

김성군 변호사
160 main street
Stoneham, MA02180
781.438.6170
www.songkimlaw.com

보스톤 코리아

BOSTONKOREA.com

백영주 부동산
주택 / 콘도
비즈니스 / 건물
617.921.6879
clarapark@ownnewengland.com
ClaraPark.com

POSTMASTER: Send Address Changes to 161 Harvard Avenue, Suite 13, Allston, MA 02134 전화: 617-254-4654, 광고문의 전화: 617-903-3010 ISSN 1554-6942

“흠수저 삶, 목표 달성 조금 늦출 뿐”

매사추세츠 최초 한인판사 전명진 판사

어린 시절과 젊었을 때 가난 큰 상관없이 목표를 향해 끊임없이 추구할 수 있어 감사 인권변호사의 삶에서 판사로서의 삶 시작



전명진 판사가 제5회 KACL 차세대 리더십 심포지움에서 연설을 하고 있다

(보스톤 = 보스톤코리아) 정명술 기자= 그를 길거리에서 만났으면 친근한 이웃집 아저씨라 생각했으리라. 젊었을 때 법원 경찰은 아닌 안인 그를 변호사로 여기지 않았을 정도다. 그에게 가장 기억에 남는 인종차별의 하나다. 부드럽고 조용한 목소리의 그에게서 TV 쇼에 나오는 판사를 찾아보기 힘들다. 매사추세츠 최초 한인 판사인 전명진(47) 씨는 말을 하면서도 사색에 잠겨있는 듯하다. 조금만 자세히 보면 전형적인 외유내강의 강골이다. 전 판사는 가난했던 어린 시절이 부끄러움이 아니었다. 특별한 자랑거리도 아니다. 그저 미국을 찾았던 여느 이민자 가정이나 공유

하는 내용이라 생각했다. 4살 때 부모님과 이민해 브루클린에 정착했다. 아버지는 가죽공장, 엄마는 의류공장에서 일했다. 재봉틀을 마련한 후 재봉틀 소리를 들으며 자고 재봉틀 소리를 들으며 자다. 국민학교를 졸업했을 때 맥도날드에서 빅맥을 먹으면서 축하했다. 그 때 엄마는 “미국에 정착한 우리는 행운이며 이 정도면 행복한 것이다. 훨씬 많은 사람들은 더 어렵게 산다” 고 말해 그의 마음과 추억을 여유롭게 만들었다. 어머니에게서 물려받은 낙천성은 큰 자산이었다. 첫 대학 BU는 학비가 ▶8면으로 계속

땡스기빙전 북극한파 보스톤 덮친다

북극 기단의 남하로 대형 폭설 또는 폭우 11월 18일부터 22일째 휴일 여행에 영향

(보스톤 = 보스톤코리아) 한새벽 기자= 북극 기단이 땡스기빙 전 보스톤을 비롯한 미 동북부 지역에 극도의 혹한과 폭설을 몰고 올 것으로 보인다.

아큐웨더는 11월 8일 폭우 또는 폭설 그리고 강풍을 동반한 북극한파가 땡스기빙 며칠전 미 동북부로 이동할 것이라고 보도했다.

북극기단은 북극권에 주로 머무는 폭풍우로 북극의 찬 기운이 이 폭풍우 안에 내재되어 있다. 가끔씩 이 북극기단은 이동하거나 여러 부분으로 나뉘는데 이 경우 북극의 찬 기운이 남쪽으로 내려와 지구 중위도에까지 머물게 된다.

아큐웨더 수석 기상연구원 폴 파스텔록씨는 “북극기단의 한 부분의 이동이 이번 주말 중서부 및 동북부를 휩쓸 것”이라며 “두번째 북극기단의 부분 ▶5면으로 계속

이민법
상법
민·형사소송
이혼

성기주 변호사
Kiju Joseph Sung

617-504-0609
Cambridge Office
929 Massachusetts Ave.
Cambridge, MA 02139
www.lookjs.com

law@lookjs.com

보스톤 출발 비수기 최저가
인천행 항공권 \$889.00

미서부 3대캐년 패키지 \$470~

IACE TRAVEL
www.iace-korea.com
1.617.424.8956
1.866.619.4223

내가 보고 싶은 한국방송 · 영화를 원하는 시간에 고화질로 즐기세요

T-BO PLAY 보스톤코리아
MA, RI, NH 지역 공식 딜러

마음대로 골라본다
\$14.99

Premier Realty Group

나원태 Realtor **경험과 전문성으로 여러분의 소중한 자산을 책임지겠습니다** 제이슨 전 Realtor

Direct: 617.642.3156 won@bostonpremierrealty.com Direct: 617.642.5670 jason@bostonpremierrealty.com

주택 | 콘도 | 커머셜
성심껏 도와드리겠습니다

Eileen Park
(아일린 박)
REALTOR®

Tel: 617.935.3241
WWW.BOSTONPARKREALTY.COM
카카오톡: Eileen0311
Email: EileenBostonRE@gmail.com
1274 Washington St. Newton, MA 02465

제5회 차세대 리더 심포지움 성황리에 마무리

(보스톤 = 보스톤코리아) 김보경 기자 = 차세대 리더들을 위해 미주류 정계 및 사법계에 진출한 한인들과 아시아인들이 총 출동해 그들의 경험담과 지혜를 함께 나누었다.

뉴잉글랜드 시민협회는 지난 4일 오후 2시부터 6시까지 하버드 법대에서 젊은 한인들과 차세대들의 미주류 사회진출을 위해 비전과 방향을 제시하는 “제 5차 차세대 리더십 심포지움 (KACL Young Leaders Symposium)” 을 성황리에 개최하였다.

올해 행사에는 보스톤지방법원 한인판사 전명진, 버클리대학 총장인 아시아계 팸 에딩거, 커먼웰스 세미나 국장 레버렛 워, 매사추세츠 주 들리오 하원의장 한인보좌관 사무엘 현이 초청연사로 참여했다. 또한, 보스톤 월시 시장의 전비서실장이며 한인계 연방하원으로부터 출마하는 다니엘 고도 특별 초청되어 다섯 명의 유명 정치인과 학계, 법조계 리더들이 패널로 참석해 차세대 리더들과 깊은 대화를 나누는 자리를 이어 나갔다.

이번 심포지움은 “미국 내 소수민족이 직면한 부당성과 우리의 개선 과제 (How to Address Injustice Towards Minorities in America)” 를 주제로 연사들은 각자의 성장배경 스토리, 아시아안으로서 차별 받은 경험담, 차세대 리더들이 지도자로 성공할 수 있는 방법 등을 이야기했다. 연사들은 각자의 경험을 토대로 학생들이 지도자로

성장하기 위해 꼭 알아야 할 점들을 설명하고 질의 응답 시간을 통해 조언해주는 시간을 가졌다.

첫 번째 연설을 맡은 전명진 판사는 리더가 되기 위해 가장 중요한 점은 “모두에게 자신의 스토리를 공유하는 것”, 그리고 “자신이 관심 있는 분야에 네트워크를 형성해 도움을 요청하는 것” 이라고 전했다. 그는 자신의 내성적인 성격, 가난한 집안 환경에도 불구하고 자신의 꿈을 위해 노력한 이야기와 꿈을 이루게 된 이유를 설명했다. 그는 어렸을 적 멘토(변호사)와의 우연한 만남을 놓치지 않고 적극적으로 다가가 그의 스토리를 공유하며 공통점을 찾고 도움을 청했다고 말했다. 그는 꿈을 이루기 위해 자신의 성격, 배경을 극복하고 보스톤지방법원의 첫 한인판사가 될 수 있었고 현재 미국 법원 내 아시아인들의 힘을 키우기 위해 노력하고 있다고 전했다.

이어서, 팸 에딩거 박사는 많은 이민자들이 공감할 만한 스토리를 이야기하며 차세대 리더들에게 문화의 다양함의 중요성에 대한 메시지를 전달했다. 팸 박사의 부모는 어린 나이에 이민을 오게 되면서 미국화 된 팸 박사에게 중국의 전통문화를 상기시키기 위해 뉴욕 차이나 타운에서 그녀가 대학생활을 보내도록 했다. 차이나 타운에서의 삶은 그녀의 모든 것을 바꾸었다. 그녀는 미국문화뿐만 아니라 여러 문화(중국, 한국, 쿠바 등)를 받아 들이게 되면서 모든 사람들은 조그마



차세대 리더들을 위해 미주류 정계 및 사법계에 진출한 한인들과 아시아인들이 총 출동해 그들의 경험담과 지혜를 함께 나누었다

한 공통점을 가지고 있고 그것이 모든 사람들을 어떠한 방식으로든 연결할 수 있다는 점을 알게 되었다고 전했다. 그녀는 “다양함을 이해하는 것은 차세대 리더들이 꼭 알아야 할 점” 이라고 말했다.

특별 초청된 다니엘 고는 차세대 리더들에게 세가지 중점 “자기 자신이 될 것”, “다른 사람들을 도와줄 것”, “끈기를 가질 것” 을 강조했다. 그는 다른 사람으로부터의 기대감, 압박감이

자기 자신의 진정한 열정과 꿈을 바꾸지 않는 것은 매우 중요하며 첫 번째로 “자기 자신이 될 것” 을 말했다. 그리고 자신의 경험을 예를 들며 다른 사람에게 선함을 베풀으로써 새로운 기회를 얻게 될 것이라며 미래에 자신에게 주어질 기회는 아무도 모르는 것이라고 말했다. 마지막으로, 자신이 하고 싶은 일에 끈기와 열정을 가지고 포기하지 말 것을 강조했다. 예를 들어, 이메일 답변이 안 오더라도 한번에 포기 ▶▶3면으로 계속

<진료 과목>

- * 일반 치과
- * 잇몸 질환 치료
- * 신경 치료
- * 보철 전문
- * 보복스&필러

주요 보험

Delta, BCBS, Aetna,
Cigna, MetLife,
MassHealth,
etc.

케임브리지 덴탈



큰 웃음을 드립니다

Cambridge Dental Associates

126 Inman Street
Cambridge, MA 02139
(617) 492-8210
한국어 진료 상담 가능



형사법
상법/회사법
유언장/ 상속
민사법
부동산법

스티븐 김 변호사

보스톤 검사 경력
(Steven S. Kim)

617.879.9979

stevenkimlaw.com

The Law Office of Steven S. Kim

2001 Beacon Street, Suite 101,
Boston, MA 02135

Steven@stevenkimlaw.com

▶▶2면에 이어서

하지 않고 계속 연락해 보는 등 실패와 거절에 낙담하지 말고 계속 시도해 보는 도전정신을 가지라고 말했다.

심포지움의 2부는 레버렛 왕의 연설로 시작되었다. 왕은 그가 아시아인으로 켜는 차별이 그의 인생의 목표점을 찾게 해주었다며 그의 경험담을 털어놓았다. 그는 자신이 잘하는 것 그리고 좋아하는 것을 하기 위해 정치계에 입문하였다. 그가 상원에서 파트 타임으로 근무할 때 그는 자신이 상원에 있는 한 명의 아시아계 미국인임을 깨달았다. 또한, 그가 아시아인인 이유 하나로 그를 청소부의 일원으로 착각하는 일을 겪으면서 그는 아시아계 이민자들을 향한 인식을 바꾸기 위해 아시안 커뮤니티에 적극적으로 참여하기 시작했다. 그는 차세대 리더들이 자신과 같이 차별 받지 않도록 그들에게 “공공 서비스에 더욱 관심을 가지고 참여할 것” 그리고 “스스로 기회를 만들어 나갈 것” 을 충고했다.

마지막으로 사무엘 현은 한인 이민 2세, 3세들이 모두 겪었을 만한 자신의 스토리를 공유하며 학생들의 공감을 샀다. 그는 미국에서 태어나고 자라 미국 문화, 언어, 스포츠 등 모든 것들이 뒤쳐지지 않았지만 문화차이는 여전히 존재했으며 극복하기 힘들었다고 말했다. 대학교 1학년 때 야구팀에 들어간 사무엘 현에게 한 백인친구는 그



(좌로부터)전명진 판사, 팜 애딩거 버클리 대학 총장, 레버렛 왕 커먼웰스 세미나 국장, 사무엘 현 MA 하원의장 보좌관 등이 초청연사로 참여했다

에게 ‘야구는 백인 스포츠’ 라며 인종 차별 발언을 했다. 이 일을 계기로 현은 미국 내 소수민족이 이러한 차별을 당하지 않도록 변화를 만들겠다고 다짐했다. 그는 자신이 미국사회에 영향을 주는 사람이 되기 위해 정치분야에 관심을 가지고 기본부터 차근차근 공부했다고 말했다. 그는 “모든 사람의 의견은 중요하다” 며 “(리더가 되기 위해)적극적으로 참여하고 사소한 일에도 관심을 가져라” 라며 학생들이 밝은 미래를 이끌어갈 길이라고 전했다.

이경혜 시민협회 회장은 “트럼프 정권이 들어오면서 미국 내 이민자들을 향한 정책이 많이 바뀌었다. 이 변화들은 현실적으로도 학생, 직장인, 사업가 등 많은 이민자들에게 영향을 미친다” 며 “미국 내 한인사회에서 이

러한 문제에 대해 직면하고 해결책을 만들어 나가야 한다” 고 말했다. 이 회장은 “차세대 리더 심포지움을 통해 다음 세대들이 이 문제의 심각성을 알고 바꿀 기회를 가지길 바란다” 고 밝혔다.

이어서, 엄성준 총영사는 “현재 미국 사회 내 한인에게 주어지는 기회는 많이 없지만 젊은 한인들이 사회 속 자신들의 역할을 찾아 변화를 만들어 주길 바란다” 며 “다양한 문화적 배경을 가진 젊은 한인들은 무한한 가능성을 가지고 있다” 고 축사를 전했다.

이번 행사를 비롯한 시민협회 관련 내용은 웹사이트 www.kaci-ne.org 에서 찾아볼 수 있다. 기타 행사에 대한 질문은 스티븐 서 시민협회 사무총장에게 문의하면 된다.

kbk@bostonkorea.com

엄친아 대니얼 고 "남을 도와야 내가 도움받는다"

(보스톤 = 보스톤코리아) 장명술 기자 = 연방하원의원직에 도전하고 있는 대니얼 고가 11월 4일 시민협회 차세대 컨퍼런스에 참가해 젊은이들을 격려하는 짧고 강렬한 메시지를 남겼다.

컨퍼런스 장을 찾은 대니얼 고의 메시지는 세가지다. 자신의 생각대로 행동하라 (Be yourself), 남을 도와라 (Help Others), 그리고 일관되게 행동하라 (Be Consistent).

대니얼은 누구의 조언을 받든지 결코 자신이 자신이 아닐 수 없다며 자신에 대해 신뢰하며 자신감을 갖고 자신이 옳다고 생각하는 것을 추구하라고 밝혔다. 또한 남을 돕는 것이 결국 자기를 돕는 것이라고 밝혔다. 자신이 누군가를 도운다면 후일 반드시 그 사람의 도움을 받게 된다고 말했다.

대니얼은 마지막으로 일관되게 행동하라고 전했다. 그는 마티 월시 보스톤 시장의 비서실장이 됐던 일화를 설명했다. 그가 자신의 첫번째 이메일을 보냈을 때 답을 받지 못했다. 그렇지만 낙담하지 않고 그는 또 다시 이메일을 보내 자신이 비서실장에 관심이 있음을 밝혔다.

마티 월시 시장또한 비서실장을 구하지 못해 교회에서 자신에게 맞는 비서실장을 구하게 해달라고 기도 한 후



대니얼 고 전 보스톤 시장 비서실장

대니얼의 이메일을 확인하게 됐다. 둘의 면담은 짧은 12분. 그렇게 그들의 브로맨스가 시작됐다. 첫번째 이메일을 월시 시장이 확인하지 못했던 것이 나중에야 밝혀졌다.

매사추세츠 보건부장관, 하버드 대학 학장을 지낸 고경주 박사의 아들로 하버드대학 및 하버드비즈니스스쿨을 졸업한 엄친아 대니얼 고는 이날 의미심장한 말을 남겼다. “내가 취업에 성공한 취업인터뷰보다 떨어졌던 인터뷰가 훨씬 많았다. 내가 가고 싶은 대학에 붙은 것보다 원하는 대학에 떨어져 본 일이 훨씬 더 많았다.”

자신이 원하는 것을 모두 이룰 수는 없지만 자신의 목표를 정하고 일관되게 남을 도우며 살다보면 그 목표에 도달할 수 있다는 것이다.

editor@bostonkorea.com

맞춤식 교육 Mathematics • Verbal • Testing Skill

SAT Plus

SATI 및 SATII 준비 전문학원

TEL: 781-398-1881

2 Winter Street Suite 104, Waltham, MA 02451

SAT Plus Fall Schedule 2017

Saturday Class Start September 9, 2017

| Class | Time |
|---|---|
| PSAT/SAT I Prep 9/9/17 open | 9:00 AM – 11:00 AM 11th Grade |
| PSAT Prep 9/9/17 – 3/3/18 | 1:00 PM – 3:00 PM 9th/10th Grade |
| SAT I Prep 9/9/17 – 11/25/17 (as needed) | 3:30 PM – 5:30 PM 12th Grade |
| SAT II Prep 9/9/17 – 11/25/17 | 6:00 PM – 8:00 PM Subject Tests 10th/11th/12th Grade |



Rocky Hill School 과학 및 수학교사 Disciplinary Committee
MIT 생물학 학사학위
Who's Who Teachers of America-1992년 선출
Tandy Award Finalist(수학 및 과학분야 우수교사 표창)
지난 10년간 SAT I 및 SAT II 개인교습

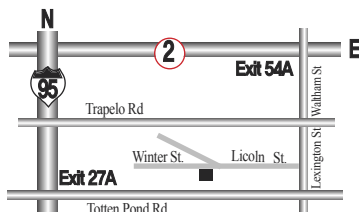

“항상 Tutoring이 가능합니다!!”

English Writing, Biology, History, Chemistry, Math, Physics

10년 이상의 지도경력으로 우수한 학생을 배출하신 한상훈 선생님이 항상 지도하시고 계십니다.



아름다움과 감동을 전한 파커 콰텟 연주회

뛰어난 기량과 생생한 표현 500명 이상 관객 사로잡아

(보스톤 = 보스톤코리아) 편집부 = 그래미상 수상으로 주목받은 파커콰텟(Parker Quartet)과 피아니스트 김정자 교수가 함께한 실내악 음악회가 11월 4일 저녁 뉴잉글랜드 콘서버토리(NEC) 조던홀에서 열렸다. 보스톤 한미예술협회가 중국 공연예술재단과 공동으로 주최한 이 음악회에는 500명 이상의 한인, 중국인 및 미국인 관객들이 모여 이들의 인기를 과시했다.

바이올린의 대니엘 정과 임 슈예, 비올라의 제시카 보드너 그리고 첼로의 김기현씨로 구성되어 있는 파커 콰텟은 빈틈없는 테크닉과 폭넓은 연주기량을 선보였다. 1부 첫곡은 프러시아의 왕에게 헌정되었다는 모짜르트의 현악 사중주곡 22번 (K. 589)이었는데, 파커 콰텟은 아름다운 음색과 정확한 표현을 통해 정통적인 연주를 보여주었다.

카바딘의 민속음악을 이용해 작곡한 프로코피에프의 현악 사중주곡 2번이 두번째 곡으로 연주되었는데 힘차고 박력이 있는 1악장과 섬세함이 돋보였던 2악장, 그리고 빈틈없는 테크닉과 긴밀한 앙상블의 3악장으로 관객을 빠져들게 했다.

2부에서는 슈베르트의 피아노 5중주곡 <송어>가 연주되었다. 5악장으로 구성된 이 곡은 4악장에서 슈베르트의 가곡인 송어를 인용해 만들어진 곡으로 화성의 변화가 놀랍고, 피아노의 높은 음역을 이용하여 색채감이 드러나는 곡이다. 피아니스트 김정자 교수는 적절한 페달 사용을 통한 깨끗한 음향과 깊은 감수성 그리고 곡에 대한 원숙한 이해가 드러나는 품격 높은 연주를 보여주었고, 더블베이스의 찰스 클레멘츠 및 파커 콰텟의 연주자들도 생동감 있는 연

주와 화성에 대한 민감함으로 관객을 사로잡았다.

엄성준 총영사, 토머스 노빅(Thomas Novak) NEC 총장, 바이올리니스트 린 첡(Lynn Chang)을 포함한 많은 관객들이 참석하여 이 날의 연주를 축하하였으며, 마지막에는 기립 박수로 감동을 표현하였다.

중국 공연예술재단의 캐시 첡(Cathy Chan) 회장은 “이번에 한미예술협회와 같이 일하게 되어 기쁘며, 요즘 같이 삭막한 세상에서 아름다운 음악을 통해 많은 청중들이 마음을 정화할 수 있기를 바란다” 고 전했다. 또한 한미예술협회의 김병국회장은 “캐시 첡 회장과 일하면서 많은 것을 배우고 힘을 얻었다고 하였고, 우수한 한인 연주자들을 격려할 수 있는 이런 기회가 참으로 귀하다” 고 정정욱 이사장과 함께 입을 모았다.

bostonkorean@hotmail.com



보스톤 솔로이스츠 앙상블 가을 연주회

(보스톤 = 보스톤코리아) 편집부 = 각 전문영역에서 활동하고 있는 전문 연주자들이 모여 앙상블을 연주하는 보스톤 솔로이스츠 앙상블 가을 연주회가 11월 저녁 7시 30분 브루클라인 비컨 스트리트 소재 올 세인트즈 패리쉬(All Saints Parish)에서 열린다.

BU음대 박사과정 출신들로 보스톤에서 활동 중인 피아니스트 김배규, 바이올리니스트 권소영, 첼리스트 장화경과 하와이에서 활동 중인 클라리네티스트 정권환이 함께 참여한다.

이번 연주는 기존의 트리오구성인 피아노 바이올린 첼로와 더불어 클라리넷이 함께 구성되어 더욱 풍성한 프로그램으로 준비되어 있다.

이번 연주 프로그램은 클라리넷, 바이올린 그리고 피아노로 구성된 A. Khachaturian 과 D. Milhaud의 트리오 작품, Halvorsen 이 Handel의 곡을 모티브로 삼은 바이올린과 첼로의 듀오 passacaglia가 연주된다. 연주회 참가티켓은 \$10이다.

시간 : 11월 11일 토요일 저녁 7시 30분
장소 : All Saints Parish(1773 Beacon St., Brookline, MA)

bostonkorean@hotmail.com

나쁜 치아를 만났다면 좋은 의사를 만나야 합니다.



진료과목
일반치과
신경치료
잇몸질환치료
보철전문
보톡스&필러

주요 보험
Delta, BC/BS,
Aetna, Cigna,
Metlife, etc...

한국인
진료 상담 가능
응급치료 가능

617.871.1482

캠브리지 덴탈 어넥스
Cambridge Dental Annex



Tel 617.871.1482
Fax 617.871.1483

THANKSGIVING PROMOTION

추수감사절 맞이 **우리가족**
면역력 지킴이
행사기간: 11월 3일~11월 30일

Event 1

BEST DEAL



홍삼정 240 구입시
홍삼정 30g 두개 증정

+ 60g Free
\$62 상당 (Value)

** 1년중 가장 큰 홍삼정 프로모션입니다.

Event 2



홍삼톤골드, 추출액 구입시
홍삼정 30g 증정

+ 30g Free

전화주문 서비스

781-238-0303

로 주문후 다음날 전까지 받으세요.
\$100 이상 주문시 무료배송

보스톤 정관장 브랜드스토어

3 Old Concord Rd, Burlington, MA 01903

베테랑스데이 앞두고 한국전 참전용사 보은 오찬

올해 참석자 250여명
매년 50명 씩 줄어

(보스톤 = 보스톤코리아) 장명술 기자 = 주보스톤 총영사관은 11월 9일 목요일 한국전 참전용사 250명을 초청해 보은 오찬을 가졌다. 한국전 67주년을 맞는 2017년 한국전참전용사들은 대부분이 86세 이상으로 매년 그 수가 줄어들고 있다.

엄성준 총영사는 환영사를 통해 트럼프 대통령이 방한해 문재인 대통령과의 아주 훌륭한 정상회담을 가졌다고 설명하고 정상회담 사진을 슬라이드로 설명했다. 엄 총영사는 “한미 양국은 굳건한 한미 동맹아래 북한 김정은의 위협에 한미 양국이 단호하게 대응할 것” 이라고 밝혔다. 엄총영사는 내년 2월 평창 올림픽 개최에 대해서 설명하고 “세계인들의 축제가 되길 바란다” 며 참전용사들에게 홍보했다.

매사추세츠 보훈청 스텐유트 이비미제너를 카운슬러, 매사추세츠 경제개발부 남팜 차관, 웨이머스 로버트 헤들랜드 등이 한국전 참전용사들의 희생을 강조하고 현재의 번영된 한국을 만들었다고 밝혔다.

한국전 참전용사회 앨벗 맥카시 디렉터는 “한미관계는 특별하고 친밀한 관계” 라며 “한국의 생존을 위해 피



주보스톤 총영사관은 11월 9일 목요일 한국전 참전용사 250명을 초청해 보은 오찬을 가졌다. 한국전 67주년을 맞는 2017년 한국전참전용사들은 대부분이 86세 이상으로 매년 그 수가 줄어들고 있다

로 다져진 혈맹관계” 라고 설명했다.

행사가 마감되기 전 한국전쟁당시의 모습을 중심으로 현재의 한국의 모습을 보여주는 짧은 동영상 상영했으며 평창 동계 올림픽을 홍보하는 동영상도 함께 상영됐다.

스프링필드에서 왔다는 한 참전용사의 부인은 “이렇게 잊지 않고 초대해줘서 고맙다” 고 밝혔다. 보스톤 총영사관 오진관 영사는 “참전용사들도 오찬 행사가 있을 때 서로 만나서 안부를 묻고 교류한다” 면서 이들도 참전용사 오찬을 기다린다고 밝혔다.

이날 참가한 한국전 참전용사회 강경신 회장(92)은 “얼마 남지 않은 참

전용사 중 로드아일랜드에 거주했던 해병대 대령 이영술 씨가 얼마전 돌아가셨고, 김희권씨도 일주일 전에 돌아가셨다. 뉴햄프셔에 거주하는 이익겸 씨는 폐암으로 병원에 입원해 투병중이고 최덕중 씨는 얼마전 중풍을 맞아 현재 연락이 닿지 않는다” 고 밝혔다.

강경신 회장은 “로웰을 중심으로 하는 채프터 37에서는 회장 한 분만 왔다” 고 전했다.

행사 초대를 맡은 영사관 관계자는 “매해 50명씩 줄어들고 있다. 2년 전 3백 50명이었는데 1년전에는 300명, 올해는 250명이다.” 고 밝혔다.

editor@bostonkorea.com



땡스기빙전 북극한파 보스톤 덮친다

▶▶1면에 이어서

이 땡스기빙 전인 11월 18일에서 22일께 덮칠 것” 이라고 말했다.

찬기운이 중서부를 지나 동쪽까지 남향할 때 보통 대형 스톰이 발생한다. 따라서 대서양 해안가를 따라서 위치한 지역은 때론 완벽한 스톰의 번식장소가 된다고 아큐웨더 기상연구원 에반 더피씨는 밝혔다.

“북극의 찬기운과 대서양의 따뜻한 기운의 충돌은 땡스기빙 며칠 전 대형 스톰의 발생을 이끌어 낼 것” 이라고 밝혔다.

찬기운이 빠르게 닥쳐 내륙지방에서는 폭설이, 해안지역에서는 강풍과 폭우가 발생하는 경우 땡스기빙을 앞두고 집으로 여행하는 여행객들에게 교통대란을 일으킬 가능성도 있다. 다음주부터는 땡스기빙 여행이 점차 늘어나는 시기이기 때문이다.

구체적인 한파의 규모나 피해지역 그리고 정확한 악천후의 경로 등

은 다음주 주말이면 명확해질 것이라고 아큐웨더측은 밝혔다.

기상학에 따르면 폭설은 95번 북서쪽에서 아팔레치안 산맥 지역에 내릴 예정이다.

파스텔록 기상연구원은 “11월 18일 토요일에서 11월 22일 화요일까지 동북부 지역에 첫 대형 폭설이 닥칠 위험성이 있다” 고 예보했다.

이번 주말 내려오는 첫번째 한파는 아주 짧게 지나갈 것이지만 땡스기빙 여행을 계획하는 사람들은 일기예보를 주시해야 할 것이라고 파스텔록 연구원은 지적했다.

이번 북극발 대형 기상악천후와 별개로 땡스기빙 기간에 차로 여행을 준비하는 사람들은 겨울철 여행 준비를 충분히 갖춰야 한다. 출발전, 충분히 타이어 공기압을 채우고 윈도우 워셔액 등 각종 용액을 점검하며 윈도우 블레이드를 새것으로 교체하는 것이 바람직하다.

hsb@bostonkorea.com



Frank Y. Shin, D.M.D
현 **Tufts** 치과대학 부교수



신영목치과

- 치아 이식 수술 [Implants]
- 금속 없는 Bruxir Crown
- 미용 치과 치료
(잃어버린 웃음을 찾아 드립니다)
- 응급 환자 당일 치료
- 토요일도 진료함
- 각종 보험 지정 병원

www.drfrankshin.com

617.265.5606

1428 Dorchester Ave. Boston, MA 02122



가주 순두부

한식&일식

2013, 2014년 보스톤 매거진 선정 한식 1위 “가주 순두부”
얼스톤점에서 경험하실 수 있습니다.

영업시간은
오전10시~ 밤10시까지 입니다.



단체 예약과 문의 가능

얼스톤 지점

56 Harvard Ave. Allston, MA 02134 (617) 208-8540



2017 학년도 SAT 한국어 우수 성적상 시상식
2017.11.04
후원: 뉴잉글랜드 한국학교 교사회·학부모회·이사회

뉴잉글랜드 한국학교는 11월 4일 토요일 SAT한국어 2명의 만점자를 포함하여 모두 46명에게 우수성적상을 수여했다. 지역 최대 규모로 42년의 역사를 가진 뉴잉글랜드 한국학교는 금년에도 1백 8명이 SAT한국어 시험에 참가해 좋은 성적을 받았다

2017학년도 SAT한국어 우수성적상 시상식 개최

SAT한국어 2명 만점자를 포함, 총 46명 우수성적상 만점을 받은 장원혁, 임소현 학생은 학교장상 수상

(보스톤 = 보스톤코리아) 편집부 = 뉴 잉글랜드 한국학교는 11월 4일 토요일 SAT한국어 2명의 만점자를 포함하여 모두 46명에게 우수성적상을 수여했다. 지역 최대 규모로 42년의 역사를 가진 뉴잉글랜드 한국학교는 금년에도 1백 8명이 SAT한국어 시험에 참가해 좋은 성적을 받았다.

만점을 받은 장원혁, 임소현 학생은 학교장상을 받았다. 정기려 학생 및 14명은 최우수상인 학부모회장상을 받았고, 이수연 학생 및 32명은 우수상으로 이사장상을 받았다. 뉴잉글랜드 한국 학교의 교장은 남일, 학부모회장은 변옥화, 이사장은 윤경숙 씨가 각각 맡고 있다.

이번 2017학년도 SAT 한국어 모의 고사는 21회로 전국에서 약 2천 7백 명의 한인 학생들이 참가했고 이중에 23 명이 만점을 받았다.

SAT한국어 시험은 46개 주 한국학교들을 회원교로 하고 있는 재미한국 학교협의회 (NAKS)와 남가주 및 4개 주 한국 학교들을 회원교로 하고 있는 미주 한국학교 총연합회 (KOSSA)가 공동주최로 시작 했다. 우수대학 입학 때 제출하는 SAT Subject Test 과목의 하나인 한국어 시험은 대입을 준비하는 한인 학생들을 돕는 한편 한국어의 위상을 높이기 위해 시작한 것이다.

남일 교장은 "SAT 한국어 모의고사(Korean Pilot Test)는 NAKS주최

로 미국 전역에서 매년 약 3천 명 가량의 한인 2세들이 참가하며 듣기능력, 표현력과 읽기능력 등 3개 항목으로 구성되어 있다" 며 "참가자 개개인은 어느 부분이 부족한지도 알 수 있어 매년 11월에 실시되는 SAT Subject Test 를 준비하는데 좋은 정보를 얻을 수 있으니 매년 3월에 실시되는 모의고사에 많이 참가하기를 바란다." 고 말했다.

남 교장은 또 "단일 한국 학교로서는 미국 전역에서 가장 많은 학생들이 테스트에 참가하고 있는 뉴잉글랜드 한국학교가 매년 미국 전체평균을 훨씬 웃도는 좋은 성적을 내고 있는 이유는 2세 교육에 늘 최선을 다하고 있는 뉴잉글랜드 한국학교 선생님들의 수고함과 학부모님들의 적극적인 후원이 있기 때문" 이라고 감사의 뜻을 밝혔다.

bostonkorean@hotmail.com



이명원 회계사



성기주 변호사

이명원 회계사, 성기주 변호사 한국서 강연

매일경제 교육센터 주관 강연에서 강의

(보스톤 = 보스톤코리아) 편집부 = 보스톤에서 활약하고 있는 이명원 회계사와 성기주 변호사가 11월 14일 매일경제 교육센터에서 주관하는 '한미간 소득세 신고 및 상속증여 전략 세미나' 에서 강연한다.

한국 거주 미 시민권자 또는 영주권자를 대상으로 한 강연에서 이 회계사는 미국의 소득세 신고 및 한국과 미국에 소재하는 부동산, 주식 등 재산의 증여 또는 상속시 양 국가에서 발생하는 세금에 대해서 설

명하고 대응 전략을 강연한다. 성 변호사는 트럼프 정부 이후 이민 정책변화에 따른 한국 거주 미국 시민권자 및 영주권자의 주요 법률 문제에 대하여 강의한다.

이명원 회계사는 한국 및 미국 공인회계사로서 브루클라인 소재 MW LEE, CPA P.C. 대표이며 성기주 변호사는 성기주 법률사무소 대표를 맡고 있다.

bostonkorean@hotmail.com

보스톤산악회 제21차 정기산행안내

겨울의 길목에선 SQUAM LAKE!!

(보스톤 = 보스톤코리아) 편집부 = 보스톤산악회는 11월 18일 토요일 뉴햄프셔 모건 마운틴 및 퍼시벌 마운틴으로 정기산행을 떠난다.

이번 산행의 왕복 산행 거리는 5.3마일이다. 산행시간은 약 4시간 정도이다. 난이도는 3.0 보통수준이다.

배낭, 등산화착용, 아이젠, 스패츠, 방한복, 방풍의, 장갑, 털모자, 스틱, 식수, 간편중식 등 겨울철 산행 준비를 해야 한다.

집결지는 Park&Ride Exit2 of RT93으로 오전 7시 30분까지 도착해야 한다. 산행당일 회비 \$20을 지참해야 한다.

산행 신청을 원하는 한인들은 11월 16일(목요일) 오후 6시까지 신청을 마감해야 참가가 가능하다. 신청 및 문의는 617-780-9588(김혁신)로 할 수 있다. 날씨 관계로 산행지 변경 및 취소 가능성도 있으므로 미리 문의해야 한다.

bostonkorean@hotmail.com

617-739-2888

- 한국, 아시아, 미국내, 유럽, 남미 등
- KE, UA, DL, AA 등 모든 항공사 취급
- 항공권 특별 할인 제공
- 통역, 번역 서비스



유니버스 여행사
대표 최한길

Universe travel services

TEL: 617-739-2888 / www.usboston.net

공인회계사

정진수
CPA/MBA



개인 및 사업체 세무보고



- ▶ IRS문제 상담 및 해결
- ▶ 사업체 법인 설립과 해체
- ▶ 회계처리 및 감사
- ▶ 경영진단 및 절세 상담
- ▶ 융자 상담 및 재무제표 작성
- ▶ 급여(Payroll)서비스

TEL 781-849-0800, 508-580-3946 (한인전용)

FAX 781-849-0848

220 Forbes Rd., suite 206, Braintree, MA. 02184



공인세무사
김창근

- 개인 및 사업체 세무보고
- 사업체 법인 설립과 해체
- 경영진단 및 절세 상담
- 회계정리

미 연방정부로부터 공인된 세무전문가
Licensed to Practice Before the IRS



TEL: (781)935-4620 FAX: (781)935-4187

165-M New Boston St. Suite 278, Woburn, MA 01801

보스톤 짜라시 토크 7



이거 실화냐?

보스톤 생활속에 여러가지 사건, 사고 중 기사로 담기에는 어려운 것들을 대담형식으로 풀어 냅니다. 따라서 대개 익명을 쓰며 혹은 실명을 사용할 수도 있습니다. 어떤 이야기는 사실을 정확하게 확인하지 않은 얘기일 수도 있으니 감안하시고 적절히 판단해 주십시오. 혹 제보하실 독자가 있으시면 적극적으로 editor@bostonkorea.com 에 제보해주시면 고맙겠습니다. (편집자 주)



총기사고 총기 땀맛나

기자1= 라스베이거스 총격사건이 가시기도 전에 텍사스 교회에서 총기난사 사건이 또 발생했습니다. 장모가 다니던 교회를 찾아가 갓난 아이까지 사살했습니다. 가정폭력에서 발달된 총기폭력입니다. 보스톤 글로브의 한 칼럼에서 총기사고가 발생하면 항상 총이 문제라고 하는데 이민자의 테러가 발생하면 이민이 문제라고 하는 것과 같다는 주장을 했습니다. 아주 좋은 지적입니다. 총기를 난사한 개인이 가장 큰 문제고 뉴욕에서 트럭 돌진을 감행한 이민자 개인이 문제입니다. 총 그 자체는 문제라고 할 수 없습니다. 거리의 차처럼.

기자3= 차량을 운전하기 위해서는 면허를 내 줍니다. 그런데 총기 구입은 일부 주에서 너무 쉽습니다. 뉴햄프셔에서는 월마트를 가도 총기와 탄약이 전시되어 있습니다. 총기 사용면허와 신분검사를 명확히 한다면 총기사고를 줄일 수 있습니다. 이번 범인은 가정폭력 전과도 있고 정신건강의 문제도 있었습니다. 손에 총기를 쥐게 하는 제도가 문제입니다.

기자= 오바마 전 대통령이 시카고의 타운홀 미팅에서 이야기 했던 것이 바로 그말입니다. 총을 금지하는 것이 아닌 총을 소지하는 자격을 강화하는 것, 자동소총 판매를 제한하는 것이 중요합니다. 미국 건립당시 총으로 개척했던 문화를 고려할 때 총소지의 권리를 허용한 제헌 드 어멘드먼트를 인정합니다. 다만 소지자격제한까지 반대하는 것은 분명 문제입니다. 지난주에도 이야기 했지만 가정폭력은 모든 범죄의 시

발점이 되는 심각한 범죄라는 것을 세삼 강조하고 싶습니다.

대박난 아이폰 X 지난주말 긴 인파

기자3= 아이폰X 판매가 시작된 지난 주말 보스톤 애플매장에는 긴 줄 행렬이 또다시 등장했습니다. 윌스트리트 저널은 1000불을 지불할만한 가치가 있다고 말하고 있으며 아이폰X를 가진 사람은 호평을 하고 있습니다.

기자4= 친구가 은색 아이폰X를 샀는데 사진으로 볼때와 다르게 실물로 보니 정말 이뻐했습니다. 홈버튼이 없어도 전혀 불편하지 않았고 열굴만 대면 간편하게 인식해 켜져서 정말 좋았습니다.

기자= 이번 아이폰X의 최고봉은 스페이스 그레이란 말이 있습니다. 또 과거 삼성폰 커버에서 보듯 지갑처럼 생긴 아이폰X가 등장해 길을 끌었습니다. 아무튼 애플의 주가도 무려 약 20여불이 뛰었습니다. 아이폰 8 출시이후 온갖 악소문에 곤두박질 쳤던 주가가 치솟고 있어 주식을 팔았던 사람들은 땅을 칠 것입니다. 그리고 저는 아이폰의 경우 고가이기 때문에 주문을 한 후 뉴햄프셔에서 픽업합니다. 세일즈텍스가 6.25%이기 때문에 아이폰 케이스를 그냥 얻는 셈이기 때문입니다.

루이루이 맛도 가격도 룰루랄라

기자= 루이루이에 와서 메뉴를 보니 점심이 아주 저렴합니다. 해물 찜과 해물 튀김 런치메뉴가 있는데 10불에 해물 찜과 사이드로 마늘국

수(Garlic Noodle), 콜라까지 나오네요. 특히 해물찜이 맛있는데 가장 인기가 좋아 약 80%가 선택하는 소스가 루이지애나 소스입니다. 맵기의 정도를 고를 수 있는데 맛이 아주 일품입니다. 특히 소스와 찜 해물을 비닐 봉지에 넣어 흔들어 먹습니다. 이 소스를 갈릭누들에 부어서 먹는 경우 정말 맛있었습니다. 점심에 참가한 5명이 모두 이 루이지애나 소스로 비빔 국수에 만점을 주었습니다. 특히 랍스터집에서 나오는 비닐 앞치마에 이어 주어지는 장갑이 신의 한 수입니다. 손에 소스를 묻힐 이유도 없고 먹고난 후 냄새도 나지 않습니다.

기자2= 해물 튀김을 시키면 클램차우더 스프가 함께 나오며 소스가 주어집니다. 프렌치 프라이도 매운맛 또는 일반 맛으로 시킬 수 있습니다. 튀김도 역시 맛있었습니다. 그러나 해물찜 소스로 비빔 국수를 먹기 위해서는 튀김과 찜을 함께 시켜야 할 것 같습니다.

기자3= 요즘 참 맛있고 저렴한 식당을 연속으로 소개받아 기쁩니다. 가격도 저렴하고 아주 맛있어서 저는 가족들과 함께 다시 올 계획입니다.



다. 기자4= 튀김 양이 많아서 튀김은 함께 나누어 먹는 것으로만 시키면 좋을 것 같습니다. 루이지애나 소스를 매운것으로 주문했는데 매콤달콤해서 모든 연령이 먹을 수 있을 것 같습니다. 런치가 아니더라도 모든 가격이 과히 비싸지 않아서 가성비가 아주 좋습니다.

피해자의 고통

기자= 일전 롯데 김모사장의 별세소식을 전한바 있는데 이분에게 은퇴자금 7만여불의 돈을 빌려주셨던 분의 피해도 아주 큼니다. 70대 여성이신 이분은 은퇴해서서 소셜 시큐리티 월 \$1300을 받아서 생활하는데 집값을 내고 나면 거의 손에 주어지는 돈이 없어 힘든 생활하고 있습니다. 노인 아파트를 알아보고 있는데 다른 분들은 모두 잘 들어가 생활하고 있지만 신청이 늦어 이 노인아파트마저 자리가 나지 않는다는 것입니다. 더구나 이분은 아들 돈 2만불마저 어떤 의사 분에게 빌려줬는데 이분이 돈을 갚을 생각이 없이 P로 시작하는 고급 스포츠 승용차를 최근에 구입했다고 언짢아 하고 계십니다. 이렇게 자꾸 돈을 갚지 않는 문화는 한인사회에서 없어지기를 바랍니다.

협찬사 : 루이 루이



louloui.com 617.208.8133

Kim Law Offices, L.L.C.

성심을 다해 변호하겠습니다

김연진 변호사
Yeon J. Kim, Esq.

주요 경력
 ■ 前미연방 이민국 심사관
 Boston지사 에서 만여건의 영주권 시민권 심사
 ■ 前 미연방 세관 특별수사관
 NY지부 연방 범죄 관련 직접 수사
 ■ 前 미국 육군 심문관

업무분야
 이민법 / 상법
 형사법 / 가정법

Tel: (781) 932-0400 Fax: (781) 932-0403
 3 Baldwin Green Common, Suite 210 Woburn, MA 01801

Attorney at Law

장우석 변호사

파산보호, 콜렉션 방어, 채무 조정
 신용점수 분쟁 및 조정
 교통사고 상해, 이민법
 법인 사업체 등록, 정관, Bylaws, TIN
 부동산/비즈니스 P&S 및 Closing
 민/형사 소송

파산보호신청 의뢰인께 드리는 기본 서비스

프리미엄 크레딧 리포트
 크레딧 어슈어런스 리포트 모니터링 서비스(1년)

*익스페리언, 트랜스 유니언, 에퀴팩스 및 공공기록, 저당 및 판결결과 조사, 추가로, 현 점수 및 정리이후 예상 신용점수도 함께 제공
 *Data Provided by CIN LEGAL Data Services. Additional fee may apply.

장우석 변호사 매사추세츠 및 뉴욕 주 라이선스
 CHANG & ASSOCIATES, P.C.
781.712.1706 FAX: 781.712.2066
 changlaw781@gmail.com
 67 South Bedford Street, Suite 400 West, Burlington, MA 01803

한미선 공인회계사
Master of Science in Taxation

IRS, MA DOR 와의 세금 문제 해결
 사업체 세무보고 및 회계/경영 자문

- 회사의 설립 및 해체/ 회계처리/회계 감사
- QuickBooks Set-up - 비즈니스의 성격 및 구조에 맞는 기본설치 및 운영상담
- Payroll 서비스 및 고용주의 세금납세 대형

개인 세무 보고

- 해외 소득, 임대소득, 주식 등 투자, Self-employed 사업자, 자산 처분, Clergy, Military, F1, J1 Visa holders - 한국과의 Tax Treaty 하에 있는 분 등

각종 세금 공제 및 절세를 위한 세무 상담

Tel: 617-792-2355 Fax: 617-849-5852
 E-mail: michellehan.cpa@gmail.com
 www.mhancpa.com
 Cambridge: 125 Cambridge Park Dr. Ste301
 Cambridge MA 02140
 Woburn: 76 Winn St. 1F Woburn MA 01801



키즈포트(Kidports)에는 매달려 놀기 좋은 등반 구조물과 파일럿 놀이를 할 수 있는 비행 컨트롤 타워 모형이 있다

어린이와 함께 여행 시 보스톤 공항 이용 팁

(보스톤 = 보스톤코리아) 정선경 기자 = 어린이와 함께 여행하는 것은 힘들다. 특히 비행기로 이동해야 하는 장거리 여행을 앞두고는 여러 가지 걱정이 앞선다. 공항에 가고 비행기를 타는 것은 어린이의 입장에서 보통 일이 아니다. 다행히도 보스톤 로건 국제공항은 미국 내 다른 공항과 비교하여 어린이와 함께 여행하는 사람들을 위한 시설이 꽤 잘 되어 있는 편이다. 깨끗한 놀이공간과 수유실이 마련되어 있고 편안한 레스토랑이 이용하기 편리하다. 아래의 내용은 마미포핀스(momypoppi-ns.com)가 소개한 어린이와 함께 여행할 때 보스톤 공항 이용 팁을 바탕으로 편집한 것이다.

1. 신속 검색 프로그램 신청하기
입국심사대와 보안검색대의 지루한 줄에서 서서 기다리는 것은 어린이들에게 쉽지 않은 일이다. 미국 전역 공항에서 실시되는 신속 검색 프로그램인 TSA Pre✓에 가입하면 별도로 마련된 보안검색 줄을 통해 빠르게 탑승게이트로 이동할 수 있다. 신발과 벨트를 벗지 않고 컴퓨터와 액체류를 가

방에서 꺼낼 필요도 없다. 국제선을 이용할 경우에는 글로벌 엔트리(Global Entry)에 가입하면 같은 혜택을 누릴 수 있다. 그뿐만 아니라 자동입국 심사 기계를 이용하여 입국 심사관을 거치지 않고도 짐 찾는 곳까지 빠르게 이동할 수 있다. 세관 검사에도 별도의 줄이 마련되어 있다. 한번 가입하면 5년간 지속되며 글로벌 엔트리는 1인당 100불, TSA Pre✓는 85불이다. 단점은 가족 인원수대로 가입해야 한다는 것.

2. 공항 내 놀이시설
비행기를 타서 잠시라도 아이가 앉아서 쉬고 싶다면 그전에 신나게 놀게 해야 한다. 공항에 도착하기 전에도 기차나 자동차로 이동하느라 장기간 쫓겨 있어 있었던 아이들을 위해 로건 국제공항의 터미널 A와 B, C에는 실내 놀이터가 마련되어 있다. 키즈포트(Kidports)에는 매달려 놀기 좋은 등반 구조물과 파일럿 놀이를 할 수 있는 비행 컨트롤 타워 모형이 있다. 터미널 E의 도착 라운지에는 보스톤 어린이 병원과 과학 박물관에 마련된 키네틱 조각과 같은 조형물을 찾아볼 수 있다

3. 수유 시설

실내 놀이터나 키네틱 조각을 보며 놀기에 너무 어리다면 공항 곳곳에 위치한 흔들의자에 앉아서 아기를 재우거나 달래며 시간을 보낼 수 있을 것이다. 남자 및 여자 화장실 전체에 기저귀 대가 설치되어 있고 각 터미널마다 가족 화장실이 있다. 터미널 A와 C, E에 수유실이 마련되어 있다.

4. 자폐 아동을 위한 리허설 프로그램
자폐아를 가진 가족의 여행을 돕기 위한 프로그램이 운영되고 있다. 일년에 두 번 '윙스 포 오티즘'(Wings for Autism)은 실제 여행을 앞둔 가족을 대상으로 리허설을 개최한다. 가족들은 공항에 도착하고, 탑승권을 받고, 가방을 점검하고, 검색대를 통과하고, 비행기에 탑승하는 등 공항에서 일어나는 일련의 과정들을 연습한다. 이를 위해 조종사와 승무원, TSA 검사원이 훈련을 돕는다. 더 자세한 정보는 매스포트의 홈페이지(massport.com)에서 확인할 수 있다.

sun@bostonkorea.com

매사추세츠 최초 한인판사 전명진 판사

▶▶1면에 이어서

없어 중퇴했다. 군입대 조건부 학자금(GI Bill)을 보조받아 UMass를 졸업했다. 법대도 낮에는 일을 해 돈을 벌면서 다녔다. 전형적인 흡수자인 그에게서 가난 탓, 사회 탓은 없었다.

‘왜 내가 이런 일을 겪어야만 하나’ 불평해본 적이 없느냐는 질문에 “너무 웃긴다” 고 답했다. 한번도 그레본 적이 없다. “내가 법률가가 되도록 기회를 가질 수 있었던 것에 너무 감사하다. 가난이 대학과 법대를 마치는데 몇 년이 더 걸리도록 했을 뿐이다. 하지만 내가 계속 노력하는 한 언젠가는 이를 수 있다는 것을 알았다.”

전판사는 이런 가난함을 불편해하지는 않았지만 사회적 부조리까지 편해하지는 않았다. 그가 법을 공부하게 만든 첫 계기는 버스운전사였다. 5초를 기다리지 않고 출발해 한 여인에게 2-30분을 기다리게 만드는 것을 보고 부조리함을 느꼈다. 엄마는 “최고의 버스운전사가 될 것”이라며 전 판사를 독려했다. 그러나 그는 그 한순간이 아닌 5초를 못기다리게 하는 사회를 바꾸어 싶었다.

99년 변호사 시험을 통과한 후 1999년부터 2007년까지 하워드 프리드만 법률회사에서 인권변호사로서 일했다. 그는 시민회의의 11월 4일 개최된 차세대심포지움에서 “많은 이민자들이 힘든 삶을 거처며 살았다. 가난, 이민, 언어장벽, 가정폭력 등의 문제를 알게 됐다” 고 밝혔다.

2014년 11월, 당시 매사추세츠 주지사 드벌 패트릭은 인권변호사인 전 판사를 보스톤지법판사로 임명했다. 이제 3년이 지났다. 인권 변호사에서

판사로 옮겨간 지난 3년 달라진 게 많다. 과거에는 인권변호사로서 고객을 변호하는데 주말을 바치며 메달렸다. 지금은 오히려 케이스를 생각하고 또 생각한다. 한사람의 인생뿐만 아니라 가족들의 인생에도 파장을 일으킨다는 것을 알면서도 판결해야 하기에 더욱 어렵다는 그다.

“나는 이제 막 판사로서 3년간의 일을 마쳤다. 아직 신입 판사다. 변호사로 일할 때는 다른쪽 벤치에 앉아 있는 사람을 신경을 여유가 없다. 변호인으로서 일한다면 한쪽을 위해서 싸워야 한다. 고객을 대변할 때는 가장 강한 반대논리를 펴야 한다. 이기면 기뻐하고 지면 받아들이면 된다.

그러나 판사로서는 한쪽에서 서서 싸우는 변호인이 아니다. 무슨 결정을 내리더라도 한쪽은 슬퍼한다. 판결로 또다른 결과가 도출된다. 어떤 사람을 감옥으로 보내면 다른 가족으로부터 그 사람을 빼앗아 버리는 것이 된다. 이로 인해 다른 가족과 자녀들에게 원하지 않는 영향을 미치게 된다. 그럼에도 판결을 해야 한다는 점이 힘들다”

가난에도 웃음을 잃지 않고 몇 년 더 걸릴 뿐이라며 희망을 잃지 않았던 학생. 인권변호사로서 주말도 불사하고 싸우던 그가 자신의 판결이 미칠 파급효과까지 고민한다. 전판사 때문인지 변호사로서 충분한 역량을 쌓은 사람을 임명하는 미국의 판사 선임 제도가 괜찮아 보인다. 고시원에서 법전 달달 외워 고득점한 인생 초보에게 판사봉을 맡기는 것보다 훨씬 안전해 보이지 않는가.

editor@bostonkorea.com

마음대로 골라본다

\$14⁹⁹

KIDS / K-POP / K-DRAMA

Plus 상품
방송 3사
\$14.99

Premium 상품
방송 3사
지상파 / 케이블
\$24.99

VP 상품
방송 3사 / 종편
지상파 / 케이블
Live / 스포츠
\$34.99

티보 실시간 한국방송 서비스 확대

지금 전화하세요!
617-955-9112

KTBC / JTBC / JTBC골프 / 채널A(동아방송) / KIDS / 유아방송 / CBS(기독교방송) / ETN / 버라이어티 / KTV / 우리방송

뉴잉글랜드 한국학교

www.ksneusa.org

1975년 개교 · 뉴잉글랜드 최대 규모 · 최고수준의 한국학교
한글교육 · 음악 · 미술 · 역사부문 교사 모집 & 등록 문의
수업시간: 토요일 9:30~2:00 (아침일찍반: 8:30~9:25)

(508)523-5389 ksneusa@verizon.net
Koreanschool.ne@gmail.com

C/o Oak Hill Middle School
130 Wheeler Rd., Newton, MA 02459

MICROBLADING & PERMANENT MAKEUP

반영구 메이크업
자연눈썹
아이라인
입술

MA Licensed permanent cosmetics Artist

Jin 978.935.1395
52 Harvard ave. Allston MA 02134

shalom 치과

SHALOM DENTISTRY

일반진료 응급치료

보험: Delta, BCBS, MetLife, Cigna, Aetna, Guardian, Altus Dental

원장: 김진구

영업 시간
화: 오전 8시-오후 5시
수: 오전 8시-오후 6시
목: 오전 8시-오후 5시
금: 오전 8시-오후 12시

978.263.4592 www.shalomdentistry.com
smile@shalomdentistry.com

418 MASSACHUSETTS AVE. ACTON, MA 01720

마틴 월시 보스톤 시장 재선 성공

(보스톤 = 보스톤코리아) 한새벽 기자 = 보스톤 시장 선거에 이변은 없었다. 마틴 월시 현임 보스톤 시장(50)은 11월 6일 치러진 보스톤 시장 선거에서 티토 잭슨 보스톤 시의원을 큰 표차로 꺾고 재선에 성공했다.

월시 시장은 보스톤의 사상최고의 일자리, 활황 경제, 그리고 줄어든 강력 사건 등의 배경에 힘입고 진보적인 입장에서 트럼프 대통령의 정책에 강하게 반대 한 점 등이 유권자들의 표심을 잡았다. 월시는 보스톤 시의 엄청난 소득불균형을 바로 잡고 어포터블 하우스 증대를 일궈낼 수 있도록 표를 달라고 호소했었다.

월시 시장은 6일 11시 현재 100% 개표상황에서 65.8% (70125표)를 득표했으며 티토 잭슨은 34.2%(35433표)를 득표했다.

6일 밤 페어몬트 카플리 플라자 호텔에서 열린 당선축하파티에 월시 시장

은 열렬한 환호를 받으며 등장해 “보스톤에 감사한다. 오늘밤 모든 사람에게 기회를 주며 우리 모두를 위한 시가 될 것을 다시 한번 약속한다” 고 밝혔다. 그는 또 열심히 싸운 경쟁자 티토 잭슨에게도 감사를 표했다.

티토 잭슨은 패배에도 전혀 위축되거나 슬퍼하지 않았다. 출발 선상부터 기울어진 운동장이었으며 그의 승리보다는 얼마 정도의 표차이로 지는 게 문제였다. 그는 선거본부에 웃음 띤 얼굴로 들어섰으며 최초의 흑인 시장으로 역사를 만들기를 원했다고 밝혔다.

이번 보스톤 시장 선거는 별다른 관심을 끌지 못했으며 상당수는 선거가 있었는지도 모를 정도였다. 따라서 투표율은 392,000 유권자의 22%에 불과할 정도로 저조했다. TV 광고도 없었으며 후보자 토론회도 모두 프라임 시간대를 벗어난 시간대에 진행되는 찬밥(?)



보스톤 시장 재선에 성공한 마틴 월시

신세였다.

월시 시장은 당초 무려 4백만불에 달하는 선거자금과 유력한 민주당 선거 전략가들 그리고 자원봉사자들로 준비된 탄탄한 재선 준비가 갖춰져 있었다. 또한 현임 시장으로서 장점을 거리낌 없이 사용했다. 보스톤 시는 지난 70년 동안 현임 시장이 선거에 패배하지 않았었다.

hsb@bostonkorea.com

작은 나눔 변화의 시작, 유학생 기부 단체 Give Orange

(보스톤 = 보스톤코리아) 김보경 기자 = 유학생 비영리 단체 Give Orange(이하, GIV.O)가 여덟 번째 프로젝트 “Give Honor: 잊혀진 영웅들”을 위해 오는 16일 보스톤 대학교에서 컵밥 이벤트를 개최한다. 이는 뉴욕에서 활동하던 GIV.O의 첫 보스톤 이벤트로 보스톤의 한인 유학생들과 함께 기부 문화를 활성화 하기 위해 진행되는 이벤트다.

여덟 번째 프로젝트 “Give Honor: 잊혀진 영웅들”의 수혜자는 6.25 한국전쟁 참전용사 이종훈 씨(83)이다. 현재 65세 이상의 참전유공자들에게 제공되는 참전 명예수당은 월 22만원이다. 국가를 위해 목숨을 바쳐 싸운 참전유공자들의 희생에 비해 국가의 예우가 턱없이 부족하다는 지적이 계속 제기되고 있다.

GIV.O는 생활고를 겪고 있는 많은 참전용사들 중 이종훈 씨의 안타까운 사연을 접해 프로젝트의 수혜자로 그를 선출했다. 그의 월 수입은 기초생활수급비, 국민연금, 노인 수당, 아내분 수입 등을 다 합쳐 180만원이다. 병원비와 약값 등의 지출을 뺀 월 수입으로 생활을 유지하기 턱없이 부족한 값이다. 심지어 그는 고령의 나이와, 전쟁 후유증(PTSD 외상후스트레스 장애), 부상과 질병 등을 이유로 일용직도 구하기 힘든 상황이다.

GIV.O는 이와 같이 경제적, 사회적 도움이 필요한 개인 또는 단체를 위한 기부모금을 위해 유학생과 유학생 출신 사회 진출자를 대상으로 프로젝트를 진행하는 유학생 비영리 단체다. 2014년 8월 첫 번째 프로젝트를 시작으로 다문화 가정 학생, 보육시설에 사는 청소년들, 다운증후군을 앓고 있는



아이 등 도움이 필요한 사회적 약자들이 꿈과 희망을 가질 수 있도록 노력하고 있다.

GIV.O측은 “기부는 의지의 문제라고 생각하기 때문에 기부의 액수보다 기부문화 활성화에 목표를 두고 있다”며 “학생들이 소액기부를 쉽고 부담 없이 할 수 있도록 다양한 이벤트를 개최해 한국 사회 내 건전한 기부 문화 정착을 목표로 두고 동부 유학생층 사회를 타겟하며 점차 타겟층을 늘려갈 예정이다”라고 밝혔다.

11월 16일 보스톤 대학교 George Sherman Union (GSU)에서 오후 다섯시에 열릴 컵밥 이벤트는 참치마요 컵밥 판매에서 나온 모든 수익금을 수혜자 이종훈 씨에게 기부하는 시스템이다.

GIV.O에 대한 자세한 내용은 홈페이지 <http://www.givorange.com/> 페이스북 페이지 <https://www.facebook.com/Give.Orange/>에서 확인할 수 있으며 info@givorange.com에 문의할 수 있다. 기부를 원하는 유학생들은 <https://chuffed.org/project/givehonor625>에서 기부할 수 있다.

kbk@bostonkorea.com

미셸 우 보스톤 시의회 1위 득표로 3선 성공

(보스톤 = 보스톤코리아) 한새벽 기자 = 미셸 우 현임 보스톤 시의회 의장이 11월 7일 치러진 보스톤 광역구 시의회(City Council at Large) 선거에서 유권자의 24%인 6497표를 획득해 1위로 3선에 성공했다.

보스톤 광역구 시의회 선거에는 총 4석의 2개인 8명이 본선에서 겨뤘으며 미셸 우를 비롯한, 에이야나 프레슬리, 마이클 플래허티, 애니사 에사비 조지 현역 광역구 의원들이 2위부터 4까지 차지해 도전자들을 물리쳤다.

이번 광역구 시의원 선거에서 두드러진 특징은 미셸 우 의원의 약진이다. 미셸 우 의원은 지난 2013년 에이야나 프레슬리의 의원에 이어 2위로 당선됐으며



(좌)지난 한국의 날 행사에서 축하를 하고 있는 미셸 우 현임 보스톤 시의회 의장 (우)김성혁 한미정치혁신장연대 화장이 선거운동을 하는 모습

2015년 재선에서도 에이야나 프레슬리 의원에 이어 2위로 당선됐다.

그러나 미셸 우 의원은 24.6%(6497)를 득표해 21.7%(5747)에 그친 프레슬리 의원을 드디어 제쳤다. 이어 플래허티 의원은 19.5%(5162)를 득표했고 애니사 에사비 조지 의원은 17.2%(4552)를



득표했다.

탈락한 후보중에 가장 많은 득표를 기록한 앨씨야 개리스 후보가 6.9% 득표에 그쳐 사실상 현임 의원들에게 위협이 되지 못했음을 드러냈다.

hsb@bostonkorea.com

로웰지역 유일 한인 치과

진료 과목

일반 치과
크라운
임플란트
잇몸 치료
Invisalign
Sleep Apnea

보험

Delta Dental Premier,
Blue Cross Blue Shield
Indemnity Plan

좋은 치과, 좋은 치아

손영권 치과

youngdentistrypc.com

978.459.0594

674 Rogers St. Lowell, Massachusetts 01852

“당신의 환한 미소가
마름답습니다.”

거의 모든 보험 받습니다
매스헬스도 받습니다

978.689.9363

(한국어문의)

DongWon Kim DMD

김동원 치과

465 South Broadway Lawrence MA 01843

가족 물리치료 병원

GB Family Physical Therapy

메사추세츠 최초
REDCORD식 치료법 도입

진료분야

목, 허리 통증, 디스크
어깨, 팔, 무릎, 다리 및 각종 운동 후 통증
척추 측만증 및 자세교정

교통사고/직장상해 보험, 유학생/여행자 보험,
메디케어 외 정부보험 및 미국보험

대표: 781-365-1876 한국어 781-365-1867

83 Cambridge St. Suite 2B Burlington, MA 01803

www.gbfamilypt.com



조기유학 및 학업지도 대표 기관

BOSEC 보스톤 유학원

www.bosec.com

보스톤유학원은 가장 오래 전통을 가진 유학원으로 많은 학생들을 명문 중/고등 사립 학교와 명문 대학에 입학 시켜온 교육 컨설팅 대표기관입니다. 보스톤 유학원은 학생들이 미국에서의 학업에서 성공하도록 최상의 컨설팅과 수준높은 학업지도를 제공합니다

중 고 대학 입학 컨설팅 (강남 사무소 운영)

1. 조기유학, 초/중/고 /대학 입학, 전학, 인터뷰 가이드 전문
2. 한국에서 갓 전학 온 학생 교육컨설팅
3. 대학 입학 상담, 지원서 작성 (College Consulting) : 하버드 입학담당관 출신이 전문위원으로 활약
4. 가디언, 홈 스테이, 여름/겨울 캠프
5. 주말 봉사활동, 특활 지원
6. 상세 사항: 웹사이트 참조 www.bosec.com

■ 컨설팅 서비스의 특징: 다년 간의 경험을 바탕으로 학생을 철저히 분석하여 성공적 상급 학교 진학을 보장하는 컨설팅을 제공합니다.

■ 서울 사무소: 부모님 들의 편의를 위해서 도곡동 타워팰리스 단지 내에 서울 사무소를 운영하고 있습니다. (아래 주소 참조)

■합격한 중, 고등 학교: Fay, Choate Rosemary, St. Paul, Milton, Groton, Kent, NMH, Loomis Chaffee, Hotchkiss, Lawrenceville, St. George, Middlesex, Concord, Governor Dummer, Eaglebrook, Cardigan Mountain, Fessenden, Cushing, Brooks, Westover, Dana Hall, Holderness, Kent, Worcester Academy, Eaglebrook, Philips Academy, Pomfret 등. 상세 사항 웹사이트 참조.

■합격한 대학: Harvard, Yale, Stanford, Cornell, Columbia, NYU, Bowdoin, Dartmouth, Trinity, Emory, U. Mich., U. Penn. Brandeis, Boston College, Bowdoin 등 다수

튜터의 자질과 경력을 보고 프로그램을 선택하세요!

학업 지도 튜터링

ACT SAT SSAT TOEFL AP 전문

강사진: 전원 Harvard, MIT 등 명문 대 교수진, 박사과정, 대학원생 및 미국인 현직 교사.
튜터링 경험이 풍부한 보스톤 지역 최고의 강사진.

- 대상 학생: Native Speaker, 유학생, 보딩스쿨/데이스쿨 학생
- 한국식 엄격한 지도. 숙제 관리. 공부를 하지 않을 수 없게 지도 함.
- 시험 요령 습득이 아닌 실력 향상 위주.
- SAT, TOEFL, SSAT수강생 전원에게 정선된 필수 단어 목록 제공

Private Tutoring

English, Essay Writing
Math, History, Science
Latin, French, Spanish, Chinese
SAT II, AP, 수학 / 과학 경시

여름 방학 특강 (보스톤)

SAT ACT SSAR ISEE TOEFL 집중반 6월 - 8월
개인 지도 전 과목 집중지도

추수감사절, 겨울방학, 봄방학 (보딩스쿨)

2001년부터 제공되어온 전통있는 프로그램

추수감사절 프로그램: 11/21-11/30

ACT, SAT, SAT II, AP, 학교 수업 과목 개인지도

프로그램 특징:

- 학생별 필요에 따른 개인지도 및 그룹지도
- 최고의 강사진 (하버드 대학 캠퍼스 옆 위치)
- 원하는 경우 호텔에서 재우지 않습니다

보스톤 유학원

미국: 545 Concord Avenue, Suite 214,
Cambridge, MA 02138

한국: 서울 강남구 도곡동 대림 아크로텔 2914호
(삼성 타워팰리스 단지 내 02-579-9731)

대표: 원장 공학박사 송영두

Tel 617-491-0041
617-491-0043

* 교사 수시 모집: info@bosec.com 으로 resume를 보내 주십시오.

* 홈스테이 가정 수시 모집: 뉴잉글랜드 전역. info@bosec.com 으로 메일 주시기 바랍니다. 전화 사절.

* 사무 직원 모집: 미국에서 중/고등학교를 다닌 분. humanresource@bosec.com 로resume를 보내 주십시오.

"주차는 보스톤유학원 옆의 Fresh Pond Mall 의 Whole Foods Market에 하시면됩니다."

버클리에서 성폭행 사건 수차례 발생

2008년 이후 3명의 교수 성폭행 관련 사직 학교 측에서는 조용히 무마 시키려 입막음

(보스톤 = 보스톤코리아) 정성일 기자 = 보스톤 다운타운에 위치한 버클리 음악 대학(Berklee College of Music, 이하 버클리)에서 사제지간에 성추행과 성폭행이 행해지고, 대학 측은 이런 사건을 조용히 덮으려고 했던 것으로 드러났다.

보스톤 글로브의 보도에 따르면 지난 2008년 이후 버클리에서 최소한 3명의 남성 교수가 학생들에게 성폭행을 가한 후 학교를 그만두었다. 글로브는 현재 진행 중인 소송에서 제출된 문서와 피해자들과의 인터뷰를 바탕으로 버클리의 성폭행 실태에 대해 보도했다.

음악 대학으로 높은 명성을 지니고 있는 버클리에서 성폭행 피해 학생들의 신고가 접수된 후 취해진 조치는 성폭행 가해 교수들이 조용히 학교를 떠나도록 하는 것이었다. 그리고 피해 학생들에게는 합의금을 주고 피해 사실에 대해 다른 사람에게 알리지 않는다는 각서까지 받아내었다.

버클리는 성명을 통해 성폭력 사례에 대해서는 엄격한 조치를 취하고 있다고 강조했다. 버클리는 “우리는

특정한 사례에 대해서는 공개적으로 논할 수가 없다. 관련자들에 대한 존중 차원에서, 그리고 법적으로 허락되지 않는다. 어떠한 일이든지, 우리의 학생, 교수, 교직원들이 배우거나 가르치는데 방해가 되는 상황에 대해서는 심각하게 받아들이고 적절한 조치를 취하고 있다” 고 밝혔다.

유명한 재즈 음악가이자 버클리 교수였던 제프 갈린도는 2012년 봄에 만취한 상태로 자신의 수업을 듣고 있던 학생을 성폭행했다. 피해 학생은 버클리에 성폭행 사건을 알렸지만, 학

교 측은 갈린도가 다른 어떤 학교에서도 강의를 할 수 없도록 하겠다며 소송을 취하할 것을 요청했다. 그러나 갈린도는 버클리를 그만둔 이후에도 뉴잉글랜드 컨저바토리, 론지 스퀘어 오브 뮤직 등에서 강의를 계속해 왔다.

반면에 재즈 색소폰니스트로 버클리 교수였던 그렉 오스비는 자신을 향한 성추행 혐의에 대해 억울하다는 입장을 밝혔다. 오스비는 글로브와의 인터뷰에서 버클리는 성추행 혐의에 대해 해명할 기회조차 주지 않고 해고를 통보했으며, 성추행 사건에 대해서는 발설하지 않는다는 각서를 쓰고 나왔다고 말했다.

jsi@bostonkorea.com



버클리는 성폭행 피해 학생들에게 금전적인 보상을 하고 피해 사실을 발설하지 않겠다는 각서를 받았다



MA주 미국 내에서 2번째로 날씬해

(보스톤 = 보스톤코리아) 정성일 기자 = 미국인들의 건강과 관련된 보고서들을 보면 많은 미국인들이 체중 조절에 어려움을 겪고 있다. 그러나 최근 발표된 보고서에 따르면 매사추세츠 주는 상대적으로 날씬한 체형을 유지하고 있는 것으로 나타났다.

월렛허브(WalletHub)는 미국 내 50개 주와 워싱턴 DC를 3가지 기준으로 비교하였다. 비만이나 과체중인 사람이 얼마나 많은지, 실제로 주민들이 건강한지, 건강한 식습관을 유지하고 운동을 하고 있는지의 여부다.

월렛허브에 따르면 매사추세츠

는 콜로라도에 이어 미국 내에서 2번째로 날씬한 주로 선정되었다. 매사추세츠 주는 비만이나 과체중인 사람의 비율이 미국에서 5번째로 낮았고, 하루 동안 과일이나 야채를 전혀 먹지 않는 비율도 3번째로 낮았다. 식습관과 운동 여부에서는 매사추세츠 주가 미국 내 1위를 차지했다.

매사추세츠 주와는 반대로 미시시피 주가 미국 내에서 가장 뚱뚱한 주로 꼽혔다.

질병 통제 및 예방 센터에 따르면 미국 성인 10명 중 7명이 비만이나 과체중과 연관된 질환을 앓고 있다. jsi@bostonkorea.com



서울설렁탕

한식 세계화의
종갓집이 되겠습니다

1245 Commonwealth Ave, Allston | 617.505.6771







다가오는 봄,
서울설렁탕의 피자,
족발, 보쌈, 수육과 함께
각종 주류를 즐기세요!





서울설렁탕 in Allston
1245 Commonwealth Ave, Allston
617.505.6771
SeoulBeefSoup.com



서울 on Beacon Hill
155 Cambridge St, Boston
617.873.8880
SeoulFoodBoston.com



서울 떡볶이

(구 비빔)



김밥,
라면,
떡볶이가
생각날때!

한국식 정통 분식전문점

한국 분식점에서 만날 수 있는 모든 메뉴가 준비되어 있습니다!
(다양한 종류의 김밥, 떡볶이, 돈까스, 치킨, 순대, 쫄면, 비빔밥등 50여가지의 분식전문점 메뉴)







617.787.5656

SEOUL TOPOKKI

166 Harvard Ave. Allston MA.02134

첨단 신경제지수 평가 보스톤 미국내 1위

지식산업, 디지털 산업 및 첨단 혁신 산업 등의 평가
1999년 첫 연구 지수 발표 이래 계속 1위 고수

(보스톤=보스톤코리아) 한세벽 기자 = 미국 내 한 주의 지식산업, 국제화, 비즈니스역동성, 디지털산업 및 첨단 혁신 등의 정도를 반영하는 신경제지수(New Economy Index)에서 매사추세츠가 1위를 차지했다.

워싱턴DC 소재 미국과 세계의 IT 산업 및 혁신산업을 연구하는 비영리재단 ITIF(Information Technology and Innovation Foundation)이 11월 6일 발표한 2017년 미 신경제지수에 따르면 보스톤은 총 96.6 점을 획득해 84.7점을 획득한 캘리포니아를 여유 있게 따돌리고 1위를 차지했다.

한 주의 신경제를 25개의 지수로 측정해서 평가하는 신경제지수를 ITIF는 지난 1999년 이래 매 2-3년에 한 번씩 발표해 왔다. 보스톤은 지난 1999년 처음 이 지수를 발표한 이래 한번도 1위 자리를 내주지 않고 고수해 왔다.

이번 리포트의 저자들은 “소프트웨어, 하드웨어, 그리고 바이오테크 회사들이 세계적인 클래스의 대학인 하버드와 MIT의 뒷받침아래 집중화되어 있어 2000년대 초반의 닷컴 버블 상황 때도 살아 남았으며 2008년 금융위기로 촉발된 대불황 시기에도 일자리성장, 소득성장 측면에서 미국전체에 비해 영향을 적게 받았다”고 보스톤이 1위를 차지한 전체 평을 남겼다.

ITIF의 신경제 지수에 따르면 2위 캘리포니아에 이어 워싱턴(84.5), 버지니아(81.7), 델라웨어(80.4), 매릴랜드(78.9), 콜로라도(78.3), 유타(77.3), 커네티컷(76.4) 등의 순이었다. 뉴햄프셔는 13위, 버몬트는 18위, 로드아일랜드는 20위였다. 메인은 2014년에 비해 8계단이 떨어진 36위에 그쳤다.

특히 아마존의 제2분사 후보지를 두고 각종 조사에서 보스톤과 경쟁을 벌이고 있는 애틀란타, 조지아의 경우 버몬트와 동울 18위를 기록했다

한편 보스톤 비즈니스 저널에 따르면 제프 베조 아마존 CEO는 지난해 9월 보스톤의 한 식당에서 매사추세츠 주 로봇산업 관계자들과 저녁을 나눴다. 아마존은 2012년 보스톤 소재 키바로보틱스를 매입, 아마존의 창고자동화는 물론 아마존 프라임 나우, 드론 딜리버리 등을 진행해 왔다. 아이로봇 주식 공시 이전 투자한 것으로 알려졌다.

hsb@bostonkorea.com

| 2017 Rank | 2017 Score | State | 2014 Rank | 2012 Rank | 2010 Rank | 2007 Rank | 2002 Rank | 1999 Rank | Rank Change from 2014* |
|-----------|------------|----------------|-----------|-----------|-----------|-----------|-----------|-----------|------------------------|
| 1 | 96.6 | Massachusetts | 1 | 1 | 1 | 1 | 1 | 1 | 0 |
| 2 | 84.7 | California | 3 | 4 | 7 | 5 | 2 | 2 | +8 |
| 3 | 84.5 | Washington | 4 | 3 | 2 | 4 | 4 | 4 | +1 |
| 4 | 81.7 | Virginia | 7 | 6 | 8 | 8 | 8 | 12 | +3 |
| 5 | 80.4 | Delaware | 2 | 2 | 6 | 7 | 9 | 9 | -3 |
| 6 | 78.9 | Maryland | 5 | 5 | 5 | 3 | 5 | 11 | -1 |
| 7 | 78.3 | Colorado | 5 | 7 | 9 | 9 | 3 | 3 | -1 |
| 8 | 77.8 | New Jersey | 10 | 10 | 4 | 2 | 6 | 8 | +2 |
| 9 | 77.3 | Utah | 9 | 8 | 12 | 12 | 16 | 6 | 0 |
| 10 | 76.4 | Connecticut | 8 | 9 | 5 | 6 | 7 | 5 | -2 |
| 11 | 74.5 | New York | 12 | 11 | 10 | 10 | 13 | 16 | +1 |
| 12 | 72.6 | Minnesota | 13 | 13 | 13 | 11 | 14 | 14 | +1 |
| 13 | 71.4 | Oregon | 15 | 14 | 14 | 17 | 13 | 15 | +2 |
| 14 | 71.4 | New Hampshire | 11 | 12 | 11 | 13 | 12 | 7 | -2 |
| 15 | 70.6 | Michigan | 18 | 19 | 17 | 19 | 22 | 24 | +3 |
| 16 | 69.2 | Illinois | 16 | 20 | 15 | 16 | 19 | 22 | 0 |
| 17 | 67.5 | Texas | 20 | 17 | 18 | 14 | 10 | 17 | +3 |
| 18 | 66.8 | Vermont | 14 | 15 | 23 | 20 | 26 | 18 | -4 |
| 19 | 66.8 | Georgia | 21 | 18 | 19 | 18 | 18 | 25 | +3 |
| 20 | 66.7 | Rhode Island | 19 | 23 | 16 | 15 | 23 | 29 | -1 |
| 21 | 66.5 | Arizona | 17 | 16 | 20 | 22 | 15 | 10 | -4 |
| 22 | 65.6 | North Carolina | 23 | 25 | 24 | 26 | 24 | 30 | +1 |
| 23 | 64.4 | Pennsylvania | 22 | 22 | 22 | 21 | 21 | 24 | -1 |
| 24 | 62.7 | Florida | 25 | 21 | 21 | 23 | 17 | 20 | +1 |
| 25 | 61.3 | Ohio | 29 | 32 | 25 | 29 | 27 | 33 | +4 |
| 26 | 60.4 | Wisconsin | 30 | 31 | 29 | 30 | 37 | 32 | +4 |
| 27 | 59.9 | Nebraska | 35 | 35 | 34 | 29 | 36 | 36 | +9 |
| 28 | 59.0 | Missouri | 33 | 33 | 33 | 33 | 28 | 35 | +5 |
| 29 | 56.5 | Idaho | 24 | 24 | 27 | 24 | 20 | 23 | -5 |
| 30 | 57.5 | Kansas | 31 | 29 | 26 | 34 | 30 | 27 | +1 |



올해는 다른 해보다 따뜻한 날씨가 오래 지속되었다

보스톤 올해 201일 동안 기온 40도 이상

역대 최장 기록과 같은 날짜 수
최근 2년 동안 정상보다 기온 높아

(보스톤 = 보스톤코리아) 정성일 기자 = 단 2시간 때문에 보스톤 시가 49년 동안 유지하고 있던 기록을 깨지 못했다. 올해 기온이 40도 이상 연속으로 유지된 날이 역대 기록과 똑 같은 날수를 기록한 것이다.

보스톤에서 올해 기온이 40도를 넘어선 것은 4월 20일부터였다. 201일 동안 기온은 40도 이상을 유지했으나 지난 7월 밤 10시경 37도로 떨어졌다.

201일 동안 40도 이상을 유지한 것은 1968년 이후 가장 오랜 기간이며, 역대 최고 기록과 같다. 가장 최근 기록은 2007년에 기록된 191일이다. 이때는 4월 21일부터 10월 28일까지 기온이 40도 이상이었다.

기상학자인 빌 심슨은 이처럼 오랫동안 따뜻한 기온이 유지된 것에 대해 정확한 이유를 찾기 어렵다고 말했다. 다만 최근 몇 년 동안 평균 기온보다 기온이 높았다고 설명했다. 심슨은 “최근 2년 정도, 정상치보다 기온이 높았다

”며 “한두달 정도 비정상적으로 기온이 높을 수는 있다. 그러나 이처럼 오랜 시간 동안 기온이 높은 것은 이례적인 일이다”라고 말했다.

보스톤 시가 40도 이상 기온 유지 역대 기록은 깨지 못했지만, 비슷한 다른 기록은 진행 중이다. 보스톤은 현재 227일 동안 영상, 즉 32도 이상을 유지하고 있다. 역대 기록은 2006년에 세워진 256일이다.

많은 보스톤 시민들이 평년보다 따뜻한 가을을 즐기고 있지만 조만간 이런 즐거움은 사라질 것으로 예상된다. 주말 정도에 기온이 영하로 떨어질 것으로 예상되기 때문이다.

심슨은 “금요일이나 토요일에 32도 아래로 기온이 떨어질 것이다. 주말에는 매서운 바람과 함께 기온이 10도 대로 떨어져 아주 추운 11월 아침을 맞이하게 될 것이다”라고 말했다.

jsi@bostonkorea.com

잘하는 이유가 있습니다!

집을 사시거나 파실때 맡겨 주시면 최선을 다해 일 하겠습니다.

집을 사고 팔때 언제든지 승진(GINA)과 승원(PETER)을 찾아 주세요.
TEL: 978.866.3248(최승진), 617.780.7839(주승원)
thepeterginateam@gmail.com



아이폰X, 추락 충격에 취약... 디스플레이는 역대 최고

(로이터=뉴스1) 이창규 기자 = 아이폰 X의 스크린과 페이스ID, 후면 유리가 추락에 취약하다는 실험결과가 나왔다. 영국 일간지 가디언이 7일(현지시간) 보도했다. 다만 디스플레이에 대한 전문가들의 평가는 역대 최고였다.

애플의 가장 비싼 스마트폰인 아이폰X는 낙하 및 회전 실험에서 매우 취약하다는 결론이 나왔다.

애플은 아이폰X에 역대 스마트폰 중 가장 견고한 유리를 탑재했다고 밝혔다. 하지만 품질평가업체 스퀘어 트레이드는 61.8미터 높이에서 실시한 추락 테스트와 회전 테스트를 거친 후 "아이폰X가 가장 비싸며 가장 약하다"고 밝혔다. 또한 "역대 아이폰 중 수리비용이 가장 비싸다"고 지적했다.

아이폰X를 측면으로 떨어트렸을 경우, 정면 유리는 손상이 없었지만

디스플레이가 작동하지 않았다. 흡화면에서 스와이프 기능도 작동하지 않았다. 정면으로 떨어트렸을 경우, 정면 유리가 깨졌고, 디스플레이는 작동하지 않았으며, 페이스 ID도 작동하지 않았다. 뒤로 떨어트렸을 경우에는 후면 유리가 깨졌다.

회전하는 나무 상자에 60초 동안 넣었을 경우에도 후면 패널이 깨졌고, 흡화면에서의 스와이프 기능과 페이스ID가 작동하지 않았다.

스퀘어스페이스에 따르면, 삼성의 갤럭시S8의 유리도 아이폰X와 비슷하게 충격에 취약했다. 다만 스크린과 기능들은 충격에도 계속 유지됐다.

미국 IT 전문 매체 씨넷에 따르면, 약 1m 높이에서 추락 테스트를 한 후에도 비슷한 결과가 나왔다. 추락 테스트 후 아이폰X의 전면과 후면 유리가 깨졌다. 다만 흡화면에서의 스와이프 기능과 페이스ID기능은 작동했

다. 다른 매체들은 아이폰X의 후면 유리가 아이폰X플러스보다 충격에 좀더 강하다고 보도했다. 다만 어느 매체든 구분 없이 보호 케이스를 씌울 것을 추천했다. 아이폰X의 스크린 수리비용은 286.44파운드이며, 여타 다른 수리비용은 556.44파운드다.

미국 디스플레이 전문가 그룹인 디스플레이메이트는 애플의 스마트폰 중 처음으로 올레드(OLED)스크린을 사용한 아이폰X의 디스플레이에 대해 아이폰 중 최고의 성능이며 삼성의 스마트폰보다 우수하다고 평가했다.

레이몬드 소네이라 디스플레이메이트 대표는 "다양한 실험에서 아이폰X의 디스플레이는 역대 가장 좋은 성능을 나타냈다"며 "가장 높은 A+ 등급을 줬다"고 말했다.

yellowapollo@news1.kr



브로드컴-퀄컴 인수 '위험한 베팅', 트럼프의 바젠칩?

(서울=뉴스1) 신기림 기자 = 미국 반도체업체들의 합병연횡이 '위험한 베팅'일 수 있다고 월스트리트 저널(WSJ)이 진단했다. 브로드컴의 퀄컴 인수·합병(M&A)이라는 메가딜이 성공하기 위한 과제가 산적하다.

퀄컴의 복잡한 라이선스 문제를 해결하고 스마트폰용 반도체업체 NXP의 인수도 마무리해야 한다. 산적한 과제로 인해 WSJ는 '브로드컴의 과감한 제안이 퀄컴을 인수하기에는 역부족이며 시간은 퀄컴의 편이 아니다'라고 지적했다.

WSJ는 브로드컴의 퀄컴 인수안이 2가지 측면에서 '도박'이라고 평가했다. 하나는 인수안으로 퀄컴이 로열티(지식재산권) 문제로 애플과 벌이고 있는 법적 공방을 빠르게 마무리 지을 수 있을지 미지수라는 점이다. 다른 한 측면은 브로드컴이 계류중인 퀄컴의 NXP 인수를 빠른 시일내에 완료하거나 혹은 파기할지가 불투명하다는 것이다.

두가지 모두 투자자들이 생각

하는 것만큼 단순하지 않다고 WSJ는 지적했다. 브로드컴의 퀄컴 인수설이 나온 지난주 금요일(3일) 이후 두 회사의 시가총액은 180억달러 이상 불었다. 브로드컴은 퀄컴이 직면한 문제들을 해결할 수 있다고 자신하지만 구체적인 계획에 대해서는 함구했다.

WSJ는 '퀄컴 영업이익의 대부분이 라이선스 사업에서 나오는데, 애플과 법적 공방의 핵심에 있다'고 지적했다. 애플은 라이선스 비용을 낮출 것을 원한다. 브로드컴이 퀄컴의 법적이슈를 해결하려면 로열티 수수료를 급격하게 내리거나, 라이선스 사업을 처분해야 하는데 두가지 해법 모두 문제라고 WSJ는 진단했다.

WSJ에 따르면 브로드컴이 사업 인수에 타월하지만 이러한 공격적 인수는 기술 sector에서는 핵심 인재 유출가능성이라는 면에서 성사되기 힘든 경향이 있다. 애플과의 법적 공방을 차치하더라도 막대한 규모에 복잡한 딜은 리스크가 커진다고 WSJ는 지적했다.

kirimi99@news1.kr

Prescott & Son Insurance
Insurance Producer Moon Hang Lee
한인 보험 대리인 이문향

“보상 내용과 크기는”
적절하고 안전하게
보험료는 저렴하게

사업체 보험
Workers Comp.
개인 자동차 보험
상업용 자동차 보험
집 보험
건물보험

Tel: 781.325.3406
Office: 781.322.2350
Fax: 781.322.3093
mleeins@gmail.com | mlee@prescottandson.com

업무 시간
월-금: 오전 10시-오후 4시
토, 일요일, 공휴일: Closed

태양자동차
Body & Repair/States Inspection

모든 차량 정비 서비스
유럽, 미국
일본, 한국

STATES INSPECTION
사고가 났습니까?
사고가 난 차를 원상 복구해 드립니다.
인슈어런스 바디워크 합니다.

617.868.2500
617.868.2600
48 NEW ST. CAMBRIDGE, MA 02138
Harvard Sq. 5 min / Lexington 10 min / Newton 20 min
E mail: sunautobody@yahoo.com

형제 떡집

GRAND RE-OPEN
축재개업

영업 시간
달리버리: 목 - 일요일까지
픽업: 목-일, 새벽부터 오전9시까지
주문: 일주일 내내

STORE: 978.391.4695
CEL: 978.343.6080
FAX: 978.796.5245

210 West Main St. Ayer, MA 01432

흔들리는 美 국무부... 직업 외교관 대거 떠났다

AFSA 협회장, 고위 외교관 감축 등 개탄 "외교의 힘 앗아갈 권한은 어디에"

(서울=뉴스1) 김윤경 기자 = 미국 외교의 심장부인 국무부가 크게 흔들리고 있는 것으로 나타났다.

도널드 트럼프 미국 대통령이 국무부 예산을 대폭 감축하는 등의 움직임을 보이면서 이미 우려가 제기됐고, 이런 가운데 실제 올해 들어 직업 외교관 수도 크게 줄어들었다. 고위 외교관 가운데 60%가 그만뒀고 근무를 지원한 인력의 절반 가까이도 탈락했다.

BBC 등이 바바라 스티븐슨 미 외교협회(AFSA) 협회장이 협회보에 낸 서한을 인용, 보도한데 따르면 국무부의 참사(counselor)급 외교관이 줄어들어 현재까지 15% 감소했고 경력 공사(career minister)는 42%나 줄었다. 경력대사(career ambassador)는

무려 60%가 감소했다.

주과나미 미국 대사 출신인 스티븐슨 협회장은 특히 고위직 외교 전문가들이 해고된 것을 문제삼았다. 그는 서한에서 "선임 외교관들이 크게 줄고 있는 것은 미국이 전 세계적으로 활동하는데 있어 심각하고 위중하며 구체적인 (부정적인) 영향을 가져올 수 있다"고 우려했다. 더 낮은 직급의 외교관들의 채용이 동결된 것도 향후 국무부와 미국의 위상에 문제를 가져올 수 있다고 지적했다.

그는 정치인이나 백악관 인사가운데 임명된 사람이 아니라 훈련받은 직업 외교관들이 정부의 예산 감축안에 따라 많이 사라지고 있는 것이 문제라면서 "군사적인 지위(military rank)를 갖고 있는 국무부 인력

들도 사라지고 있으며 이는 여론의 질타를 받을 수도 있다"고 강조했다.

그는 또 "현장에서 상대국과의 계임을 할 수 없게 외교의 힘을 앗아갈 권한은 어디에 있는가"라고 개탄했다.

최근 매들린 올브라이트 전 국무장관도 MSNBC 인터뷰 등을 통해 "외교 인력 감소로 어려움이 매우 커지고 있다"면서 "이렇게 인원이 줄면 세계에서 강한 힘을 보여줄 수 없고 외교라는 것 자체가 제대로 기능하기도 힘들다"고 비판했었다.

s914@news1.kr



렉스 티ллер슨 미국 국무장관

美상하원협의회, 779조 국방수권법 합의...전년비 13% ↑

(서울=뉴스1) 최종일 기자 = 미국 상하원 국방 협의회가 8일 7000억달러(약 779조9400억원) 규모의 2018회계연도(2017년 10월~2018년 9월) 국방수권법안(NDAA)에 합의했다.

미 군사 전문지 '포시스 네트워크'에 따르면 미 상하원 국방위 소속 의원들은 안보와 국방 정책, 국방 예산과 지출을 총괄적으로 다루고 있는 국방수권법안에 의견 일치를 봤다.

2018회계연도 국방 예산은 전년도

6190억달러(약 689조5660억원)에서 약 13% 늘었다. 비국방 지출을 삭감해 국방비 증액을 원하는 도널드 트럼프 대통령이 지난 5월 요구했던 6030억달러(약 671조9229억원)보다도 증가했다.

세부 내용은 9일 공개될 예정이지만 법안은 국방 기본 운영비를 6340억달러(약 706조3394억원), 아프가니스탄·시리아·이라크 등에 대한 지원비를 약 660억달러(약 73조

5306억원)를 각각 배정했다.

법안은 현역병 수를 1만6000명 이상 늘리고, 군수산업체 록히드마틴이 생산하는 F-35 스텔스 전투기를 90대 구매하는 내용도 담고 있다.

이번 국방수권법안이 발효되기 위해선 상하원을 통과한 뒤 대통령이 서명해야 한다. 법안은 상하원에서 각각 다른 내용으로 통과됨에 따라 협의회가 추가 조율을 했다.

allday33@news1.kr



시진핑 중국 주석(왼쪽)과 도널드 트럼프 미 대통령은 9일 오전 인민대회당에서 환영 행사를 가진 뒤 정상회담을 진행했다

中, 국민 만찬 요리사만 160명 이상...메뉴 베이징덕?

(서울=뉴스1) 윤지원 기자 = "베이징덕을 먹고 그들의 요구에 다 동의해버렸다"

1971년 7월 극비리에 중국을 방문했던 헨리 키신저 당시 국무장관이 저우언라이(周恩) 당시 중국 총리와 점심 식사를 갖고 한 말이다. 키신저와 저우는 오리 살과 껍질에 달콤한 소스를 곁들인 전통 요리 베이징덕을 먹고 한결 부드러워진 분위기 속에서 이듬해 리처드 닉슨 대통령의 중국 방문에 합의했다.

중국 당국이 9일 도널드 트럼프 미 대통령과 시진핑 주석의 만찬 메뉴로 어떤 것을 준비했는지는 아직 공개된 것이 없다.

홍콩 사우스차이나모닝포스트(SCMP)는 트럼프 대통령의 평소 취향이 '웰던'(well-done)으로 익힌 소고기 스테이크와 토마토 케첩이란 점에 주목하며 "9일 만찬 식단에 베이징덕이 오를 가능성이 크다"고 했다.

베이징덕은 중국의 대표적 전통음식인 데다 육류를 즐기는 트럼프 대통령의 취향에도 들어맞기 때문이다.

메뉴가 무엇이든 간에 만찬 준비에 엄청난 공을 들인 것은 분명해 보인다. 인민일보에 따르면 중국 당국은 일반적인 국민만찬 준비에 최소 160명의 요리사를 동원한다. 손님의 취향뿐만 아니라 나이와 건강 그리고 계절 재료, 영양소를 모두 따져 심사숙고해 결정한다.

중국은 트럼프 대통령이 앞서 방문한 일본과는 다른 준비를 할 것으로 보인다. SCMP는 소식통을 인용해 미국산 소고기 햄버거를 오찬 메뉴로 내놓은 일본을 언급하며 "중국 당국은 최고의 요리를 내놓길 원하기 때문에 (햄버거 처럼)일상적 메뉴를 선택하진 않을 것"이라고 했다.

yjw@news1.kr



"전문적인 치료, 진실된 치료, 진심을 담은 치료, Smart Dental이 추구합니다"



JEONG LEE, D.M.D., M.M.Sc., Ph.D.
원장 이정숙

- 서울대학교 치의학대학원 1990년 졸업
- 서울대학교 치의학대학원 박사학위 2000년 취득
- 서울부부치과원장 1994년-2006년
- Tufts School of Dental Medicine 2009년 졸업
- Harvard School of Dental Medicine 보철과 2012년 졸업

SMART DENTAL

452 Pleasant St., Malden MA 02148

Office: 781 322 4914

Fax: 781 605 3797

Email: maldensmartdental@gmail.com



Malden Center역에서
걸어서 10분, 차로 5분 거리

**미래를 생각한다면
지금부터 제대로
준비하자!**

집장만
패밀리 프로텍션
모든걸 한번에!!

집장만 준비하는 첫걸음
주택용자
모기지 리파이낸스 의료보험
생명보험 통상대출 나의노후? 케쉬아웃 리파이낸스
연금보험 모기지 프로텍션 부담 최소화 **사고보험**

모기지 & 종합보험
마이클 리 컨설팅 978.314.8818
mlee@myinsurancema.com
125 Cambridgepark Dr. Suite 301, Cambridge, MA 02140

점심 뷔페 시작!
월-토: 11:30~2:30
일, 공휴일: 12:00~3:00

불판

바베큐&라운지

차가운 가을밤, 친구가 그리웁니다.
친구와 한잔, 불판



영업 시간
주 7일 오픈. 금,토 : 밤 11시까지

소주, 칵테일 및 다양한 주류
가라오케 및 각종 연회시설 완비

BULPAN RESTAURANT
Korean BBQ, Hibachi, Sushi & Chinese
781.863.2800
27 Waltham St. Lexington, MA 02421

한인교포들을 위한 투자 지침서
미국에서 부자되기
Be rich in America
이명덕 박사의 **미국에서 부자되기**

한인 교포들을 위한 투자 지침서

이명덕 박사의

미국에서 부자되기

백만장자(Millionaire)란
우리과 거리가 먼 판세상이라 생각할 수 있습니다.
이렇게 생각할 이유가 전혀 없습니다.
은근과 끈기를 가지고 열심히 땀
흘리며 일을 하는 한국인들은
모두 다 백만장자가 될 수 있습니다.



구입 문의: **617.955.9112**
bostonkorean@hotmail.com

여야, 윤석열 국정원수사 부적절 vs 피해자는 국민·국가

법사위 여야 지적에...檢, 피해자 윤석열 개인 아냐

(서울=뉴스1) 조재현, 이유지 기자 = 9일 국회 상임위원회에서 2013년 국가정보원 댓글사건 수사의 '피해자'인 윤석열 서울중앙지검장이 관련 수사를 맡는 것은 부적절하다는 의견이 나온 것과 관련해 이를 반박하는 검찰 측 주장이 제기됐다.

서울중앙지검 국정원 수사팀 관계자는 이날 오후 '사법방해 행위의 피해자인 윤 지검장이 이 사건을 수사하는 게 적절하냐는 지적이 있다'는 기자들의 질문에 "피해자는 윤석열 검사장 개인이 아니라 국민과 국가"라고 주장했다. 이 관계자는 "개인적인 의견이지만 그렇게 보서는 안 된다고 본다"며 이같이 말했다.

이날 오전 국회에서 열린 국회 법제사법위원회 전체회의에서는 최근 현직 검사 사망을 둘러싼 검찰 수사에 대한 지적이 제기됐다. 윤 지검장

이 관련 수사를 맡는 것이 부적절하다는 데에는 여야가 대체로 동의하는 분위기였다.

이에 국정원 수사팀 관계자는 "당시 진실을 은폐하거나 덮지 않았다면, 사실대로 다 밝혀졌다면, 책임질 사람이 책임을 졌다면 4년이 넘도록 이런 일로 온 나라가 시끄럽지 않았을 수 있지 않았겠나. 수사가 아바 바 꾸었을 수도 있었을 것"이라고 반박했다.

이어 "사법방해 행위와 관련한 피해자는 개인이 아니라고 생각한다. 어떻게 보면 국민과 국가가 피해자가 아닐까 한다"고 덧붙였다.

앞서 법사위 전체회의에서 여당인 더불어민주당 조응천 의원은 "당시 윤석열 수사팀은 댓글 수사를 담당하던 팀이었고 그래서 어떻게 보면 댓글 수사를 방해당한 당사자적 측면이 좀 있다"며 "그래서 수사가 과연 공정성을 기할 수 있겠느냐 그런 측면에서 검사들이 얘기를 하는 것 같다"고 운을 뗐다.

같은 당 금태섭 의원은 "재배당을 깊이 고려해봐야 할 것이 아닌가 한다"며 "적어도 대검찰청과 법무부에서 수사 지휘를 통해 해줘야 하지 않나 생각한다"고 촉구했다.

자유한국당 김진태 의원도 "윤 지검장은 댓글 사건의 당사자를 넘어서서 피해자다, 그 사건으로 쫓겨갔다"며 "정권이 바뀌었다고 거기에 칼을 주고 흔들게 하면 누가 공정하다고 신뢰를 하겠느냐"고 질타했다.

윤 지검장은 2013년 국정원 댓글사건 당시 수사팀장으로 수사를 이끌었으나 수뇌부와 마찰 끝에 좌천된 바 있다.

cho84@news1.kr



동남아 3개국 순방길에 오른 문재인 대통령과 김정숙 여사



유남석 헌법재판소 재판관 후보자가 8일 오후 서울 여의도 국회 법제사법위원회의 헌법재판관 후보자 인사청문회에서 의원들의 질문에 답하고 있다

문 대통령, 유남석 헌법재판관 순방중 전자결재로 임명할듯

(서울=뉴스1) 서미선 기자 = 인도네시아 순방 중인 문재인 대통령이 조만간 유남석 헌법재판관 후보자를 전자결재로 임명할 것으로 보인다.

청와대 관계자는 9일 통화에서 "(문 대통령이 현지에서) 전자결재를 해야 할 것"이라고 전자결재를 통한 임명이 가능하다는 입장을 밝혔다.

청와대는 지난 10월 18일 유남석 광주고등법원장을 헌법재판관 후보자로 지명했고 같은 달 24일 국회에 인사청문요청서를 제출했다.

대통령 추천 몫 헌법재판관은 임명에 국회 본회의 표결 절차가 없어, 문 대통령의 임명절차를 거치면 곧바로 재판관 임기가 시작

된다. 앞서 국회 법제사법위원회는 이날 유 재판관에 대한 인사청문경과보고서를 채택했다. 보고서엔 적격 의견과 함께 부적격 의견이 기재됐다.

청문위원 일부는 유 재판관의 우리법연구회 이력과 관련 "특정 정치적 활동이나 성향을 드러낸 적이 없다"는 취지의 적격 의견을 낸 반면, 일부는 "법조관련 주요 요직이 편향된 성향을 가진 연구회 출신으로 편중되는 결과가 된다"는 부적격 의견을 냈다.

유 재판관은 1988년 우리법연구회 창립멤버로 2005년 탈퇴한 바 있다.

smith@news1.kr



윤석열 서울중앙지검장

연말 연시는 오빠 스시와 함께!

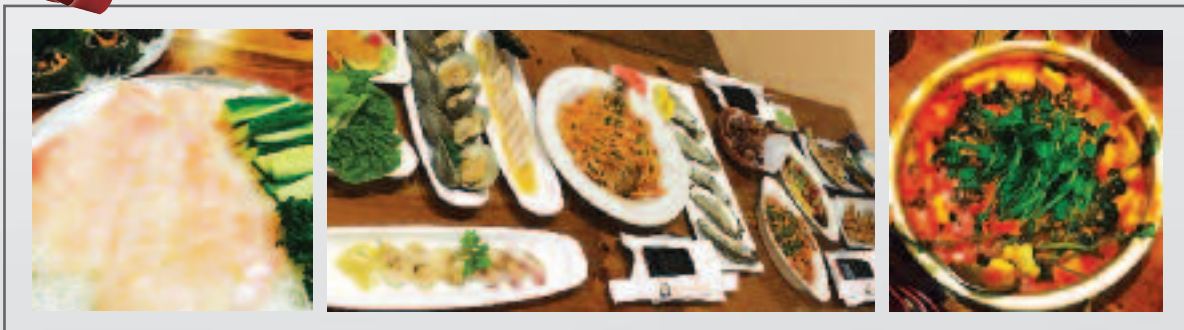

사시미만 생각날때: 우럭, 광어, 도다리 각 \$60 (스끼다시 3종류 제공)
회덮밥, 한치회무침, 생선뼈 매운탕도 강추!

한국식 회정식:

4인이상 \$40/1인, 3인 각 \$50, 2인 각\$60

사시미와 매운탕, 스끼다시, 생굴, 성게알, 대합, 생선찜, 아구간, 참치초밥, 불마끼, 참치타다끼, 방머묵살구이, 새우튀김, 열빙어튀김, 오징어튀김, 스킨 버터구이, 해물라면, 아이스크림

한국식 회정식을 즐기세요!

OPPA SUSHI

617.202.3808
185 Harvard Ave, Allston, MA 02134

H MART

CUSTOMER SERVICE

TOLL FREE T. 877.427.7386
 Customer_care@hmart.com

For events, coupons & exclusive deals, subscribe at www.hmart.com, and visit our Facebook, Twitter, Pinterest & Instagram to stay up to date on special offers!

BURLINGTON WEEKLY SALE NOV. 10 - NOV. 16, 2017

2 WAYS PAN-FRIED DUKBOKI

Duk duk good! Two ways to make addictive pan-fried dukbok! Ready in less than 10 minutes! 떡볶이 떡과 양념만 있으면 누구나 간단하게 만들수 있는 기름떡볶이의 황금레시피를 H마트가 공개합니다!

Share it @hmartofficial Learn to cook it @hmartusa Follow us @hmartusa



| | | | | |
|---|--|---|--|---|
| Oriental Sweet Potato Medium 고구마 미디엄 \$1.49 | JINGA Tofu 진가 두부 Soft/Firm - 16oz. \$0.99 | Kabocha 단호박 \$0.69 | Packed Garlic 팩 마늘 4cni/pkg 2\$3 | Korean Singo Pear 한국산 신고배 \$26.99 |
| Hami Melon 하미 멜론 \$1.49 | Washington Fuji Apple Premium 워싱턴 후지사과 프리미엄 \$1.49 | Organic King Oyster, Mushroom 새송이 버섯 8oz/pkg \$3.99 | Chestnut 밤 \$3.99 | Lotus Root 연근 \$1.99 |

MEAT at unbeatable low prices

| | |
|---|--|
| Boneless Pork Loin 돈까스용 돼지등심 \$4.99 | Beef Rib Eye Steak 등심스테이크 \$8.99 |
| Pork Spare Ribs for BBQ 바베큐용 돼지등갈비 \$3.49 | Boneless Chicken Breast 뼈없는 닭가슴살 \$2.99 |
| Pasta Bone 냉동 도가니 \$1.49 | Marinated Sliced Pork Butt 양념 돼지 목살 \$4.99 |

SEAFOOD at shockingly low prices

| | |
|---|--|
| Half Shelled Mussels 반칸 휴합 15.6oz/1kg \$6.99 | SUHYUP Seaweed Fuvescena 수협(남동)매생이 10oz 1pkg \$2.99 |
| TONGTONGBAY Half Cut Swimming Crab 통통배 절반 공계 9.5lb/4kg \$6.99 | TONGTONGBAY Oyster 8oz 1kg 통통배 냉동굴 2\$6 |
| Dried Dashi Anchovy 데맛있는 다시멸치 3.3lb/1.5kg \$29.99 | Scallop 조개는 10-20% \$12.99 |

SMART CARD

Get smart and save more & big.

| | |
|--|---|
| KYUNG GI Medium Grain Rice 정기미 15lb. \$10.99 | KWANGJIN KANGSUNG Green Tea 완전 농협 녹차진 선물세트 Original - 3.7oz x 10ea/box \$9.99 |
| I WANT Paper Towel 아이원트 페이퍼 타월 12roll/24kg \$10.99 | HORMEL FOODS Spm 스팸 All Varieties 11.5oz. 2cans/for 2\$5 |

TASTE THE NORWEGIAN DIFFERENCE

노르웨이 수산물의 차별화된 맛!
Experience Mackerel and Salmon from the Cold, Clear Waters of Norway
노르웨이 청정해역에서 자란 고품질의 연어와 맛조식!

JOIN US AT
 H MART EDISON 1761 Route 27, Edison, NJ 08817
 H MART RIDGEFIELD 321 Broad Ave., Ridgefield, NJ 07077
 H MART BURLINGTON 43 Middlesex Turnpike, Burlington, MA 01803
 November 17th - 19th, 2017 | 11 AM - 7 PM

BUY 1 NORWEGIAN MACKEREL, GET 1 FREE!
 노르웨이 고등어 한마리 구매시 한 마리는 무료!
 *While supplies last. Limit 20 per customer.

| | | | | |
|--|---|---|--|---|
| CJ Sempio Udon Noodle CI 사누끼 우동면 8.1oz. 2 Cans/pkg. \$2.99 | SHIRAWA 100% Pure Sesame Oil 세라와 100% 참기름 28.8oz. \$9.99 | CHUNGJUNGONE Sunchang Soybean Paste 청정콩 순창 재래식 생면장 \$8.99 | HAOREUM Canned Boiled Mackerel Pike 해우들 공치 통조림 14.1oz. 2\$3 | HOUSE FOODS Chinese Mabo Tofu Sauce 마보스 두부 야채부부 소스 6.7oz. 2\$5 |
| CANNLE Korean Traditional Tea 차이들 호두 아몬드 울무차 5.9oz. pkg. \$10.99 | HAOREUM Citron Tea with Honey 해오름 레몬차 꿀오일 2.2lb. \$5.99 | HAOREUM Premium Yellow Cream 해오름 명품크림 2.5lb. \$14.99 | GLICO Pocky 글리코 포키 Chocolate - 4.6oz Strawberry - 4.2oz \$2.99 | OPKM Green Tea Matcha Choco Pie 오리온 말차치아초코파이 16.6oz. \$4.99 |
| HANTA Peanuts Crunchy Snack Mix 한타 땅콩산 11.45oz. \$2.99 | HAOREUM Banana Milk Drink 해오름 바나나 우유 1.768oz. x 6ea/pkg. \$3.99 | HELLO HOME Glass Jar 헬로홈 유리 과일주병 1.7L/oz. \$12.99 | Comb Steamer 오리온의 2단 찜솥 20cm. \$29.99 | LINNE MODERN 30cmx30cm Stainless Steel Pot Dishware 리넨모던 스테인리스 냄골 55-6699 \$39.99 |

During the selling process, there may be changes in prices. Best location may be subject to limited availability, as well as their sale prices. Some products may be sold out. If a product is not listed as a boxed sale item, it cannot be purchased as a boxed sale item. All prices exclude taxes and major credit cards. H MART BURLINGTON STORE: 43 Middlesex Turnpike, Burlington, MA 01803 / TEL: 781-221-4020 / STORE HOURS: Sun - Thu 9am - 9pm / Fri - Sat 9am - 10pm

한샘 성범죄 논란... "정황증거 있다" vs "범죄결론 아냐"

4분기 실적 타격 우려...한샘 홈쇼핑 방송 연기 한샘 "기업문화 대대적 혁신할 것"

(서울=뉴스1) 이승환 기자 = '신입직원 성폭행 논란'에 휩싸인 인테리어 기업 한샘 내부에선 '남성 중심적인 조직 문화로 굼뜨던 문제가 터졌다'는 자성의 목소리가 적지 않다. 피해를 주장하는 여성이 회사의 징계 결정 과정에서 인사팀장의 회유를 받아 허위 진술을 했다는 주장도 나왔다. 한샘 안팎에선 '재수사가 시작도 안 됐는데, 성폭행이 사실인 양 퍼지고 있다'는 지적도 제기된다. 사정기관은 지난 3월 증거 불충분으로 이 사건을 '무혐의'로 결론을 내렸다. 9일 경찰에 따르면 한샘 신입 직원 A씨가 성폭행 가해자로 지목한 인사 교육 담당 직원 B씨의 범죄 혐의 증거를 들여다 본 뒤 지난 3월 이 사건을 불기소 의견으로 검찰에 송치했다. 기소란 '법원에 범죄 심판(재판)을 요구하는 것'을 의미하는데, 경찰은 그러지 않아도 된다는 '불기소 의견'을 낸 것이다. 검찰은 경찰의 의견을 받아들여 '불기소 처분'을 내렸다. 경찰이 불기소 의견을 낸 것은 A씨와 B씨가 투숙했던 모텔의 폐쇄회로(CC)TV 당시 영상 기록이 발견되지 않는 등 증거가 충분하지 않았기 때문이다. 'A씨가 성폭행 신고를 요청하지 않았다'는 모텔 종업원의 진술과 피해 주장 여성이 고소를 취하한 점 등도 고려한 것으로 알려졌다. 경찰 관계자는 "고소 취하 후에도 보충 조사를 하고자 A씨에게 연락을 했으나 닿지 않아 수사를 끝냈다"고 말했다. A씨는 성폭행 주장을 내

놓은 뒤 재수사를 요청하고자 추가 증거를 모으고 있다. 재수사를 하려면 혐의를 뒷받침하는 추가 증거가 있어야 하기 때문이다. A씨 법률대리인인 김상균 변호사는 <뉴스1>과의 통화에서 "성폭행 '정황 증거'를 확보했으며 A씨의 피해 주장을 믿는다"고 말했다. 김 변호사는 불기소 의견을 낸 경찰 수사와 관련해선 "맞다, 틀리다 판단할 순 없지만 아쉬운 점이 있다"고 했다. 김 변호사는 특히 "인사팀장이 회사 자체 조사에서 A씨에 허위 진술을 하라는 한 이른바 '가이드라인' 증거를 갖고 있다"며 "앞선 수사 당시 경찰에 이 증거가 제출되지 않았다"고 밝혔다. 인사팀장은 '회사에 추가 수사 들어오게 하지 말라', '잘못되면 너도 해고된다' 등 회유와 협박을 했다고 김 변호사는 덧붙였다. 이 인사팀장은 A씨에게 성범죄를 시도하려 했던 사실이 밝혀져 지난 7월 해고됐다. 성폭행은 피해자가 처벌을 원치 않으면 처벌할 수 없는 이른바 '반의사불벌죄'가 아니다. A씨가 고소를 취하했어도 경찰이 수사를 해서 수사의견을 낸 것도 이 때문이다. 다만 성범죄 사건에서 고소 취하는 사정기관의 불기소 처분에 어느 정도 영향을 미친다는 게 법조계의 시각이다. 이 때문에 인사팀장의 회유가 경찰 조사를 받던 당시 A씨의 진술에 어떤 영향을 미쳤는지 최대 관심사로 떠올랐다.



서울 서초구 방배동 한샘 사옥

경찰 관계자는 "재수사 가능성을 열어두고 있다"면서도 "A씨가 기존에 제출한 증거로는 사건이 무혐의로 결론 났기 때문에 재수사는 신중할 수밖에 없다"고 말했다. 온라인상에서는 한샘 불매 운동은 물론 한샘 사건 재수사 청원이 잇따르고 있다. 한샘은 지난 3분기 실적 개선에 성공했으나 성범죄 논란으로 4분기 실적 호황을 장담할 수 없게 됐다. 논란 직후 현대홈쇼핑은 예정된 '칼리아x한샘 마테라소파' 생방송을 연기하기로 했다. 롯데홈쇼핑의 경우 '한샘 올인원 하이클래스 시스템 키친' 제품의 판매 실적이 10% 감소했던 것으로 알려졌다. 한샘 관계자는 "한샘의 장점들은 모두 무효화되고 단점만 부각되고 있다"면서 "재수사 여부를

지켜보고 있다"고 말했다. 다만 A씨가 성범죄 피해를 주장하기 전에 이미 '몰래카메라(몰카) 촬영 피해'를 당했던 만큼 여성 직원을 위한 관리 시스템이 부실했다는 비판은 피하기 어려워 보인다. 다른 직원도 올해 초 회식 자리에서 후배 직원을 성추행했다는 주장도 나왔다. 성추행 가해자로 지목된 직원은 사표를 내서 한샘은 이를 수리한 것으로 알려졌다. 한샘은 사내에서 겪은 부당한 일을 최양하 회장에게 익명으로 제보할 수 있는 기업문화 혁신안을 도입한다고 8일 밝혔다. 이영식 한샘 사장은 "사내 성폭력 사건을 교훈삼아 기업문화를 대대적으로 혁신할 것"이라고 말했다. mrlee@news1.kr

12월부터 유선전화 번호변경 '분기 2회'로 제한

방통위·사업자 7월부터 협의... '전화스팸' 감축 대책 통신3사·CJ헬로 등 9개 사업자 12월부터 전면 시행

(서울=뉴스1) 주성호 기자 = 12월부터 사내전화와 인터넷전화 등 유선전화 번호변경이 '분기당(3개월) 2회'로 제한된다. 전화번호를 수시로 바꿔가며 유통되는 악성스팸을 방지하기 위해 번호변경 횟수를 1년에 최대 8번으로 막겠다는 것이다. 9일 방송통신위원회, 과학기술정보통신부에 따르면 통신3사를 비롯한 9개 유선전화 사업자들이 오는 12월 1일부터 번호변경 횟수를 분기당 2회로 제한할 예정이다. 해당 사업자는 KT를 비롯 SK브로드밴드, LG유플러스 등 통신3사 외에 세종텔레콤, 드림라인, 한국케이블텔레콤(KCT), 삼성SDS, CJ헬로 등 유선전화를 서비스하는 곳들이다. 해당 사업자들은 이미 이같은 내용을 이용약관에 반영했거나 현재 약관변경 작업을 진행하고 있다. 이번 유선전화 번호변경 횟수제한 정책은 해마다 늘어나는 전화스팸을 줄이기 위해 정부와 통신사업자가 머리를 맞대 협의한 결과로 시행된 것이다. 불법스팸 유통을 관리하는 방통위

와 한국인터넷진흥원(KISA)은 지난 7월부터 9개 통신사업자와 음성전화스팸 감축을 위한 논의를 진행했다. 인터넷전화를 포함한 유선전화스팸이 계속해서 늘어나는 데다 '보이스피싱'같은 금전피해도 우려되는 상황이라 대안 마련이 시급했다. 그간 '070'으로 시작하는 인터넷전화를 사용하는 스팸 유통업자들은 정부 단속에 적발될 경우, 전화번호를 바꿔가며 계속해서 불법스팸을 유통했다. 방통위에 따르면 올 상반기 유통된 음성전화스팸은 총 979만건으로 지난해 하반기 보다 14% 증가했다. 이 중에서 발송경로별로 인터넷전화가 절반이 넘는 53%를 차지했고 유선전화 38.3%, 이동전화 8.6%를 기록했다. 이에 정부는 스팸 유통업자들이 전화번호를 수시로 변경해 스팸을 재차 전송하는 것을 막기 위해 유선전화 번호변경 횟수를 제한하는 정책을 추진했고, 9개 통신사들이 긍정적으로 받아들여 오는 12월부터 전격 시행한다. 이 과정에서 방통위는 국가자산인 전기통신번호를 관리하는 과학기

술정보통신부와도 긴밀한 논의를 진행했다. 다만 방통위는 사업자별로 약관개정 작업 일정 등을 감안해 연내 적용이 가능하도록 업체들을 독려하고 있다. KT는 지난 7월 방통위와 협의 이후 약관을 개정해 지난 9월 1일부터 시행 중이다. CJ헬로는 오는 12월 1일부터 시행하며 SK브로드밴드 등 다른 사업자도 12월내 시행을 목표로 하고 있다. SK텔레콤의 경우 방통위와 협의해 내년 상반기에 시행하겠다고 밝혔다. 방통위 관계자는 "스팸 전송번호가 스팸 차단서비스에 차단되거나 모바일 차단앱에 노출되는 경우 스팸 전송자들은 번호를 수시로 바꿔 재차 스팸을 전송했다"며 "기존에는 통신사업자들이 유선전화 번호변경을 막지 않았지만 이번에 분기당 2회로 제한되면 유선전화스팸을 줄일 수 있을 것"이라고 말했다. 한편, 과기정통부는 지난 1월부터 이동통신3사와 협의해 이동전화 부문에 대해서도 번호변경 횟수를 월 2회에서 분기 2회로 제한하는 정책을 시행했다. 이는 국가자산인 전화번호의 불법 매매를 막기 위한 목적이다. sho218@news1.kr

대법, 여대생 청구살해 사모님 주치의 벌금형 확정

(서울=뉴스1) 김일창 기자 = '여대생 청구살해' 주범 윤길자씨(72·여)의 형 집행정지를 위해 허위진단서를 작성해준 혐의로 재판에 넘겨진 박병우 연세대 세브란스병원 유방외과 교수(58)가 벌금형을 확정받았다. 대법원 1부(주심 김용덕 대법관)는 9일 허위진단서 작성·행사 및 배임수재 혐의로 기소된 박 교수에 대해 벌금 500만원을 선고한 원심을 확정했다. 특정경제범죄 가중처벌법상 횡령·배임증제 혐의로 기소돼 원심에서 징역 2년에 집행유예 3년을 선고받은 류 회장의 형도 확정됐다. 박 교수는 류 회장에게 1만 달러를 받고 2008년 10월부터 2012년 12월까지 세 차례에 걸쳐 윤씨에게 허위·과장 진단서를 발급해준 혐의로 류 회장과 함께 기소됐다. 1심 재판부는 박 교수가 두 차례에 걸쳐 허위진단서를 발급한 점을 유죄로 인정해 징역 8개월을 선고했다. 다만, 류 회장과 돈을 주고 받았다는 검찰의 공소사실은 무죄

로 판단했다. 2심 재판부는 박 교수가 작성한 진단서 중 1건만 허위성이 있다고 판단했다. 박 교수의 진단이 상당 부분 객관적이라고 보면서도 '수감생활이 불가능하다'고 기재한 부분은 잘못이 있다고 본 것이다. 박 교수가 벌금형을 확정받으며 의사직을 유지할 수 있게 됐다. 의료법 65조에 따르면 의료 관련 법령을 위반하여 금고 이상의 형을 선고받은 의사에 대해 보건복지부장관은 면허를 취소해야 한다. 박 교수의 경우 1심에서 실형을 선고 받아 의사 면허가 취소될 위기에 처했지만 2심에서 벌금형으로 감형돼 논란이 일었다. ickim@news1.kr



세브란스병원 주치의 박병우 교수



Premier Realty Group

경험과 전문성으로 여러분의 소중한 자산을 책임지겠습니다

AGENT WANTED
PREMIER REALTY GROUP과 함께 할 에이전트를 모집합니다

| | | | | |
|---|--|--|---|---|
| 나원태 Realtor Direct: 617.642.3156 won@bostonpremierrealty.com | 제이슨전 Realtor Direct: 617.642.5670 jason@bostonpremierrealty.com | 신보경 Realtor Direct: 508.361.6064 boshin@bostonpremierrealty.com | 줄리전 Realtor Direct: 978.494.2043 julie@bostonpremierrealty.com | 비비안유 Realtor Direct: 617.935.2713 vivian@bostonpremierrealty.com |
|---|--|--|---|---|

Featured Business Listing



식당 매매

보스톤 남부에 위치한 성업중인 손님 확보된 식당매매
 년 매출 \$2,000,000, 최상의 위치, Turn Key Operation
 Owner Financing 가능

Asking **\$715,000**

NEW LISTINGS

LISTINGS

| | | | | | |
|---|--|---|---|---|---|
| 세탁소 보스톤과 인근에 위치. 드롭오프와 폴플랜트 매매 년 매출 \$320,000 + 고정된 안정적인 수입 Asking \$350,000 | 세탁소 보스톤 인근에 위치. 년 매출 \$200,000 + 안정적인 고객층과 새로운 기계들 Asking \$230,000 | 살롱 & 스파 Roslindale에 위치. 1,200 S.F. Rent \$2,500 Asking \$45,000 | 한식&일식 식당 Plymouth 센터에 위치, Full liquor, Lots of foot traffic, great exposure, recently renovated. Asking \$450,000 | 세탁소 보스톤 공항에서 20분거리에 위치 연매상 \$150,000 + Wholesale 좋은동네 무경쟁 안정적인 수입 오너 파이낸싱 가능 Asking \$195,000 | 1. Full Plant 세탁소 : Marlborough 좋은 위치, Asking \$65,000 2. Full Plant 세탁소 : 보스톤 북부 인근, Asking \$150,000 3. Full Plant 세탁소 : Tewksbury 큰 Mall 안에 위치, 넓은 주차공간. Asking \$30,000 4. 드롭오프 스토어 : Sharon에 위치, \$40,000 5. 보스톤 인근 일식당 : Asking \$225,000 SALE PENDING NEW Full Plant 세탁소 보스톤 인근 North Shore. 연매상 \$190,000 Asking \$165,000 |
| 한식&일식 식당 보스톤 서쪽, Full Liquor 연매상: 1.7M, 좋은 위치 넓은 주차공간 Asking \$599,000 Price Reduced | 일식당 Beer and wine 포함 Lawrence 지역, 좋은위치 Asking \$120,000 Price Reduced | 컨비니언스 스토어 Cambridge에 위치 Asking \$140,000 | 비즈니스 콘도 Brookline 현재 세탁소영업중. 좋은 렌트수입 Asking \$509,000 Price Reduced | 한국식당 보스톤 남부에 위치 Full liquor, 안정적인 수입, 넓은 파킹 Asking \$140,000 | 세탁소 보스톤 북부 세탁소 안정적인 매출 Asking \$160,000 |

나원태: 617.642.3156 제이슨전: 617.642.5670
 신보경: 508.361.6064 줄리전: 978.494.2043 비비안유: 617.935.2713



**BERKSHIRE
HATHAWAY**
HomeServices

**N.E. Prime
Properties**



Clara Paik
617.921.6979



김형진
781.956.0409



Patrick Thomas
617.935.4049



William Glanton
978.394.2017



Vicky Xiao
617.480.6362



NJ Kim
617.615.7596

NEW LISTINGS



Just Listed: Single Family
17 Storey Drive, Lincoln, MA 01773
Asking: \$1,529,000
Listing Agent(s): Maria Koral & Clara Paik



Just Listed: Condominium
26 Broad Street #101, Marlborough, MA
Asking: \$355,000
Listing Agent(s): Maria Koral



Just Listed: Business Opportunity
Newton, MA 02461
Asking: \$100,000
Listing Agent(s): Janice Lee



Just Listed: Rental
29 George Rd. Unit 29,
Winchester, MA
Asking Price: \$1,950/mo
Listing Agent(s): Janice Lee



Just Listed: Multi-Family
905C Mass Ave. Lexington, MA
Asking Price: \$625,000
Listing Agent(s): Maria Koral

세탁소
큰 volume 찾으시는분
연락바랍니다.

김남준 부동산
617.615.7596



Allen Quinn
978.897.2781



이현주
401.935.3397



제니스 리
978.806.6023



Madeline Chen
781.491.3228



Kevin Curry
978.852.2969



David J. Oliveri
508.400.0809

Berkshire Hathaway HomeServices N.E. Prime Properties

Lexington Office:

40 Waltham St., Lexington, MA 02421 T: 781.259.4989, F: 781.259.4959

Newton Office:

95 Union St., Newton, MA 02459 T: 617.969.4989, F: 617.969.4959

Belmont Office:

451 Common St., Belmont, MA 02478 T: 617.826.3434, F: 617.826.3446

"에이전트 모집합니다!" We Are Recruiting Agents

NEW LISTINGS



Steve Son
617.290.0623



Ping Bai
617.233.4162



Victoria Tu
978.201.5615



Angela Eleazar
617.319.6657



Ken Tlagae
617.959.5500



Ayla Yildi
781.249.4872



Just listed: Single family
230 High Street Acton, MA 01720
Asking price: \$549,000.00
Listing Agent: William Glanton



Just listed: Town House
4 Deane Street - Unit 4, Maynard,
MA 01754
Asking price: \$449,900.00
Listing Agent: William Glanton



Just listed: Town House
4 Deane Street - Unit 6, Maynard,
MA 01754
Asking price: \$449,900.00
Listing Agent: William Glanton



Just listed: Town House
109 Crystal Brook Way - Unit B,
Marlborough, MA 01752
Asking price: \$284,900.00
Listing Agent: Clif LaPorte



Just listed: Single Family
90 Old Stow Road, Concord,
MA 01742
Asking price: \$569,000.00
Listing Agent: Carol Lenox



**UNDER AGREEMENT:
SINGLE FAMILY**
17 Storey Drive, Lincoln, MA 01773
Listing Agent: Maria Koral



Maria Koral
978.973.6043



Nancy Marcis
713.817.6970



Clif LaPorte
978.424.3045



Leslie Luppold
508.423.1535



Johanna Parlon
978.501.4753



M. Keith Peifer
304.963.2923

Find your next home
with us online at
bhhsneprime.com

휴람 네트워크와 제휴한 중앙대학교병원

여성들에게 가장 흔하게 발생하는 '자궁근종'을 어떻게 치료할까요?

여성에서 발생하는 질환 중 가장 흔한 질환으로 30~40대에 발생빈도가 높은 질환인 자궁근종에 대해서 휴람 네트워크 중앙대학교병원의 도움을 받아 자세히 알아보도록 하자.

KBS 주말드라마 (아버지가 이상해)는 현대적인 가족 관계와 시대정신을 버무린 코믹 멜로 가족 드라마이다.

(아버지가 이상해)는 지금 한국 사회와 가정이 안고 있는 문제와 이슈들을 다양한 등장인물을 통해 제시하고, 가족이 함께 그 갈등을 극복해 나가는 모습을 담고 있다.

이 가운데 최근 중년과 노년 기혼자 계층에서 이슈가 되고 있는 '졸혼' ('결혼을 졸업한다' 라는 뜻으로 혼인관계는 유지하지만 부부가 서로의 삶에 간섭하지 않고 독립적으로 살아가는 형태) 문제가 시청자들의 공감과 관심을 모았다. 혜영의 시부모는 성격과 취향 차이로 인한 갈등이 심해 살아온 내내 불화가 많았던 부부다. 아들 차정환(류수영 분)이 혜영과 결혼해 가정을 꾸리자 부모로서 의무를 다했다고 생각한 차규택이 졸혼을 선언하면서 졸혼을 원하지 않는 복녀와 둘은 다시 한 번 크게 의견이 대립하게 된다. 이 과정에서 복녀가 자궁근종으로 응급실로 실려가게 되고 자궁적출수술을 받게 되지만 이미 마음이 소원해진 규택은 아픈 아내 복녀를 챙기지 않아 아들 내외와 시청자들에게 공분을 샀다.

최근 시청자에게 큰 인기를 얻고 있는 드라마 (아버지가 이상해)를 통해 관심이 높아진 질병 '자궁근종'에

대해 자세히 알아보도록 하자.

여성 질병 중 가장 흔한 질환인 '자궁근종'

자궁 근육에 생기는 양성종양인 자궁근종은 가입기 여성 4~5명 가운데 1명이 가지고 있을 정도로 매우 흔하다. 흔한 질병이지만 5명 가운데 1~2명만이 월경량이 많은 증상이나 골반 통증 등이 나타나기 때문에 평소엔 모르고 지나다가 정기 건강검진이나 임신 시 초음파 검사에서 발견되는 경우도 많다.

자궁근종이 암일 가능성은 1,000명 중에 2~5명으로 드물다. 특히, 폐경기 여성에게서 자궁근종이 갑자기 커지면 서 출혈을 동반할 때에는 암의 한 종류인 자궁육종을 의심할 수 있다.

자궁근종은 대부분 증상이 없지만, 종종 자궁출혈이나 골반통이 나타날 수 있다. 자궁출혈은 월경량이 많거나 월경 기간이 긴 것을 말하는데, 자궁 점막에 가까운 곳에 근종이 위치하면 이런 증상이 흔하게 나타날 수 있다. 자궁근종이 커서 골반강에 가득 차게 되면 아랫배가 나오기도 하며, 자궁의 앞·뒤쪽에 있는 방광과 대장을 눌러서 소변이 자주 마렵거나 변비나 골반통이 나타나기도 한다.

산부인과 전문의들은 이런 증상이 있는 여성은 적극적으로 수술이나 약물치료를 권하고 있고, 증상이 없거나 있어도 그리 불편하지 않다면 수술 등을 하기보다는 6개월에 한번씩 정기적인 검사를 통해 별다른 이상이 있는지 확인하도록 권한다.

자궁근종의 수술적 치료법

자궁근종은 불임의 원인이 되기도 하며, 임신이 된 뒤에 유산이나 조산의 가능성을 다소 높이기도 한다. 자궁근종이 불임을 일으키는 경우는 자궁근종이 난소에서 자궁으로 이어지는 나팔관을 막고 있거나 자궁 점막에 생긴 근종이 너무 커서 수정란이 착상되는 자궁내막을 대부분 차지할 때다. 이런 경우에도 임신이 되기도 하지만 초기에 유산되기도 한다. 이처럼 자궁근종 때문에 불임이 되는 경우에는 자궁근종 절제술이 필요할 수 있다. 자궁근종이 매우 큰 경우나 빈혈 교정에 시간이 필요한 경우에는 호르몬 치료를 한 뒤 수술을 할 수도 있다. 더 이상 임신을 원하지 않는 경우에는 자궁적출수술을 하는데, 재발의 위험이 없고 증상이 대부분 해결되기 때문에 근치적인 해결 방법이다.

수술은 아니지만 하이푸(고강도 초음파 집중술) 치료를 시행하기도 하는데, 경우에 따라 환자군을 적절하게 선정하는 것이 무엇보다도 중요하다. 근종의 크기가 매우 크거나 다발성이어서 장시간의 시술을 요하거나, 초음파가 투과하는 복부 경로상에 반흔, 복부 지방흡입술 기왕력, 이전에 하이푸 시술에 효과가 불충분했던 경우에는 시술에 특별한 주의가 필요하다. 생식기염증, 중증 전신질환이 있는 사람, 임신부에 대해서는 사용하지 않는다는 점에 유의해야하며 향후 임신이 필요한 여성은 하이푸 시술 후 가입력과 임신의 안정성에 대한 근거가 불충

분한 상태이므로 되도록 권고하지 않는다.

자궁근종과 여성호르몬은 뭘 수 없는 관계

자궁근종세포의 성장은 여성호르몬의 영향을 받는다. 폐경이 되면 자궁근종이 생기거나 자라지않는 이유는 여성호르몬 분비가 크게 감소하기 때문이다. 자궁근종의 호르몬 치료는 인공적으로폐경과 같은 상황을 만들어주는 것이다. 한 달에 한번 약물 주사를 맞거나 매일 복용하는 방법이있으며, 보통 2~3달 정도 치료하면 자궁근종의 크기가 다소 줄어들고 월경량이 조절되기 때문에 빈혈이 교정되게 된다. 주사의 부작용으로는 얼굴이 화끈거리는 등 갱년기 증상이 나타나기도 하며, 6

번 이상 주사를 맞으면 골밀도 감소를 초래할 수 있다. 약물치료를 한 뒤에도 자궁근종이 다시 커지거나 증상이 재발되는 비율이 높기 때문에 수술을 전제로 시행하는 경우가 대부분이며, 자궁출혈로 빈혈이 심한 경우나 폐경기가 가까운 여성, 다른 질환때문에 수술을 할 수 없는 경우에 제한적으로 사용된다.

약물치료 외에도 황체호르몬을 분비해 자궁근종의 성장을 억제하는 자궁내 장치(루프)도 있다.

황체호르몬을 5년 동안 서서히 분비하도록 만들어진 루프는 자궁근종은 물론 자궁내막의 증식도 막는 효과가 있다. 주사 치료와 달리 전신 부작용이 적다는 장점이 있다.



고국 방문 의료 상담 및 예약, 의료관광 휴람의 전반적인 서비스에 대한 자세한 내용 및 문의는 보스톤코리아 전화 617-955-9112 로 문의하시면 됩니다.



“카이로프랙틱이란?” : 우리 몸은 남녀노소 모두 31쌍의 척추신경을 가지고 있으며 뇌로부터 이 신경을 통해 신호를 몸 구석구석까지 원활하게 전달해야만 건강한 몸을 유지할 수 있습니다. 그러나 외부적인 충격 즉, 교통사고나 잘못된 생활 습관 등으로 척추가 어긋나게 되면서 척추신경 압박 및 염증으로 뇌로부터의 신호를 제대로 전달받지 못하여 우리 몸에 통증과 같은 이상이 생깁니다. 이러한 척추의 어긋난 곳을 정확하게 찾아 가장 안전하게 바로잡는 것이 바로 카이로프랙틱입니다.



원장 : Dr. 이정호, D.C.
(Dr. Jeongho Yoo, D.C.)

- Graduated Palmer College of Chiropractic
- Member of Gonstead Seminar of Chiropractic
- Member of Gonstead Methodology Institute
- Certified International Board of Extremity Chiropractors
- 한양대학교 졸업 및 ROTC 47기
- Active license in MA(#3524)

진료과목

- 척추계통 : 목 / 등 / 허리 / 골반 통증, 디스크 질환
- 사지계통 : 어깨, 무릎, 손목, 발목, 턱관절 통증
- 신경/순환 계통 : 손발 저림, 좌골신경통, 두통, 알러지, 소화불량
- 교통 사고 전문 치료 및 변호사 상담 : 물리치료와 병행하여 효과 극대화 및 전문 변호사 연결
- 어린이/학생/성인 자세 관련 통증 및 척추측만 교정

“오직 손으로만 교정하는 정통 카이로 프랙터, Dr. Gonstead Chiropractic을 검색해 보세요”

주요보험: 일반보험PPO, 학교/유학생/여행자 교통사고 보험 등 다수

진료시간 월-목(M-T) : 8am-8pm(야간진료가능) 금,토,일(Fri, Sat, Sun) : Closed



Newstar JBL Realty in Boston



잘 하겠습니다!



- 미주 최대 한인 부동산
- 고객과 함께 성장하는 뉴스타 JBL부동산

신뢰와 경험을 바탕으로 부동산 전문가들이 도와 드립니다

주택매매 전문, 상용건물, 투자, 사업체, 아파트렌트, 부동산 개발 투자 상담 환영



뉴스타 JBL 부동산과 함께 하실 새로운 가족을 찾습니다.

SOLD

1. 퀸지 마리나 베이 고급 1 B/R 콘도 **SOLD**
2. Condominium in Billerica 3 B/R, 2 Bath, \$280,000 **SOLD**
3. Drop Shop in Somerville \$30,000 **SOLD**
4. Condominium in Andover, 3 B/R, 2 1/2 Bath **SOLD**
5. Nail salon in Dedham **SOLD**
6. Brighton 1 Bedroom condominium **SOLD**
7. Dedham Single Family House, 6 Bed/4 bath **SOLD**

LISTINGS



새 바람 Waltham, 6 B/R, 3 Bath Two Family House, 좋은 투자용 주택

ASKING \$765,000



Single Family in Quincy Guest House에 적격 4 B/R, 2 1/2 Bath

ASKING \$589,000
Rent도 가능: 월 \$2,800



Boston The Fenway /Back Bay 1 Bedroom/ 1Bath Condominium

ASKING \$668,000

LISTINGS



Brockton에 있는 30년된 "Meat Market" Lottery, Cigarettes, Grocery **ASKING \$95,000**



Drop shop in Newton Location! Location! **ASKING \$49,000**



보스턴 남부지역 성황리 영업중 풀 풀랜트 세탁소 **ASKING \$160,000**



Arlington Single Family House 5 bedroom/ 4 Bath

ASKING \$1,495,000



로드 아일랜드 성업중인 스시 식당 주인 리타이어

ASKING \$280,000



Boston동북부 바닷가 부촌에 위치한 이태리 커피 및 샌드위치 Cafe & Bakery Owner 이주, 좋은 가격

ASKING \$45,000

Direct: Jay B. Lee 781.654.5281
jayblee@newstarrealty.com
19 Needham St. Newton, MA 02461

TEL. 617.467.5218
FAX. 617.467.5273
www.newstarrealty.com

한인 업소록

Korean Business Directory

긴급 주요 전화

| | |
|------------------|--------------|
| 가정폭력상담소(Ex. 33) | 617-338-2352 |
| 건인 | 800-632-8075 |
| 고등교육위원회 | 617-727-7785 |
| 고등교육정보센터 | 800-442-1171 |
| 공중위생국 | 617-624-6000 |
| 구세군 | 617-536-7469 |
| 국제청 | 800-829-1040 |
| 날씨문의 | 617-976-6200 |
| 로간국제공항 | 800-235-6426 |
| 미아찾기 | 888-477-6721 |
| 백베지역 | 617-635-9000 |
| 보스톤공립학교 | 617-989-7000 |
| 보스톤수도 | 617-635-4500 |
| 보스톤시청 | 617-641-2830 |
| 보스톤총영사관 | 617-345-7958 |
| 사회보장국 | 800-772-1213 |
| 성폭행 | 781-237-9110 |
| 성폭행 | 617-492-8300 |
| 시간문의 | 617-637-123 |
| 아동보호 | 617-748-2000 |
| 아동학대 | 800-792-5200 |
| 알코올/마약 | 617-445-1500 |
| 여성학대 | 617-248-0922 |
| 온전면허 | 617-351-4500 |
| 웹페이지 | 617-348-8500 |
| 자원봉사 | 800-522-8086 |
| 적십자 | 800-564-1234 |
| 전화신청 (Verizon) | 800-941-9900 |
| 전화교장선교 (Verizon) | 617-555-1515 |
| 택시 | 617-343-4475 |
| AAA | 800-222-4357 |
| FBI | 617-741-5533 |
| MBTA | 800-392-6100 |
| NSTAR가스 | 800-572-9300 |
| NSTAR 전기 | 800-592-2000 |
| RCN 케이블TV/전화 | 800-746-4726 |

한인회

| | |
|------------|--------------|
| 뉴잉글랜드 한인회 | 781-933-8822 |
| 뉴햄프셔 한인회 | 603-767-1356 |
| 로드아일랜드 한인회 | 401-368-0467 |
| 메인 한인회 | 207-756-0092 |
| 버몬트 한인회 | 802-734-2521 |

주요 단체

| | |
|----------------|--------------|
| 국제연합기장선교연합회 | 978-407-7554 |
| 국제연합기장선교연합회(네) | 603-889-8201 |
| 뉴잉글랜드공공안전위원회 | 617-438-9763 |
| 뉴잉글랜드공공안전위원회 | 978-902-8305 |
| NE교육지원회 | 978-394-3060 |
| 뉴잉글랜드문인협회 | 978-688-3137 |
| 뉴잉글랜드산악회 | 774-270-1948 |
| 뉴잉글랜드시민협회 | 508-962-2689 |
| 뉴잉글랜드교회협의회 | 978-934-3060 |
| 뉴잉글랜드해변대전위원회 | 617-833-1360 |
| 대사주체초대권도협회 | 603-894-5425 |
| 민주평통보스톤협의회 | 413-535-0916 |
| 보스톤 대한체육회 | 781-326-9009 |
| 보스톤산악회 | 978-569-3256 |
| 보스톤한미노인회 | 978-826-5270 |
| 재미과학기술자협회 | 857-998-7043 |
| 재향군인회 | 781-854-8880 |
| 세력인협회 | 508-826-5270 |
| 이북5도도민연합회 | 978-514-3399 |
| 한인학교단체협의회 | 781-424-5269 |
| R한인경제인협회 | 401-481-4900 |
| 한국인양자동회(메인) | 207-878-5652 |
| 625참전유공자회 | 978-725-9597 |
| 보스톤 한미예술협회 | 781-367-5993 |

동창향우동호회

| | |
|-------------|--------------|
| 건국대학교동창회 | 401-738-8735 |
| 경기고등학교동창회 | 508-995-7242 |
| 경기여고동창회 | 781-861-0437 |
| 경복고동창회 | 617-921-8799 |
| 고려대학교 교우회 | 617-780-2999 |
| 뉴잉글랜드산악회 | 774-270-1948 |
| 배재중,고등학교동창회 | 978-474-4780 |
| 보스톤 산악회 | 978-569-3256 |
| 보스톤한인사회관 | 617-789-4964 |
| 산사랑 | 774-270-1948 |
| 서강대동문회 | 617-599-9869 |
| 서울고 동문회 | 617-792-2635 |
| 서울대학교동창회 | 978-821-9434 |
| 서울신대대학교동창회 | |
| 성공관대동창회 | 802-734-2521 |
| 양정중고등학교동창회 | 508-541-6969 |
| 이화여고동창회 | 617-277-0730 |
| 이화여대동창회 | 978-390-1552 |
| 중앙대학교동창회 | 603-622-8883 |
| 강원대민회 | 617-875-1801 |
| 충청향우회 | 781-717-8800 |
| 한양대동문회 | 781-548-9052 |

언론

| | |
|-----------------|--------------|
| 보스톤코리아 | 617-254-4654 |
| 한인회보 | 781-933-8822 |
| 한국일보(뉴욕) | 718-482-1111 |
| Grapevine Times | 781-548-9945 |

종교

| | |
|--------------|--------------|
| 기독교 | |
| 구세군 몰든교회 | 617-792-8780 |
| 그린랜드 연합감리교회 | 603-430-2929 |
| 글로벌 미션 보스톤교회 | 617-913-3074 |
| 나사렛사람의교회 | 781-439-1840 |
| 낮아짐교회 | 781-832-2014 |
| 뉴잉글랜드감리교회 | 617-969-0507 |
| 뉴튼 아름다운 교회 | 617-869-8159 |
| 갈보리교회 | 413-789-9888 |

| | |
|-------------|--------------|
| 구세군몰든교회 | 617-792-8780 |
| 그레이크연합감리교회 | 203-459-8517 |
| 그리니치한인교회 | 203-861-1134 |
| 그린랜드연합감리교회 | 603-430-2929 |
| 나사렛사람의교회 | 781-439-1840 |
| 내수아한마음교회 | 603-888-8040 |
| 뉴잉글랜드감리교회 | 617-969-0507 |
| 뉴잉글랜드한미교회 | 413-567-9142 |
| 뉴튼 아름다운 교회 | 617-869-8159 |
| 뉴햄프셔감리교회 | 617-990-7619 |
| 뉴햄프셔장로교회 | 603-437-5134 |
| 뉴햄프셔한인교회 | 603-264-6799 |
| 라이코스교회 | 978-387-1115 |
| 라이스한인침례교회 | 508-926-8236 |
| 로드아일랜드성동교회 | 401-353-0983 |
| 로드아일랜드제일교회 | 401-944-0520 |
| 대생명의길장로교회 | 401-821-2311 |
| 메리맥 교회 | 978-806-1363 |
| 목양교회 | 617-223-1690 |
| 무지개교회 | 207-774-1617 |
| 밀알한인교회 | 978-244-0691 |
| 렉싱턴 풍성교회 | 617-953-0856 |
| 버클랜드 침례교회 | 617-864-5948 |
| 보스톤 국제교회 | 617-459-6479 |
| 보스톤 감리교회 | 781-393-0004 |
| 보스톤 사랑의교회 | 617-285-8070 |
| 보스톤 사랑제일교회 | 978-844-2404 |
| 보스톤 은혜장로교회 | 781-715-0571 |
| 보스톤 새로남교회 | 617-947-6765 |
| 보스톤 새생명교회 | 978-777-1800 |
| 보스톤 생명의 교회 | 978-578-6987 |
| 보스톤서부장로교회 | 781-894-3958 |
| 보스톤 성결교회 | 781-275-8233 |
| 보스톤 한울교회 | 781-396-1004 |
| 보스톤 소망교회 | 781-686-5526 |
| 보스톤시온성교회 | 781-275-1763 |
| 보스톤안식일교회 | 781-279-3270 |
| 보스톤 온누리교회 | 781-933-7044 |
| 보스톤웨슬리안교회 | 781-393-0004 |
| 보스톤 장로교회 | 508-435-4579 |
| 보스톤 제일교회 | 617-458-2733 |
| 보스톤 주님의교회 | 617-966-9608 |
| 보스톤 중안교회 | 617-230-5004 |
| 보스톤필그림교회 | 857-636-9985 |
| 보스톤 한인교회 | 617-739-2663 |
| 보스톤 한우리교회 | 978-454-0454 |
| 보스톤한인연합교회 | 617-923-9581 |
| 북부보스톤감리교회 | 978-470-0621 |
| 비전교회 | 617-308-2391 |
| 새빛교회 | 781-652-0001 |
| 새예루살렘교회 | 774-249-0022 |
| 선한목자장로교회 | 904-400-9386 |
| 성요한 교회 | 781-861-7799 |
| 순복음 보스톤교회 | 617-413-5372 |
| 스프링필드한인장로교회 | 413-789-4522 |
| 스프링필드제일교회 | 413-781-2477 |
| 시온감리교회 | 401-739-8439 |
| 안디옥 교회 | 978-534-3394 |
| 영광교회 | 617-620-3352 |
| 에이더 벨렘교회 | 978-274-2369 |
| 엠티스트 한인장로교회 | 413-549-6495 |
| 엘리스티 시온교회 | 413-449-9200 |
| 올스타한인교회 | 617-642-7403 |
| 우스터 교회 | 508-799-4488 |
| 우스터장로교회 | 781-354-1843 |
| 위스콘신턴 교회 | 918-876-2815 |
| 임마누엘 연합교회 | 978-394-3060 |
| 자연교회 | 603-437-6151 |
| 좋은땅교회 | 978-930-6613 |
| 지구촌방주교회 | 617-838-6434 |
| 캠브리지한인교회 | 617-491-1474 |
| 캠브리지연합장로교회 | 781-861-3877 |
| 퀸시영생장로교회 | 617-770-2755 |
| 하버드 한인교회 | 617-441-5211 |

불교

| | |
|-----------|--------------|
| 문수사 | 781-224-0670 |
| 서운사 | 508-755-0212 |
| 심광사 | 617-787-1506 |
| 보스톤 정도 법회 | 617-977-4227 |

원불교

| | |
|----------|--------------|
| 원불교보스톤성당 | 617-666-1121 |
|----------|--------------|

천주교

| | |
|--------------|--------------|
| 보스톤 한인천주교회 | 617-558-2711 |
| 로드아일랜드한인천주교회 | 401-499-8258 |

간판

| | |
|-------|--------------|
| 초이스간판 | 617-470-1083 |
|-------|--------------|

건강식품

| | |
|--------------|--------------|
| 보스톤정관장브랜드스투어 | 781-238-0303 |
|--------------|--------------|

건축

| | |
|------------------|--------------|
| 글로벌건축 | 617-645-6146 |
| 김원태 건축사 | 617-620-8242 |
| 미남건축 | 508-650-8844 |
| 선아건축 | 508-230-5878 |
| 솔로몬 DRYWALL | 978-761-0623 |
| 신중축루팅사/인테리어 | 617-999-9616 |
| 아들드 건축 | 617-833-1360 |
| 파인항건축 | 617-688-6833 |
| 한샘(주) | 781-487-0101 |
| ECO Construction | 781-608-2971 |
| E/Y 건축 | 617-590-3472 |
| J.C건축 | 781-738-7871 |
| J&D 인테리어 | 617-645-6661 |
| LEE'S건축 | 617-538-0558 |

골프 개인

| | |
|-----------|--------------|
| 골프 개인 PGA | 617-458-2733 |
| 골프스쿨 | 617-775-5527 |
| 남궁연골프교실 | 978-474-4780 |
| ABC골프 | 603-401-7990 |

최현주 골프 레슨 339-223-4700

공인회계사

| | |
|-------------------|--------------|
| 김양일 회계사 | 617-901-0707 |
| 김창근 세무사 | 781-935-4620 |
| 노성일공인회계사 | 781-863-2232 |
| 이현주 회계사 | 781-944-2442 |
| Hana Rehab Clinic | 617-455-8073 |
| 정진수회계사 | 508-584-5860 |
| 한미회계사 | 617-792-2355 |
| 한성애회계사 | 617-283-7151 |

꽃

| | |
|-------|--------------|
| 미스틱화원 | 617-666-3116 |
| 데코플라워 | 617-875-0648 |
| 앤더슨꽃집 | 781-894-1843 |

금융/모기지

| | |
|------------|--------------|
| 인디펜던트(금융업) | 617-777-2929 |
| 에이저 리 | 781-591-2722 |
| 이중수파이낸스 | 617-799-6158 |

냉동/에어컨/히팅

| | |
|-------------|--------------|
| JK 플러밍 | 978-303-7000 |
| Nirvana Air | 508-473-3429 |

노래방

| | |
|-------|--------------|
| 진 노래방 | 617-782-9282 |
|-------|--------------|

도서관

| | |
|-----------|--------------|
| 뉴햄프셔한인도서관 | 603-644-1991 |
| 보스톤공립도서관 | 617-539-5400 |

당구장

| | |
|--------|--------------|
| 올스타당구장 | 617-782-0969 |
|--------|--------------|

동물병원

| | |
|-----------|--------------|
| 김문소 동물병원 | 978-649-6513 |
| 윤상래 동물병원 | 978-343-3049 |
| 제임스킴 동물병원 | 978-658-5282 |

떡/잔치/반찬(주문)

| | |
|-------|--------------|
| 형제떡집 | 978-343-6080 |
| 장음식주문 | 781-648-0584 |
| 한아름 | 617-547-8723 |

미용실

| | |
|-----------------------|--------------|
| 가위소리 | 617-782-8111 |
| 그레이크스킨케어 | 978-468-0039 |
| 그레이크스키팅클럽 | 617-331-1011 |
| 뷰티풀 헤어살롱 | 857-284-3879 |
| 세리 미용실 | 781-676-7374 |
| 압구정동열굴방 | 617-437-0378 |
| 웨스트메인헤어 | 508-734-0446 |
| 티케이헤어디자인 | 508-768-7675 |
| 프로페셔널헤어디자인 | 978-772-7886 |
| 헤어 스텝 | 617-787-1735 |
| 헤어 컬리지 | 617-773-1220 |
| 헤어 Collage | 617-354-4660 |
| 미용실 코리아LEE | 617-913-3559 |
| AYER BEAUTY SALON | 978-772-6555 |
| 최희희 헤어(Bloss Image) | 617-818-5596 |
| 헤어앤드 그레이크스살롱 | 508-879-7777 |
| MIN-AH MAKEUP | 508-617-7122 |
| Scotty's of Lexington | 718-861-1277 |

돌상 대여/폐백

| | |
|------|--------------|
| 해피돌상 | 617-249-3131 |
| 폐백 | 978-688-0929 |

방송국

| | |
|-----------|--------------|
| 엔티비보스톤사업국 | 617-955-9112 |
|-----------|--------------|

변호사

| | |
|-------------------|--------------|
| 김공석허변호사/변리사 | 617-239-0839 |
| 김성국 변호사 | 781-438-6170 |
| 김성희 변호사 | 617-884-0002 |
| 김연진변호사 | 617-742-7707 |
| 김성국 변호사 | 781-438-6170 |
| 김성희 변호사 | 617-884-0002 |
| 김연진변호사 | 617-742-7707 |
| 박현종특허변호사 | 978-474-8880 |
| 성기주변호사 | 617-504-0609 |
| 스티브 서 변호사(이민법) | 203-852-9800 |
| 워드랜드/백커먼변호사 | 203-324-6155 |
| 장우석 변호사 | 781-712-1706 |
| 정선진변호사 | 617-230-0005 |
| 피터전변호사 | 203-386-0503 |
| JOHN DOWNEY 법률사무소 | 647-964-5809 |
| STEVEN S. KIM 변호사 | 617-879-9979 |
| Joy Lee 변호사 | 617-624-0292 |
| Young Lee Danesh | 617-367-4949 |

병원

| | |
|--------------|--------------------|
| 가정의 | |
| 그레이크스 김 가정의 | 978-475-5656 |
| 내과 | |
| 송민근 | 617-696-7600 |
| 하버드뱅크(의사/내과) | 617-421-2282 |
| 한서동내과 | 401-722-0305 |
| 한성식내과 | 978-854-6376 |
| 산부인과 | |
| 최의웅산부인과 | 401-726-0600 |
| 이윤노산부인과 | 508-427-3000 |
| 소아과 | |
| 장경이 소아과 | 978-687-2119 |
| 심리상담 | |
| 배주은심리상담사 | 617-566-1055 |
| 심리상담 | |
| 김자향심리치료사 | 781-789-8670 x6080 |

| | |
|-------------------|--------------|
| 양미아헤일리카운셀링 | 508-728-0832 |
| 이나경심리상담소 | 617-738-9622 |
| 재활의학 | |
| 가족물리치료병원 | 781-365-1876 |
| 닥터스통증병원 | 617-731-1004 |
| 성진우추추신경전문 | 978-688-6999 |
| 추 남남 D.C. | 617-230-4250 |
| Hana Rehab Clinic | 617-566-1199 |
| 보스톤스텐드스카이로 | 617-277-0648 |

치과

| | |
|----------------|--------------|
| 김동원치과 | 978-689-9363 |
| 김정규 치과 | 860-623-2601 |
| 신영목 치과 | 617-265-5606 |
| 안 치과 | 781-647-8000 |
| 엑셀패밀리덴탈 | 617-471-6970 |
| 이영환치과 | 508-987-8228 |
| 이요셉치과 | 781-431-7295 |
| 케임브리지덴탈 | 617-492-8210 |
| 캐탈라피치덴탈/야쿠스 | 617-871-1482 |
| 퀸지스치과 | 617-471-2184 |
| 손영권치과 | 978-459-0594 |
| 프로스펙트덴탈그룹 | 617-576-5300 |
| 한은애교정치과 | 781-894-1127 |
| 아이덴탈 | 781-861-8978 |
| ASHLAND FAMILY | |

PROSPay

worldpay



EMV 도입이
시급합니다

아직도 카드를 긁고 계십니까?
고객님의 안전한 금융거래를 위해
EMV 도입이 시급합니다!
지금 바로 문의해 주십시오!



<고객 절약 사례>

- 본촌: 20% 절약
- 돼지공: 16% 절약
- Mr. Sushi: 19% 절약
- VIP Nails: 22% 절약
- Queens Nails: 24% 절약
- Great Nails: 37% 절약
- My Cleaners: 41% 절약
- Classic Cleaners: 13% 절약
- Professional Cleaners: 23% 절약



Agent/상담원 모집

TEL_617.466.2212 TOLL FREE_888.604.2190

158 Everett Ave. Unit 3 Chelsea, MA 02150

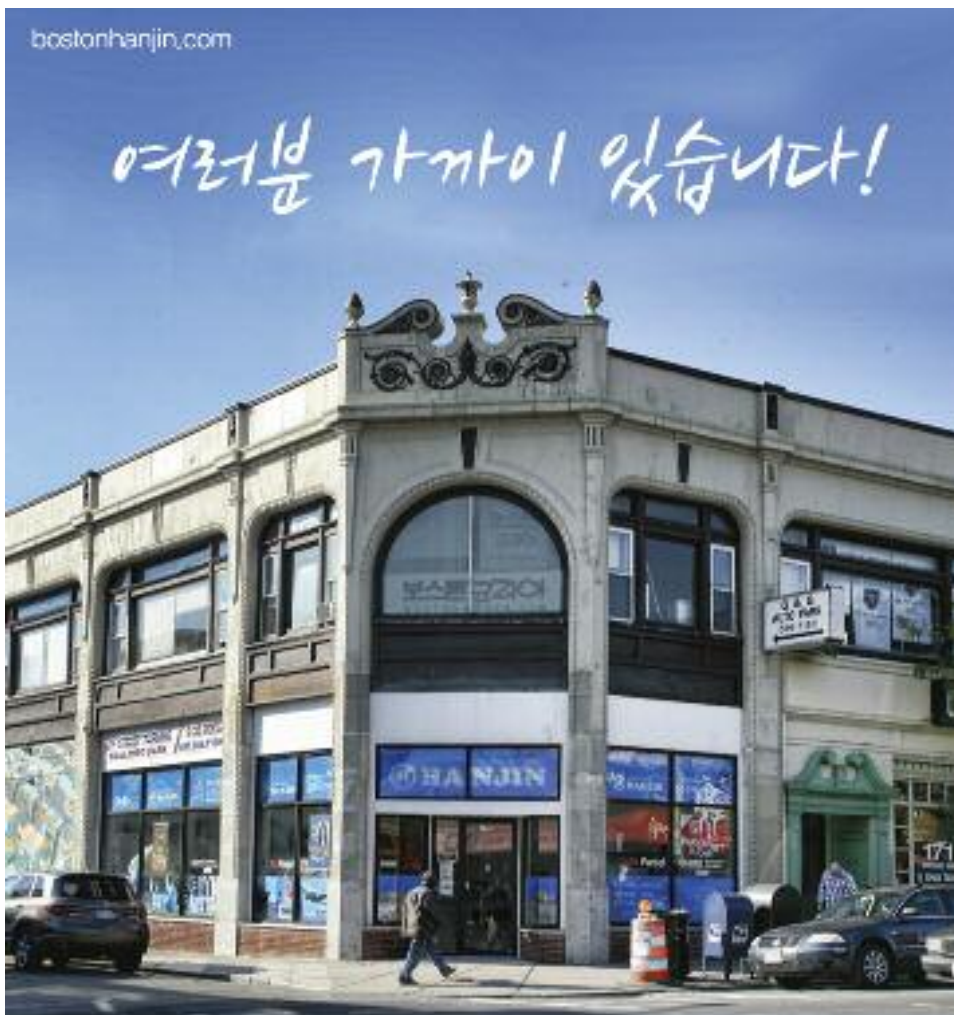

렉싱턴과 콩코드에 편리하게 위치한 아이콘 덴탈은 여러분과 가족 모두에게 적합한 맞춤형 치료 계획을 통해 미용치과, 성인 및 소아 치열교정 및 최신 임플란트 시술에 이르기까지 모든 분야의 치과 진료를 제공하고 있습니다. 최신 기자재와 진료기술 그리고 편안하며 현대적인 진료실에서 친절한 스태프와 함께 양질의 치과 진료를 제공하기 위해 최선의 노력을 다하고 있습니다.

대표원장 치의학박사 **안형준**

57 Bedford St. Suite 220, Lexington MA 02420
전화 781-861-8978

97 Lowell Rd. Suite A8, Concord MA 01742
전화 978-369-0254

이메일 info@icodentallexington.com
www.icodentallexington.com

- Dr. 차 영 주
치과 일반의
- Dr. James Kim
치과 일반의
- Dr. Larisa Turkenich
치과 일반의
- Dr. Charles Braga
임플란트 및 잇몸 수술 전문의
- Dr. 오 동 현
교정 전문의

한진
175 Harvard Ave. Allston, MA 02134
T: 617.782.2424 F: 617.782.2421
귀국이사 / 로컬이사 / 파워딩 / 택배 서비스

여권사진 / 이벤트 사진 / 영상 촬영 및 편집
그래픽디자인 서비스 / 디지털 포토 & 포토샵 튜터링
Nabis Studio

성양푸안 다블뤼 보스턴 한인성당
St. Andrew's Dabulry Parish of Eastern Christ

주일미사(한국말)
오전 11시30분 (교중미사)
오후 4시30분 (청년주간)

영어미사 (English Mass)
오전 10시

평일미사
<화> 오전 10시 30분
<목> 오후 7시30분

매달 첫 토요일 성모신심미사
<트> 오전 10시 30분

고백성사
미사 시작 30분전

45 Ash St. Newton MA 02466 / 617-558-2712, 617-244-9685
office.kccb@gmail.com / www.stdaveluychurch.org

하나님을 기뻐하는 교회 삶을 노래하는 교회

나사렛사람의교회
KOREAN CHURCH OF THE NAZARENE

주일예배 오전 11시

*"하나님은 가까이 계시십니다.
나사렛사람의교회도
가까이 있습니다."*

900 Main Street
Reading, MA 01867
보스턴 북쪽
I-95 Exit 38B
(Rt. 28N)로 나와서
2 마일 왼쪽에 있습니다.
Tel. 781.439.1840

www.npeople.org
담당목사 유 경 열

미주한인예수교장로회

보스턴은혜장로교회
BOSTON GRACE PRESBYTERIAN CHURCH

여 집은 살아계신 하나님의 권여와 권리와 기쁨의 배너라 (딤후 3:15)
담당 목사 / 우시환

| | |
|-------------------------------|-------------------|
| 주일예배 / 오후 9:00 | 금요기도회 / 저녁 7:30 |
| 유치 / 유치 / 초등 / 중고등부예배 / 청년부모임 | |
| Grace Bible Study / 수 7:30 | LIFE 모험 / 주일 4:00 |

335 Cambridge St. Burlington, MA 01803
Tel: (781) 715-0571 / Fax: (781) 645-0407
bostongracechurch.org

보스턴 밀알 한인 장로교회
뉴잉글랜드노회(KAPC)

가르치고 전파하라
(마 4:23)

예배시간:
주일: 1부 9:30, 2부 11:00
금요일: 8:00

밀알한국학교 운영

주소: 15 Alpha Rd.
Chelmsford MA 01824
전화: 978.501.9117
www.milal-church.org
Lexington에서 25분,
H-Mart에서 15분 거리

담당목사: 박일종 목사

성경대로 믿으며
성경대로 가르치고
성경대로 실천하는 교회

사랑제일교회
LOVE FIRST PRESBYTERIAN CHURCH

담당 목사: 권종삼
Faith Theological Seminary, M Div.
New York Univ. M.E.
한양대학교 대학원
한기총 대한예수교장로회 미주노회 소속

| 교회 예배 안내 | |
|----------|-------|
| 주일 예배 | 오후 2시 |
| 주일 학교 | 오후 2시 |
| 전도인 공부 | 오후 4시 |
| 화요 공부 | 오후 7시 |
| 수요 예배 | 오후 7시 |
| 구역 예배 | 각 구역별 |

* 모든 예배는 영어로 동시 통역됩니다.
All services are translated in English simultaneously

461 King St. Littleton, MA 01460 Tel: (978) 696-3293, (978) 844-2404
www.Lovefirstchurch.com

보스턴 서부 장로교회
Boston-West Korean Presbyterian Church

어머님 마음 같은 교회

| | |
|--------------|----------------|
| 주일예배: 오후 2시 | 주일학교: 오후 2시 |
| 중고등부: 오후 2시 | 대학부모모임: 주일 12시 |
| 금요기도회: 오후 8시 | 구역모임: 구역별로 |

담당목사: 김학수
www.bostonwestchurch.org

657 Boston Post Road, Weston, MA 02493
교회 : 781.894.3958 목사관 : 617.969.5809

우스터한인연합감리교회

예수님을 알고 그를 알리자

<예배시간>
주일: 오전 10:30
주일학교: 오전 10:30
금요기도회: 오후 7:30
새벽기도회: 오전 6:00(화~금)
우스터한국학교: 토 9:30~12:30

114 Main St. Worcester, MA 01608
Fax: 508.799.4488
<http://workmc.org>

담당목사: 김현태
617.780.4178

사업의 시작은 이경해 부동산

Tel 800.867.9000
Cell 508.962.2689

email: kayleebrokers@aol.com
www.leebrokers.biz

코리아 여행사

617.267.7777
1.800.473.1922

4989 부동산 매매는

BH HS 버크셔 헤서웨이
BERKSHIRE HATHAWAY

617-969-사구팔구

www.bhhsneprime.com

‘성령 안에서 하나되는 교회’

하나님과 나 사이에 죄로 인해 막혔던 담을 예수님이 무너뜨리셨습니다.
그 사랑으로 우리도 서로 사랑하며, 그리스도의 몸된 교회를 이루었습니다.
겸손.. 은유.. 인내.. 사랑.. 용납.. 부끄심에 합당한 삶을 살아야겠습니다.
여러분을 초대합니다.

금요찬양예배 저녁 8:00
주일예배 오전 10:00

| | |
|-------------|-----------------------------------|
| 주일 예배 | 오전 10:00 |
| 주일학교, 유스 예배 | 오전 10:00 |
| 금요찬양예배 | 금 오후 8:00 |
| 새벽예배 | 월-금 오전 5:30, 토 오전 7:00 |
| 청년모임 | 주일오후 12:30 |
| 속회모임 | 수 - 주일 속회별 |
| 중보모임 | 화,목 오후 8:00, 주일 오전 9:30 |
| 성경공부 | 주일 오후 12:30, 수 오전 9:30, 금 오후 9:30 |

비전 교회
80 Mt. Auburn St., Watertown, MA 02472 Tel: 617.744.9557
www.gracevisionumc.org

UMS
신용카드결제 전문 기업 SINCE 1994

15년동안 한인 비즈니스의 크레딧 카드 솔루션을 책임져 왔습니다.

전문성과 기술력으로
탁월한 한국어 서비스를 제공하는 **UMS**

flex 247 UP SOLUTION

UMS는 뉴저지에 본사를 둔 카드결제 전문회사로서 미 전역에 서비스를 제공하고 있습니다.
FlexGift 기프트카드 프로그램, 자회사 UP Solution를 통한 POS 시스템, 모바일 결제 시스템 등
필요한 모든 제품과 서비스들을 제공, 최적의 환경에서 비즈니스를 하실 수 있도록 돕습니다.

UMS 보스턴지사 공식딜러 **이선호**
781.266.7245

이 칼럼은 본지의 편집방향과 다를 수 있습니다

신영각 (보스톤코리아 칼럼니스트)

人 言 (언)

태초에 말씀이 계시니라 이 말씀이 하나님과 함께 계셨으니 이 말씀은 곧 하나님 이시니라 : In the beginning was the Word, and the Word was with God, and the Word was God. - 요한복음 1:1

천지창조의 에너지가 말씀(言)이란 것이 성경(The Bible)의 요한복음 1장 1절에 나온다. 따라서 말, 즉 말씀은 그들이 “하나님과 함께” 하는 것이어서 그 바탕은 진실(The Truth)에 뿌리 해야 한다. 상식이다.

따라서 요즘 같이 국가 대 국가, 대통령 대 대통령간의 큰 문제들이 논의되는 일이 흔치 않는데..., 그 진부(眞否)가 혼란스럽다.

미국의 트럼프 대통령을 태운 차량이 서울 도심에서 반미(反美) 시위대에 막혀 반대편 차선으로 560m 가량 역주행하는 일이 일어났었다.

지난 7일 밤 트럼프 대통령이 청와대 만찬을 마치고 숙소로 돌아가는 길이었었는데 광화문 광장 한 쪽에 있던 반미(反美) 시위대가 도로에 물통, 야광봉, 쓰레기 등을 던지자 트럼프 대통령을 태운 차가 반대편 차선으로 들어갈 수밖에 없었던 것.

시위대 500여 명은 서울시가 개최한 ‘민주항쟁 30주년 페스티벌’에 참석했다가 기습시위를 했다.

8일 오전 트럼프 대통령이 국회연설을 하기에 앞서 국회 앞에 모여있던 시위대는 성조기를 불태우기까지 했다.

국회 앞 시위대는 성조기를 불태우기까지 했고, 트럼프 대통령 얼굴 모형에 빨간 스프레이를 뿌리기도...

10월 말 220여 좌파단체는 ‘No 트럼프 공동행동’을 만들고 시위계획을 공개하기도.

그 계획대로 시위대는 평택 미군기지, 청와대, 숙소, 국회 등 트럼프 대통령의 움직임을 따라다니며 반대 시위를 벌였다.

시위대엔 이적(利敵) 판결을 받은 친북(親北) 단체가 상당히 참여했었지만 경찰대응은 허술했었다.

경찰은 그물로 시위대가 던지는 물병을 막았을 뿐, 만약 다른 위험물질이 있었다면 속구 무책이었을 듯.

대한민국 수호를 미국 없이는 아무도 상상할 수 없을 듯. 낡은 영터리 이념을 아직도 잡고 있는 좌파세력은 이런 국익은 안중에 없다.

한국을 겨냥해 핵 폭탄을 터트리고 불바다를 공언하는 북한의 김정은이 아니라 미국 대통령을 향해 ‘전쟁위협’이라며 욕을 퍼붓는 것.

심각한 문제는 이 집단이 정권에 지분이 있는 것처럼 권력이나 쥔 양 행동하고 있을 뿐 아니라 이들에게 손을 잡고 있다는 사실이다.

미국의 월스트리트저널(WSJ)이 한미 정상회담이 끝나자마자 문재인 대통령에 대해 ‘못 믿을 친구 (Unreliable Friend)’라고 평가했다.

도널드 트럼프 미국 대통령의 방한을 계기로 문 대통령이 북핵 문제에 미국과 협력할 것처럼 태도를 보였지만 최근 행동을 봐서는 미국 정책과 반대로 가고 있다는 이유에서다.

WSJ는 7일 ‘한국 베이징에 고개 숙이

다(South Korea’s bow to Beijing)’라는 사실을 통해 이같이 말했다.

WSJ는 북한이 핵미사일 실험을 계속하는 상황에서도 문재인 대통령은 한반도의 긴장을 가라앉히기 위해 북한과 직접 대화하고 김정은을 달래는 방식을 선호했다고 했다.

WSJ는 김정은을 달래는 방식으로 개성공단을 예로 들어 문 대통령이 한해 1억 달러 (약 1115억원)의 현금을 공급하여 개성공단을 다시 열고 싶어 한다고 말했다.

WSJ는 문 대통령이 더 나아가 광범위하게 미국정책의 대척점에서 있다고 지적했다.

중국의 사드(THAAD) 압박에 문 대통령이 결국 한발 물러섰고 김정은은 정권을 지지하는 중국에게 선물을 안겨 줬다는 것.

최근 강경화 외교부 장관은 “사드 추가 배치, 미국 미사일 방어체계(MD) 편입, 한·미·일 군사동맹은 없다”고 밝혔다.

중국은 한국정부가 “3불(三不)을 약속했다”고 해석했다.

이를 두고 WSJ는 “문 대통령이 (중국에) 굴복했다(caved)”고 표현했다.

WSJ는 한국이 미국의 다른 동맹들과 긴밀한 관계를 맺는데 관해 중국이 두려워하고 있다고도 분석했다.

이번 트럼프 대통령의 아시아 순방 주요 목적은 한국과 일본간의 동맹을 강화해온 과거의 노력을 토대로 “자유롭고 개방적인 인도-태평양”을 지키기 위해 이 지역의 민주주의 국가들과 협력하는 것이다. 이를 계기로 한국이 일본과 협력한다면, 아시아 패권을 향한 중국의 주도권 잡기가 심

각한 타격을 입을 수 있다는 것.

言: ①語也어아-말할 언 ②辭章사장-말씀 언.

이 글의 분석은 ①上: 義闕-의로운 대궐로 표시돼 있으나 뜻으로는 “하늘 위”에 위치한 궁전-聖三位성삼위: 성부(聖父: 하나님) 성자(聖子: 예수님) 성령(聖靈성령님)이 계시는 곳이 上(의궐).

言= 語는 ①말씀 언: 말씀(言) + 나오(吾) 풀어서 사람들의 ‘말’을 총체적으로 일컫는다. ②語는 말씀(言) + 나오(吾): 즉 내 입으로 내 뱉는 말.

이 글= ①上: 의궐(義闕) ②二: 두 이. 하나님 아버지 ①다음으로 예수 그리스도 (Jesus Christ) 아들 하나님 ③口: 말씀의 마지막 도구로 입구(口)를 표시한 것.

語는 내 입(吾)으로 말해도 그 말의 뿌리는 1. 하나님 아버지 = 聖父성부 2. 聖子성자 (예수 그리스도) 3. 聖靈성령 三位(삼위)를 통합해서 言(언)으로 대표해서 뜻한다.

따라서, 이 글의 대표는 예수 그리스도 (Jesus Christ)로 지명되고 성경(The Holy Bible)전부가 그리스도 예수님으로 축소된다.

해서 ‘예수님을 믿는다’면 성경말씀 66권 모두를 다 지키는 “영원한 하늘 나라의 식구(食具)”란 뜻.

따라서 말(言)을 함부로 해서는 “하나님 식구”가 되기 힘들다는 것을 꼭 알아야 한다.

세상에 모든 나라 사람들의 말(言)이 얼마나 거짓이 많다는 것!

말씀(言)을 정확히 깨닫지 않으면 평화(平和)는 없으니까.

내가 보고 싶은 한국방송 · 영화를 원하는 시간에 고화질로 즐기세요

TBO
PLAY

보스톤코리아
MA, RI, NH 지역 공식 딜러



Plus 상품
방송 3사
\$14.99

\$14.99

Premium 상품
방송 3사
지상파 / 케이블
\$24.99

\$24.99

VIP 상품
방송 3사 / 중편
지상파 / 케이블
Live / 스포츠
\$34.99

\$34.99

*전상품 무약정

마음대로
골라본다
\$14.99

KBS MBC SBS

Clean Site KBS MBC SBS SBS Plus tvN XTM OnStyle Mnet O'live OCN

공중파, 케이블, 최신 영화, 뮤직비디오 까지 대한민국 모든 방송 콘텐츠를 모두 즐기는 The Best On-Demand, TBO 집에서 TV처럼 편하게 IPTV TBO Play, 온라인으로 언제 어디서나 TBO 내 손 안의 미디어, TBO Touch (출시예정)까지 다양하게 즐기세요.

The Best OnDemand, TBO

'투깝스' 조정석, 박력 액션까지 된다

(서울=뉴스1스타) 윤효정 기자 = '투깝스' 가격이 다른 판타지 수사극을 예고했다.

MBC 새 월화드라마 '투깝스' (극본 변상순/연출 오현중/제작 피플스토리컴퍼니)가 8일 범인 때려잡는 강력반 형사 차동탁으로 분한 조정석의 첫 번째 티저 예고 영상을 공개해 예비 시청자들의 기대지수를 급상승시키고 있다.

'투깝스' 는 강력계 형사 차동탁(조정석 분)과 뺑속까지 까칠한 사회부 기자 송지안(해리 분)이 펼치는 판타지 수사 드라마.

도로 한복판을 질주하는 추격전으로 시작된 티저 영상은 심장을 쫓기하게 만들며 시선을 강탈한다. 이어 분노가 담긴 주먹과 화끈한 돌려차기로 범인을 때려잡는 차동탁의 모습은 짜릿함까지 안겨주고 있다.

조정석은 매서운 눈빛으로 상대를 움찔하게 만들고, 날렵한 발차기로 캐릭터의 거친 매력을 폭발시키고 있다. 범인 잡는 '저승사자' 로 불릴 만큼 사생결단의 의지가 드러나는 표정이 보는 이들을 압도하며 차동탁의 거친 성격을 뚜렷이 표현하고 있다.

여기에 경찰 제복을 말끔하게 차려 입고 날카로운 눈빛으로 총구를 겨누



그의 모습은 형사 차동탁과 이미 혼연 일체된 모습. 특히 "나? 중앙서 강력반 차동탁 형사" 라며 상대를 압도하는 조정석의 박력 넘치는 모습은 단숨에 여성 팬들의 마음을 훔치며 기대감을 수직 상승시키고 있다.

불같은 성격의 형사와 뺑질함이 하늘을 찌르는 사기꾼을 넘나드는 1인2역 차동탁을 소화해낼 조정석의 색다른 시도에 이목이 집중되고 있다.

조정석의 몸을 아끼지 않는 열연으

로 박진감 넘치는 첫 티저 영상을 공개한 '투깝스' 가 시청자들의 궁금증을 더하고 있는 가운데 올 하반기 신선한 자극을 선사할 새로운 판타지 수사극으로 찾아올 전망이다.

한편 오현중 PD와 변상순 작가가 집필을 맡아 열띤 관심을 받고 있는 기대작 '투깝스' 는 오는 27일 '20세기 소년소녀' 의 후속으로 처음 방송된다.

ichi@news1.kr



'7호실' 신하균X도경수, 연기 좀 하는 男들의 현실 코미디

(서울=뉴스1스타) 정유진 기자 = 연기 잘하는 두 선배가 '7호실'로 뭉쳤다. 두 사람은 자연스러운 연기로 짝내 나 는 현실과 웃음을 뒤섞은 블랙 코미디 를 성공적으로 완성했다.

이용승 감독은 7일 오후 서울 광진구 아차산로 건대입구 롯데시네마에서 열린 영화 '7호실'(이용승 감독)의 언론배급사사회 및 기자간담회에서 극중 '7호실'에 의미를 둔 것에 대해 "7에 행운도 있지만 불행도 있다. 전작 같은 경우는 시간의 이야기를 하고 싶었다면 '7호실'은 공간에 대한 이야기를 하고 싶었다. 공간 속에서 벌어지는 행운과 불행이 같이 있는 이야기를 하고 싶었다"고 밝혔다.

'7호실'은 장사가 안 되는 DVD 가게를 팔기 위해 노력하는 자영업자 두식,

학자금 대출 빚을 정리하기 위해 잠시 약을 맡게 되는 DVD방 아르바이트생 태정이 가게 안 7호실에 각자 다른 비밀을 숨기게 되면서 벌어지는 이야기를 그린 소동극이다.

신하균이 망해가는 DVD방을 팔기 위해 안간힘을 쓰는 사장 두식 역을, 도경수가 학자금 빚을 갚기 위해 휴학 후 DVD방에서 일하는 알바생 태정 역을 맡았다.

신하균과 도경수는 이번 영화를 택한 이유로 '현실'을 반영한 점을 꼽았다. 영화가 서민들이 처한 현실을 블랙 코미디라는 장르 속에 녹여낸 작품이기 때문.

한편 '7호실'은 오는 15일 개봉한다.

euienej@news1.kr

11월 12일 - 11월 18일

재미로 보는 주간 운세 지문 철학원

www.askjiyun.com
213-739-2877



| | | |
|---|---|--|
| <p>쥐띠 적당히 선을 그어야</p> <p>●운수:신중해야 할 상황과 급하게 서둘러야 할 상황이 번갈아가면서 일어납니다. 수면 부족이 제일 큰 적인 때입니다. ●금전: 책임질 수 없고 실행력이 없는 말발린 약속은 절대 하지 마세요. 금전문제에 있어 신용을 잘 지켜야 할 것입니다. ●애정: 적당히 선을 그어야 합니다. 현재 만나고 있는 사람과는 오래갈 수 있는 사이가 되기 어렵겠습니다. 84, 72, 60, 48, 36년생은 13, 17일 길일, 12, 15일 주의.</p> | <p>소띠 미루지 않도록</p> <p>●운수:계획하는 일이 있다면 미루지 않도록 하세요. 하고자 하는 일이 아니면 적극적으로 밀어붙이세요. ●금전:크게 손해를 보는 시기는 아니지만 크게 이익을 기대하기도 힘든 시기라 하겠습니다. 현상유지에 만족하도록 하세요. ●애정:상대도 역시 호감을 가지고 있습니다. 적극적으로 밀고 나가면 자신의 감정이 잘 전달될 것입니다. 85, 73, 61, 49, 37년생은 14, 18일 길일, 13, 16일 주의.</p> | <p>범띠 서서히 진행해 나가야</p> <p>●운수:진정한 강자라면 약자를 끌어안아 주어야 합니다. 아랫사람에게 관대한 태도로 대할 때입니다. ●금전:남들보다 몇 배의 노력을 기울여야 합니다. 크나큰 변화가 없는 시기이지만 노력한 만큼의 재물이 늘 것입니다. ●애정:마음은 있으나 적당한 계기가 마련되지 않아 망설이고 있군요. 시간을 가지고 서서히 진행해 나가야 할 것입니다. 86, 74, 62, 50, 38년생은 12, 15일 길일, 14, 17일 주의.</p> |
| <p>토끼띠 긍정적이고 밝은 쪽으로</p> <p>●운수:법적인 문제, 문서, 서류 처리 등을 정확하게 해두어야 합니다. 성급하게 처리하면 오류를 범할 수 있으니 검토하고 분석하는데 세심한 주의가 필요합니다. ●금전:본업에 소홀해지지 않도록 신경 써야 합니다. 수입이 떨어질 우려가 있습니다. ●애정: 정을 배운다고 무조건 좋은 것은 아닙니다. 정주과 마음이 아파서 눈물을 흘리는 일이 생깁니다. 87, 75, 63, 51, 39, 27년생은 12, 16일 길일, 15, 18일 주의.</p> | <p>용띠 이 기회를 잘 이용하면</p> <p>●운수:두려워하지 말고 경험을 잘 살리면 승산이 있습니다. 상대에게 한번 밀리기 시작하면 계속 밀리니 자신감으로 대처하도록 하세요. ●금전:모든 일이 순조롭게 풀리는 운세입니다. 지금 이 기회를 잘 이용하면 재물과 명예가 함께 들어올 것입니다. ●애정:가까운 거리에 당신에게 크게 관심을 가지고 있는 상대가 있습니다. 주위를 잘 돌아보세요. 88, 76, 64, 52, 40, 28년생은 17, 18일 길일, 12, 16일 주의.</p> | <p>뱀띠 물심양면으로 도움을</p> <p>●운수:가까운 사람에게 물심양면으로 도움을 받습니다. 자신감을 얻고 효과적으로 일처리를 하게 됩니다. ●금전: 주어진 기회를 잘 활용할 수 있을 것입니다. 남을 포용하는 따사로운 마음을 내야 자신에게 많은 이로운이 돌아옵니다. ●애정: 멀리서 좋은 소식이 들려오거나 찾아오는 사람이 있습니다. 심신이 편안해지니 마음의 여유도 생깁니다. 89, 77, 65, 53, 41, 29년생은 15, 18일 길일, 13, 17일 주의.</p> |
| <p>말띠 자신감을 가지고</p> <p>●운수:기다리던 사람을 만나니 더 반가울 것입니다. 서로 함께 머리를 맞대고 미래를 설계해야 할 때입니다. ●금전: 가까운 친구가 큰 힘이 되어줄 것입니다. 스스로 찾든지 누군가의 도움을 받든지 자신에게 득이 되는 일을 찾을 수 있겠습니다. ●애정: 자신감을 가지고 다가가 보세요. 주위에서만 맴돌다가는 좋은 상대를 놓칠 수 있습니다. 90, 78, 66, 54, 42, 30년생은 14, 16일 길일, 12, 18일 주의.</p> | <p>양띠 내일의 재산은 건강</p> <p>●운수:일이 지연되고 짜증이 나더라도 이미지 관리가 필요합니다. 여유 있는 마음이 바로 성공의 열쇠가 되어줍니다. ●금전:내일의 재산은 건강입니다. 재물을 얻고 건강을 잃는다면 부질없는 것이니 건강을 우선순위에 두도록 하세요. ●애정:평소에 다정하고 온후했던 사람도 냉정해지거나 주위 사람과 편안한 관계를 지속하기가 힘들 것입니다. 91, 79, 67, 55, 43, 31년생은 12, 15일 길일, 13, 16일 주의.</p> | <p>원숭이띠 냉각기가 필요한</p> <p>●운수:한때는 어려움이 부딪쳐서 절망할 수 있습니다. 하지만 곧 회복할 수 있으니 희망을 갖도록 하세요. ●금전: 돈 관리에 각별한 신경 써야 합니다. 특히 큰 거래는 심사숙고해서 진행시켜야 할 것입니다. ●애정:상대의 마음을 확인하는 의미에서 냉각기가 필요한 시점에 와 있습니다. 진실한 사랑은 구태여 확인하려고 애쓰지 않아도 자연히 알게 됩니다. 92, 80, 68, 56, 44, 32년생은 17, 18일 길일, 12, 14일 주의.</p> |
| <p>닭띠 마음과는 다른 결과가</p> <p>●운수:항상 문제는 사소한 곳에서 비롯되는 법입니다. 아무리 작은 일이라도 체크하고 또 체크하도록 하세요. ●금전:급할수록 돌아가라는 말같이 눈앞에 보이는 작은 것에 과욕을 부리지 말고 침착하게 일을 처리해 나가세요. ●애정:유리하다고 해서 내 맘대로 상대를 휘어잡으려고 하지 마야 합니다. 내 마음과는 다른 결과가 나올지도 모릅니다. 93, 81, 69, 57, 45, 33년생은 14, 17일 길일, 12, 15일 주의.</p> | <p>개띠 흑백을 분간하지 못해</p> <p>●운수:흑백을 분간하지 못해서 혼돈이 생기는 때입니다. 잠시 관망하도록 하세요. ●금전:소문난 잔치에 먹을 없다고 하듯이 계획은 크나 실질적으로는 자신에게 돌아오는 것은 적겠습니다. 큰 실속이 없이 지나갑니다. ●애정:두 사람의 사랑이 점차적으로 위태로워지고 있군요. 하지만 서로에 대한 믿음과 사랑은 그리 쉽게 깨지지 않을 것입니다. 94, 82, 70, 58, 46, 34년생은 12, 15일 길일, 13, 16일 주의.</p> | <p>돼지띠 아이디어가 떠오르는</p> <p>●운수:주위 사람들이 험조자가 되어주니 일의 성취가 쉬울 것입니다. 아이디어가 많이 떠오르는 주입니다. ●금전:금전운이 좋습니다. 좋은 문서도 손에 쥐게 되는 운이기도 하니 발전의 운이라고 할 수 있겠습니다. ●애정:상대방에 대한 새로운 면모를 발견하게 되겠습니다. 지금까지 알지 못했던 새로운 매력을 느끼게 될 것입니다. 95, 83, 71, 59, 47, 35년생은 12, 16일 길일, 13, 14일 주의.</p> |

구인

광고 문의 617-254-4654

렉싱턴 지역 한국식당에서 주방헬퍼 구합니다.
T. 781-863-2800

통역 하실 분 (파트타임) 구함.
T. 617-388-7276 T. 917-340-0595

룸렌트 및 매매

광고 문의

세탁소 판매

드라이크리닝 풀 플랜트 + 셔츠유닛

프라이م 로케이션 (Cambridge)
안정적인 비즈니스 45년 운영
(Well established business, 45years)
소유주 은퇴
근무자 : Owner + 3 Part times
매매가격 : \$160,000

T. 617-549-5920

장 음식 주문

- 김밥 및 떡 전문
- 생일잔치, 교회모임
- 돌, 회갑, 계모임 음식
- 대학교 파티, 결혼식
- 저렴한 가격
- 맛있고 풍부한 음식

Tel: 781-648-0584

'꽃청춘' 순수美 워너, 본격 호주 여행을 기대해

(서울=뉴스1스타) 장아름 기자 = 그룹 워너의 순수한 매력이 시청자들을 웃음 짓게 했다. 매사에 긍정적이면서 흥이 넘치는 워너의 반전 매력이 시청자들을 사로잡은 가운데 본격적으로 이들이 호주에서 어떤 여행을 보여줄지 기대감이 상승하고 있다.

워너는 지난 7일 밤 10시 50분 처음 방송된 tvN '신서유기 외전'의 첫 타자 '꽃보다 청춘 워너'(이하 꽃청춘 워너)에서는 나영석 PD가 계획한 몰래 카메라에 당하는 워너의 모습이 그려졌다.

제작진은 이날 워너 멤버들을 어떻게 납치해 여행에 데려갈지 큰 고민에 빠졌다. 이번 '꽃보다 청춘'이 멤버 송민호가 '신서유기4'의 일명 '송가락 사건'을 계기로 시작된 프로젝트였던 만큼, 워너 멤버들이 자신

들의 출연 사실을 알고 있었기 때문이었다. 게다가 멤버들은 제작진의 납치에 대비해 짐가방을 들고다니는 등 철저한 준비로도 제작진을 더욱 근심하게 만들어 웃음을 안겼다.

이에 제작진은 자동차 광고 촬영 몰래카메라를 기획했고 YG의 매니저와 스타일리스트, 광고팀 그리고 CF 감독까지 워너 속이기에 동참했다. 게다가 tvN 드라마 '슬기로운 감빵생활'의 신원호 PD까지 가서, 강승윤을 속여 웃음을 안겼다. 가짜로 드라마 촬영 스케줄을 공지, 강승윤을 완벽하게 속인 것. 제작진의 치밀한 몰래카메라에 워너 멤버들은 죄수복조차 광고 촬영의 콘셉트인 줄 알고 의심 없이 의상을 갈아입었고 심지어 제작진이 미안할 정도로 열연을 펼쳐 보는 이들을 잔뜩하게 만들었다.



죄수복을 입고 공항에 간 워너. 이들은 여행 경비가 주어지지 않아 조차 감사해 하며 공항에서 필요한 물품들을 구입했고 숙소를 정하는 일부터 여행 계획까지 체크하며 천진난만한 모습을 보였다. 퍼스에서는 순조롭게 모든 여행이 진행됐다. 멤버들은 택시비가 적게 나오

자 행복해 했고 도착한 숙소에서 한국인 직원을 목격, 체크인도 수월하게 마칠 수 있다는 사실에 환호했다. 도미토리 형식의 숙소에도 이들은 내내 탄성을 뱉었고 여행의 매순간이 즐거운 듯 했다.

aluemchang@news1.kr

방탄소년단, 美 빌보드 '소셜 50' 차트 1위 '벌써 47번째'

(서울=뉴스1스타) 황미현 기자 = 그룹 방탄소년단이 미국 빌보드 '소셜 50' 차트에서 47번째 1위를 기록했다.

7일 (현지시간) 미국 빌보드가 발표한 최신 차트에 따르면 방탄소년단은 '소셜 50' 차트 1위, '아티스트 100' 차트 42위를 기록했으며, LOVE YOURSELF 承 'Her' 로 '캐나다인 앨범' 차트 27위, '월드 앨범' 차트 2위를 차지했다.

'소셜 50' 차트는 2016년 10월 29일자 차트에 1위로 처음 진입한 이후 47번째 1위를 달성하며, 방탄소년단의 전 세

계 독보적인 SNS 영향력과 인기를 입증했다.

방탄소년단은 지난 9월 발표한 새 앨범 LOVE YOURSELF 承 'Her' 와 타이틀곡 'DNA'로 빌보드 메인 차트인 '빌보드 200' 과 '핫 100' 동시에 한국 가수 최초 4주 연속 이름을 올렸으며, '빌보드 200' 은 6주 연속 진입 순위를 기록하며 세계적인 큰 사랑을 받았다.

방탄소년단은 17일 세계적인 DJ 스티브 아오키, 인기 래퍼 디자이너와 협업한 'MIC Drop' 리믹스곡을 발표한다.

hnh1@news1.kr



다문화 선교교회

Intercultural mission Church

담임 목사: 김동섭(Sam Kim)

가족 영어예배 사역

2세, 3세들을 위한 영혼의 쉼터

57 PETERS ST, NORTH ANDOVER, MA 01845



"광고는 영화다"

동영상 광고 전문제작 유튜브 / TV / 모바일

Nabis Studio

6177565744

ozio@hotmail.com

175 Harvard Ave, Allston, MA 02134

이벤트사진, 여권사진, 그래픽디자인 서비스

OTK 김원태 건축사

Registered Architect (MA & NY) • NCARB • CDT • LEED AP
MA REALTOR® • MA Licensed Real Estate Salesperson

건축

&

시공



© 2014 OTK DeCon Group

15년 이상의 전문적인 경험
매사추세츠와 뉴욕 건축사 전문 라이선스 보유
독일 프랑크푸르트 대학교 건축학과 졸업
기획 · 설계 · 허가 · 시공 · 관리
각종 건물 신축 · 증축 · 개축
We can Design Build Buy Sell your home!
상용건물 · 콘도 · 주택 · 사업체 매매 도와드립니다

otk212@gmail.com 617.620.8242

한 차원 높은 고국방문 의료서비스 ✈️ 이제 휴람을 통해 이용해보세요!



검진과 시술을 한 곳에서~ 양지병원

세병원 완공과 함께 선진종합병원으로 새로운 도약을 준비하고 있는 H+ 양지병원은 350병상 확충과 함께 최첨단 의료장비 구비와 우수전문의 대폭 보강으로 수준 높은 의료 서비스를 제공하고 있습니다.

입원 종합검진

남: 65만원 / 여: 75만원

| 입원 종합검진 기본항목 |
|-------------------------------------|
| 1. 이학적 검사 (신체계측, 비만도, 시력, 혈압) |
| 2. 흉부 검사 (순음형성 검사) |
| 3. 혈액 검사 (총콜레스테롤 검사) |
| 4. 인공식자 검사 (간염, 대장암, 위암, 난소암, 전립선암) |
| 5. 심폐기능 검사 (흉부 X-Ray, EKG, 노력성 폐활량) |
| 6. 요 검사 10종 |
| 7. 체지방 검사 |
| 8. 부인과 검사 (자궁 경부암, 유방특수촬영) |
| 9. 소변기 검사 (위수면 내시경) |
| 10. 피부 초음파 검사 (간염, 화상, 탈 탈) |
| 11. 문진 및 진료의 상담 |

| 남성 포함 | 여성 포함 |
|--------------|-------|
| 1. 흉부 (폐) CT | |
| 2. 전립선 초음파 | |
| 3. 골밀도 검사 | |
| 4. 대장내시경수면 | |
| 1. 갑상선 초음파 | |
| 2. 부인과자궁 초음파 | |
| 3. 유방 초음파 | |
| 4. 골밀도 검사 | |
| 5. 대장내시경수면 | |

VIP 입원 종합검진

남: 215만원 / 여: 225만원

| VIP 종합검진 기본항목 |
|-------------------------------------|
| 1. 기본 검사 (신체계측, 비만도, 시력, 혈압) |
| 2. 흉부 검사 (순음형성 검사) |
| 3. 혈액 검사 (총콜레스테롤 검사) |
| 4. 인공식자 검사 (간염, 대장암, 위암, 난소암, 전립선암) |
| 5. 심폐기능 검사 (흉부 X-Ray, EKG, 노력성 폐활량) |
| 6. 요 검사 10종 |
| 7. 체지방 검사 |
| 8. 부인과 검사 (자궁 경부암, 유방특수촬영) |
| 9. 소변기 검사 (위수면 내시경) |
| 10. 피부 초음파 검사 (간염, 화상, 탈 탈) |
| 11. 문진 및 진료의 상담 |

| 남성 포함 | 여성 포함 |
|--------------|-------|
| 1. 뇌 MRI | |
| 2. 뇌 MRI | |
| 3. 귀성능의 CT | |
| 4. 흉부 (폐) CT | |
| 5. 심장 초음파 | |
| 6. 갑상선 초음파 | |
| 7. 갑골의 초음파 | |
| 8. 전립선 초음파 | |
| 9. 골밀도 검사 | |
| 10. 대장내시경수면 | |
| 1. 뇌 MRI | |
| 2. 뇌 MRI | |
| 3. 귀성능의 CT | |
| 4. 흉부 (폐) CT | |
| 5. 심장 초음파 | |
| 6. 갑상선 초음파 | |
| 7. 갑골의 초음파 | |
| 8. 부인과자궁 초음파 | |
| 9. 유방 초음파 | |
| 10. 골밀도 검사 | |
| 11. 대장내시경수면 | |

당일 종합검진

남: 50만원 / 여: 60만원

| 당일 종합검진 기본항목 |
|-------------------------------------|
| 1. 이학적검사 (신체계측, 비만도, 시력, 혈압) |
| 2. 흉부 검사 (순음형성 검사) |
| 3. 혈액 검사 (총콜레스테롤 검사) |
| 4. 인공식자 검사 (간염, 대장암, 위암, 난소암, 전립선암) |
| 5. 심폐기능 검사 (흉부 X-Ray, EKG, 노력성 폐활량) |
| 6. 요 검사 10종 |
| 7. 체지방 검사 |
| 8. 부인과 검사 (자궁 경부암, 유방특수촬영) |
| 9. 소변기 검사 (위수면 내시경) |
| 10. 피부 초음파 검사 (간염, 화상, 탈 탈) |
| 11. 문진 및 진료의 상담 |

| 남성 포함 | 여성 포함 |
|--------------|-------|
| 1. 흉부 (폐) CT | |
| 2. 전립선 초음파 | |
| 3. 골밀도 검사 | |
| 1. 갑상선 초음파 | |
| 2. 부인과자궁 초음파 | |
| 3. 유방 초음파 | |
| 4. 골밀도 검사 | |

VVIP 입원 종합검진

VIP 종합검진 기본항목 & 추가항목 - PET CT + 복부초음파 + 비타인도 & 호르몬 + 호모시스테인/심혈관질환, 중독검진(약물)

남: 350만원 / 여: 370만원

VVIP, VIP 종합검진 가격 : 직업서비스 제공

- ① 인명보험 특약 : 입원검진 도착시간 이후 5400분까지 제공
- ② 인명보험의 특약 : 서울지역 내의 장소에서만 작업 가능
- ③ 토, 일, 공휴일 특약 진행 불가능

★ 검사시간 및 혜택

- 당일 종합검진: 8:30am~12:30pm (4시간)
- 입원 종합검진: 3pm~입원2일째 1pm(1박 2일) 1인실/세면구/수건, 주재방
- VIP 종합검진: 2pm~입원2일째 1pm(1박 2일) 1인실/세면구/수건, 주재방 / 공평의약품
- VVIP 종합검진: 2pm~입원3일째 1pm(2박 3일) 특상/세면구/수건, 주재방 / 공평의약품



세란병원 제휴 런칭기념 종합검진 특별가

보건복지부 국가 건강검진 기관 평가 5등급 병원(최고 등급)
서울시 종로구에 위치한 30년 전통의 세란병원은 의료관광 휴람과의 제휴를 통해 해외동포분들에게 최고의 시설에서 편리한 검진을 해외동포 특별가로 제공합니다!

휴람 당일 종합검진

★ 당일 08:30~12:30(오전 4시간) / 주 제공

| | | |
|--|--|----------------|
| 남성 50만원 | 여성 50만원 | 49만원 남여 동일가 |
| 종합검진 기본항목 + CT (선택검사) : 뇌, 폐, 경추, 요추, 복부 지혈CT (폐, 비, 위) / 갑상선초음파, 전립선초음파, 유방초음파, 심장-대동맥 | 종합검진 기본항목 + CT (선택검사) : 뇌, 폐, 경추, 요추, 복부 지혈CT (폐, 비, 위) / 갑상선초음파, 전립선초음파, 유방초음파, 심장-대동맥 | |

휴람 숙박 종합검진

★ 숙박일 14:00~익일 13:00(1박 2일) / 주 제공 / 입원 품종 세트 제공

| | | |
|---|---|----------------|
| 남성 80만원 | 여성 80만원 | 69만원 남여 동일가 |
| 종합검진 기본항목 + 유방초음파(1회), 폐, 대장 수면내시경, 유방암 및 혈액 검사, 생화학검사, 대장내시경(약) 또는 경동맥도플러 검사(초음파) / 전신초음파, 골다공증검사, 생화학-대동맥 | 종합검진 기본항목 + 유방초음파(1회), 폐, 대장 수면내시경, 유방암 및 혈액 검사, 생화학검사, 대장내시경(약) 또는 경동맥도플러 검사(초음파) / 전신초음파, 골다공증검사, 생화학-대동맥 | |

휴람 정일 숙박 종합검진

★ 숙박일 14:00~익일 13:00(1박 2일) / 주 제공 / 입원 품종 세트 제공

| | | |
|--|--|-----------------|
| 남성 150만원 | 여성 150만원 | 125만원 남여 동일가 |
| 종합검진 기본항목 + 유방초음파(1회), 뇌 MRI, 뇌 MRI, CT 선택검사 : 뇌, 폐, 경추, 요추, 복부, 유방초음파(1회) / 대장 수면내시경, 경동맥도플러 검사, 생화학검사, 대장내시경(약) 또는 경동맥도플러 검사(초음파) / 전신초음파, 골다공증검사, 생화학-대동맥 | 종합검진 기본항목 + 유방초음파(1회), 뇌 MRI, 뇌 MRI, CT 선택검사 : 뇌, 폐, 경추, 요추, 복부, 유방초음파(1회) / 대장 수면내시경, 경동맥도플러 검사, 생화학검사, 대장내시경(약) 또는 경동맥도플러 검사(초음파) / 전신초음파, 골다공증검사, 생화학-대동맥 | |

휴람 VIP 숙박 종합검진

★ 숙박일 14:00~익일 13:00(1박 2일) / 주 제공 / 입원 품종 세트 제공

| | | |
|--|--|-----------------|
| 남성 300만원 | 여성 300만원 | 244만원 남여 동일가 |
| 종합검진 기본항목 + 유방초음파(1회), 뇌 MRI, 뇌 MRI, CT 선택검사 : 뇌, 폐, 경추, 요추, 복부, 유방초음파(1회) / 대장 수면내시경, 경동맥도플러 검사, 생화학검사, 대장내시경(약) 또는 경동맥도플러 검사(초음파) / 전신초음파, 골다공증검사, 생화학-대동맥 | 종합검진 기본항목 + 유방초음파(1회), 뇌 MRI, 뇌 MRI, CT 선택검사 : 뇌, 폐, 경추, 요추, 복부, 유방초음파(1회) / 대장 수면내시경, 경동맥도플러 검사, 생화학검사, 대장내시경(약) 또는 경동맥도플러 검사(초음파) / 전신초음파, 골다공증검사, 생화학-대동맥 | |



- 1,200여명 규모의 미래형 스마트 검진센터!
- 병실이 아닌 호텔급 객실로 숙박 제공!
- 빠르고 편리한 윈스탑 검진과 2차 진료 연계!
- 검진과 스카, 비동 인체시스템 구축으로 편안한 검진과 의료 회복 및 성형 뷰티 관리까지!

- 기간 : 2017년 7월 1일 ~ 2017년 12월 31일 (해당 기간내 검진 시행자)
- 대상 : 휴람을 통한 예약 진행 해외거주자에 한함



해외의료사업팀장 ★ 무료 전화(Call for Free) ★
김수남 1-844-DO HURAM (1-844-364-8726)
카카오톡 : 010.3469.4040 / ID: huramkorea
huram@huram.kr / www.huramkorea.com

미국내 상담문의
보스톤코리아
Tel. 617-955-9112



크라우저 & 서 로펌

MIAMI • BOSTON • D.C.
이민법/개인상해법 전문

- ✓ 전문인력 취업비자(H-1B)
- ✓ 주재원 비자(L-2)
- ✓ 특기자 비자(O-1, P-1)
- ✓ 단기연수원비자(H-3)
- ✓ 취업이민
- ✓ 교수/연구직 이민
- ✓ 투자비자(E-2)
- ✓ 투자이민(EB-5)
- ✓ 가족초청이민
- ✓ 시민권 신청
- ✓ 주방재판
- ✓ 개인상해(교통사고)



▶ **BOSTON Office** Tel. 617-566-7979

1309 Beacon Street Suite 300 Brookline, MA 02446 Fax. 617-566-7982

▪ Email : info@stevesuh.com ▪ 홈페이지(국문/영문/중문) : stevesuh.com / suhlawyer.com

▶ **MIAMI Office** ▪ Tel. 305-372-7776 ▪ 28 W Flagler St Suite 330 Miami, FL 33130

HAPPY

해피돌상

고품격 전통상 대여 (백일상, 돌상)

한국보다 더 한국적인 꼼꼼한 전통상차림,
소중한 내 아기에게 한국의 미를 보여주세요!

저렴하고 푸짐하게!

- 품격을 더하는 화점도 현수막
- 다양한 수공예 소품들

- 엄마의 마음으로 만든 기저귀 케이크
- 국내산 용기접시와 찬기, 공기

- 화려하고 우아한 나비춃대
- 풍성한 상차림 세트

문의 617.249.3131 Happydolsang@gmail.com

신영의 **세상 스케치**

621회



시인 신영은 월간[문학기]로 등단, 한국[전통문화/전통춤] 알리기 역할 등 활발한 활동을 하고 있다.

skyboston@hanmail.net

쉽, 진정한 쉽이란!!

쉽, 진정한 쉽이란 어떤 것을 말하는 것일까. 그렇다면 나는 진정 제대로 된 쉽을 쉬어 보긴 했던 것일까. 나 자신에게 잠시 물음을 던져본다. 어떤 움직임 없이 편안하게 집안에서 침대나 소파에 누워 혼자 가만히 있다면 이것이 쉽인가. 아니면 집 밖의 포치 위에서 워킹 체어에 몸을 맡기고 있거나 바닷가에서 비치 체어에 누워있다면 그것이 쉽인가. 바쁘게 움직이며 사는 현대인들은 습관처럼 쉽을 그리워하지만, 진정한 쉽을 누릴 수 있는 여유조차 저당 잡히고 말았다는 생각을 한다. 쉬고 있어도 언제나 손에는 핸드폰의 움직임이 바쁘다.

한 모임에서 삶에 있어 '진정한 쉽은 무엇이라고 생각하는가' 라는 주제로 이야기가 시작되었다. 내 차례가 왔다. 내게 있어 쉽은 우선 내가 좋아하는 일을 하는 것이라 생각한다. 산이 좋아 산에 오르면 계절마다에서 느끼는 오감 터치는 내게 그 무엇보다도 제일 편안하고 평안한 곳이기도 하다. 또한, 창조주에 대한 감사가 절로 터져 나오는 감탄의 장소이기에 내게 더없는 곳이기도 하다. 하지만 쉽이라는 것은 마음의 여유 공간

이 남아 있을 때까지가 '쉽'이지 않을까 싶다. 산을 오르면 오를수록 더 높은 산을 오르고 싶은 욕심이 생기니 이 또한 진정한 쉽은 아니라는 생각이다.

그렇다면, 내가 또 좋아하는 것 중의 하나가 사진이니 말이다. 사진은 어떻게, 작은 렌즈로 보는 세상은 또 하나의 멋진 나만의 공간이고 나만의 세상이다. 그런데 여기에도 또한 쉽을 찾지 않겠다는 생각을 했다. 지난 5월 '산티아고 순례길' 여행에서 프랑스를 거쳐 스페인을 들어서는 작은 마을은 몇 시간을 걸고 또 걸어도 푸르른 밀밭 사이의 바람과 줄지어 늘어진 포도밭의 평화로운 말로 표현할 수 없을 만큼의 아름다운 풍경이었다. 무거운 배낭을 등에 짊어지고 하루 온종일을 걸으면서 핸드폰과 작은 카메라에 그 풍경을 담느라 바빴다.

여행을 마치고 돌아올 때쯤에서야 깨달을 수 있었다. 이 모두가 나의 욕심이라는 것을 말이다. 하늘은 파랗고 흰 구름 두둥실 거리는 작은 마을의 오솔길 밀밭 사이에 빨간 양귀비 한 그루 바람에 제 몸을 이리저리 맡긴 모습이 참으로 아름다웠다. 그 곱고 아름다

운 모습을 그냥 지나칠 수가 없었다. 그리고 이내 나는 그 양귀비 앞에서 작은 카메라 셔터를 눌렀다. 그 순간 나는 멈춰 발걸음을 멈췄다. 그것은 그 꽃을 담는 순간 내가 그 빨간 양귀비꽃의 목을 잘라 꺾어온 그 느낌이 었다. 여행을 마치고 집에 돌아와서도 그 느낌을 오래도록 떨쳐버릴 수가 없었다.

그때야 알았다. 내가 사진을 목적으로 여행하는 것이 아닌 내 영혼의 씻김과 털어내고픈 욕심 그리고 바쁘게 살던 내 습성에서 잠시 나를 숨 쉬게 하고 싶어서 순례길을 걸으러 온 것이 생각난 것이다. 그렇다, 우리는 늘 이렇게 여기에서는 저기를, 저기에서는 여기를 생각하기에 온전한 여기에서의 지금을 누리지 못하는 것이다. 그러하기에 진정한 쉽을 누릴 수 없는 이유이고 까닭이다. 어느 장소와 어느 시간과 공간이 아닌 진정한 쉽을 누릴 수 있는 것은 자신의 마음의 상태이며 온전한 자신의 선택이라는 것이다. 욕심을 내려놓는 만큼의 비례.

그 날 이후로도 한 이틀은 핸드폰과 작은 카메라에 풍경을 담아왔지만, 마음으로 약속을 했다. 내년엔 순례길을 걸으러 이곳에

다시 온다면 그때는 기록으로 남길 사진 외에는 카메라에 담지 않겠다고 말이다. 그것은 온전한 나 자신과의 약속이었다. 물론, 앞으로의 약속은 나 자신 스스로가 책임져야 할 일이지만 그 후의 깨달음은 내게 참으로 귀한 선물이었다. 그렇게 집에 돌아와 깊은 묵상의 시간이 이어지며 한 편의 가슴은 제대로 된 사진을 담아오지 못한 것이 아쉬움으로 남는 것이다. 그 얼굴 없는 욕심은 참으로 깊고 강하고 질기다.

쉽, 진정한 쉽을 얻고자 떠난 여행의 순례길에서 사진에 마음을 빼앗겨 온전한 쉽을 얻지 못하고 돌아왔다. 바로 그 깨달음이 '온전한 쉽'을 누릴 통로의 문이 열린 것이다. 억지로 내려놓고 싶었던 욕심을 나 스스로 무거워 내려놓고 싶어진 마음이 열린 것이다. 아, 그 생각이 머리를 스치고 마음 안으로 들어오니 깊은 한숨이 몰아져 들숨이 되었다가 날숨으로 훌 빠져나간다. 숨통이 열리는 시원함에 가슴이 훌 트인다. 그래, 이것으로 족하다는 느낌이 내 온몸과 마음에 차올랐다. 그 순간의 느낌이 그 찰나의 누림이 바로 진정한 쉽은 아닐까 싶다.



한담객설閑談客說:
바람아, 너는 알고 있나



김화옥
보스톤코리아 칼럼니스트

We shall overcome, some day.

가을이 너무 맑았는데, 비바람이 몰아쳤다. 세찬 바람이 쌓였던 낙엽마저 강그리 데려갔다. 바람 덕분에 쌓인 낙엽을 치우는 수고를 한결 덜었다. 남은 낙엽을 치울 적에, 자주 흥얼거렸던 Blowin' in the Wind 란 포크송이 떠올랐다. 한국어로는 바람만이 아는 대답이라 번역했었다. 이 노래를 조앤 바에즈도 불렀다. 2절이 눈을 끈다. 얼마나 많은 포탄이 날아가야, 영원히 전쟁이 멈출것인가? (이건 적당한 번역이 될 수 없을 텐데, 번역은 역시 쉽지만은 않다.)

How many times must the cannon balls fly
Before they're forever banned?

The answer, my friend, is blowin' in the wind
The answer is blowin' in the wind

한국 북한 핵폭탄 문제는 소강상태로 진입한 듯 하다. 우리가 극복한 건가. 아니면 수면밑으로 들어간건가. 그것도 아니면 지하병커에 들어박혀 있는 것인가. 한국 골치덩이를 바람이 데려간건가? 'The answer is blowin' in the wind, 해답은 불어오는 바람속에 있을지도 모르겠다.

We will overcome. 바람아, 너는 알고 있나.

바람을 꾸짖으시며 바다더러 이르시되 잠잠하라 고요하라 하시니 (마가 4:29)

중학교때 영어선생님께 들었다. Shall 과 will 의 차이이다. Shall 은 타의에 의한 미래형일 적에, will은 자의적 미래형 조동사라 했다. 어린 학생들이 들을 적에 난만 깜빡였다. 도무지 이해할 수 없어 막막했다는 말이다. 선생이 한마디를 덧붙였다. 어려우면 그냥 축약해서 쓸 수도 있다. "We'll" 한다면, will 인지 shall 인지 구별할 수 없을 테니, 괜찮다는 말이었다. 아직도 마냥 쉽지만은 않다.

'위 셀 오버컴 We Shall Overcome'. 흑인영가 제목이다. 1963년 워싱턴에서 킹 목사가 거리행진을 할 당시였다. 조앤 바에즈가 링컨 기념관에서 대규모 참가자들을 앞에 두고 이노래를 불렀다. 한국에서도 자주 불렀고, 쉽게 익혔던 노래인게다. 더욱이 이 노래는 데모할 적에 불렀고, 젊은이들 사이에서 널리 퍼졌다. 장엄한듯, 가슴아린듯, 처연한듯 목소리 깔고 굽게 불러야 제맛이다. 일절 가사이다.

기념관에서 대규모 참가자들을 앞에 두고 이노래를 불렀다. 한국에서도 자주 불렀고, 쉽게 익혔던 노래인게다. 더욱이 이 노래는 데모할 적에 불렀고, 젊은이들 사이에서 널리 퍼졌다. 장엄한듯, 가슴아린듯, 처연한듯 목소리 깔고 굽게 불러야 제맛이다. 일절 가사이다.

We shall overcome,
We shall overcome,
We shall overcome, some day.
Oh, deep in my heart,
I do believe

Prime Motor Group

A new kind of car buying experience.



A new kind of car buying experience



| 2018 Hyundai Elantra SE | 2017 Hyundai Sonata 2.4L | 2018 Hyundai Sonata SE |
|---|---|---|
| <p>2018 Hyundai Elantra SE</p> <p>Bluetooth, Rear-View Mirror, Power Windows, Keyless Entry, Steering Wheel Mounted Audio & Cruise Controls</p> <p>AWD, Automatic</p> <p>Stock #HQ12827</p> | <p>2017 Hyundai Sonata 2.4L</p> <p>Bluetooth, Cruise Control, Sunroof, Grille Kit</p> <p>AWD, Automatic</p> <p>Stock #HQ12112</p> | <p>2018 Hyundai Sonata SE</p> <p>Bluetooth, Radio, Apple CarPlay™ & Android Auto™, Navigation, Bluetooth® Rear View Camera, Blind Spot Detection System w/ Rear Cross Traffic Alert</p> <p>AWD, Automatic</p> <p>Stock #HQ12545</p> |
| <p>Lease \$99/mo.</p> <ul style="list-style-type: none"> 25,000 miles/yr 10,000 miles per year \$1,000 down payment <p>Purchase \$14,080</p> <p>MSRP: \$19,250 Rebates: \$4,900 Prime Discount: \$1,100</p> <p>Finance 0% APR</p> <p>Available with 20% down payment. See dealer for details.</p> | <p>Lease \$99/mo.</p> <ul style="list-style-type: none"> 25,000 miles/yr 10,000 miles per year \$1,000 down payment <p>Purchase \$15,760</p> <p>MSRP: \$24,410 Rebates: \$4,800 Prime Discount: \$3,850</p> <p>Finance 0% APR</p> <p>Available with 20% down payment. See dealer for details.</p> | <p>Lease \$99/mo.</p> <ul style="list-style-type: none"> 25,000 miles/yr 10,000 miles per year \$1,000 down payment <p>Purchase \$18,940</p> <p>MSRP: \$23,140 Rebates: \$2,900 Prime Discount: \$1,300</p> <p>Finance 0% APR</p> <p>Available with 20% down payment. See dealer for details.</p> |
| 2017 Hyundai Tucson SE | 2017 Hyundai Santa Fe Sport | 2017 Hyundai Santa Fe SE |
| <p>2017 Hyundai Tucson SE</p> <p>Bluetooth, 8-speaker Audio, 5-inch Color Touchscreen Radio, Sunroof, CarPlay</p> <p>AWD, Automatic</p> <p>Stock #HQ12445</p> | <p>2017 Hyundai Santa Fe Sport</p> <p>Backup camera, Apple CarPlay™ & Android Auto™, Bluetooth® Hands Free Phone System, Fog Lights</p> <p>AWD, Automatic</p> <p>Stock #HQ12071</p> | <p>2017 Hyundai Santa Fe SE</p> <p>Bluetooth, Backup, Blind Spot, Rearview Mirror, 17" Alloy Wheels, Power Windows, Lock, Keyless-Entry System</p> <p>AWD, Automatic</p> <p>Stock #HQ12010</p> |
| <p>Lease \$99/mo.</p> <ul style="list-style-type: none"> 25,000 miles/yr 10,000 miles per year \$1,000 down payment <p>Purchase \$19,920</p> <p>MSRP: \$25,500 Rebates: \$4,100 Prime Discount: \$1,800</p> <p>Finance 0% APR</p> <p>Available with 20% down payment. See dealer for details.</p> | <p>Lease \$99/mo.</p> <ul style="list-style-type: none"> 25,000 miles/yr 10,000 miles per year \$1,000 down payment <p>Purchase \$22,540</p> <p>MSRP: \$30,140 Rebates: \$4,500 Prime Discount: \$3,100</p> <p>Finance 0.9% APR</p> <p>Available with 20% down payment. See dealer for details.</p> | <p>Lease \$199/mo.</p> <ul style="list-style-type: none"> 25,000 miles/yr 10,000 miles per year \$1,000 down payment <p>Purchase \$27,765</p> <p>MSRP: \$33,700 Rebates: \$2,900 Prime Discount: \$3,000</p> |

"Leases exclude tax, title, acquisition fee. 10k or 12k miles per year. *All qualified rebates to dealer. **Must take delivery same day from dealer stock. PURCHASE OFFER – Price includes Valued Owner or Competitive Owner Coupon, Military Rebate, College Grad Cash, Flex Coupon (1) Prime Cash Discount available to all customers. (2) Retail bonus cash available on select Hyundai models purchased from dealer stock and financed through HMLT by 11/30/2017. Customers who participate in a Special Lease or Low APR program through Hyundai Motor Finance (HMF) do not qualify for Retail Bonus Cash. *** With approved credit only. FINANCE: Available to qualified applicants, not all will qualify. See dealer for complete details. All offers expire 11/30/2017."

한국인 딜러



Earl Ko 고을
Authorized Hyundai Dealer
617.755.6941



이명덕, Ph.D., Financial Planner
 & Registered Investment Adviser (RIA)
 Copyrighted, 영민엄마와 함께하는 재정계획
 All rights reserved
 www.billionsfinance.com
 248-974-4212

영민 엄마와 함께하는 재정계획 (411)

정부혜택 은퇴투자

미국에서 65살 때쯤 은퇴한다면 은퇴 생활은 약 30년이란 긴 세월이 됩니다. 이렇게 긴 세월 동안 생활비는 그동안 모은 돈으로 충당해야 합니다. 직장인들이 직장 다니면서 큰돈을 모을 수 없다고 생각하지만, 회사에서 제공하는 은퇴플랜을 제대로 이용하면 큰돈을 모을 수 있습니다. 한 예로 은퇴준비를 35살부터 시작한다고 합시다. 매년 \$10,000씩 8% 이자로 30년 투자하고 65살에 은퇴하면 은퇴자금이 \$122만 불로 불어나기 때문입니다.

최근 미국 국회에서 세법 개정안에 대한 논의가 한창 진행되고 있습니다. 그중 하나가 직장에서 일하는 모든 사람에게 적용되는 은퇴플랜 변경입니다. 월스트리트 신문에 의하면 현재 은퇴투자 한도액 \$18,000에서 \$2,400으로 대폭 축소한다는 소식(How a \$2,400 Cap on 401(k) Deductions Would Affect Your Savings, Oct. 29, 2017, WSJ)입니다. 은퇴투자 한도액을 줄이는 이유는 세

금을 더 충당하기 위해서입니다.

직장인의 봉급이 \$100,000이고 \$18,000을 투자하면 그해 수입 세금은 \$82,000에 대해서만 부과됩니다. 투자하지 않고 받는 \$18,000은 세금으로 30%를 낸다면 \$12,600밖에 되지 않습니다. 세금혜택으로 투자하는 돈이 복리로 증가하면 은퇴할 때 커다란 목돈이 됩니다.

우리가 여기에서 가장 주목해야 하는 것은 은퇴투자 한도액입니다. 한도 액수가 있다는 뜻은 거기에 그만큼 혜택이 있다는 뜻입니다. 혜택이 없다면 한도액을 정할 필요가 없기 때문입니다. \$18,000에서 \$2,400으로 줄이겠다는 말은 직장인에게 그만큼 혜택을 주지 않겠다는 말입니다. 그렇다면 직장인은 정부가 허락하는 혜택을 왜 최대한 이용하지 않는지를 곰곰이 생각해 봐야 합니다.

직장인은 은퇴투자에 기본적으로 세(3) 가지 항목을 기억하고 실천해야 합니다. 이것은 직장인에게 제공하는 401(k), 403(b), 457,

TSP, 등에 적용됩니다.

첫째, 직장에서 제공하는 매칭(Matching)만큼은 꼭 투자해야 합니다. 회사에서 연봉 5% 투자에 90% 매칭(Ford Motor Co.)한다고 합시다. 한 직장인의 연봉이 \$10만일 때 \$5,000을 401(k)에 투자하면 회사에서 \$4,500 불을 직장인에게 매칭해 주는 것입니다. 이것이 진짜로 공돈(Free Money)입니다.

둘째, 나이가 59.5살이 되기 전 401(k)을 절약하면 세금과 벌금이 엄청나게 많다는 사실을 기억해야 합니다. 401(k)은 노후대책 자금을 위한 것입니다. 은퇴하기 전까지는 이 돈을 찾아서 사용한다는 생각을 해서는 안 됩니다.

셋째, 많은 직장인이 401(k)에 최대도 할 수 있는 금액을 알지 못합니다. 2017년 기준으로 최대 \$18,000까지 세금유예 혜택을 받으며 투자할 수 있습니다. 또한, 나이가 50살 이상이면 추가로 \$6,000을 더 투자할 수 있으므로 최대 금액이 \$24,000까지 은퇴자금으로 투자할 수 있습니다.

세금도 해마다 절약할 수 있고 은퇴 생활에 꼭 필요한 많은 은퇴자금 마련을 여러 가지 이유로 포기합니다. 한 조사(Employee Benefit Research Institute)에 의하면 직장 은퇴플랜에 가입하는 연령대와 참여율과 투자액수를 보면 25-34는 43%(\$3,169), 35-44는 56%(\$5,054), 45-54는 62%(\$6,488) 그리고 55-64세는 64%가 은퇴플랜에 가입하며 투자하는 액수는 \$7,287입니다. 요약하면 은퇴플랜에 참여하는 비율이 매우 낮은 것은 물론 투자하는 액수도 주어진 한도액에 훨씬 떨어진다라는 것입니다.

노후자금은 당장 해야 할 일이 아니기에 하루하루 미뤄둡니다. 은퇴하며 돈을 너무 많이 모았다고 불평하는 분 지난 30년 동안 한 분도 만나지 못했습니다. 반대로 은퇴자금이 적어서 후회하는 분들은 많이 만났습니다. 노년에 후회 없는 결정과 아이들에게도 직장 은퇴플랜이 얼마나 중요한지를 알려주시기 바랍니다.



화랑도(花郎徒)와 성(性) 그리고 태권도(跆拳道) 203 화랑세기花郎世紀, 7세 풍월주風月主 설화랑薛花郎(10)

박선우 (박선우태권도장 관장)

7세 풍월주 설화랑과 8세 풍월주 문노의 이취임식을 마친 미실은 한 없이 기뻐하였다. 자신의 심복인 설화랑은 풍월주 지위를 내려놓고 나서 자신의 호위대장이 되었고, 당시 화랑도들이 가장 존경하고 따르던 화랑 중의 화랑 문노를 자신의 지지세력으로 끌어드리고 나서 차기 풍월주에 앉았으니... 원화로서 어찌 기쁘지 않을 수 있으랴! 미실은 남편 세종이 풍월주로 있었을 때 원화가 되어 세종을 경외로 내보내어 국경을 방비하는 전투를 하게 하였고, 진흥왕의 총애를 독차지하면서 전주가 되어 실권을 잡았다. 동시에 화랑의 우두머리인 원화가 되어 문무신文武臣을 모두 거느리며 왕에 버금가는 권력을 누렸다. 진흥왕이 사망한 뒤에도 진흥왕비 사도태후와 함께 진지왕을 옹립하여 권력의 끈을 놓지 않았다. 그러다 진지왕이 정사를 제대로 돌보지 않자, 노리부를 중심으로 한 정계와 세종을 중심으로 한 화랑의 세력을 지휘하여 진지왕을 폐하고 진평왕을 세웠다. 그 거사 전에 두과로 갈라져 있던 화랑도를 통합하면서 문노의 세력을 흡수하였고, 설원랑의 충성심을 재차 확인하였다. 한편 문노는 미실에게 보다는 세종전군에게 충성을 다하였다. 세종과 함께 전장을 누비면서 세종으로부터 많은 감화를 받았다. 세종은 미실의 아름다움에 매혹되어 생모 지소태후의 반대에

도 불구하고 여러차례 간청하여 마침내 결혼하였다. 그리고 그 후 미실이 진흥왕(세종의 이부동복 형)을 비롯하여 수 많은 남자들에게 색공을 하고 색사를 나누었지만, 세종은 미실을 지극히 받들어 섬기면서 오히려 부족함이 있을까 항상 염려하였다. 이런 일면을 지닌 세종에게 문노는 감복하여 항상 그에게 굽히면서 충성을 다하였다. 8세 풍월주를 수락한 것도 미실의 뜻을 받아드린 것이 아니라 세종의 뜻을 받아드린 것이었다. 이렇듯 두 화랑의 수장인 설화랑은 미실에게 모든것을 바쳐 충성을 다하였고, 문노는 세종에게 시종 동일하게 충성을 다하였다. 설화랑은 풍월주를 문노에게 양위하고 미실을 호위하는 호위대장이 되어 미실을 따라 영흥사永興寺(219)로 갔다. 그리고 얼마 지나지 않아 미실이 기이한 질병에 걸렸다. 그러자 설화랑은 옆을 떠나지 않고 지극정성으로 간병을 하였다. 그리고 미실의 병을 자신이 대신하겠다고 기도한 끝에 마침내 그가 미실을 병을 대신하고 이승을 하직했다. 그 때가 606년 7월이었다. 화랑세기에는 이렇게 기록되어 있다.

[미실이 듣고 기뻐하며 설원에게 말하기를 “내가 너로 하여금 먼저 굽히게 한 것은 오늘이 있기 때문이다” 했다. 설원이 절하며 감사드리며 말하기를 “신의 머리카락 하나와 살갗 하나도 충주의 소유가 아닌것이 없습니다. 또 어찌 많은 말을 하겠습니까?” 했다. 문노

는 국선으로 화랑의 우두머리가 된 까닭에 선화仙花라 했다. 문노의 무리에서 불평하는 자가 있어 문노에게 일러 말하기를, “선화가 먼저 스승이 되었다가 후에 제자가 된 것은 궁주에게 팔아 먹힌 것이 아닙니까?” 했다. 문노가 꾸짖어 말하기를 “궁주는 전군이 받드는 바이다. 어찌 감히 말이 있을 수 있는가?” 했다. 이에 그 무리는 감히 다시 말을 하지 못했다. 대개 문노의 뜻은 미실을 위한 것이 아니고 세종을 위한 것이었다. 세종이 미실을 지극히 받들고 섬기면서도 오히려 모자람이 있을까 두려워했다. 그래서 문노는 굽히지 않을 수 없었다. 설원은 양위를 하고 미실을 따라 영흥사로 갔다. 설원은 거느린 낭도를 택하여 미실이 출입하는 것을 호위하며 사신수상私臣頭上이 되었다. 후에 미륵선화라는 이름을 더했다. 미실에게 끝까지 처음과 같이 한 자는 설원이고 세종에게 끝까지 처음과 같이 한 자는 문노였다. 성하고 지극하다.

공은 건원建元 14년(549년)에 나서 건복建福 23년(606년) 7월에 죽었다. 그 때 미실 궁주가 이상한 병에 걸려 여러 달 동안 일어나지 못했다. 공은 밤낮으로 옆에서 모셨다. 미실의 병을 자신이 대신하겠다고 밤에는 반드시 기도했다. 마침내 그 병을 대신했다.]

설원랑, 그는 할아버지가 누구인지 모르는 ‘미혼모’인 할머니 ‘설씨네’의 아들인 설성(모계의 성을 따랐다)의 아들로 태어나서 풍

월주를 지낼만큼 성盛하였다. 그 때부터 그의 가문은 번창하기 시작하였고 ‘해골 물 마시고 득도 한’ 원효대사를 증손자로 두었다. 원효가 의상과 함께 당나라로 유학 중 수도암지 인근 토굴에서 잠을 자다가 해골에 담긴 물을 마시고 ‘일체유심조一切唯心造’의 진리를 깨닫고 유학을 포기하고 돌아와 분황사에서 독자적으로 ‘통불교通佛敎’를 제창하였다. 그가 득도한 수도사修道寺는 전통사찰 28호로 지정되어 현재도 경기도 평택에 전한다.

219) 영흥사, 삼국유사와 화랑세기의 기록에 의하면 법흥왕이 후궁인 옥진궁주(1세 풍월주 위화랑과 오도낭주의 딸)를 총애하면서 정비인 보도로 하여금 비구니가 되게하였다. 오도는 보도왕후와 이부동복의 자매이다. 오도의 부모는 묘심과 선혜왕후이며, 보도의 부모는 소지왕과 선혜왕후이다. 영흥사는 최초의 비구니 사찰이며 535년(법흥왕 22년)에 창건하기 시작했다. 이 사찰은 신라인들이 신성시하던 숲인 천경림에 세워졌다. 현재는 경주공업고등학교 자리하고 있으며, 절터에서 출토된 석조유물들이 학교 정원과 경주박물관에 전시되어 있다.

참고문헌: 삼국사기, 삼국유사, 삼국사절요, 화랑세기 - 신라인 그들의 이야기(김대문 저), 이종욱 역주해, 소나무), 화랑세기 - 또 하나의 신라(김태식, 김영사)



마음대로 골라본다

\$14⁹⁹



*전상품 무약정

Plus 상품

방송 3사

~~\$14.99~~

\$14⁹⁹

Premium 상품

방송 3사
지상파 / 케이블

~~\$24.99~~

\$24⁹⁹

VIP 상품

방송 3사 / 종편
지상파 / 케이블
Live / 스포츠

~~\$39.99~~

\$34⁹⁹



티보
실시간 한국방송
서비스 확대



지금 전화하세요!
617-955-9112

연합뉴스TV MBN JTBC / JTBC골프 / 채널A(동아방송) / KIDS / 육아방송 / CBS(기독교방송) / ETN / 바둑TV / 이벤트TV / KTV / 우리방송





이명원

한국공인회계사/미국공인회계사
(미국)MW LEE, CPA P.C. 대표
(한국)호연회계법인 국제조세본부장
Boston Tel. 617-455-8073 Fax. 617-249-2088
Seoul Tel. 013-0533-9910
mwlee@mwleecpa.com 또는 mwlee@kicpa.or.kr

양도소득세 (7)

- 미국거주자의 한국법인 주식의 양도

미국 영주권자인 김한국씨는 배당소득을 받고 있는 한국법인의 주식을 양도하려고 합니다. 미국 시민권자나 영주권자가 한국 법인의 주식을 양도하면, 한국과 미국에서는 어떻게 과세하나요?

일반적으로 주식과 관련된 세금은 ①주식의 보유기간 중 발생한 배당소득에 대한 세금문제와 ②주식을 양도할 때 발생한 주식양도차익에 대한 세금문제로 나누어 볼 수 있습니다. 그런데 이 둘은 성격이 달라 세법에서는 이에 대한 과세방법을 달리 정하고 있습니다.

1. 배당소득의 과세

먼저 보유중인 주식에서 발생한 배당소득의 과세에 대해 살펴보기로 합니다.

한국에서의 과세

미국거주자가 한국법인으로부터 받은 배당소득이 한국에서 과세되는지는 ‘한미조세조약 제 12조(배당)’ 와 한국세법을 같이 살펴봐야 합니다.

먼저 ‘한미조세조약 제12조’ 를 보면, 미국거주자가 한국 법인으로부터 받은 배당소득에 대해 한국에서 과세할 수 있습니다. 이때 그 금액은 총배당금액의 15%(제한세율)를 초과할 수 없습니다.

한편 한국의 소득세법은 한국법인이 비거주자에게 지급한 배당소득은 한국의 원천소득으로 보아, 20%의 원천징수세율을

적용하여 과세하도록 하고 있습니다. (다만, 조세특례제한법에 의해 일정요건을 갖춘 외국인투자자는 일정기간동안 배당소득감면 혜택을 받을 수 있습니다.)

결국 위의 한미조세조약 12조와 한국세법을 종합하면, 김 한국씨는 한국법인으로부터 받은 배당소득에 대해 배당금액의 15%(한미조세조약상 제한세율)를 한국에 납부하여야 합니다. 다만, 조세특례제한법에 의한 배당소득감면을 받는 경우에는 조세조약상 제한세율을 적용한 세액과 국내세법의 세율을 적용후 감면한 세액 중 적은 금액을 납부하면 됩니다.

미국에서의 과세

미국의 거주자는 전세계의 모든소득에 대해 미국에 세금을 내야합니다. 따라서 미국거주자인 김한국씨는 한국에서 발생한 배당소득을 미국세법에 따라 다음해 4월 15일까지 신고해야 합니다. 이 때 한국에 이미 납부한 세금은 일정한도내에서 외국납부세액으로 공제받을 수 있습니다.

또한, 배당소득은 투자소득 (investment income - 이자, 배당, 로열티, 임대수입, 양도소득 등...)으로 구분되어 NIIT(Net Investment Income Tax)의 대상입니다. 따라서 일반소득및 순투자소득의 규모에 따라 NIIT를 부담할 수도 있습니다.

2. 주식양도차익에 대한 양도소득세

다음으로 주식양도시 발생한 양도소득세에 대해 살펴보기로 합니다.

한국에서의 과세

주식양도소득에 대한 한국에서 과세여부 역시 한미조세조약과 한국세법을 검토해야 합니다.

먼저 양도소득과 관련한 ‘한미조세조약 제 16조(양도소득)’ 를 보면, 미국 거주자가 한국법인 주식을 양도하여 얻은 주식양도소득은 원칙적으로 한국에서 과세할 수 없습니다. 다만, 미국의 개인거주자가 과세연도 중 총 183일 이상을 한국에 체재하는 경우 그 개인의 주식 양도소득은 한국에서 과세됩니다.

참고로 미국거주자가 한국의 ‘부동산주식’ (양도일이 속하는 사업연도 개시일 현재 그 법인의 자산총액 중 부동산가액의 합계액이 100분의 50 이상인 법인의 주식을 말함)을 양도하는 경우, 이는 주식양도소득으로 보지 않고 부동산을 양도한 것으로 보아 한국에서 과세하도록 하고 있다는 점을 유의하여야 합니다. (한미 과세당국간의 상호합의인 Announcement 2001-34, 미합중국과 대한민국간합의 (IRB 2001-16, ' 2001. 4. 16)).

한편 한국세법을 보면,

비거주자가 주식을 증권시장을 통해 양도하면 양도소득세를 비과세합니다(다만, 증권시장을 통하여 양도한 경우에도 양도일이 속하는 연도와 그 직전 5년의 기간

동안 계속하여 25% 이상을 소유한 경우에는 양도소득세를 과세합니다). 그러나 증권시장을 통하지 않고 양도한 주식은 상장된 주식이라도 양도소득세가 과세됩니다.

위의 내용을 종합하면, 위의 김 한국씨의 경우 주식을 양도한 해의 한국 체재기간이 183일 미만이면 주식양도소득에 대해 한국에서 과세되지 않지만, 체재기간이 183일 이상이면 주식양도소득에 대해 한국에서 과세됩니다. 이 때 구체적인 과세대상이나 과세방법은 한국세법을 따르게 되는데, 주식을 양도한 비거주자는 양도가액의 10%와 양도차익의 20%중 적은 금액(그 금액의 10%에 해당하는 지방소득세는 별도납부)을 완납적 원천징수를 통해 납부함으로써 납세의무가 종결됩니다.

미국에서의 과세

한편, 미국거주자인 김 한국씨는 주식양도소득에 대한 세금을 한국에 납부했는지 여부에 불문하고 미국세법에 따라 미국에 주식양도와 관련한 세금을 신고납부하여야 합니다. 이 때 만약 한국에 납부한 세금이 있다면 일정한도 내에서 이를 외국납부세액으로 공제받을 수 있습니다.

또한, 주식양도소득은 NIIT(Net Investment Income Tax)의 대상이므로, 소득의 규모에 따라NIIT를 부담할 수도 있습니다.

M 이명원 회계사

MW LEE, CPA P.C.



“한국과 미국의 세무를 한번에!”



- 한국과 미국의 개인 세금보고 / FBAR / FATCA 보고
- 한국과 미국의 법인 세금보고
- 양도, 상속, 증여 절세 대책
- 한국 개인 및 법인의 미국 지사 설립 / 관리
- 한국 개인 및 법인의 한국 지사 설립 / 관리
- 한국과 미국의 본사 보고서 작성
- 한국과 미국의 회계기준에 의한 회계감사 보고서 / 검토 보고서 작성



이명원 회계사

한국 공인 회계사
미국 공인 회계사

MW LEE, CPA P.C. 대표
호연회계법인 국제조세 본부장

(전) 삼일회계법인 근무
(전) 한국 공인회계사회 세법 강사
(전) Rucci, Bardaro & Barrett P.C. 근무

617.455.8073
tomwlee1125@gmail.com
1318 Beacon St. #12(right)
Brookline, MA 02446

740만 재외동포의 전문포털 사이트 **코리아넷**



한상넷

한민족 글로벌 비즈니스 네트워크 사이트



한상기업 청년인턴십

청년인력의 해외진출 기회제공

KOREAN  NET

코리아넷

<http://www.korean.net>



스터디코리아

재외동포 한글/문화/역사 교육을 위한 사이트



재외동포재단 자료실

재외동포 관련 자료의 모든것





성기주 변호사 칼럼

성기주 변호사 (Kiju Joseph Sung)

http://www.lookjs.com

Copyright © Law Office of Kiju Joseph

Sung; 무단전재 및 재배포 금지

이민 소식 (2017년 11월 둘째주)

● I-9 주의보

최근 이민국을 가장해 I-9의 사항 (대부분 개인정보)을 요구하는 이메일이 사업자나 고용주들에게 보내지고 있다고 합니다. I-9은 미국에서 고용을 하기 전에 피고용자가 합법적인 노동을 할 수 있는 신분인지 확인하는 양식입니다. 고용인은 각 피고용인에 대한 I-9을 보관하거나 차후 다른 이민관련 케이스 때 제출해야 할 의무는 있지만 모든 피고용인에 대한 I-9을 이민국에 제출해야 하는 의무는 없습니다.

news@uscis.gov 란 이메일주소로 보내지고 있다고 합니다. 이민국은 이 이메일이 이민국의 이메일이 아닌 것을 확인했습니다. 주의하시기 바랍니다.

● 비이민비자 연장 신청서 엄밀한 심사

이민국은 앞으로 몇몇 비이민비자 심사에 있어 지금보다 더 엄밀한 심사기준을 적용할 것이며 연장 신청의 심사기준도 처음 신청과 같은 수준으로 심사할 것이라고 발표했습니다. 이 기준은 Form I-129에 대해 적용될 것으로 보이며 Form I-129는 대부분의 비이민비자의 신청서 (E비자, H비자, L비자, O비

자, P비자 등) 로 쓰이고 있습니다.

특히, 연장신청에서의 변화에 주의하여야 합니다. 지금까지는 일단 승인된 비자의 연장 신청 심사는 신청자, 수혜자, 다른 조건 등이 처음 신청때와 비교해 큰 변화가 없으면 무리 없이 승인이 나왔습니다. 또한, 흑시라도 처음 신청에서 이민국이 미처 발견치 못한 미비점이 있었다라도 연장신청에서는 이점에 대해 다시 논의하는 경우는 드물었습니다. 하지만, 이번 심사 기준은 그렇지 않습니다. 이미 승인된 신청서의 연장 신청도 처음과 똑같은 심사기준이 적용됩니다. 따라서 앞으로 H, L 비자 등의 연장 신청 준비에도 주의하시기 바랍니다.

● 최근 입국시 주의하여야 할 사항들

- 재입국 허가서 소지자

최근 영주권자로서 해외에 1년 이상 체류를 위해 재입국 허가서를 소지하고 입국하시는 분들에게 입국검사관이 Form I-193을 작성하라고 하는 경우가 있다고 합니다. 이 양식은 여권 없이 입국을 요청하는 사람들이 작성하는 것입니다. 여권과 재입국 허가서를 소지하셨다면 이 양식을 작성하지 않으셔야 합

니다. 정중히 거부하시고 여권을 제시하시기 바랍니다.

- 임시 영주권 연장 신청자

결혼을 통한 임시 영주권 갱신 (Form I-751)을 신청하신 분들은 기존의 영주권이 만료돼도 연장신청서의 신청 확인서 (Receipt Notice) 만 소지하시면 재입국이 가능합니다. 하지만 Receipt Notice는 반드시 원본이어야 하며 변호사에게 보내진 원본도 사용이 가능합니다.

- H-1B 소지자로서 영주권 신청자 (Form I-485)

H비자 소지 중 영주권 (Form I-485)을 신청하신 분들은 H비자 또는 영주권 신청으로 받게되는 여행허가서 (Advanced Parole) 두가지 중 한 방법으로 재입국하실 수 있습니다. 어떤 신분으로 입국하는 지는 본인이 입국장에서 선택할 수 있습니다. 단, 본인이 원하는 신분에 맞는 서류를 보여줘야 합니다. 즉, H로 입국을 원하시는 분은 H비자와 승인서를 보여주셔야 하고 영주권 재입국으로 입국을 원하시는 분은 Advance Parole 카드를 제시하시면 됩니다. 흑시, 본인이 원하는

신분의 서류를 제시했는데도 다른 신분으로 입국기록이 나오면 지역 공항에 위치한 출입국 관리소에 가서 변경을 요청하시면 됩니다.

- 여권과 영주권에 기재된 내용이 다른 경우

얼마전까지는 증빙할 서류를 준비해 가면 별 무리없이 입국이 가능했습니다. 하지만 최근에는 이런 경우 출국전에 반드시 정정을 하고 나가시기를 당부합니다. 가장 흔한 경우가 미국 시민권자와 결혼한 한국 국적자들입니다 (대부분 여성분들). 결혼과 함께 남편성으로 이름을 바꾸시는 경우가 많습니다. 하지만 국적은 한국으로 남아있어 해외여행 시 한국 여권을 이용하셔야 합니다. 하지만 한국법은 한국 밖에서 이뤄진 결혼은 인정하지 않는다고 합니다. 따라서 한국에서 혼인신고를 해야만 여권에서 남편성으로 이름을 바꿀 수 있다고 합니다. 한국에서 법이 바뀌지 않는 한 이럴 경우 한국에서 혼인신고를 하셔서 여권의 이름을 바꾸시던지 아니면 기본증명서 등 이러한 상황을 증빙할 서류를 반드시 소지하고 해외 출타를 하시길 당부드립니다.

Song Law Firm의 법률칼럼 법정에서 강하고, 고객에게 편한한 "Song Law Firm"



Song Law Firm (www.songlawfirm.com)은 뉴저지에 본사, 뉴욕에 사무소를 두고 현재 한국지사설립을 준비 중에 있는 종합 로펌입니다. 각 분야에서 인정받은 유대인, 한인변호사들이 이민법, 지적재산법, 사고상해, 기업법, 가정법, 민형사 소송 등의 분야에서 최고의 법률 서비스 제공을 목표로 함께 하고 있습니다. 한인 사회의 한 구성원으로서 미국에서 누구보다도 열심히 미래를 개척하시는 여러 분들과 함께 새로운 성공 스토리를 만들어 보고자 합니다.

소속변호사 : 송동호 대표 변호사, NJ 법무부 Deputy Attorney General출신의 Howard Z. Myerowitz 외 10여명
www.songlawfirm.com, 보스톤 사무실 전화: 617-489-1327

송동호 로펌 법률칼럼 - [이민법]

최근 H-1B RFE 남발 사태에 대한 분석 및 전략적 접근법

안녕하세요, 송동호 종합로펌 이민팀입니다. 트럼프 대통령의 "미국노동자 우선주의" 공약이 실제로 구현되고 있는 느낌입니다. 이미 치열한 H-1B 추첨을 통과한 후 승인만을 기다리고 있었던 많은 유학생 여러분들이 최근에서야 이민국으로부터 추가서류요청 (Request for Evidence, "RFE") 을 받으셨을 것입니다. 실제로 이민국 발표 및 전미변호사협회 AILA의 집계에 따르면, 올해 접수된 H-1B 중 83% 이상의 케이스에 대해 RFE가 발급되었습니다. 이는 예년에 비해 1.5배 이상 증가한 수치입니다. 그리고 이 중 대부분이 H-1B 청원시 기본전제조건인 노동청의 노동 조건승인서에 신청하게 되는 적정임금(prevaling wage)의 낮은 레벨에 대한 문제 제기입니다.

적정임금은 각 직업 및 지역별로 노동청이 레벨 1부터 레벨 4까지 급여수준을 차등적으로 정해놓은 것입니다. 레벨 1이 엔트리레벨에 속하는 포지션이라면, 레벨이 올라갈수록 숙련도와 난이도가 높아집니다. 대부분 최근 대학졸업자들이 H-1B를 신청하기 때문에 미국 고용주들은 보통 레벨 1으로 H-1B를 신청합니다. 그리고 지금까지 이민국은 아무런 문제없이 승인을 해왔습니다.

그런데 최근 발급된 RFE들을 보면, 레벨 1

으로 적정임금이 산정되었기 때문에 해당 포지션은 H-1B가 요구하는 전문직종 (specialty occupation)이 아니라고 합니다. 이는 지금까지 발급된 총 H-1B RFE의 65% 이상을 차지했습니다. 심지어 레벨 1보다는 숙련도가 높게 설정된 레벨 2로 H-1B를 신청한 케이스에도 RFE가 나오고 있고, 약 10% 정도는 이미 H-1B 신분에서 연장 또는 고용주 변경 케이스에도 나오고 있는 것으로 보고되고 있습니다.

그리고 이번에 발급된 대부분의 RFE는 이민국 버몬트 서비스 센터에서 나온 것이 전체의 약 77%를 차지하고 있습니다. 버몬트 서비스 센터는 미국 동부와 중남부에서 접수된 H-1B를 담당하고 있습니다. 서부를 담당하는 캘리포니아 서비스 센터에서 발급된 RFE는 22% 밖에 되지 않았습니다. 그리고 캘리포니아 지역에 대거 위치한 구글이나 마이크로소프트와 같은 회사들은 외국인 컴퓨터 IT 전문직에 크게 의존해온 특성상 지속적으로 트럼프 행정부의 반이민 정책과 H-1B 축소에 대해 반대 의견을 제시해왔습니다. 즉, 동부와 서부의 현저한 RFE 발급개수 차이는 H-1B 기각으로 인한 대규모 인력손실시 반발이 예상되는 서부 지역보다는 동부 쪽을 우선적으로 타겟으로 한 것이 아닌가라는 의심이 듭니

다.

예년이면 9월까지 대부분의 H-1B 케이스에 대한 결과가 나와서 10월 1일부터 H-1B 신분으로 근무를 시작할 수 있었습니다. 그렇지만 올해에는 8, 9월까지도 대부분의 케이스가 아무런 업데이트 없이 계류중이다가 이제서야 RFE가 발급되는 바람에 대부분 9월 30일까지 연장된 OPT 기간이 지난 이후 근무조차 못하고 있는 실정입니다. 이 때문에 많은 H-1B 신청자들이 10월 1일에 일을 시작하기는 커녕 RFE에 대한 답변을 준비하고 있습니다. 더구나 이번 추가자료요청은 이전에는 문제 삼지 않았던 임금 부분에 초점을 맞추고 있는 탓에 이민법 변호사들 사이에서도 혼란이 가중되고 있습니다.

전통적으로 H-1B RFE의 이슈는 해당 보직이 관련 전공의 최소 학사학위를 필요로 하는 전문직종에 해당하는지 여부를 확인하는 것이었습니다. 그만큼 H-1B 포지션 자체는 전문지식과 기술을 필요로 함을 전제로 한 취업비자이기 때문에 구체적인 직무설명을 필요로 합니다. 그런데 단순히 적정임금이 엔트리 레벨인 레벨 1으로 책정되었기 때문에 해당 포지션은 전문직종에 해당되지 않는다는 것이 현재 RFE의 초점입니다.

그러나 이러한 이민국의 논리는 법적 근거

가 없다는 것이 이민법 전문 변호사들의 공통적 견해입니다. 적정임금의 레벨과 H-1B 전문직종과의 상관성이 없다는 규정 해석을 근거로 한 것입니다. 또한 현실적으로 대부분의 H-1B 신청인들이 직장경험이 없는 대학졸업자들이기 때문에 새로운 직장 취업시 대부분 상사나 멘토의 감독을 받게 됩니다. RFE 답변시 철저한 규정 해석과 더불어 신청인 직장의 업무 환경 및 인사 정책에 대한 분석 및 입증서류를 준비해야 하는 이유입니다.

송동호 종합로펌 이민팀은 몇 편의 칼럼으로 나누어 현재 사태에 대한 분석과 더불어 RFE답변에 대한 전략적인 접근법을 유튜브 동영상 및 칼럼으로 내놓을 예정이니, RFE 답변 준비에 도움이 되기를 바랍니다.

관련 문의사항이 있으시면 언제든지 immigration@songlawfirm.com으로 연락 주시기 바랍니다.

www.songlawfirm.com
Facebook으로 친근해진 송로펌
www.facebook.com/songlawfirmllc
생활속의 법률 매거진, 송로펌 네이버 블로그
http://blog.naver.com/songlawfirm1
대륙으로 진출하는 송로펌
www.weibo.com/p/1005055593845027

송동호 종합로펌은 여러분의 가정을 지켜드리고 싶습니다.

“저는 불체자입니다. 그리고 아버지입니다.”

부귀영화를 누리자고 미국에 온 것은 아니었습니다.
우리 아이가 제대로 된 교육을 받을 수 있는 나라,
우리 아이가 꿈을 꿀 수 있는 나라에서 기회를 주고 싶습니다.

남의 땅이라 더 열심히 살았습니다.
남들이 하기 싫어하는 일, 힘들어 하는 일, 나서서 했습니다.

오늘도 아이들의 미래를 위해 일터로 향합니다.
하지만, 오늘 저녁 아이들을 볼 수 없게 될지도 모릅니다.

저는 불체자입니다. 그리고 아버지입니다.

SONGLAWFIRM

201.461.0031 | mail@songlawfirm.com

SONGLAWFIRM.COM

YouTube Song Law Firm

HQ Parker Plaza, 400 Kelby St., 7th Floor, Fort Lee, NJ 07024

NY 1745 Broadway, 17th Floor, New York City, NY 10019

CALIFORNIA | CONNECTICUT | D.C./VIRGINIA | GEORGIA | MARYLAND | MASSACHUSETTS | NEW YORK | NEW JERSEY | PENNSYLVANIA | KOREA | CHINA

SONGLAWFIRM



뉴저지 본사 소속 시니어 변호사

songlawfirm.com

고객이 신뢰하는 법률 브랜드

송동호 종합로펌

기업 고객 국제법 | 금융법 | 노동 및 고용법 | 보험회사 관련 소송 | 부동산 | 상법 및 M&A | 소송 | 이민법 | 임대임, 임차인 관계법 | 지적 재산법 | 프랜차이즈법

개인 고객 가정법 | 노동 및 고용법 | 부동산 | 사고 손해 | 상법 | 세금, 상속, 유언 | 소송 | 이민법 | 임대인, 임차인 관계법 | 지적 재산권 | 티켓, 지역 법원 관련 업무 | 파산 | 형법

HQ | Parker Plaza, 400 Kelby St., 7th Floor, Fort Lee, NJ 07024 | T 201.461.0031 | F 201.461.0032 | mail@songlawfirm.com

CALIFORNIA | CONNECTICUT | D.C./VIRGINIA | MARYLAND | MASSACHUSETTS | NEW YORK | NEW JERSEY | PENNSYLVANIA | KOREA | CHINA

사업의 시작은

Lee Associates

이경해 부동산

1.800.867.9000



Broker & Realtor(1985년부터 보유) 사업 및 부동산 무료 상담

비즈니스 용자:20% 현금, 영주권, 크레딧 700+
상가건물,콘도,아파트건물 투자하실 분 환영
1031 Exchange(상가건물세금혜택)서비스
미 전역 프랜차이즈 비즈니스

E2비자 사업체 전문,비즈니스 무료상담
크고작은 세탁소들,런드로맷(Laundromat) 많은
주유소,식당,편의점,주류판매점등 다양한 사업체
항상 리스팅 80-100 보유

Cell.....508.962.2689
Tel.....781.297.5679
www.leebrokers.biz
Email..kayleebrokers@aol.com

보스턴 남서쪽: 동양 식당, 비어/와인 면허증, 연매상-\$400,000

보스턴 서쪽 세탁소+셔츠유닛, 연매상 \$240,000+부동산 매매, 소유자1명+직원4명

보스턴 남쪽 세탁소+셔츠유닛 연매상 \$250,000

보스턴 북쪽 드롭스토어 연매상 \$90,000+ 고급동네 좋은 매매가격

보스턴 북쪽 런드로맷+드롭오프, 연매상 \$235,000 소유자 1명+직원

보스턴 북쪽 풀플랜트+셔츠유닛 연매상 \$270,000 소유자 은퇴(25년)

보스턴 북쪽 풀플랜트, 연매상 \$160,000 소유자 은퇴(32년)

보스턴 북쪽 드랍+아웃수선, 연매상 \$100,000 좋은 순수익

보스턴 남쪽 팩스보로 스타디움 근처, 세탁소+셔츠유닛 연매상 \$400,000
하이드로카본 기계, 고용인(3명)+소유자(1명)

Woburn/Winchester 지역 세탁소+셔츠유닛, 연매상 \$330,000 소유자 은퇴(25년)

보스턴 서쪽 한국식당 연매상 \$175,000 비어&와인 면허증 렌트 월 \$800

뉴햄프셔 남쪽 런드로맷(소유자 부재 중 경영), 아파트(1 유닛), 사무실,
스토리지(100 유닛, 온도조절), 땅:3.5에이커, 모든 사업체+부동산 매매가격 \$2.2M

보스턴 북쪽 풀 플랜트 세탁소+셔츠유닛 연매상 300,000+ 노 퍼크기계, 소유자 은퇴

보스턴 풀 플랜트+셔츠유닛 연매상 \$220,000 노 퍼크기계, 소유자 은퇴

보스턴 북쪽 세탁소+셔츠유닛+드롭오프 스토어 연매상 \$500,000+
하이드로 카본 세탁기계, 오랫동안 안정적으로 운영된 비즈니스

보스턴 북쪽 런드로맷 연매상 \$200,000+ 소유자 은퇴 아파트 지역

보스턴 북쪽 세탁소+셔츠유닛 연매상 \$220,000 하이드로 카본 기계, 소유자 은퇴
주유소+컨비니언스 여러장소 리스팅 있음

보스턴 남쪽 동양식당 플리커 면허증, 대학가 연매상 \$300,000 고급동네

로드아일랜드 세탁소+셔츠유닛 연매상 \$200,000+ 소유자 부재중 경영

보스턴 남쪽 컨비니언스 + 로터리, 연매상 \$900,000 + 로터리 커미션(\$70,000)

보스턴 서쪽 런드로맷, 연매상 \$240,000 소유자 부재중 경영, 새 기계

보스턴 남쪽 Meat+컨비니언스+로터리, 연매상 \$910,000+, 매매가격 \$139,000

보스턴 북쪽 런드로맷+부동산+임대수입 유닛, 매매가격 \$529,000

보스턴 북쪽 세탁소 Full Plant+셔츠유닛, 연매상 \$250,000 소유자 은퇴



Core Services

1. Saturday Lock-In

SAT1 / SSAT class
Essay Writing
Practice tests
Teachers' evaluation



2. Admission Process

Secondary School / College
School lists
Application form
Essay instruction / Revision
School tour and Interview

3. Guardianship Service

Academic courses
Extra-curricular Activities
School visit and meeting
Test Plans / Registration
Summer activities / Enrollment

2017 Thanksgiving Specials

- SAT 1/SSAT Tests Prep 그룹 수업
- SAT 2 Subject Tests Prep 개인 수업
- Contest Prep 개인 수업
- 학교 교과목 수업 보강

Grade

SSAT: 8, 9학년
SAT: 10, 11학년
기타 수업: All graders available

Date & Sessions

11월 18일(토) - 11월 26일(일)
(23일 Thanksgiving 당일은 휴강)
Session 중간 등록 가능

Tuition and Fees

수업 종류와 시간에 따라 차등
담당자 문의

Daily Schedule

| | |
|-----------------|---|
| 09:30am-11:30am | SAT1 / SSAT수업(Reading Comprehension) 철저한 밀착형 학습 관리를 바탕으로 정확한 오답 노트의 작성과 필수 단어, 문법들을 점검합니다. |
| 12:00pm-01:00pm | 점심 식사 영양가 있는 식단의 구성으로 공부에 집중 할 수 있는 체력을 보충합니다.(별도 비용 발생) |
| 01:00pm-03:00pm | SAT1 / SSAT수업(Writing / Verbal) 철저한 밀착형 학습 관리를 바탕으로 정확한 오답 노트의 작성과 필수 단어, 문법들을 점검합니다. |
| 03:30pm-05:30pm | Practice Test(Reading, Writing, Verbal) 선 문제들을 풀어 보면서 자신의 준비 상태를 점검하고 다음 수업을 준비합니다. |

저희 보스톤 교육원의 오랜 경험과 노하우를 바탕으로 소수 정예의 밀착 관리 학습 프로그램을 준비 하였습니다.
준비된 교재와 강사진을 통해서 본인의 SAT1 / SSAT 및 각 종 Subject Tests에 대한 점검과 계획을 함께 할 수 있습니다.

상담전화: 339.234.5255~7

Boston Education World, Inc.
보스톤 교육원

179 Great Rd. #220, Acton, MA 01720
Tel.339.234.5255~7 / Fax.339.234.5258

www.bostonedu.org 문의: info@bostonedu.org
수업문의: academicservices@bostonedu.org