



160 main street
Stoneham, MA02180
781.438.6170
www.songkimlaw.com

보스톤 코리아

BOSTONKOREA.com



백영주
부동산
주택 / 콘도
비즈니스 / 건물
617.921.6879
www.baekyoungju.com

POSTMASTER: Send Address Changes to 161 Harvard Avenue, Suite 13, Allston, MA 02134 전화: 617-254-4654, 광고문의 전화: 617-903-3010 ISSN 1554-6942

한인 은행은 없지만 한인 은행원은 있습니다

한국인 직원 뽑은 EBS은행 한인들에게 성금
올스톤 한인 사업 및 학생들 쉽게 은행 정보 접근

(보스톤 = 보스톤코리아) 장명술 기자 = 올스톤에 아직 한인 은행은 없지만 한인 은행원이 생겨 한인 은행에 대한 갈등을 일부분 해소해 줄 수 있을 것으로 보인다.

165년 전통의 이스트보스톤세이빙뱅크(이하 EBS은행)가 올스톤 지점을 연지 3년만에 한인 직원을 선발해 한인사회에 한걸음 다가섰다.

올스톤에는 과거 중국계 이스트웨스트뱅크 올스톤 지점장으로 일하던 최옥자씨가 근무했으나 개인사정으로 떠났고 이스트웨스트뱅크마저 올스톤에서 철수했다. 이후 올스톤에는 유학생, 한인들이 쉽게 접근할 수 있는 은행이나 한인은행원이 전무했다.

EBS은행 올스톤 지점 한인 새내기 사원 정종은 씨(40, Gina)는 3개월전 입사해 한인들과

유학생들을 맞을 준비를 끝냈다. 지금은 파트타임으로 월요일 수요일 금요일에만 근무하고 있다. 수요가 많으면 공급이 늘게 마련. 한인들의 방문이 많아지면 근무 시간도 늘어날 수 밖에 없을 것이다.

EBS은행의 부사장이자 올스톤 지점장인 타티아나 보그데바(Tatiana Bougdaeva) 씨는 "올스톤은 코리안 타운이다. 여기서 일하기 전까지는 이렇게 한인 비즈니스가 많은지 몰랐다. 한인들에게 서비스하기 위해 한인 직원을 찾다 한인 사업가의 소개로 지나(정종은 씨 영문이름)를 알게 됐다" 고 밝혔다. "이제 많은 한인들이 돈을 절약하고 돈을 저축할 수 있도록 돕겠다" 고 밝혔다.

비록 지금은 EBS은행의 은행원으로서 일하고 있지만 정종은 씨는 또 다른 분야에서 음악



올스톤 소재 이스트보스톤세이빙뱅크에 한국인 직원 정종은 씨. 한인들의 은행 이용이 원활해질 전망이다

가로 활약을 펼치고 있다. 정씨는 전문 싱어로서 콘서트, 뮤지컬 등의 무대에 올랐었다. 이번 한인회의 보스톤의 밤 행사에서도 무대에 오를 예정이다.

▶▶2면으로 계속

매스주 운전중 전화통화금지 내년초 통과될 듯

(보스톤 = 보스톤코리아) 한새벽 기자 = 매사추세츠 의회가 운전 중 셀폰 사용을 금지하는 법안을 예비 승인하는 등 내년 초 셀폰 사용금지 법안 제정 가능성이 높아지고 있다.



매사추세츠 하원은 11월 셀폰 사용금지를 포함한 법안에 대해 예비 승인을 했으며 스탠리 로젠버그 상원 의장도 내년에 이 안건을 심의하게 될 것이라고 최근 밝혔다.

매사추세츠 하원의원이자 상하원 합동 교통위원회 의장인 윌리엄 스트라우스(민주당, 매타포이젯)가 상정할 이 법안은 운전자로 하여금 운전에만 집중할 수 있도록 핸드프리 도구 없이 손으로 전화를 들고 통화하는 행위를 금하고 있다. 스트라우스 의원은 내년 초 이법이 최종 표결에 들어갈 것으로 보인다고 밝혔다.

▶▶12면으로 계속



이민법
상법
만행사소송
이혼

성기주 변호사
Kiju Joseph Sang

617-504-0609
Cambridge Office
929 Massachusetts Ave.
Cambridge, MA 02139
www.kijulaw.com



From \$850
ONLY 1 STOP

2016년 비수기 출발 특가 **보스톤-인천 왕복항공권**

본 금액은 세금과 유류할증료가 포함된 가격입니다.
*\$850는 델타항공 요금입니다.
출발기한은 2015년 12월 25일부터 2016년 5월 10일까지,
발권기한은 2016년 3월 31일까지입니다.
여행일정, 이용항공사, 실시간 예약상황 등에 따라
항공권 가격은 달라질 수 있습니다.
자세한 내용은 아래의 연락처로 문의주시기 바랍니다.

1-866-619-4223 (Toll Free) / 617-424-8956

•영업시간 : 평일 / 오전 11시부터 저녁 9시까지
•문의전화 : 866-619-4223(Toll Free) / 617-424-8956
•웹사이트 : www.iace-korea.com •카카오톡 : 아이디 IACEKOREA
•24시간 예약센터 : 1-877-489-4223 (영어, 일본어 상담 only)



애나 정
최고의 전문가에게서
최상의 부동산 서비스받
기중 받으시기 바랍니다.

뉴스타 부동산 전국 1위
주택 · 콘도 · 비즈니스 · 빌딩 · 렌트

MA, NH Licensed
Million Dollar Guild
CLHMS, CRS, CIPS, SRES, ABR

617.780.1675
annajung@nextstarrealty.com



Premier Realty Group

나원태 Realtor
Direct: 617.642.3156
won@bostonpremierrealty.com

경험과 전문성으로
여러분의 소중한 자산을
책임지겠습니다

제이슨 전 Realtor
Direct: 617.642.5670
jason@bostonpremierrealty.com



오누리 변호사
부동산 전문 변호사

The Law Offices of Sonja B. Selami

Tel: 508.424.0600
Cell: 508.665.1544
Fax: 508.445.1587
juno@selamifirm.com
7 Muzzey St. Lexington, MA 02421

작은 은행만의 고객서비스 풍성 한인들을 위한 재정 워크샵도 준비 중

▶▶1면에 이어서

밝고 활달한 성격의 정 씨는 이미 올스톤 한인 사업체들을 돌아다니며 EBS은행에 대해서 홍보하기 바쁘다. 정 씨는 “한인들의 반응은 아주 좋았다. 모두들 한국말로 은행업무를 도와 줄 수 있는 사람이 있는 것에 대해 마음이 편하다는 반응이었다” 라고 밝혔다.

특히 정 씨는 “음악가로 살 때에는 재정에 대해 잘 몰랐고 알 수 있는 방법도 없었다. 은행에서 한 번도 한국말을 써본 경험도 없다. 이제 한인들에게도 편하게 접근할 수 있는 창구가 될 수 있을 것이다. 이런 경험을 통해 진정한 소셜 아티스트로 추후에 발전할 수 있을 것 같다” 라



181 Brighton Ave.
Allston, MA 02134
857-524-1673

Gina Chonggeun Chung



올스톤 브라이언트 애비뉴에 소재한 이스트보스턴세이빙뱅크에서 정씨는 씨와 부지점장이 지점을 소개하고 있다

고 밝혔다.

정 씨는 “EBS은행의 장점은 한 고객의 문제 해결을 위해 여러 은행직원이 한꺼번에 달려들어 노력하며 이를 모든 은행 직원들이 이메일로 공유토록 하는 것” 이라고 말했다. 타티아나 지점장은 “이 은행의 회장은 명함에 자신의 셀폰 번호를 넣어 고객이든 직원이든 누구나 전화할 수 있도록 하고 있다” 고 밝혔다.

EBS은행은 작은 은행이지만 선택과 집중을 통해 150년이 넘도록 성장해왔다. 개인의 경우 체크잉어카운트 개설시 관리 수수료를 부과하지 않으며 최소 잔고 유지 또한 없다. 무엇보다 장점은 올포인트네트워크(All Point network)를 통해 ATM 이용시 수수료가 없다. 올포인트네트워크는 휴대폰이나 컴퓨터로 인근 가입 ATM을 확인할 수 있다. 정종은 씨는 “뱅크오

브메리카의 ATM 보다 더많은 ATM을 사용할 수 있어서 유학생들이 편리하게 이용할 수 있다” 고 밝혔다.

타티아나 지점장은 한인 사업체들을 위한 비즈니스 대출에 있어서도 최고의 좋은 이자율로 대출받을 수 있도록 소규모 사업체들을 위한 대출에도 집중하고 있다고 밝혔다. 러시아에서 사업가 정치가로서 활동하다 체코를 거쳐 지난 2000년 미국에 온 타티아나 지점장은 “한인들을 위한 재정 워크샵도 준비 중이며 내년 3월 중에는 실시할 예정” 이라고 밝혔다.

이스트보스턴세이빙 뱅크

166년의 전통을 자랑하는 은행으로 뉴잉글랜드에 29개 지점을 보유하고 있다. 작지만 짜임새 있는 네트워크로 고객을 서비스하는 고객 친

화적 은행이다.

-캐시 디파짓 수수료 없음

일반적으로 2천5백에서 5천불 이상의 현금을 예금하면 그 이상의 금액에 대해서는 수수료를 부과하지만 EBS은행은 무료다.

-코인머신

일반 슈퍼의 코인머신을 이용하면 수수료가 없지만 계좌가 있으면 수수료가 없다.

-개인 및 비즈니스 체크계좌 관리비 무료

개인의 경우 체크잉어카운트 관리 수수료가 없고 최고잔고 유지액도 없다. 휴대폰으로 체크 디파짓이 가능하며 체크 디파짓 수수료도 없다.

비즈니스 체크잉어카운트 관리비 무료이다.

-사업자 대출 및 홈 모기지 대출

시장에서 가장 좋은 이자율로 대출한다.

editor@bostonkorea.com



이스트보스턴세이빙뱅크 올스톤 지점장 타티아나 보그데바

<진료 과목>

- * 일반 치과 * 잇몸 질환 치료
- * 신경 치료 * 보철 전문
- * 보톡스 & 필러

주요 보험
Delta, BCBS, Aetna,
Cigna, MetLife,
MassHealth,
etc.

케임브리지 덴탈

큰 웃음을 드립니다

Cambridge Dental Associates
126 Inman Street
Cambridge, MA 02139
(617) 492-8210
한국어 진료 상담 가능

형사법
상법/회사법
유언장/ 상속
민사법
부동산법

스티븐 김 변호사
보스톤 검사 경력
(Steven S. Kim)

617.879.9979
stevenkimlaw.com

The Law Office of Steven S. Kim
2001 Beacon Street, Suite 101,
Boston, MA 02135
Steven@stevenkimlaw.com

축제가된 뉴잉글랜드 동요 합창제 즐기는 동요 축제로 바뀐 이유

재미한국학교 NE지역협의회 제14회 동요합창제
4개주 10개 한국학교 14팀 200여 학생들 참가

(보스톤 = 보스톤코리아) 편집부 = 재미 한국학교 뉴잉글랜드 지역의 동요합창제가 어린이들의 동요 축제로 자리잡고 있다.

지난 5일 브루클라인(MA) 소재 보스톤 한국학교(보스톤한인교회)에서 열린 재미 한국학교 NE지역협의회(회장 한순용, 이사장 박신영) 제 14회 동요합창제에는 4개 주에 소재한 10개 한국학교에서 200여명의 학생들 그리고 학부모 내외 귀빈 등 총 400여 명이 참석해 성황을 이뤘다.

이날 동요합창제에 학교별로는 그린랜드 한국학교(교장 조은경), 보스톤 천주교 한국학교(교장 서용학), 뉴잉글랜드 한국학교(교장 남일), 보스톤 장로교회 한국학교(교장 김재울), 보스톤 한국학교(교장 강상철), 우스터 한국학교(교장 서효순), 로드아일랜드 중앙교회 한국학교(교장 김유민

), 북부보스톤 한국학교(교장 장인숙)가 참여하였다. 내슈아 한마음 한글학교(교장: 김연정) 그리고 메인 주에 있는 메인 한국학교(교장: 신영옥)가 처음으로 참가해 눈길을 끌었다.

학생들은 합창제에서 1년동안 같고 닦아온 한국어 동요 및 노래 실력을 많은 사람들 앞에서 보여주어 많은 갈채를 받았다. 특히 그린랜드 한국학교 합창단은 멋진 화음을 넣은 아름다운 노래를, 로드아일랜드에서는 흥겨운 사물놀이까지 선보여 어께가 절로 들썩이게 했고 축제의 분위기를 한층 더했다.

이날 참가팀의 학생들은 동요, 창작곡, 영화삽입곡, 랩송, 사물놀이 등 다양한 장르의 노래를 발표하였다. 발표 후에는 보스톤천주교 한국학교 학부모가 산타클로스 분장하고 등

장하여 아이들과 이야기 하고 노래하는 시간을 가졌고, 또한 참가한 모든 아이들이 선물을 받아갈 수 있도록 했다. 아이들은 무대에 한 사람씩 올라 산타클로스에서 선물 받으면서 즐거워하였고 어린이들 중에는 “진짜 산타예요?” 묻는 아이들도 있었다.

합창제 후에는 학부모, 교사, 학생 모두 함께 협의회에서 포인세티아로 예쁘게 장식한 테이블에서 정성껏 준비한 피자와 음료를 나누며 즐겁게 교제할 수 있는 시간을 가졌다. 이날 협의회에서는 후원해 주신 단체들을 일일이 소개하며 감사의 마음도 전했다.

한순용 회장은 환영사를 통해 "동요를 배우면서 우리 말도 익히고, 경쟁이 아닌 행사로 여러 학교 학생들이 함께 모여 동요를 부르며 즐거운 시간을 갖도록 마련한 것이니 모두 즐겁고 뜻 깊은 축제가 되도록 하자"라며 모두가 즐길 수 있도록 했다.

한국학교협의회는 다음 행사로 내년 2월 26일 교사 연수회 및 사은회를 개최할 예정이다.

bostonkorean@hotmail.com



지난 5일 보스톤한국학교에서 개최된 동요합창제에서 산타가 학생들에게 선물을 나눠주고 기념 촬영을 하고 있다. 동요합창제 관련 사진은 보스톤코리아닷컴에 모두 게재됐음을 알려드립니다

맞춤식 교육 Mathematics • Verbal • Testing Skill

SAT Plus

SATI 및 SATII 준비 전문학원

TEL: 781-398-1881

2 Winter Street Suite 104, Waltham, MA 02451

SAT Plus Fall Schedule

Starting Setember 12, 2015

Class	Time	
PSAT / SAT Prep (New)	9:00 AM - 11:00 AM	Saturday
SAT Prep (Old)	1:00 PM - 3:00 PM	Saturday
PSAT /SAT Prep	3:30 PM - 5:30 PM	Saturday

Individual Tutoring	2:00 PM - 10:00 PM	Sunday - Thursday
---------------------	--------------------	-------------------



Rocky Hill School 과학 및 수학교사 Disciplinary Committee
MIT 생물학 학사학위
Who's Who Teachers of America-1992년 선출
Tandy Award Finalist(수학 및 과학분야 우수교사 표창)
지난 10년간 SAT I 및 SAT II 개인교습

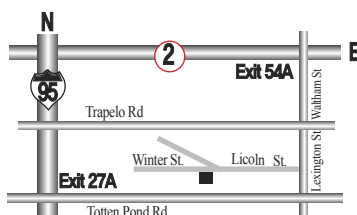

“항상 Tutoring이 가능합니다!!”

English Writing, Biology, History, Chemistry, Math, Physics

10년 이상의 지도경력으로 우수한 학생을 배출하신 한상훈 선생님이 항상 지도하시고 계십니다.

입양인들, 북도 배우고 장구도 쳐보고

하버드에서 입양인과 가족대상 한국예술 강연
동화문화재단, 한국문화 예술 지속적, 체계적 교육

(보스톤 = 보스톤코리아) 한새벽 기자 = 하버드 입양인 멘토 클럽 학생들이 비영리 단체 동화문화재단과 손잡고 입양인과 가족들에게 지속적이고 체계적인 교육을 목적으로 하는 행사가 지난 5일 하버드 대학에서 열렸다.

하버드 캠퍼스 내 홀든 채플에서 열린 이 프로그램에는 뉴잉글랜드 내 한국 입양인들과 가족, 그리고 하버드 대 한인 입양인 멘토십 프로그램 참여 대학생들이 함께 참여해 한국 전통문화를 배우고 체험했다.

올해로 3회 째를 맞는 이 프로그램은 한국의 전통 음악과 춤이 어우러진 진도 북춤을 감상하고 또한 직접 북과 장구를 배워보는 워크샵이다. 올해는 특별히 지난 11월에 이어 12월에도 두 번의 행사가 열렸다. 12월 워크샵에는 전통 무용가로 미동부에서 활약 중인 강은주 씨가 강사로 참여해 진도 북춤을 보여주고 직접 지도 했다.

동화문화재단의 프로그램 디렉터 현수정 씨는 한국 전통 북춤의 역사와 종류를 시각자료를 통해 소개하여 참가자들에게 전통음악에 대해 쉽게 이해하도록 도왔다.

“Happy Discovery of Korea”란 제목으로 진행된 이번 행사는 동화문화재단이 주관하고 뉴욕 한국 총영사관, 한국 중앙입양원이 후원했다.

동화문화재단은 미동부 지역을 중심으로 한국문화예술을 미국사회에 알리고 교육하는 비영리재단이다. 동화문화재단은 뉴욕주와 인근 동부지역의 단체들과 함께 한인 입양인과 가족들을 위한 한국문화예술교육을 실시해 오고 있다. 동화문화재단은 하버드 대학교의 한인 입양아들을 위한 동아리와 함께 2013년부터



지난 12월 5일 하버드 입양인 워크샵에서 진도 북춤을 공연하고 실습을 지도한 강은주 무용가

매년 한 번씩 보스톤에서 가야금, 탈춤 등을 가르쳐 왔다.

동화문화재단 현수정 씨는 “재단 사무실이 뉴저지에 있고 강사 선생님의 생활지도 뉴욕 인근이어서 보스톤까지 일정 잡는 것이 쉽지 않지만 입양 어린이가 자라는 것을 보고 또한 부모들의 관심을 보면 힘든 걸음이 보람이 있다” 고 밝혔다.

hsb@bostonkorea.com

보스톤최고 한식당 이벤트 당첨자 상품 수령



보스톤코리아 10주년을 맞아 실시한 보스톤최고 한식당 이벤트에서 1위에 뽑힌 박선영 씨가 지난 7일 1등 상품 서울왕복 비행기표를 수령했다



2등상 애플워치에 선정된 제임스 장 가족이 애플워치를 들고 포즈를 취했다

나쁜 치아를 만났다면
좋은 의사를 만나야 합니다.



진료과목
일반치과
신경치료
잇몸질환치료
보철전문
보톡스&필러

주요 보험
Delta, BC/BS,
Aetna, Cigna,
Metlife, etc...

한국인
진료 상담 가능
응급치료 가능

캠브리지 덴탈 어넥스
Cambridge Dental Annex

617.871.1482

Tel 617.871.1482
Fax 617.871.1483

www.yasuboston.com



야수 레스토랑

자녀를 위해 요리하는 엄마의 마음을 담았습니다

야수는 작은 나물에서부터 요리 하나하나까지 자녀들을 기르는 어머니의 마음으로 만듭니다. 직접 만들어 손맛이 들어있는 야수의 음식 - 맛과 건강을 생각하신다면 야수를 찾아주세요.

YASU RESTAURANT
Telephone 617.738.2244
1365 Beacon Street, Brookline, MA 02446

단체예약
주문음식



옷칠쟁이 나성숙 작품전 뉴햄프셔에 한창

옷칠과 자개에 피어난 한국의 아름다움

(보스톤 = 보스톤코리아) 김현천 기자 = 전통적인 한국 옷칠의 현대적 재구성을 탐닉하고 싶다면, 뉴햄프셔에 위치한 수레 아트 갤러리(SooRyeArtGallery)에서 한창인 “나성숙 옷칠전”을 둘러보면 좋다.

한국 기와 지붕의 아름다움과 모란꽃의 화려함을 옷칠, 금, 진주 등을 통해 화폭에 담아낸, 이 지역에서 처음으로 선보이는 장르이다.

지난 2일부터 오는 20일까지 진행되는 이번 전시회는 옷칠쟁이인 나성숙 작가(한국 서울 산업대학교 시각디자인과 교수)의 특별 작품전으로, 주변 미국인들에게 ‘절제된 한국적 화려함’을 알리고 있다.

작품은 주로 평면작이지만, 나무와 삼베, 옷칠 사이에 박혀있는 자개와 금박이 입체감을 더하는 중, 여백의 미가 두드러진다. 더구나 지극히 한국적인 색채와 어우러진 기와지붕, 꽃 등의 소재들은 절제의 미를 자아내, 마치 조선시대 상류층 여인들의 자태를 연상시킨다.

아니나 다를까, “한국의 북촌 한옥 마을이 소재”라는 게 작가의 말. “북촌 한옥 마을은 조선 왕조 600년

을 지켜온 우리의 문화유산이다. 그곳에서 만나는 기와 지붕과 여러 소재들은 우리 삶의 한 부분”이라고

이번 ‘나성숙 옷칠전’을 시도한 수레 아트 갤러리의 유수례 화가는 “시각적으로 드러나는 붓터치와 정교한 장식 오브제를 결합해 한국의 전통적 아름다움을 추상적으로 표현한 작품들”이라며 “미국인 방문객들이 많은 호기심을 보이고 있다. 특히 화가와, 미술 지도자들이 더욱 관심을 보였다”고 전했다.

또한 단순히 나전칠기 작품이라고만 생각하고 전시장을 찾았던 한인들이 우리도 우리의 전통 옷칠 방식에 새로운 기법을 더한 추상적인 작품에 감탄을 토했다는 게 유수례 화가의 말이다.

나 작가는 “처음 옷칠을 시작하면 기본적으로 3년은 사포를 치는 노력과 경험이 따라야 그 맛을 알 수 있다”고 말할만큼 절대적으로 투입되는 공정이 오래 걸린다”며 “고도의 경험과 날카로운 감성을 동반해야 비로소 수작을 얻을 수 있다”고 말했다.

또한 “나의 전시는 저변부터 솟아



뉴햄프셔 수레 아트 갤러리에서 전시중인 나성숙 씨의 옷칠 작품. 옷칠과 조개, 금박 등이 어우러진 화려함이 북촌 한옥 마을을 절제있게 담았다

나는 옷칠에 대한 나의 열정과 계속되는 고집으로 모더니즘의 기치 아래 무시되었던 전통적인 것들을 일깨워 줄 것이며 앞으로도 지속될 것”이라고 전했다.

전시기간은 12월 20일까지이며, 특별히 시간예약 방문도 가능하다. 전시회에 관한 자세한 정보는

SooRyeArtGallery.com 을 통해 알 수 있으며, 예약과 자세한 문의는 sooryeartgallery@gmail.com로 하면 된다.

장소 : 11sagamore Rd., Rye, NH 03870

전시일정 : 12월 2일~12월 20일
bostonkorean@hotmail.com

보스톤코리아
BOSTONKOREA.com

영의 QR 마크를
스마트폰으로
스캔하시면
보스톤코리아
홈페이지로
자동 연결됩니다



Publisher & C.E.O
장명숙 Myong Sool Chang

Writer
한세벽 SaeByuk Han
정성일 SungIl Jung
박현아 HyunAh Park
유다인 Dain Yoo
함요한 John Ham
한태정 Taijung Han

Graphic Designer
정현웅 HanWoong Chung

Marketing
최성우 SeongWoo Choi

Web Master
정현웅 HanWoong Chung

Contribution part

백린 Rin Paik
신영각 YoungGak Shin
공정원 JungWon Gong
김은한 EunHan Kim
백영주 YoungJoo Paik
성기주 KiJoo Sung
신영 Young Shin
윤희경 HeeKyung Yoon
이명덕 MyoungDuck Lee
앤드류콕 Andrew Koak
앤젤라엄 Angela Um
정준기 JoonKi Jung
이선영 SunYoung Lee
소피아 Sophia
홍하상 HaSang Hong
오승준 Albert Oh
이명원 Myung Won Lee
장동희 Donghee Jan
김화옥 HwaOk Kim

& TV 사업국
617-955-9459

재류업체 | 연합뉴스 | 미신협 회원사 | 세한연 회원사



Frank Y. Shin, DMD
현 **Tufts** 치과대학 부교수



신영목치과

- 치아 이식 수술 [Implants]
- 금속 없는 크라운
- 미용 치료 (잃어버린 웃음을 찾아 드립니다)
- 응급 환자 당일 치료
- 토요일도 진료함
- 각종 보험 지정 병원

www.drfrankshin.com

617.265.5606

1428 Dorchester Ave. Boston, MA 02122



가주 순두부

한식&일식

2013, 2014년 보스톤 매거진 선정 한식 1위 “가주 순두부”
얼스톤점과 캠브리지점 두곳에서 경험하실 수 있습니다.

영업시간은
오전10시~ 밤10시까지 입니다.



얼스톤 지점
56 Harvard Ave. Allston, MA 02134,
(617) 208- 8540

캠브리지 지점
57 JFK st. Cambridge, MA 02138,
(617) 864- 6868

단체 예약과 문의 가능

재외선거 등록신청 15일 시작 내년 2월 13일까지

(보스톤 = 보스톤코리아) 한새벽 기자 = 제 20대 국회의원 재외선거의 국외부재자 신고 및 재외선거인 등록신청이 오는 15일부터 시작돼 내년 2월 13일까지 계속된다.

재외선거에 참여하려면 국외부재자로 신고하거나 재외선거인으로 등록해야 한다. 국외부재는 주민등록이나 국내거소신고가 되어 있는 19세 이상 국민(1997. 4. 14.이전 출생자)로 유학생, 기업 주재원 등이 이에 해당한다. 재외선거인은 주민등록과 국내거소신고가 되어 있지 않

은 19세 이상의 국민(1997. 4. 14.이전 출생자)을 뜻하는데 영주권자 등이 재외선거인으로 분류된다.

선거 참여 신청은 공관 방문, 순회 접수(대리인을 통한 신고 가능, 단 재외선거인은 가족만 대리신고 가능)는 물론 우편, 전자우편, 인터넷(중앙선거관리위원회 홈페이지, http://ova.nec.go.kr 또는 http://ok.nec.go.kr) 등 다양한 방법을 통해 가능하다.

우편 및 전자우편 또는 방문 등을 통해 접수

할 경우에는 여권사본이 필요하며 재외선거인의 경우 국적확인에 필요한 서류(비자 또는 영주권증명서)의 사본을 제출해야 한다.

한편 재외투표는 내년 3월30일부터 4월 4일까지 6일간 진행되며 신고, 신청 개시일인 15일은 일요일임에도 불구하고, 편의 제공과 참여율 제고를 위하여 평일과 같이 정상 접수를 실시한다.

hsb@bostonkorea.com



NE 연세대 송년회 30여 동문 참여하여 성료

(보스톤 = 보스톤코리아) 편집부 = 지난 12월 5일 토요일 오후, 뉴잉글랜드 연세대학교 동문회 겸 송년회가 브루클라인 소재 한 콘도에서 열렸다. 서른여명의 연대동문들이 가족과 함께 참여하여 신촌 독수리 기상을 나누었다.

이번 송년 모임에는 1950년대 학번부터 2000년대 학번까지 고른 연령대가 참여하였다. 저녁 식사 후, 자기 소개 시간에서는 각자 보스톤에 정착하기까지 재미있는 경험들을 나누었다. 최고참 선배인 남궁연 (행정 58) 동문은 “많은 후배들이 참여하여 동문회가 다시 활성화되어 감개무량하다. 앞으로 다양한 기회와 행사에 적극적으로 참여해달라” 라는 당부 하였다. 또한 김화옥 (화학 73) 동

문은 “연세인은 각자가 최선을 다하는 특성이 있다. 우리 각자 분야에서 최고가 되어 모이자” 라는 격려를 하였다.

이번 모임을 위해 석달간 준비했다는 김준구 (경영 86) 동문은 “예상했던 것보다 많은 동문들이 참석해 주었다. 앞으로 뉴잉글랜드 연세대 동문회가 더욱 발전할 것 같은 좋은 징조” 라고 소감을 피력했다.

동문들은 각자 준비해 온 선물로 양키스워를 하며 선후배가 함께 어울리는 시간을 보낸 후 남궁연 동문 선창으로 아카라카 구호를, 하재민 (건축 04) 동문 선창으로 연세찬가를 부르며, 다음 모임을 기약했다.

bostonkorean@hotmail.com



연세대 동문모임에는 1950년대 학번부터 2000년대 학번까지 30여명이 모였다



서울대 동창회원과 이날 동창회에 참여한 육사생도들이 함께 했다

NE 서울대학교 동창회, 연말파티 성료

(보스톤 = 보스톤코리아) 편집부 = 뉴잉글랜드 지구 서울대학교 동창회에서 주최하는 2015년도 연말파티 행사가 12월 5일 (토) 저녁 6시부터 렉싱턴 소재 Avalon at Lexington Hill에 있는 클라인 홀에서 열렸다. 40명이 넘는 동문들과 특별히 보스톤을 방문 중인 27명의 미국 육군사관학교(West Point Military Academy)의 한국학생 클럽 회원들을 초대하여 식사와 대화를 즐기면서 몸과 마음을 쉬는 시간을 가졌다.

한국 사관생도들로 구성된 이 클럽의 회장인 김현석(4학년)은 클럽에 대한 간단한 설명을 하였으며 육군사관학교와 이들의 활동에

대하여 배우는 시간을 가졌다.

서울대 동창회 이의인 회장은 지난 2년에 걸쳐 회장으로 수고한 장수인 전희장에게 감사장을 전달했다. 서울대 동창회에서는 사관생도들에게 새해 달력을, 김현석 회장은 이의인 동창회장에게 클럽의 로고가 인쇄된 T셔츠를 선물로 증정하였다.

2부 여흥의 순서에서는 라인댄스를 함께 즐겼고, 또 가라오케를 사용해 여러 회원들이 돌아가면서 노래를 부르는 시간도 가졌다.

이의인회장은 내년에 가질 번개모임이나 이사회, 그리고 총회에 대해 안내했다.

bostonkorean@hotmail.com

617-739-2888

- 한국, 아시아, 미국내, 유럽, 남미 등
- KE, UA, DL, AA 등 모든 항공사 취급
- 항공권 특별 할인 제공
- 통역, 번역 서비스



유니버스 여행사
대표 최한길

Universe travel services
Tel 617.739.2888 / www.utsboston.net

정진수
CPA/MBA



개인 및 사업체 세무보고



- ▶ IRS문제 상담 및 해결
- ▶ 사업체 법인 설립과 해체
- ▶ 회계처리 및 감사
- ▶ 경영진단 및 절세 상담
- ▶ 융자 상담 및 재무재표 작성
- ▶ 급여(Payroll)서비스

TEL 781-849-0800, 508-580-3946 (한인전용)
FAX 781-849-0848
220 Forbes Rd., suite 206, Braintree, MA. 02184

- 개인 및 사업체 세무보고
- 사업체 법인 설립과 해체
- 경영진단 및 절세 상담
- 회계정리

미 연방정부로부터 공인된 세무전문가
Licensed to Practice Before the IRS

TEL: (781)935-4620 FAX: (781)935-4187
165-M New Boston St, Suite 278, Woburn, MA 01801

미 한인 육사 생도들, 한반도 통일 관련 강연

사관학교 입학 전형에 대한 설명도 동시에

(보스톤 = 보스톤코리아) 편집부 = 미육사(West Point Academy) 한인 사관생도들은 지난 5일 렉싱턴 소재 성요한 교회에서 강연 및 간담회를 개최했다.

민주 평통 보스톤협의회 후원으로 이날 행사에는 27명의 한인사관 생도들이 참여했다. 이중 김현석(Anthony

Ha) 생도와 시어도어 오(Theodore Oh) 생도가 차례로 미 육군 사관학교의 입학전형과 한반도의 지정학적 현황 및 한반도 통일이 교포와 사관생도들에게 주는 의미라는 주제를 가지고 강연을 하였다.

이현경 평통 홍보분과위원장은 “그들의 강연 속에서 품어져 나오는 열

기에 모든 이들은 박수를 보냈다. 강연 뒤에는 많은 질문과 응답의 시간이 있었으며 다과도 함께 나눴다” 고 말하고 “WPA내 한인사관생도들의 강연을 더 많은 분들과 함께 다시 한 번 같이 하는 자리가 마련되었으면 한다” 는 바람을 전했다.

bostonkorean@hotmail.com



성요한 교회에서 열린 미 한인 육사생도 강연회가 끝난 후 육사생도들과 한인 기관 단체장들이 함께 기념촬영을 했다



베드포드 소재 뱀부 레스토랑에서 평통 보스톤협의회가 임원회의를 가졌다. 사진 좌측부터 모니카리, 정옥경, 김숙자, 조진행, 유현경, 한선우, 임근택, 남궁연, 김우혁, 이현경

평통 보스톤협의회 임원회의 내년 사업 점검

(보스톤 = 보스톤코리아) 편집부 = 민주평화통일 보스톤협회는 지난 6일 베드포드 소재 뱀부 레스토랑에서 임원회의를 개최하고 지난 사업에 대한 검토와 내년 사업을 점검하는 시간을 가졌다.

이날 임원회의에서는 한해를 마무리 하면서 진행해 온 행사를 돌아보고 이를 재검토 했으며 한선우 회

장은 각 담당자들의 아낌없는 수고에 대해 칭찬하고 격려했다.

한회장은 각종 포럼과 차세대를 위한 다양한 강연을 중심으로 한 내년 사업에 대해 간략하게 발표하고 내년 1월 신년하례식으로 2016년을 열어가길 것이라고 밝혔다.

bostonkorean@hotmail.com

한국 티비 티보 플레이 크리스마스 할인

1달 25불로 대폭 할인

(보스톤 = 보스톤코리아) 편집부 = 합법적인 콘텐츠만을 취급하는 인터넷 한국 방송 티보플레이가 크리스마스 특별할인으로 프리미엄 서비스를 25불에 판매한다. 일반적으로 한달 정가 가격은 \$39.99이다.

KBS, MBC, SBS 지상파 방송 3사는 물론 TV N 케이블 방송 콘텐츠 그리고 최신 한국 영화 등의 콘텐츠를 초고화질로 시청할 수 있는 티보플레이는 LA에 본사를 두고 보스톤을 비롯한 전 미국 주요 도시에 한국 방송을 공급하고 있다.

티보플레이의 주요 구성은 자신이 원하는 시간에 프로그램을 골라보는 비디오온디맨드(VOD) 방식이 주로 구성되어 있다. 이외에도 한국 경제TV 뉴스 등이 라이브로 제공되며 한번 틀면 종일 방송 시간대별로 프로그램이 자동 진행되는 채널 방식의 투데이 방송도 제공된다.

최근 방송사들의 강력한 단속으로 인해 TV 패드 등이 불법화되면서 합법적인 한국방송에 대한 수요가 점차 확산되고 있는 상황이다.

티보플레이 신청을 원하는 한인들은 보스톤코리아 TV사업국(617-955-9112)에 전화, 신청서를 작성하면 티비를 설치할 수 있다.

bostonkorean@hotmail.com

재미과기협, 경력개발 (SEED) 워크샵 개최

(보스톤 = 보스톤코리아) 편집부 = 재미한인과학기술자협회 (회장 김영수, 이하 KSEA)는 미주 지역에서 과학기술분야에 종사하는 젊은 한인들의 경력개발을 돕기 위한 “과학기술경력 기술워크샵”을 개최했다.

워크샵은 12월 5-6일 버지니아 비엔나 소재 KSEA 본부에서 마련됐으며, 과학기술 분야의 박사후 연구원, 대학 교의 조교수급, 산업계의 초급 연구원, 박사학위 예정자 등 100여명이 참가했다.

행사를 위해 주미대사관 강도호 총영사, 조선학 과학관이 축하했으며, 워크

샵 기조연설자로 Bloomberg Distinguished Professor로 선정된 존스홉킨스 대학 하택집 교수, 국립보건원 조나단 위스트 박사, 엑스모빌의 류상수 박사, 노스캐롤라이나 주립대 김영수 교수, 김성우 교수, DSE 신대영 대표, NSF 시빅 우즈 디렉터, 조지워싱턴대 혁신경영센터의 짐 정 부대표가 강연했다. 초청연사로는 메릴랜드대 서은숙 교수, 뉴저지공대 (NJIT) 마이클 리 교수, 센트럴플로리다대 손용호 교수, 노스캐롤라이나대 박선규 교수, Solar Turbines 문희구 박사, INVIA 벤자민 리 박사 등이 참여했다.

워크샵 강사들은 기조강연에서 그랜드 취득 정보와 방안, 기업과 연구기관의 채용 정보, 종신직 취득과 업무수행 평가 준비, 효과적인 프리젠테이션 기술, 네트워킹 구축과 이용 등에 관해 강연했다. NIH, NSF, Industry 등 세 그룹으로 나뉘어진 세부 워크샵에서는 보다 전문적이고 경험적인 내용과 함께 질의응답과 열린 토론도 이어졌으며, 직급별로 나뉘어진 소그룹 네트워킹 시간에서는 보다 자유로운 분위기에서 선배 전문가와 동료 연구자들간에 교류하는 시간을 가졌다.

bostonkorean@hotmail.com

Kim Law Offices, L.L.C.

성심을 다해 변호하겠습니다

Yeon J. Kim, Esq.

주요 경력

- 前미연방 이민국 심사관
- Boston지사 에서 만여건의 영주권 시민권 심사
- 前 미연방 세관 특별수사관
- NY지부 연방 범죄 관련 직접 수사
- 前 미국 육군 심문관

업무분야

이민법 / 상법
형사법 / 가정법

Tel: (781)932-0400 Fax: (781)932-0403
3 Baldwin Green Common, Suite 210 Woburn, MA 01801

Attorney at Law

장우석 변호사

사과 상해 파산 보호 비즈니스/리스 IRS/DOR/UI 신용카드 채무조정 이민법

전화: (781)712-1700 CHANG & ASSOCIATES, P.C.
67 South Bedford Street, Suite 400 West, Burlington, MA 01803

한미선 공인회계사

Master of Science in Taxation

IRS, MA DOR 와의 세금 문제 해결

사업체 세무보고 및 회계/경영 자문

- 회사의 설립 및 해체/ 회계처리/회계 감시
- QuickBooks Set-up - 비즈니스의 성격 및 구조에 맞는 기본설치 및 운영상당
- Payroll 서비스 및 고용주의 세금납세 내역

개인 세무 보고

- 해외 소득, 임대소득, 주식 등 투자
- Self-employed 사업자, 자산 처분, Clergy, Military, FI, JI Visa holders

한국과의 Tax Treaty 하에 있는 분 등 **각종 세금 공제 및 절세를 위한 세무 상담**

Tel: 617-792-2355 Fax: 617-849-5852
E-mail: monelahan,cpa@gmail.com
www.mhancpa.com
Cambridge Office (Alewife Station)
125 Cambridge Park Dr, Suite 301
Cambridge MA 02140

생나무 크리스마스 트리 VS 인공 크리스마스 트리

(보스톤 = 보스톤코리아) 장명술 기자 = 크리스마스가 불과 2주 앞으로 다가왔다. 상당수의 한인들은 아직 크리스마스 트리 장식을 하지 않았을 수도 있다. 크리스마스 트리를 장식할 때마다 떠오르는 딜레마는 크리스마스 트리를 생나무로 할 것인지 아니면 인조 트리로 할 것인지 하는 것이다.

일단 생나무 트리와 인조트리의 장단점을 분석해보자.

인조트리의 장단점

인조 크리스마스 트리의 가장 큰 장점은 가격과 편리성이다. 다양한 가격대의 인조트리가 있지만 약 \$100여불을 주고 한번 구입하면 수년간은 그냥 지난해 것을 다시 펴서 장식하기만 하면 된다. 생나무 크리스마스 트리처럼 매일 물을 주거나, 솔잎이 떨어져서 바닥을 매일 청소해야 하는 불편함도 없다.

운반도 간편하다. 박스에 담아서 가져오기 때문에 굳이 차지붕 위에 묶거나 손에 묻는 송진을 피하기 위해 장갑을 끼야 하는 번거로움도 없다. 사용후 보관실에서 분리해서 박스에 보관하면 되므로 아주 간편하다.

가격면에서도 아주 유리하다. 한번 사두면 크게 잘못 다루거나 잘못 보관하지 않는 이상 수년간 사용하므로 매년 크리스마스 트리 구입을 위해 돈을 들이지 않아도 된다. 그리고 해마다 나무를 베어서 산림 자원을 낭비케 하지

않는다는 자부심을 가져도 된다.

단점은 실제로는 환경에 많은 악영향을 준다는 것이다. 인공 트리는 주로 금속과 염화비닐(PVC) 그리고 원유에서 추출한 플라스틱으로 만들기 때문에 썩지 않는다. 다시말해 이를 버릴 경우 100여년이나 썩지 않고 땅속에 남아 있다는 것이다. 일부 인조 트리에는 납 성분이 안정제로 사용되기도 했다는 점을 고려해야 한다.

인조트리의 85%는 중국에서 만들어진다. 현재 북경은 거의 앞이 보이지 않을 정도의 스모그로 고통받고 있다. 이는 바로 환경오염에서 오는 폐해다. 북경의 괴로움을 만드는데 이 인조트리들도 일조를 했다고 봐야 한다.

생나무 트리의 장단점

미국 내에서는 매년 약 3백30만여개의 생나무 트리가 팔린다. 이들의 93퍼센트는 4000천여 리사이클 프로그램을 통해 리사이클 된다.

생나무 트리의 가장 큰 장점은 환경 친화적이라는 점이다. 크리스마스 트리는 멀치로 리사이클 되거나 잘라서

아이들 놀이터, 하이킹 트레일, 그리고 일반 길에 깔기도 한다. 그외 여러가지로 리사이클 될 수 있다.

한 그루의 크리스마스 트리 나무는 평생동안 1톤의 이산화탄소를 흡수한다. 따라서 350만그루의 크리스마스 트리가 흡수하는 이산화탄소의 양은 어마어마 하다. 또한 1에이커의 나무는 18명이 매일 숨쉬는데 충분한 산소를 공급한다.



또한 장점은 이 나무들이 실내에서 숨쉬면서 일정 정도 수분을 공급해 습도를 유지케 하며 소나무의 향기를 그대로 맡을 수 있다는 점이다. 소나무의 발삼향내는 머리를 시원하게 해주며 집을 방문하는 손님들의 기분도 상쾌하게 할 수 있다.

아이들과 함께 생나무를 고르고 이를 잘라서 차에 올려 묶고 집으로 싣고 와서 이를 다시 실내로 들고 베이스에 고정하고 하는 과정은 크리스마스 트리를 만드는 전 과정을 자녀들과 함께 나눈다는 점에서 의미가 있다.



단점은 비용이 많이 든다는 점이다. 매년 20-70불 정도의 비용을 들여 구입해야 한다. 일반적으로 흠디포에서 6-7피트 정도의 크리스마스 트리를 구입하려면 40불 가량 지불해야 한다.

관리도 어렵다. 나뭇잎이 오래가기 위해서는 매일 물을 공급해야 하며 가습기를 틀어 충분한 습도를 유지해주어야 더욱 싱싱하게 오래간다. 그럼에도 일정시간이 지나면 떨어지는 솔잎은 골칫거리다. 특히 카펫인 경우 더욱 골치이다.

생나무 구입:

일반적으로 각 지역에 있는 크리스마스 트리 농장에서 구입하는 것이 가장 신선한 트리를 구입하는 방법이다. 하지만 너무 멀리있는 경우 인근 흠디포 등지에서 구입할 수 있다. 구입시 직원에게 언제 자른 것이고 어디서 왔는지 물어보면 더욱 신선한 트리를 고를 수 있다. 신선한 트리가 오래가며 솔잎을 많이 떨어뜨리지 않는다. 울스톤에서는 가위소리 바로 옆 주차장에서 구

입 가능하다.

생나무 싱싱함을 위한 구입시 주의 사항

일단 나무를 고른 후 밑부분이 트리 거치대에 충분히 들어갈 수 있도록 트리 밑부분으로부터 약 30센치 가량에 있는 잔가지를 반드시 제거해달라고 요구해야 한다. 잔가지를 친 이후 밑부분을 약 1인치 가량 잘라준다. 자른 후 약 6-8시간 이내에 거치대에 설치하고 물을 주어야 한다. 너무 오래 두면 송진이 나와 굳어버리므로 물을 잘 흡수하지 못해 일찍 나무가 마르게 된다. 흠디포의 경우 차지붕에 단단히 고정하도록 끊으로 묶어주는 것까지 서비스로 제공한다. 1-2불 정도의 팁은 좋은 에티켓이다. 나중에 트리를 제거할 때 마른 솔잎이 많이 떨어지므로 흠디포 등에서 약 2불에 판매하는 제거 비닐을 미리 밑에 깔면 제거가 쉽다.

editor@bostonkorea.com



오바스시
광어회
우럭회
TO GO
617 202
3808

김성애(Seong Ae Kim) Realtor



Newton, Brookline, Boston, Cambridge, Belmont, Lexington, Waltham, Yarmouth

보스톤에 처음 오시거나 내 집 마련을 원하시는 분들을 위해 보스톤 일대의 아파트/콘도/주택 매매 렌트를 성심 성의껏 세심하게 그리고 신속하게 도와드리겠습니다. 상담을 통해 고객들의 희망사항에 맞춰 찾아드립니다.

김성애(Seong Ae Kim) Realtor

COLDWELL BANKER Colliers International Residential Brokerage



1261 Centre St. Newton, MA 02459
Office: 617.969.2447 Cell: 857.919.3055
Email: SeongAe.Kim@NEMoves.com

惠民 Park Acupuncture and herbal medicine



여러분의 건강을 위한 최상의 선택
혜민한의원

617-787-0789 www.acupark.com
60 Leo M. Birmingham Parkway, Suite 101, Brighton, MA 02135



겨울철 기침약 알고 먹어야 빨리 낫는다

(보스톤 = 보스톤코리아) 장명술 기자 = 겨울철의 경우 안공기와 바깥 공기의 차이가 심해 감기 또는 플루 바이러스 감염이 쉽다. 감기 또는 플루의 끝자락에 찾아오는 불청객이 바로 기침이다. 대부분 기침이 시작되면 CVS 등의 약국에 가서 오버더카운터 감기약을 골라 섭취하는데 중요한 것은 자신의 증상에 맞는 약을 골라야 한다는 점이다. 6세 이하의 어린이에게는 어떤 종류의 기침약도 사용을 권장하지 않고 있다는 것은 알아두자.

일부 사이트의 경우 가장 잘 듣는 기침약 브랜드의 순위를 나열해 놓은 곳이 있지만 대부분이 광고 사이트로 신빙성이 떨어진다. 비싸지 않은 저렴한 브랜드이면서 대중적인 인지도가 있는 기침약이면 충분하다.

기침약은 브랜드에 상관없이 다음의 세가지로 나뉜다.

엑스펙토란트(Expectorants): 가래가 섞여서 나오는 기침이면 바로 엑스펙토란트라고 적힌 기침약을 구입해야 한다. 이것의 주 성분은 과이페네신(Guaifenesin)으로 허파에 있는 가래를 묽게

해주고 기침으로 내보내기가 쉽게 해준다.

서프레산트(Suppressants)는 기침 억제제다. 다시 말해 기침의 횟수를 줄이는 역할을 한다. 이것의 주 성분은 dextromethorphan(DM)이다. 이 약은 마른 기침이 계속될 때 먹는 약이다. 이 약은 맨솔, 캠퍼 오일 등을 혼합하는 경우가 있다.

종합 기침약 이 기침약은 한가지 이상의 증상을 타겟으로 해서 더 많은 원료가 들어가 있다. 과이페네신과 텍스트로메트로판이 함께 들어가 있는 경우도 있다. 감기 증상에 따라 코막힘 풀림, 기침과 콧물을 방지하는 안티 히스타민 등의 성분도 들어가 있다.

커피 드롭스(Cough drops)는 기침도 완화하지만 목이 아픈데 좋다.

언제 병원을 가야 하는가

가래에 피가 섞여 나올 때

기침과 함께 고열이 나는 경우

기침과 함께 몸에 두드러기가 나는 경우

가래의 색깔이 녹색으로 변한 경우

editor@bostonkorea.com

고국 배송이 불가능한 품목은?

다이어트 보조제, GNC 메가시리즈 등 포함

(보스톤 = 보스톤코리아) 한새벽 기자 = 연말연시 택배 시즌이 돌아왔다. 고국에 있는 가족들에게 택배를 보내려는 한인들의 경우 관세 및 부가세, 통관 목록 물품, 일반통관 물품, 배송 및 통관 불가 품목 등 통관에 관한 정보를 숙지해야 한다.

울스톤 소재 한진택배에 따르면 관세 및 부가세의 경우 고객의 신고 금액에 따라 책정되며 통관 목록 대상 물품은 신고금액 200달러까지 면세로 통관이 가능하다. 그외 일반 통관 품목으로 분류되는 물품은 총신고금액 및 배송비가 한국 도착 당일 환율로 원화 15만원을 초과할 때 부과 대상이 된다. 통상적으로 총 금액 기준 15-30%의 세율이 적용되며 한명의 수취인 앞으로 2개 이상의 소포가 동일일자에 반입될 경우, 신고 금액이 합산돼 과세가 될 수 있다.

통관 목록 물품들을 살펴보면 수취인 통관번호가 필요없는 신고금액 200달러까지 면세되는 항목들은 비누, 양초, 모자, 가방, 의류, 신발, 종이, 책, 귀금속(목걸이, 반지, 팔찌), 카메라, 약기, 600ml (2온스)이하인 향수, 예술품, 색조화장품, 바디용품, 장난감, 안경, 가구(인테리어용품), 시계, 전자기기(TV, 컴퓨터) 등이다.

반면 수취인의 개인통관 고유번호 혹은 주민등록번호(시민권자 및 외국인의 경우 여권번호 가능)가 통관시 필요한 목록의 물품들은 식품, 비타민등 건강보조식품, 의약품, 기능성화장품, 향수(60ml초과), 동일물품 수량 10개 이상, 기타 세관장이 개인통관 고유번호 확인이 필요하다고 분류되는 물품 등이다.

한진택배 감경신 실장은 “비타민의 경우, 예전엔 받는 사람의 주민등록번호를 세관에서 요구했지만, 올해부터는 통관고유번호가 반드시 필요하다”고 강조했다.

한편 배송 및 통관이 불가능한 품목들은 살아있거나 말린 동식물 및 씨앗류, 한약재(녹용, 상황버섯 등), 플루 종합증상 완화제(Vicks Nyquil Cold and Flu Multi Symptom Relief), 비타민 중에서 GNC메가시리즈 비타민, 알파 리포의 애시드(Alpha Lipoic Acid) 성분이 함유된 건강 보조식품 일체, 다이어트 보조제, 화폐(현금 혹은 수표), 화기성 물품(알코올 함량이 높거나 스프레이식 향수 및 화장품), 애완동물 사료 및 간식, 인체의 일부(유골) 등이다.

hsb@bostonkorea.com



Grace Acupuncture and Oriental Medicine

은혜한의원에서

회복을 도와드립니다.

- ① 요통, 어깨, 목, 허리 통증, 통풍질환
- ② 두통, 편두통, 어지러움, 메스꺼움, 불면증
- ③ 비염, 천식, 알레르기, 각종 스포츠 부상
- ④ 만성 관절염, 비만, 죽상동맥경화
- ⑤ 소화장애, 변비, 과민성 대장증후군
- ⑥ 심혈관 질환 예방, 비노, 기침에
- ⑦ 만성적인 스트레스, 불안, 우울, 자살
- ⑧ 노인 치매예방, 노인성 질환 예방
- ⑨ 기타 생활의 질을 높이기 위한

781.862.1842

www.graceaom.com

442 Marett Rd, Suite 6
Lexington, MA 02401

“당신의 환한 미소가
마음입니다.”

거의 모든 보험 받습니다
매스헬쓰도 받습니다

978.689.9363
(한국어문의)

465 South Broadway Lawrence MA 01849

GB Family Physical Therapy

가족 물리치료 병원

REDCORD식 치료법 도입

진료분야
목, 허리 통증, 디스크
어깨, 팔, 무릎, 다리 및 각종 운동 후 통증
척추 측만증 및 자세교정

고통사고/직장상해 보험, 유학생/여행자 보험,
메디케어 외 정부보험 및 미국보험

대표: 781-365-1876 한국어 781-365-1867
83 Cambridge St, Suite 2B Burlington, MA 01803

www.gbfamilypt.com



조기유학 및 학업지도 대표 기관

BOSEC 보스톤 유학원

www.bosec.com

보스톤유학원은 가장 오래 전통을 가진 유학원으로 많은 학생들을 명문 중/고등 사립 학교와 명문 대학에 입학 시켜온 교육 컨설팅 대표기관입니다. 보스톤 유학원은 학생들이 미국에서의 학업에서 성공하도록 최상의 컨설팅과 수준높은 학업지도를 제공합니다

중 고 대학 입학 컨설팅 (강남 사무소 운영)

1. 조기유학, 초/중/고 /대학 입학, 전학, 인터뷰 가이드 전문
2. 한국에서 갓 전학 온 학생 교육컨설팅
3. 대학 입학 상담, 지원서 작성 (College Consulting) : 하버드 입학담당관 출신이 전문위원으로 활약
4. 가디언, 홈 스테이, 여름/겨울 캠프
5. 주말 봉사활동, 특활 지원
6. 상세 사항: 웹사이트 참조 www.bosec.com

■ 컨설팅 서비스의 특징: 다년 간의 경험을 바탕으로 학생을 철저하게 분석하여 성공적 상급 학교 진학을 보장하는 컨설팅을 제공합니다.

■ 서울 사무소: 부모님 들의 편의를 위해서 도곡동 타워팰리스 단지 내에 서울 사무소를 운영하고 있습니다. (아래 주소 참조)

■ 합격한 중, 고등 학교: Fay, Choate Rosemary, St. Paul, Milton, Groton, Kent, NMH, Loomis Chaffee, Hotchkiss, Lawrenceville, St. George, Middlesex, Concord, Governor Dummer, Eaglebrook, Cardigan Mountain, Fessenden, Cushing, Brooks, Westover, Dana Hall, Holderness, Kent, Worcester Academy, Eaglebrook, Philips Academy, Pomfret 등. 상세 사항 웹사이트 참조.

■ 합격한 대학: Harvard, Yale, Stanford, Cornell, Columbia, NYU, Bowdoin, Dartmouth, Trinity, Emory, U. Mich., U. Penn. Brandeis, Boston College, Bowdoin 등 다수

튜터의 자질과 경력을 보고 프로그램을 선택하세요!

학업 지도 튜터링

ACT SAT SSAT TOEFL AP 전문

강사진: 전원 Harvard, MIT 등 명문 대 교수진, 박사과정,

대학원생 및 미국인 현직 교사.

튜터링 경험이 풍부한 보스톤 지역 최고의 강사진.

- 대상 학생: Native Speaker, 유학생, 보딩스쿨/데이스쿨 학생
- 한국식 엄격한 지도, 숙제 관리. 공부를 하지 않을 수 없게 지도 함.
- 시험 요령 습득이 아닌 실력 향상 위주.
- SAT, TOEFL, SSAT수강생 전원에게 정선된 필수 단어 목록 제공

Private Tutoring

English, Essay Writing
 Math, History, Science
 Latin, French, Spanish, Chinese
 SAT II, AP, 수학 / 과학 경시

여름 방학 특강 (보스톤)

SAT ACT SSAR ISEE TOEFL 집중반 6월 - 8월
 개인 지도 전 과목 집중지도

추수감사절, 겨울방학, 봄방학 (보딩스쿨)

2001년부터 제공되어온 전통있는 프로그램

2015년 추수감사절 프로그램: 11/21-11/30

ACT, SAT, SAT II, AP, 학교 수업 과목 개인지도

프로그램 특징:

- 학생별 필요에 따른 개인지도 및 그룹지도
- 최고의 강사진 (하버드 대학 캠퍼스 옆 위치)
- 원하는 경우 호텔에서 재우지 않습니다

보스톤 유학원

미국: 545 Concord Avenue, Suite 214,
Cambridge, MA 02138

한국: 서울 강남구 도곡동 대림 아크로텔 2914호
(삼성 타워팰리스 단지 내 02-579-9731)

대표: 원장 공학박사 송영두

Tel 617-491-0041
617-491-0043

* 교사 수시 모집: info@bosec.com 으로 resume를 보내 주십시오.

* 홈스테이 가정 수시 모집: 뉴잉글랜드 전역. info@bosec.com 으로 메일 주시기 바랍니다. 전화 사절.

* 사무 직원 모집: 미국에서 중/고등학교를 다닌 분. humanresource@bosec.com 로resume를 보내 주십시오.

"주차는 보스톤유학원 옆의 Fresh Pond Mall 의 Whole Foods Market에 하시면됩니다."

MBTA 그린라인 확장 공사 아직도 안개 속

비용 절감할 수 있는 방안 찾을 때까지 유보
연방 정부 지원 받아도 공사 비용 23억 달러

(보스톤 = 보스톤코리아) 정성일 기자 = 오랫동안 결정이 지연되고 있는 MBTA의 그린라인 연장 계획의 실행 여부가 여전히 불투명한 상태다. MBTA는 확실하게 비용을 줄일 수 있는 방안을 마련할 때까지 그린라인 연장 공사를 시행하지 않는다는 입장을 재확인했다.

지난 9일 있었던 공개 회의 참석 후 스테파니 폴락 교통부 장관은 “이 프로젝트를 시행하기 위해서는 많은 일들이 선행되어야 한다” 며 “공사 비용이 지불 가능한 수준이어야 하고 주 정부가 책임을 질 수 있는 범위여야 한다” 고 말했다. 그러나 공사 계획이 완전히 취소된 것은 아니라고 덧붙였다.

그린라인 확장 공사 계획은 서머빌과 메드포드를 이어주는 4.7마일 구간의 지상 선로를 새로 만드는 수십억 달러 규모의 공사다. 노선 확장에 따라 기존의 리치미어 전철역의 위치가 바뀌고 확장 구간에 6개의 새 전철역이 생긴다.

그린라인 확장 공사를 지지하는 사람들은 젊은 직장인과 대학생 유동인

구가 많은 메드포드 지역에 대중교통 수단이 적어 불편하다고 말하고 있다. 또한 이들을 위해 전철 노선이 생기면 지역 경제가 크게 활성화 될 수 있다고 주장하고 있다.

그린라인 확장 공사는 최초에 예상된 비용이 23억 달러였다. 이 비용을 매사추세츠 교통부가 감당할 능력이 안 되기 때문에 전면 취소할 예정이었으나 지난 1월 연방 정부가 10억 달러

를 지원해주기로 약속하면서 확장 공사에 대한 논의가 재개되었다.

그러나 그린라인 확장 공사를 다시 추진하는 과정에서 총 공사 비용이 당초 예상 금액보다 10억 달러 이상 더 필요하다는 보고서가 발표되었다. 연방 정부가 10억 달러를 지원해주더라도 공사를 위해 주 정부가 지불해야 할 금액이 23억 달러 이상 필요하다는 뜻이다.

주 교통부는 여러 컨설팅 회사와 접촉하며 비용을 절감할 수 있는 방안을 모색 중이다.

jsi@bostonkorea.com



서머빌과 메드포드를 연결하는 그린라인 확장 공사 계획이 비용 문제를 해결하지 못하고 있다



던킨 도너츠는 현재 케이지 프리 계란을 5%만 사용하고 있다

던킨 도너츠 2025년부터 케이지프리 계란만 사용

(보스톤 = 보스톤코리아) 정성일 기자 = 매사추세츠 주에 본사를 두고 있는 던킨 도너츠가 2025년까지 자사에서 사용하는 모든 계란을 케이지 프리(cage-free chicken: 닭장에 안 넣고 풀어 키운 닭) 계란으로 사용하겠다고 밝혔다.

던킨 도너츠의 이 같은 발표는 최근 미국 식품 업계의 추세를 따른 것이다. 맥도날드는 지난 9월에 향후 10년 내로 100% 케이지 프리 계란을 사용하겠다고 발표했다. 던킨 도너츠의 직접적인 경쟁사인 스타벅스 역시 2020년까지 케이지 프리 계란을 사용하겠다고 밝혔다.

지난 3월, 던킨 도너츠는 2013년부터 사용 중인 계란의 5%가 케이

지 프리 계란이며 2016년 말까지 케이지 프리 계란의 비율을 10%까지 늘리겠다고 약속했다. 또한 2022년까지 작은 철창에 가두고 키운 돼지 고기는 사용하지 않겠다고 발표했다.

던킨 도너츠는 동물 인권 단체인 휴먼 소사이어티와 함께 협력하여 육류나 고기에 대한 정책을 변경하고 있다.

현재 매사추세츠 주에서는 동물의 인권을 보호하기 위해 다리를 꺾거나 몸을 움직일 수도 없는 작은 우리에서 가두고 키운 동물의 고기나 알의 판매를 금지하는 법안이 주민투표 안건으로 추진 중이다. 만약 이 법안이 주민투표에서 통과되면 2022년 이후부터 적용된다. jsi@bostonkorea.com

연말사는 **당신만큼은 정관장**

대축제

행사기간 : 12 27 까지

홍삼정 최대 혜택 홍삼정으로 입연 중 가장 큰 사

<p>추제 1</p> <p>홍삼정 240g 1개 구입시 홍삼정 50g 증정</p>	<p>Free Gift</p> <p>\$46 상당</p>	<p>+</p>
<p>추제 2</p> <p>홍삼정 240g 2개 구입시 홍삼정 120g 증정</p>	<p>Free Gift</p> <p>\$100 상당</p>	+
<p>추제 3</p> <p>홍삼정 / 추출액 구입시 홍삼정 30g 증정</p>		

보스톤 정관장 브랜드스토어
3 Old Concord Rd, Burlington, MA 01803

타주로도 배송 해드립니다

전화 주문 **781-238-0303**

bostonhanjin.com

여러분 가까이 있습니다!

175 Harvard Ave. Allston, MA 02134
T: 617.782.2424 F: 617.782.2421

귀국이사 / 로컬이사 / 포워딩 / 택배 서비스

여권사진 / 이벤트 사진 / 영상 촬영 및 편집
그래픽디자인 서비스 / 디지털 포스트 & 포토샵 튜터링

Nabis Studio

치폴레 먹은 BC학생 80여명 노로바이러스 감염

(보스톤 = 보스톤코리아) 한새벽 기자 = 보스톤 칼리지 인근 클리블랜드 서클 소재 치폴레(Chipotle)에서 음식을 먹은 80여명의 BC학생들이 구토와 설사 증상을 일으켰으며 관계당국은 노로바이러스 발병의 원인을 노로바이러스(Norovirus) 감염으로 추정하고 있다.

보스톤시 보건 당국은 감염 학생들의 5개 샘플 분석 결과와 증상을 종합해 노로바이러스로 의심된다고 밝히고 다만 좀더 심각한 박테리아 감염인 이 콜라이로 인한 발병은 아니라고 확인했다.

보스톤 칼리지는 80명의 학생들이 치폴레에서 음식을 먹고 난 후 증상을 일으켰다고 보스톤 보건 당국에 신고했다. 즉각 치폴레의 위생상태를 검사한 보스톤 시당국은 음식물 온도 유지 실패, 감염된 직원 근무 허용 등 세가지 위반사항을 발견하고 즉각 음식점 폐쇄 조치를 취했다. 치폴레 음식점은 보스톤 시 위생당국의 철저한 검사를 통과한 후에야 다시 문을 열 수 있다.

보스톤 보건 당국은 이번 발병의 원인을 밝히는데 그치지 않고 모든 발병자들을 인터뷰해 어떤 음식으로 인해 발병했는지 규명하기 위해 노력하고 있으며 보스톤 지역의 발병환자에 대해서는 주 보건부에 이관해 치료토록 하고 있다.

노로바이러스는 위와 장을 감염시키 심각한 구토와 설사 증상을 일으키며 약 1-3일간 지속된다. 대부분의 사람들은 특별한 치료 없이 회복하지만 탈수 증상이 심각한 사람

들의 경우 병원치료를 받아야 한다.

특히 이 바이러스는 전염성이 아주 강해 감염자를 접촉하거나 감염된 표면을 만져도 전염된다. 미국내에서 음식을 먹어 발생하는 가장 흔한 질병 중의 하나다. 보건 당국은 이번 치폴레 감염 사례의 경우 모두 음식을 통한 감염인 것으로 추정하고 있다.

보스톤 보건 당국은 대학과는 별도로 65명의 감염 사례를 보고 받았으며 2-3명을 제외하고는 모두 보스톤 칼리지 학생들이었다. 보건당국은 감염자들이 주위 학생들이나 사람들에게 바이러스를 유포시킬 수 있다고 주의를 당부했으며 반드시 손을 깨끗이 자주 씻을 것을 권장했다.

보스톤 칼리지 잭 던 대변인은 80명의 학생이 학교 보건서비스에 구

토, 설사 등의 감염증세를 보고했고 이들의 공통점은 지난 주말 클리블랜드 서클에 있는 치폴레에서 음식을 먹은 것이었다고 밝혔다.

최초 노로바이러스 감염이 화제가 된 것은 치폴레에서 음식을 먹은 보스톤칼리지 농구팀 선수들이 구토 설사를 호소하면서이다.

치폴레의 음식 중독 감염사례는 이번이 처음이 아니다. 지난 11월 초 워싱턴 주와 오리건 주 치폴레에서 음식을 먹은 37명이 이콜라이 감염자로 밝혀져 무려 43개의 지점이 문을 닫아야 했다. 또한 지난 여름에는 미네소타에서 64명이 치폴레 음식을 먹고 살모넬라균에 감염돼 곤욕을 치른 바 있다. 일련의 사건 이후 치폴레의 주식은 곤두박질 쳤다.

hsb@bostonkorea.com



클리블랜드 서클에 위치한 치폴레, 이번 노로바이러스 감염의 발단이 됐다



우체국 우편 사진 도착전 이메일로 통보

(보스톤 = 보스톤코리아) 한새벽 기자 = 미 우체국은 우편을 받아보기 더욱 편리하도록 이메일로 우편 도착을 통보하는 서비스를 시작할 예정이다.

‘우편도착안내 (Informed Delivery)’라 불리는 이 서비스는 최대 10개의 실제 편지봉투사이즈의 흑백 이미지를 동부시간 기준 우편 도착 당일 오전 11시까지 이메일로 발송한다. 이 서비스는 추후 좀더 큰 매거진 정도의 아이টে에도 적용할 예정이다.

이 서비스를 원하는 고객들은 우체국 웹사이트에서 신청하면 무료로 제공된다. 10개가 넘는 이미지는 웹사이트 대시보드에서 확인할 수 있다. 이 스캔된 흑백 이미지는 편지의 앞쪽만 보여주기에 보안상의 문제가 될 일은 없다는 게 우체국 측의 입장이다.

이미 뉴욕 메트로와 버지니아 북부에서는 시범 운영을 하고 있는 것이고, 2016년까지 계속 지역을 넓혀 갈 예정이다.

hsb@bostonkorea.com

운전중 통화금지법안 뉴햄프셔는 이미 시행중

▶▶1면에 이어서

스트라우스는 “우리는 몇 년 전 운전 중 문자메시지를 금하는 법안을 통과시켰다. 그러나 이로 인한 도로상의 안전을 담보하기 위해서는 전화 사용시 핸드 프리도구를 사용토록 해야 한다”고 강조했다. 운전할 때에는 양손을 사용하는 것이 한 손보다 안전하다는 주장이다.

하원에서 예비 승인된 법안은 위급상황일 경우 손으로 잡고 통화할 수 있도록 허용했으며 기존의 문자 금지에 손으로 하는 셀폰 사용 금지 항목까지 더했다.

현재 운전중 문자 사용자에 대해서는 첫 번째 위반인 경우 \$100, 두 번

째인 경우 \$250 그리고 세 번째 이상 위반에 대해서는 \$500을 부과토록 하고 있다.

그러나 현재는 손으로 전화의 다이얼을 할 수 있도록 허용함에 따라 경찰들은 운전자 문자 사용을 했는지 여부를 정확하게 단속하기 어려웠다.

뉴햄프셔 주는 운전중 전화기 사용금지안을 이미 통과시켜 시행 중에 있다. 따라서 뉴햄프셔를 여행하는 한인들은 핸드프리 도구가 없는 한 운전 중 전화통화를 삼가해야 한다.

hsb@bostonkorea.com



NEWSTAR Realty of Boston **NEWSTAR BOSTON** **실용수업**

Gina Choi

Realtor, MBA
978-866-3248
ginachoi@newstarrealty.com
http://blog.naver.com/newstargina

미네소타 New Star Realty의 개사도입자.
10년간 보스톤 지역 최고의 실적을 올린 부동산 전문가(MBA)로서
올라가고 있는 BOSTON-CAMBRIDGE 지역과 가장
발전하고 각 지역마다의 장점, 단점들을 잘 알고 있습니다. 지금도
성업중이다. 부동산에 10년 이상의 전문 서비스를 경험한
경험을 바탕으로 최상의 가격에 집을 사시거나 매도하도록
도리조도 도와 드립니다.

Lexington Office
43 Waltham St., Lexington, MA 02420
Tel: (781) 259-4996

Newton Office
111 Washington St., Newton, MA 02460
Tel: (617) 560-4996

가목의 정확, 내집 마련, 투자이민 및 사업매매 978.866.3248
기타 궁금한 점이 있으시면 언제든지 연락 주십시오 카카오톡 ID: juseorenghn

EXCLUSIVE : ALLSTON





24 Glenville Ave, Allston, MA 02134
For Sale: \$ 420,000 방 4개 화장실 1, 1,330 sqft
Harvard Ave 근처, 역, 한인타운, 사립학교, 참나무에 둘러싸여 1-2분 거리
내년 8월까지 학생들이 계약되어 있음.
현재 Allston 지역의 CONDO 가격이 오르는 추세라 투자 가치가 높음.

EXCLUSIVE : BEDFORD 지역 단독주택



For Sale: \$599,000 3+ Beds, 2 Bath, 2238 sqft (Lot size: 1.3 acre)
(3 CEDAR LANE, BEDFORD, MA)
학군 좋은 Bedford 지역 Single House.
넓은 경관, 양쪽에 위치, 조용하고 Private한 곳입니다

국제유가, 2009년 2월 이후 최저... WTI 37달러대로 추락

(뉴욕=연합뉴스) 이강원 특파원 = 석유수출국기구(OPEC)가 원유 생산 감축에 합의하지 못한 데 따른 공급 과잉 우려로 국제 유가가 2009년 2월 이후 최저 수준으로 떨어졌다.

8일 뉴욕상업거래소(NYMEX)에서 2016년 1월 인도분 서부 텍사스산 원유(WTI)는 전 거래일보다 14센트(0.4%) 떨어진 배럴당 37.51달러에 마감했다. 이는 2009년 2월 이후 가장 낮은 수준이다.

WTI는 최근 3거래일 연속 하락했다. 런던 ICE 선물시장의 1월 인도분 브렌트유도 51센트(1.3%) 내린 배럴당 40.22달러 선에서 움직이고 있다. 이 역시 2009년 2월 이후 6년 10개월 만에 가장 낮은 수준이다.

국제유가는 전날 5.8%나 떨어진 데 따른 반발 매수세에 힘입어 개장 초에는 상승세를 보였다. 하지만, 전 세계

적인 공급 과잉 우려가 해소되지 못함에 따라 등락을 거듭하다가 소폭 하락하며 마감했다.

중국의 지난 11월 원유수입이 전년보다 7.6% 증가했다는 소식도 공급 과잉 우려를 해소하지 못했다.

석유수출국기구(OPEC)는 지난 4일 석유장관 회의에서 산유량 한도를 현재대로 하루 3천150만 배럴을 유지하

기로 의견을 모아 공급 과잉 우려를 증폭시켰다.

다만, 이날 장 마감뒤 나올 미국석유협회(API)의 지난 주말 미국 원유재고량과 9일 나올 미국 에너지정보청(EIA)의 원유재고량 발표를 앞두고 관망세가 퍼진 것이 그나마 낙폭을 제한했다.

gija007@yna.co.kr

브렌트-WTI 유가 추이, 단위:배럴당 달러

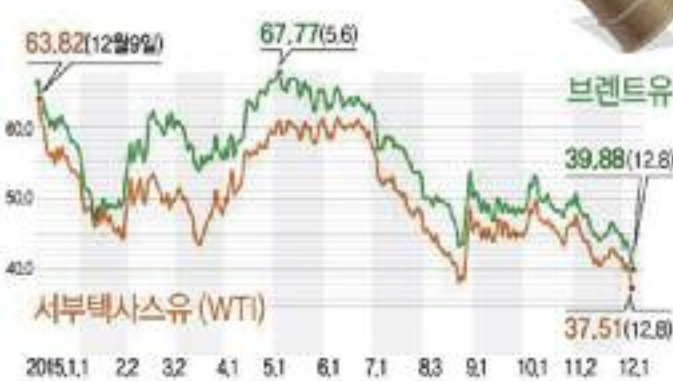

유가 내년에도 안 오를 3가지 이유...사우디, 신흥국위기, 전기차

(서울=연합뉴스) 김경윤 기자 = 국제유가가 배럴당 40달러 선 아래로 떨어진 가운데 내년에도 유가 반등을 기대하기는 어려울 것이라는 분석이 나왔다.

데이비드 로시 인디펜던트 스트래티지 투자자문사 사장은 8일 CNBC 방송에서 내년에는 국제유가가 배럴당 30달러로 떨어질 것이라며 그 원인으로 사우디아라비아의 막대한 원유 생산과 신흥국 경기 둔화, 전기차의 등장 등을 꼽았다.

우선 석유수출국기구(OPEC) 내 최대 원유 생산국인 사우디가 원유시장

점유율 확보를 위해 '치킨게임'을 벌이고 있다는 점이 가장 큰 문제다.

미국이 셰일오일을 개발하면서 원유시장을 잠식하자 사우디는 지난해 11월 OPEC 회의에서 감산하지 않겠다는 뜻을 밝혔다.

전 세계적인 공급과잉 현상이 일어나면서 국제유가는 지난해 6월 배럴당 115달러에서 현재 37.51달러까지 떨어졌지만, 사우디는 여전히 감산에 나설 생각이 없다.

로시는 "사우디는 미국 셰일오일 업체들을 때려눕히기 위해서라면 몇 년에 걸쳐서라도 생산을 줄이지 않을 것

"이라고 분석했다.

원유의 주요 수요처였던 신흥국의 경기 둔화도 유가 하락세를 이끌고 있다.

신흥국들은 그간 막대한 양의 원유를 사용했지만, 경기 둔화 현상이 나타나자 사용량을 줄이고 있다.

또 전기 자동차와 무인차, 차량 공유 서비스 등 자동차 업계의 새로운 트렌드가 유가에는 악재로 작용할 수 있다.

로시는 "전기차, 무인차, 차량 공유 등은 모두 기름을 적게 쓴다는 의미"라고 설명했다.

heeva@yna.co.kr

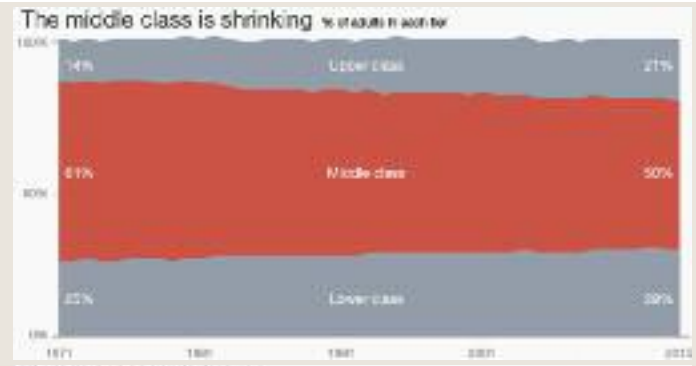

미중산층, 더 이상 경제적 다수 아니다 양극화 뚜렷

(서울=뉴스1) 윤지원 기자 = 미국 중산층이 더 이상 경제적 다수가 아니라는 조사 결과가 발표됐다.

9일 미국 민간연구기관 퓨리서치는 고소득자와 저소득 계층의 합이 미국 중산층보다 많다는 결과를 발표했다.

보고서에 따르면 2015년 기준 미국 성인 중산층은 총 1억 2080만 명으로 추산된다. 이는 고소득자와 저소득자 계층을 합친 1억 2130만 명보다 적은 수다.

이 같이 중산층 비중이 경제 구조의 절대 다수에서 벗어난 건 퓨리서치가 소득 조사를 진행한 40여 년만에 처음인 것으로 알려졌다.

중산층 비중은 1971년 61%에서 올해 50%로 44년 만에 약 10% 포인트 가까이 떨어지며 소득 양극화가 진행됐다.

하지만 보고서는 고소득 증가 비중이 저소득 증가 비중보다 높다는

사실을 언급하며 "경제 발전을 나타낸 결과"라고 평했다. 저소득 계층의 비중은 1971년 25%에서 29%로 4% 증가했지만 고소득층 비중은 같은 기간 14%에서 21%로 7% 늘어났기 때문이다.

한편 부자들의 수입이 늘어나는 속도는 중산층과 저소득층의 소득 증가 속도보다 더 빠르게 진행되고 있는 것으로 나타났다.

2014년 고소득 계층의 중위소득은 1970년 대비 47% 증가했지만 중산층의 소득은 34% 올랐다. 또 저소득 계층의 소득은 28% 오르는데 그쳤다.

현재 미국의 3인 기준 중산층 가구 소득은 미국 전체 중위 소득의 3분의 2 수준부터 중위소득보다 2배 많은 데까지 넓게 분포되어 있다. 구체적 액수로 환산하면 4만2000달러~12만 6000달러 사이이다.

yjw@news1.kr

태양자동차

Body & Repair / States Inspection

모든 차량 정비 서비스
유형, 미국, 일본, 한국

STATES INSPECTION

사고가 났습니까?

사고가 난 차를 원상 복구해 드립니다.
인슈어런스 바디워크 합니다.

617.868.2500
617.868.2600

48 NEW ST. CAMBRIDGE, MA 02138
Harvard St. 5 min / Lexington 10 min / Newton 20 min
E-mail: sunautobody@yaohoo.com

COLDWELL BANKER
SIRYAN & ASSOCIATES

Kathy Lee

Cell: 781.354.1622

정직하고 성실하게 도와드립니다

미국 좋은 보스톤 앞대 아파트, 콘도, 주택 전문

1281 Centre St. Newton, MA 02459
Office 617.969.2447, Fax 617.969.7912
Kathy.Lee@NEMoves.com

YOUNG DENTISTRY 손영권 치과

In Lowell

중은 치과 중은 치아

WE MAKE SMILE

youngdentistrypc.com

978.459.0594

674 Rogers St. Lowell, Massachusetts 01852

막말에도 인기는 고공...공화 '트럼프 몽니' 어찌하리오

무슬림 입국 금지 주장 후 공화당 내 비판 쏟아져
트럼프 막을 대안 인물 없는 공화당 근심 높아져
트럼프 지지자 63%, 제3당 출마에 긍정적

(서울=뉴스1) 윤지원 기자 = '막말 제조기' 도널드 트럼프 미 대선 후보의 인기가 식지않은채 지지율 선두를 달리며 미 공화당의 시름이 깊어지고 있다.

8일 CNN과 라디오 WBUR가 뉴햄프셔에서 진행한 여론조사 결과 트럼프는 32%의 지지율로 압도적 1위를 고수했다. 그동안 여러차례 논란에도 불구하고 지지율은 지난 9월에 비해 오히려 8% 포인트나 상승했다.

이번 여론 조사는 트럼프가 '무슬림의 미국 입국 전면 금지'를 주장하기 전에 진행됐지만 이 같은 상승세가 그대로 굳어지면 누가 봐도 공화당의 적자(嫡子)로 보기 힘든 트럼프가 대선 티켓을 거머쥐는 것은 따는 당상이다.

◇ 공화, "트럼프는 공화주의자 아니다"...선 긋기 열중

공화당 내부에서도 트럼프의 공화당 대선 출마를 두고 혼란이 가중하고 있다.

7일 트럼프가 무슬림 입국을 금지

하겠다는 도를 넘는 공약을 내놓자 뉴햄프셔, 아이오와, 사우스캐롤라이나주를 각각 대표하는 공화당 의장 3명은 모두 트럼프의 이날 발언에 비판 성명을 냈다.

46대 부통령이자 신보수(네오콘)의 대표인사 디 체니는 휴 휴이트 라디오 토크쇼에 출연해 "무슬림의 입국을 금지하겠다는 트럼프의 주장은 우리 당의 가치와 완전히 어긋난다"면서 "종교의 자유는 우리 역사에서 매우 중요한 부분이며 우리는 거기서 출발했다"고 말했다.

네오콘의 이론가인 빌 크리스틀은 CNN과 이메일 인터뷰를 통해 트럼프가 "보수주의 가치를 진흙탕에 처박았다"고 비판하면서도 트위터를 통해 "공화당 대선후보들이 모두 트럼프를 욕하고 있지만 막상 트럼프가 대선 후보가 된다면 그를 지지하지 않을 수 있을까?"라면서 트럼프의 지지세를 인정하는 발언을 남겼다.

CNN은 트럼프의 선두세를 두고 "리더와 정체성이 부재한 공화당의 문

제를 드러낸다"고 평가했다. 이어 공화당 뉴햄프셔 의장인 제니퍼 혼의 발언을 인용 현재 공화당은 트럼프가 "비공화적"임을 강조하려 애쓰고 있다고 덧붙였다.

◇ 지지율 1위 트럼프 포기하기엔 대안 없는 공화

트럼프는 지난 9월 공화당전국위원회(RNC)에 제3당 불출마 서약서에 서명하며 공화당 출마를 약속했지만 정작 공화당은 이런 트럼프를 달가워하지 않는 상황이다.

공화당 존 카시 오하이오 주지사 참모는 트위터를 통해 "RNC가 트럼프에 대한 후원모금을 계속 진행할까. 국민에 물어봐야 할 때"란 말을 남기며 공화당의 혼란을 고스란히 드러냈다.

하지만 그렇다고 트럼프를 쉽게 포기하기도 힘든 상황이다. 일단 대안이 없다. 14% 지지율로 2위에 오른 마르코 루비오 플로리다주 상원의원이나 대선후보 선두권에 올라있는 벤 카슨 후보는 여전히 지지율이나 인지도 면 등에서 트럼프와 격차가 크다.

무엇보다도 맞수인 민주당의 힐러리 클린턴 후보와 견줄만한 후보가 없다는 것이 고민이다. 힐러리 클린턴은 현재 트럼프를 포함한 공화당 어느 후보와 맞붙더라도 승리하는 것으로

나타났다. 트럼프를 버리자니 민주당에 맞설 대안의 후보가 없고 안고 가지니 공화당의 전통 가치관과는 먼 후보의 등장이니 '몽니'격이다.

◇ 트럼프 3당 출마시...공화당 '3당' 전략 우려 필때 카드

미 언론 USA투데이와 서퍽대학교가 지난 2~6일 미 전역 1000명의 응답자를 대상으로 진행한 여론조사에서 트럼프 지지자 중 63%가 그가 제3당으로 출마해도 여전히 지지하겠다고 응답했다.

선불리 트럼프를 포기했다가는 전통적 공화당 지지자들까지 빼앗길 수 있는 상황인 것이다.

이에 트럼프는 공화당내 자신의 비판 여론을 의식한 듯 8일 트위터를 통해 "68% 지지자들이 공화당과 분리돼 제3당으로 출마해도 지지한다고 응답했다"고 강조했다.

영국 가디언은 전문가 분석을 인용, 트럼프와 같이 선거 캠페인을 진행할 수 있는 재정적 여력이 있는 후보라면 독자적 대선 출마가 가능하다고 설명했다. 이어 가디언은 "트럼프가 제3당으로 출마하는 상황은 백악관 재진입을 시도하는 공화당에겐 재앙"이라고 말했다.

yjw@news1.kr



5일 도널드 트럼프 미 공화당 대선후보가 아이오와 주에서 선거 유세 연설을 진행 중이다



미국 대선 경선에서 민주당 선두를 달리고 있는 힐러리 클린턴 전 국무장관(왼쪽)과 공화당 선두인 도널드 트럼프 후보(오른쪽)

페이스북을 달군 올해 최고 핫 키워드는 '미국 대선'

(서울=뉴스1) 이준규 기자 = 올해 동안 페이스북을 가장 뜨겁게 달군 이슈는 미국 대선 경선으로 나타났다. AFP통신이 9일 보도했다.

페이스북은 페이스북 사이트를 통해 전 세계 15억명의 사용자들이 지난 1월부터 12월까지 가장 많이 언급된 주제가 미국 대선이라고 이날 밝혔다.

민주당과 공화당 모두 아직 후보가 확정되지 않았지만 양당 모두 선두주자의 언행과 관련한 이슈가 크게 관심을 모았다.

민주당 선두주자인 힐러리 클린턴 전 국무장관은 연 초부터 이메일 스캔들로 인해 곤욕을 치렀다. 이후 버니 샌

더스 후보가 상승세를 보이면서 클린턴 후보의 싱거운 승리로 끝날 것이라던 전망을 무색하게 만들면서 예상외의 큰 이목을 끌었다.

공화당은 부동산 재벌이자 리얼리티 프로그램 스타인 도널드 트럼프 후보가 출마 선언장에서부터 막말을 하면서 돌풍을 일으켰다. 현재 공화당 선두인 트럼프 후보는 최근 무슬림의 미국 입국을 막겠다는 말을 해 또 다시 뜨거운 논란의 중심에 섰다.

두 번째로 많이 언급된 주제는 지난 달 13일 130명의 목숨을 앗아간 프랑스 파리 연쇄 테러였다.

전례 없는 유럽 난민 사태를 일으킨

시리아 사태와 난민이 3위에 올랐으며 8900명을 숨지게 한 지난 4월 네팔 대지진이 뒤를 이었다.

가장 많이 언급된 정치인은 버락 오바마 미국 대통령이었다.

2위는 단 한 번도 공식 생활을 하지 않은 트럼프 후보가 차지했다.

탄핵 위기에 놓인 지우마 호세프 브라질 대통령이 3위에 올랐으며 클린턴 후보가 뒤를 이었다.

세계 최대 인구의 민주주의 국가인 인도의 수장 나렌드라 모디 총리는 9위에 올랐으며 베냐민 네타냐후 총리가 10위를 기록했다.

findlove@news1.kr



미 북서부 폭풍 강타...2명 사망

(포틀랜드 로이터=뉴스1) 정이나 기자 = 미국 북서부 지역에 폭풍이 몰아쳐 오리건에서 2명이 숨지고 대규모 정전사태가 발생했다.

미국 국립기상청(NWS)에 따르면 오리건주 북서부 도시 포틀랜드에는 사흘간 127mm의 비가 내려 12월 한달 평균 강수량을 넘어섰다.

오리건주 산악지대에는 300mm 이상의 비가 내린 것으로 기록됐다. 폭우로 인해 도로에 싱크홀이 생기거나 제방이 무너지고 도로가 폐쇄되는 등 피해가 잇따랐다. 피해가 심한 지역의 학교는 수업이 취소됐다.

포틀랜드에서는 쓰러진 나무가 주택을 덮쳐 안에 있던 여성 1명이 사망한 것으로 나타났다.

오리건주 현지 매체인 오리저니언에 따르면 포틀랜드에서 약 100km 떨어진 클레츠키에서 도 불어난 물에 갇힌 차량의 탑승

자 1명이 익사했다.

외판 마을인 베르노니아에서는 산사태와 홍수, 교각 붕괴 위험으로 인해 모든 도로가 몇시간 동안 봉쇄됐다가 해제됐다.

오리건주와 인접한 워싱턴주의 제이 인슬리 주지사는 일부 지역에 비상사태를 선포하기도 했다.

워싱턴주 서부 타코마에 위치한 퓨알럽강둑의 노숙인 밀집지역에서 7명이 물에 휩쓸렸지만 무사히 구조되는 일도 있었다.

또 포틀랜드와 시애틀에서 각각 2만6000가구, 3만7000가구에 전력 공급이 끊겨 주민들이 불편을 겪었다.

포틀랜드와 시애틀을 연결하는 고속도로 옆 언덕에서 바위가 굴러 떨어져 10일 오전까지 도로를 폐쇄한다고 당국은 밝혔다.

lchung@news1.kr

고속도로 통행료 4년만에 인상...서울~부산 편도 2만100원

재정 4.7% · 민자 3.4% ↑, 인상해도 원가의 88.6% 수준
29일 0시부터 적용...서울외곽 · 경인고속 '동결'

(세종=뉴스1) 진희정 기자 = 재정 고속도로 통행료가 4년만에 평균 4.7% 오른다. 천안~논산 등 5개 민자 고속도로 통행료도 3.4% 인상된다.

국토교통부는 이 같은 내용의 '고속도로 통행료 조정안'을 발표하고 오는 29일 0시부터 적용한다고 10일 밝혔다.

새 통행요금이 적용되면 경부선 서울~부산(394.9km) 구간 요금은 1만 8800원에서 2만1000원으로 오른다. 호남선 서울~광주(294.8km) 구간은 1만 4400원에서 1만5300원으로, 영동선 서울~강릉(209.9km)은 1만1000원에서 1만7000원, 남해선 북부산~동차원(30km) 구간은 2400원에서 2500원으로 각각 오른다.

거리가 짧고 출퇴근 이용자가 많은 서울외곽고속도로(1000원)와 경인고속도로(900원) 요금은 동결된다.

민자고속도로 가운데는 △천안~논산(9100원→9400원) △대구~부산

(1만100원→1만500원) △인천대교(6000원→6200원) △부산~울산(3800원→4000원) △서울~춘천(6500원→6800원) 등 5개 노선만 오른다.

나머지 5개 노선 중 △인천공항(7600원→6600원) △서수원~평택(3100원→2700원) △용인~서울(2000원→1800원) △평택~시흥(3100원→2900원) 등 4개는 최근 자금조달을 통해 통행료를 내렸고 서울외곽순환선 북부구간은 통행료 인하를 위한 용역이 진행 중이어서 이번 통행료 조정대상에서 빠졌다.

국토부는 이번 통행료 인상으로 한국도로공사가 관리하는 재정 고속도로는 연간 약 1640억원, 5개 민자도로는 연간 약 192억원의 추가 수익을 각각 예상하고 있다.

통행료 인상으로 마련된 추가재원은 교량·터널 등 구조물 점검·보수와 졸음쉼터 설치 등 안전시설 보강에 1300억원 이상 투자한다는 계획이다.

또 대중교통 환승시설 설치·나들목(IC) 개량·휴게소 개선 등 이용자 편의증진 사업에도 약 400억원을 추가 투자하기로 했다. 고속도로 안전·편의시설 투자는 국고지원 없이 통행료로만 충당한다.

이번 고속도로 통행료 인상은 2011년 2.9% 이후 4년 만이다. 2007~2014년까지 9년간 물가가 23.9% 올랐고 가스 및 전기요금이 각각 69.2%, 44.6% 상승했다. 현재 재정 고속도로 통행료는 원가의 83% 수준이다. 이번 인상분을 반영해도 원가의 86.6% 수준이다.

국토부 관계자는 "재정고속도로는 2011년 이후, 민자고속도로는 2012년 이후 통행료를 올리지 않았다"면서 "그동안 물가상승률, 재정고속도로의 통행료가 건설비와 운영비 등 원가의 83% 수준이라는 점 등을 고려해 인상을 했다"고 말했다.

이와 함께 국토부는 사업용 4종 대형화물차와 5종 특수화물차에 오후 9시부터 다음날 오전 6시까지 고속도로 통행료를 할인해주는 '심야할인'을 상대적으로 소형인 1~3종 화물차까지 확대하는 방안을 검토하기로 했다.

통행료 인상에 따른 도로공사의 부채 감축효과는 미미할 것으로 보인다.

지난해 도로공사 총부채는 26조4622억원으로 하루 이자비용만 31억원이다. 연간 3조5000억원 규모의 통행료 수입으로는 이자(1조1000억원)와 유지관리비(1조8000억원) 정도만 충당하고 있다.

국토부 관계자는 "공기업 경영효율화, 자산매각 등 도로공사의 자구노력은 물론이고 민자고속도로 자금조달을 지속 추진해 통행료 인상요인을 최소화하겠다"고 전했다.

hj_jin@news1.kr

주요 공공요금 비교

단위 1%

-누적인상률('07~'14)



*원가보상률은 '14년 기준

Cheap or Quality?

ASC : Boston's #1 ESL School

Fall class starts on September 2nd!



1

ESL or TOEFL 10% Off

Speak to an advisor now!

10% off total tuition for at least 4 months of enrollment.

Limited Offer.

Book by September 2nd for this discount.

2

What makes us different? These colleges accept...

The Level 3 "TOEFL/IELTS Waiver" applies for

- Northeastern Univ. Pre-MBA Program
- Cambridge College Undergraduate and Graduate Programs
- Lesell College Undergraduate and Graduate Programs
- Lesley University Undergraduate and Graduate Programs
- Merittack College Undergraduate (iv. 5) Graduate (iv. 6)
- Boston Architectural College

The Level 4 "TOEFL Waiver" applies for

- Benjamin Franklin Institute of Technology
- Dunicy College
- Massachusetts Community College

The Level 6 "TOEFL Waiver" applies for

- Southern New Hampshire University



Main: 1106 Commonwealth Ave. Boston, MA 02215 I. (617) /30-3/05
Downtown: 65 Harrison Ave. 6th Fl., Boston, MA 02111 T. (617) 338-5288
Website: www.ascenglish.com

H MART

BURLINGTON WEEKLY SALE DEC. 11TH - DEC. 17TH, 2015

Yes, we are open 365 days a year!
 Sign up for Smart Card today and receive great deals only members can get!
CUSTOMER SERVICE 
 TOLL FREE TEL. 877-427-7386
 customer_care@hmart.com
 For events, coupons, and exclusive deals, subscribe at www.hmart.com! Visit our Facebook, Twitter, Pinterest, Instagram, and WeChat for special offers.
DURING THE EDITING PROCESS, THERE MAY BE MISTYPES/MISPRINTS. EACH LOCATION MAY BE SUBJECT TO LIMITED AVAILABILITY, AS WELL AS THEIR SALE PRICES. SOME PRODUCTS MAY BE SOLD OUT. IF A PRODUCT IS NOT LISTED AS A BOXED SALE ITEM, IT CANNOT BE PURCHASED AS A BOXED SALE ITEM. ALL H-MART LOCATIONS ACCEPT ALL MAJOR CREDIT CARDS. H-MART BURLINGTON: 43 MIDDLESEX TPKE., BURLINGTON, MA 01803

HELLO HOME smile, you're home!

HOLIDAY CELEBRATION

DEC. 19th, 2015 - JAN. 1st, 2016 AT ALL H-MART STORES
 Save big on some of the most popular housewares and home essentials.

<p>\$29.99 \$39.99 KÜHAUS Mini Ceramic Fan Heater 미니 세라믹 히터 NDFK1180/ea.</p>	<p>\$49.99 \$69.99 KOTO Porridge Maker 다용도 죽 제조기 Black/Red - ea.</p>	<p>\$39.99 \$52.99 KÜHAUS High Capacity Humidifier 대용량 가습기 7.5L/ea.</p>	<p>\$24.99 \$34.99 KOTO Elec. Rice Cooker 전기 밥솥 10cups/ea.</p>
<p>\$9.99 \$13.99 Mug Set 세라믹 머그컵 세트 (대장미/가든 플라워) Rose/Garden Flower - set</p>	<p>\$19.99 \$29.99 Glass Lock 5pc Set 글라스락 GL-07/ea.</p>	<p>\$7.99 \$9.99 HELLO HOME Thermos Bottle 텀블러 500mL/White/Black - ea.</p>	<p>\$39.99 \$49.99 KOTO Elec. Hot Pot (Double) 전기 사브사브팟 (더블) JH-160B/ea.</p>

매장에 비치된 전단지들을 확인해 보시고 더 큰 세일을 누리보세요. (할인 혜택은 전단지 안에 있는 쿠폰만 가능합니다.)

FREE 2016 H-MART CALENDAR

for Smart Card Members!
 H-Mart 2016년 달력을 스마트 카드 고객에 한해 무료로 나누어 드립니다

COMING SOON STARTING DECEMBER 18TH 2015

<p>국보 쌀 (옐로우) KOKUHO Extra Fancy Med. Grain Rice (Yellow) \$9.99 15 lbs.</p>	<p>SAMYANG God Jjajang 삼양 갯짜장 \$7.99 4.58oz. x 5ea./pkg.</p>	<p>해오름 밥도둑 도시락김 HAIOREUM Roasted Seaweed Laver Original/Parae - 0.15oz. x 8ea./pkg. \$2.99</p>	<p>CHUNGJUNGONE 100% Brown Rice Red Pepper Paste 정정원 100% 현미 찰고추장 \$12.99 6.6 lbs.</p>
---	---	--	---

<p>해오름 소고기 양념 HAIOREUM Korean Style Beef BBQ Sauce \$3.99 Bulgogi/Kalbi/2.11 lbs.</p>	<p>풀무원 직화 짜장면/짬뽕 PULMUONE Fresh Noodles with Black Bean Sauce/Spicy Noodle \$4.99 13.7 - 23.3oz.</p>	<p>AJINO MOTO Hondashi Bonito Soup Stock 아지노모토 혼다시 \$9.99 1.32 lbs.</p>	<p>TONG TONGBAY Premium Imitation Crab Stick 통통베 프리미엄 게맛살 \$2.99 1.1 lbs.</p>
--	---	--	--

<p>NEW Loves cooking with high-heat! ESENCIA Grapeseed Oil 에센시아 포도씨유 34fl.oz. \$4.99</p>	<p>KURIQUS Herbal Shampoo + Treatment Set 큐리우스 샴푸 세트 Shampoo 2ea. + Conditioner 1ea./set \$19.99</p>	<p>YOBO HOME 3 Tier Steamer 여보홈 3단 찜솥 \$32.99 32cm/ea.</p>	<p>헬로홈 전기 그릴 HELLO HOME Elec. Grill KYS-863A/ea. \$42.99</p>
--	--	---	--

<p>BIG SALE SPECIAL Kyong Gi Med. Grain Rice 경기미 40 lbs. \$29.99 SMART CARD ONLY</p>	<p>BIG SALE SPECIAL NATURE'S Brown Rice 자연담은 현미 15 lbs. \$9.99 SMART CARD ONLY</p>	<p>BIG SALE SPECIAL KWANGDONG Herbal Tonic Drink 광동 쌍화탕 3.3fl.oz. x 10btl./box \$4.99 SMART CARD ONLY</p>
--	--	---

PRODUCE picked at the peak of freshness

<p>BLUE JAY Mandarin 블루제이 만다린 \$1.99 lb. <small>FRI/SAT/SUN ONLY 11/12/13 ONLY</small></p>	<p>Organic King Oyster Mushroom 유기농 새송이 버섯 8oz./pkg. \$3.99</p>	<p>Dried Persimmon 곱감 \$5.99 lb.</p>
<p>Singo Pear 신고배 박스 box \$26.99</p>	<p>Koimo Sweet Potato 코이모 고구마 \$1.49 lb.</p>	<p>MANNA I Love Tofu 아이 러브 두부 All Varieties/14oz. \$0.88</p>

MEAT at unbeatable low prices

<p>Sliced Pork Single Belly for BBQ 바베크용 생삼겹살 \$7.99 lb.</p>	<p>Patella Bone 병동 도가니 \$1.49 lb.</p>	<p>Chicken Tenderloin 닭 안심 \$2.99 lb.</p>
<p>Beef Brisket Chunk 양지머리 \$10.99 lb.</p>	<p>Boneless Pork Loin for Cutlet 돈까스용 돼지고기 \$4.99 lb.</p>	<p>Marinated Sliced Beef Rib Eye Bulgogi 양념 소불고기 \$6.99 lb.</p>

SEAFOOD at shockingly low prices

<p>Beltfish 생갈치 \$4.99 lb. <small>FRI/SAT/SUN ONLY 11/12/13 ONLY</small></p>	<p>TONGYOUNG Dried Dashi Anchovy 통영 멸치 22lb./box \$29.99</p>	<p>TONG TONGBAY Dried Jiri Anchovy 통통베 지리 멸치 2 lbs./box \$34.99</p>
<p>TONGTONGBAY Dried Pollock Cut 통통베 절단 코다리 1.57 lbs./pkg. \$4.99</p>	<p>GLOBAL Unagi Kabayaki 글로벌 우나기 6oz./pkg. \$4.99</p>	<p>Squid 냉동 오징어 \$1.99 lb.</p>

한명숙 출당 · 측근 불출마, 가닥잡은 문의 '육참골단'

한명숙 자진 탈당 유도...친노 핵심들 불출마 입장 정리
내홍 대책 비대위 급부상속 안철수 최종 결단에도 영향

(서울=뉴스1) 박태정 기자 = 문재인 새정치민주연합 대표가 10일 본격적인 '육참골단'(肉斬骨斷·살을 주고 뼈를 취한다)에 나섰다.
친노(친노무현) 측근들의 내년 총선 불출마 입장을 받아내고 친노의 수장급인 한명숙 전 국무총리에 대한 당직 정리를 요구해 자진 탈당까지 받아냈다. 사실상 출당이다.
이는 안 전 대표의 탈당 및 분당 위기에 직면한 당을 구하고 위한 결단이자 당내 비주류가 줄기차게 요구해온 친노 패권주의 철폐에 대한 응답으로 해석된다.
문 대표는 이날 구속수감 중인 한 전 총리에게 지난 8일 스스로 당직을

정리해 줄 것을 요청했다고 김성수 대변인을 통해 밝혔다.
이에 한 전 총리는 문 대표와 당에 부담을 주지 않기 위해 탈당하고 개인의 자격으로 자신의 결백을 위한 투쟁을 해나가겠다고 한 것으로 알려졌다.
한 전 대표는 조만간 자진 탈당계를 제출할 계획이다.
문 대표는 이와 함께 최근 출마를 준비해 온 차성수 금천구청장과 민형배 광주 광산구청장, 김영배 성북구청장 등 참여정부 시절 측근들을 따로 만나 불출마하는 것으로 거취를 정리했다.
특히 출마 계획은 없지만 이호철 전 청와대 민정수석비서관과 양정철 전

홍보기획비서관, 윤건영 대표 특별보좌관 등 3명에 대해서도 총선 불출마 입장을 재확인했다.
이·양 전 비서관은 전해철 의원과 함께 '3철'로 불리며 친노 핵심으로 분류돼 온 인사들이다.
문 대표는 이에 앞서 지난 3일에는 아들 로스쿨 낙제 구제를 위한 압력 행사와 의원회관에서 시집 판매 의혹을 받고 있는 신기남·노영민 의원에 대해서도 당무감사원 조사 후 윤리심판원에 회부할 것을 요청했다.
이어 다음날인 4일에는 안철수 전 공동대표가 지속적으로 요구해온 10대 혁신과제를 전격 수용하기로 하면서 당헌·당규 반영을 빠르게 추진하면서 문제가 된 측근들의 가지치기에 나섰다.
당헌·당규 개정안에 따르면 유죄 판결을 받거나 재판에 계류 중인 당원은 재판에 회부된 날부터 당원자격을 정지하고, 형이 확정된 당원은 제명 조

치한다.
또 부적절한 언행에 대한 엄격한 잣대를 적용하기 위해 부정부패나 부적절한 언행으로 징계를 받은 자에 대해서는 공천관리위원회에서 정밀 심사를 하도록 명문화 했다.
측근이라도 문제가 된다면 단호하게 처리하겠다는 결연한 의지를 나타

낸 것이다.
이에 따라 당 내홍 사태 해결방안으로 비상대책위원회가 부각한 가운데 문 대표의 이 같은 육참골단 조치가 '장고'에 돌입한 안 전 대표의 입장표명에도 영향을 미칠지에 관심이 모아지고 있다.
ptj@news1.kr



새정치민주연합 문재인 대표



신학용 새정치민주연합 의원이 10일 오후 국회 정론관에서 20대 총선 불출마를 선언한 뒤 기자들의 질문에 답하고 있다

신학용, 야첫총선 불출마...중진 용퇴론 신호탄되나

혁신안발 물갈이 '기폭제' 될 듯...송영길 출마설

(서울=연합뉴스) 송수경, 서혜림 기자 = 새정치민주연합의 내홍 사태가 극으로 치닫고 있는 가운데 수도권 출신 3선 중진인 신학용(63·인천 계양갑) 의원이 10일 20대 총선 불출마를 선언했다.
총선 국면에서 새정치연합 의원의 불출마 선언은 이번이 처음이다. 앞서 지난달말 호남 출신 4선인 김성곤 의원은 호남 지역구(전남 여수갑) 불출마를 선언했지만 수도권 등 협치 출마 가능성에 대해선 열어둔 바 있다.
이에 따라 이번 불출마가 새정치연합내 '중진 용퇴론'의 신호탄이 될지 주목된다.
신 의원은 이날 국회 정론관에서 기자회견을 하고 "3선 국회의원으로서 국민과 국가를 위해 도대체 무엇을 했는지, 당에서 무슨 역할을 했는지, 우리당이 집권하는데 제가 필요한 사람인지 반성해 본다"며 "이제는 더 나은

인물에게 제 자리를 양보할 때가 결심하게 됐다"며 20대 총선 불출마 결심을 밝혔다.
이어 "지금의 대한민국은 '검찰이 바로서야 나라가 바로 선다'는 김대중 전 대통령의 말씀이 더욱 절실한 때"라며 "남은 기간 민주주의 발전과 검찰개혁을 위해 최선을 다하겠다"고 밝혔다.
신 의원은 기자회견 후 기자들과 만나 "지금 우리당의 위기가 아닌가 싶다. 저의 불출마로 우리당이 다시 서로 양보하고 합심하는데 도움이 되지 않을까 싶었다"면서 "3선 의원으로서 검찰에 의해 농락 당하고 나니...기소 당할 때부터 이미 불출마를 결심했다"며 눈시울을 붉혔다.
대한법무사협회 회장을 지낸 신 의원은 17대 총선 때 여의도에 입성해 내리 세 번 당선됐으며 국회 교육문화체육관광위원회 위원장을 역임했다.

지난해 9월 '입법로비'를 받은 혐의로 검찰에 불구속 기소된 뒤 검찰로부터 징역 5년 구형을 받았으며, 1심 판결을 앞두고 있다.
당 혁신안에 따르면 하급심에서 유죄 판결을 받더라도 공천심사 대상에서 제외되며, 이에 더해 문제인 대표가 전면 수용 의사를 밝힌 '안철수 혁신안'이 의결되면 부패 혐의 기소자는 하급심 판결 전 단계더라도 즉시 당원권 정지 및 공직후보 자격심사 대상에서 배제된다.
선출직 공직자 평가위원회의 '현역 20% 물갈이' 작업에 더해 혁신안을 적용한 물갈이가 본격화되면서 의원들의 불출마 선언이 뒤이을지 관심이 모인다.
신 의원의 불출마로 무주공산이 된 인천 계양갑에는 한때 무소속 전정배 의원의 저격수를 자임, 광주 서을 출마를 검토했던 송영길 전 인천시장의 출마 가능성이 거론된다.
hanksong@yna.co.kr



새정치민주연합 안철수 전 공동대표

'수도권 중재안'에도 안촉 시큰둥...

(서울=뉴스1) 서미선 기자 = 새정치민주연합 안철수 전 공동대표 측은 10일 당내 수도권 의원들이 내놓은 '문-안 공동 비상대책위원장' 안에 대체로 시큰둥한 반응을 내비쳤다.
나흘째 '잠행' 중인 안 전 대표는 서울 모처에 머물며 '숙고'를 거듭하고 있는 것으로만 알려지고 있다.
안 전 대표 탈당설이 강해지는 가운데 수도권 의원들은 이날 문제인 대표에게 문-안 비대위 체제를 출범하고 최고위원회의 권한을 위임하는 내용을 골자로 하는 중재안을 전달한 데 이어 안 전 대표에게도 면담을 요청해 둔 상태다.
중재안은 문 대표가 사퇴하고 안 전 대표는 탈당하지 않는 것을 전제로, 두 사람이 비대위 구성권을 행사하며 각자의 혁신안을 관철할 수 있게 하는 내용도 담았다. 다만 안 전 대표 측은 '중대 결단'을 고심하는 동안 해당 의원들과 만날 계획은 잡혀 있지 않다고 했다.
안 전 대표 한 측근은 이날 통화에서 당내 여러 중재안에 대해 "당의 미래를 걱정하는 분들의 충정에서 나온 아이디어로 검토할 수 있

는 부분'이라면서도 "비대위 체제를 통해 전대를 하든 선대로로 전환하든, 차선책을 택하다 보면 당 혁신이란 본질적 목적을 훼손할 수 있을 것 같다"고 부정적 입장을 밝혔다.
수도권 중재안에 대해서는 "봉합 차원에서 접근하면 상처는 재발하기 마련"이라며 "문안박연대에서 '박'만 빠지고 두분이 손만 잡는 그림이 아니라, '문안 비대위' 체제로 전대를 치르라는 건지 둘이 답을 하라는 건지 등 구체적 해법이 명확해져야 한다"고 지적했다.
문 대표 등 주류진영에 대한 불신도 여전하다.
수도권 의원들의 중재안에는 비대위 구성 이후 안 전 대표 요구사항인 '혁신 전당대회' 등 구체적으로 드맵은 포함돼 있지 않다.
그러나 이들은 당 127명 의원 중 64명으로 절반에 달하고 중도 성향이 많아 안 전 대표가 단칼에 거절하긴 쉽지 않을 거란 관측도 있다. 이 중재안에는 계파 성향이 강한 의원들과 당직자 등을 제외한 40여명 의원이 서명했다.
smith@news1.kr



DOCTORS MEDICAL PHYSIO GROUP

닥터스통증병원

여러분의 "디스크"를 수술 없이 치료해 드립니다



세계적으로 각광받는 DRX-9000

최첨단 무중력 갑압 디스크 치료기로, 디스크 내부를 무중력 상태로 만들어 갑압환경을 조성, 밀려난 디스크를 원상태로 복구하는 무통증 치료로 정상적인 디스크를 해하지 않으며, 근육 및 신경 또한 손상시키지 않는 디스크 치료의 필수장비입니다.



원장 윤창 교수

책임 진료

닥터스 통증병원은 28년 경력의 물리치료 전문의와 척추신경 전문의가 종합적이고 체계적인 물리치료 및 교통사고 재활치료 전문 병원으로 최선 장비와 의술로, 모든

환자분들의 완부가 손상되거나 척추의 최고 기능을 회복하며, 신체적인 편안함을 유지할 수 있도록 최선을 다하고 있습니다.

깨끗하고 넓은 진료 장소(브록라인, 월섬)



닥터스통증병원은 최고의 서비스를 제공합니다!



DOCTORS MEDICAL PHYSIO GROUP

닥터스통증병원

GOODPT.com

브록라인 지점(Brookline)

617-731-1001

44 Washington St, Suite 104
Brookline, MA 02445

월섬 지점(Waltham)

617-731-1004

221 Moody St.
Waltham, MA 02463

떨고있는 여 지도부... '야당 탕' 하지만 청와대 눈치 슬슬

박 연일 '국회심판론' 불뚱 튕까 궁궁... '야당이 합의문 내팽겨쳤다'

'국회법 파동' 학습효과... 박 여당지도부 지목하면 공천정국과 맞물려 후폭풍 불가피

(서울=뉴스1) 서상현, 심언기 기자 = 19대 국회 마지막 정기국회를 만족스럽게 마무리하지 못한 새누리당 지도부가 야당의 '발목잡기'를 맹폭했다. 10일 시작한 임시국회를 서두르자면 서도 박근혜 대통령의 '국회심판론' 화살이 자신들을 향할까 전전긍긍하는 모습이다.

박 대통령과 정부는 올 한해 내내 경제활화법안 처리를 여당 지도부에 주문했고, 공무원연금 개혁에 이은 노동개혁 성과에 기대를 걸었다.

하지만 임시국회 의사일정조차 정하지 못한 여야의 현 상황을 종합하면 연말까지 노동개혁5법이 처리될지, 이견이 큰 경제활성화법안들이 상정될지 장담하기 어렵다.

'떨고 있는' 새누리당 지도부는 10일 당 최고위원회의에서 현 상황을 야당이 여야 합의를 내팽겨친 탓으로 돌면서 경제활성화법, 노동개혁법, 테러방지법, 북한인권법 등의 처리를 촉구했다.

김무성 대표는 "11월30일 비준한 한·중자유무역협정(FTA) 후속절차가 완료돼 20일부터 발효된다"며 공치사

를 한 뒤, 야당을 향해 "민생·경제 법안은 당리당락 관철을 위한 인질도, 협상을 위한 흥정대상도 전리품도 아니다"라고 맹비난했다. 그러면서 "대통령이 관심을 갖는 법안이란 이유로 반대하고 있다"고 돌아붙였다.

원유철 원내대표는 "지난주 국민 앞에서 합의한 합의문을 (야당이) 휴지 조각처럼 구겨버렸다. 그 무책임과 무모함에 놀랐다"고 했다.

김정훈 정책위의장은 "야당은 철칙 같이 합의한 약속을 철썩같이 내팽겨쳤다. 대오각성하고 쟁점법안 처리에 나서달라"고 주문했다.

이날 최고위원회의에서는 집권 여당의 미흡한 정치력, 협상력과 추진력에 대한 자성은 없었다.

화살을 피하려는 지도부는 국회선진화법도 거론했다.

이인제 최고위원은 "위헌인 국회선진화법을 무기로 야당이 입법거부권을 행사하고 국회를 마비시키는 이 사태를 국민이 용납하지 않을 것"이라며 "국회선진화법 뒤에 숨어 국회를 마비시킬 것이 아니라 임시국회 안에 법안을 처리해주길 바란다"고 주장했다.

야당과 법·제도 탕으로 책임을 면하려는 지도부는 한편에서 전날 본회의 직후 청와대의 반응에 촉을 세우며 예의주시하는 모습이다.

정연국 청와대 대변인은 "국민적 기대와 열망을 저버린 행위로 국회 스승이 입법기능을 포기했다는 점에서 매우 유감"이라고 밝혔고, 일각에선

박 대통령이 직접 대국민 담화문을 발표할 수도 있다는 관측을 제기하고 있다.

만약 박 대통령의 대국민 담화문에 여당 지도부를 겨냥하는 내용이 있을 땐 20대 총선 공천국면과 맞물려 큰 후폭풍을 낳을 것이라 분석도 있다. 가뜩이나 여당 내부에선 청와대 고위직 출신이나 당 중진들의 '험지출마론'에 비박계가 힘을 실고 있다.

"여당의 원내 사령탑도 정부여당의 경제살리기에 어떤 국회의 협조를 했는지 의문이 간다. 배신의 정치를 심

판해달라"던 박 대통령의 6월 국무회의 발언은 유승민 전 원내대표 사퇴로 일단락됐지만 이후 대구경북(TK) 물갈이론과 청와대 차출설, 진박(眞朴) 출마설 등으로 확대됐다.

박 대통령은 최근 "국회가 다른 이유를 들어 경제의 발목을 잡아서 안 된다. 직무유기자가 국민에 대한 도전"이라고 일갈했고 "국회가 맨날 앉아서 립스스만 한다. 위선이다"라고 했다.

dearpure@news1.kr



새누리당 김무성 대표가 10일 서울 여의도 국회에서 열린 최고위원회의에서 모두발언을 하고 있다

여 '공천률 최종 결정기구' 살바싸움... '최고위 vs 의총'

최고위 결선투표제 도입 계기로 양측간 갈등 양상

(서울=뉴스1) 김현, 심언기 기자 = 새누리당이 20대 총선 공천률을 논의할 특별기구를 출범시키면서 공천률을 둘러싼 당내 갈등이 본격화되고 있는 가운데, 이번엔 '공천률' 논의 절차를 두고 살바싸움이 벌어지고 있다.

이는 결선투표제 등 공천에 영향을 미칠 제도 도입에 있어 당내 계파간 유리한 고지를 점하기 위한 기싸움으로 읽혀진다.

'TK(대구·경북) 물갈이론'을 내세운 진박(진박근혜)계는 결선투표제 및 컷오프 도입을 주장하고 있고, 비박(비박근혜)계에선 전략공천에 대해 반대하며 오픈프라이머리(완전국민경선제) 등을 요구하고 있다.

여기에 최고위가 최근 결선투표제를 도입키로 한 것을 계기로 최종 의사 결정을 내릴 기구를 놓고 진박계는 최고위를, 비박계는 의원총회를 주장하며 팽팽하게 맞서 있다. 당내 다수를 형성하고 있는 비박계는 의원총회를, 소수인 진박계인 일정부분 균형추를 맞출 수 있는 최고위에서 논의하는 것을 선호하기 때문으로 보인다.

이에 대해 친박계 만형격인 서청원 최고위원은 10일 국회에서 열린 최고위원회의 직후 기자들과 만나 "모든 당무는 최고위에서 다 하는 것이다. 당헌당규를 잘 봐야 된다"면서 "이의는 제기할 수 있지만, 최고위에서 (결정)됐으면 그것으로 끝난 것"이라고 못박았다.

서 최고위원은 특별기구 위원 선임에 대해서도 "뭐든 다 최고위원회에서 결정하는 것"이라고 주장했다.

친박계로 분류되는 김태호 최고위원도 이날 뉴스1과 통화에서 "의견을 두루 들으면 좋겠지만, 결선투표제 등 당무에 관한 사항은 굳이 의총과 결부시킬 필요가 없다"면서 "특히 자신들의 기득권과 관련된 문제를 의총에서 논의할 수 있겠느냐. 최고위에서 하는 게 맞다. 의총에서 (결선투표제 등을) 논의하는 것은 안 하겠다는 것"이라고 지적했다.

다만, 친박계 핵심인 김재원 의원은 이날 MBC라디오 '신동호의 시선집중'에 나와 "모든 규칙은 결국 당의 의사 결정기구인 의원총회에서 정해져야

된다"면서 "일단 최고위가 당의 지도부이기 때문에 방향을 정했고, 그에 대한 구체적인 의사결정 방안을 특별기구에 마련하라고 위임을 하면 특별기구가 결정한 규칙을 다시 최고위에 보고하고 최고위가 승인하고 나서 의총을 거쳐야만 비로소 당의 의사로 확정되는 것"이라고 말해 결을 달리했다.

반면, 비박계 중진인 이재오 의원은 지난 9일 최고·중진 연석회의에서 결선투표제 도입에 대해 반대 의사를 밝히면서 "최고 의사결정은 의원총회다. 의총에서 결선투표제를 도입하는 것을 결정하고 그 결정의 내용을 공천특위에 넘겨 방법을 어떻게 할 것인지 얘기해야 하는데, 중차대한 문제를 의총에서 말 한마디 안하고 기정사실로 한다는 것은 절차가 옳지 않다"고 주장했다.

김무성 대표도 전날 기자들과 만나 결선투표제 실시요건에 대해 결정된 바가 없다면서 "기조나 원칙은 최고위에서 합의될 수 있지만, 구체적인 방법은 특별기구에서 논의해야 되고, 특별기구도 의총 등을 통한 의원들의 의견을 해야 한다"고 말했다.

gayunlove@news1.kr

여 서울의원들, 오세훈·안대희·조윤선 등에 험지출마 압박

(서울=뉴스1) 심언기 기자 = 새누리당 전현직 서울시당위원장들은 10일 "총선의 분수령, 수도 서울 승리를 위해서는 자기희생과 헌신이 필요하다"며 거물급 여권 인사들의 서울 험지출마를 촉구했다.

새누리당 나경원, 김성태, 김용태 의원 등 전·현직 서울시당위원장은 이날 공동성명을 통해 이같이 주장했다.

이들은 특히 오세훈 전 서울시장, 정몽준 전 당대표, 김황식 전 국무총리, 안대희 전 대법관, 조윤선 전 장관, 이해훈 전 최고위원, 이준석 전 비대위원 등을 지목, "서울 승리를 위한 자기희생과 희생을 간곡히 요청드린다"고 압박했다.

이들은 "서울시장과 서울시 교육감이 새정치민주연합 소속이고 구청장, 서울시의원의 거의 대부분도 새정치민주연합 소속이다. 또한, 서울 지역 국회의원 48석 중 31석이 새정치민주연합 소속"이라며 "시장, 교육감, 국회의원, 구청

장, 서울시의원으로서 연결된 새정치민주연합의 5인1각의 커넥션은 새누리당으로서 넘기 버거운 장벽"이라고 지적했다.

이들은 "이 장벽을 넘어서 승리하기 위해선 비상한 서울시 총선 승리전략이 필요하다. 그 승리전략의 처음이자 마지막, 알파와 오메가는 결국 서울시민의 마음을 얻는 것이고, 그것은 자기희생과 헌신이 있을 때 가능하다"며 "일부 새누리당 내에서 일고 있는 양자론과 험지론 논란은 그 자체로 민망한 일이며, 새누리당 경쟁력을 떨어뜨리는 일"이라고 자성했다.

이들은 구체적으로 "서울에는 김한길(광진갑), 안철수(노원병), 박영선(구로을) 의원 같은 지도자급 인사들이 즐비하다. 또한 이미 경, 추미애 의원 등 대선 여성 의원 뿐만 아니라, 다수의 초재선 여성 의원들도 있다"며 야당 간판급 주자와 여성 의원들 공략을 주장했다.

smith@news1.kr



PROSPECT

DENTAL GROUP, LLC
Advanced Restorative Dental Clinic

프로스펙트 덴탈의 진료는 미래의 당신을 위한 가장 값진 선물이 될 것입니다

- 한국어 가능
- 응급환자 당일진료
- 주말 진료
- Walk-ins Welcome
- 각종 보험



Eugene Khang DMD(강유진)

원장: Eugene Khang DMD (강유진)
진료시간: 월-금: 9AM ~ 6:30PM
토: 9AM ~ 5PM

TEL: 617.576.5300
30 Prospect St. Cambridge, MA 02139 (Redline Central Sq.역)
www.prospectdental.com



Dedicated to
Your Health

Icon Dental

아이콘덴탈

Ultimate Smile



Quality Dental Care

백성편과 톱코드에 편리하게 위치한 마이콘 덴탈은 여러분과 가족 모두에게 적합한 맞춤형 치료 계획을 통해 미용치과, 성형 및 소아 치열교정 및 최신 임플란트 시술에 이르기까지 모든 분야의 치과 진료를 제공하고 있습니다. 최신 기자재와 진료기술 그리고 편안하여 현대적인 진료실에서 친절한 스태프와 함께 양질의 치과 진료를 제공하기 위해 최선의 노력을 다하고 있습니다.

대표원장 치의학박사 안형준

57 Bedford St. Suite 220, Lexington MA 02420
전화 781-861-8978

97 Lowell Rd. Suite A8, Concord MA 03342
전화 978-369-0254



이메일 info@icondentallexington.com
www.icondentallexington.com

Dr. 차영주
치과 일반의
Dr. James Kim
치과 일반의
Dr. Larisa Turkovich
치과 일반의
Dr. Charles Braga
임플란트 및 잇몸 수술 전문의
Dr. 오종현
교정 전문의

BELLA NAILS

GRAND OPENING

이제 캠브리지에서
한인 네일샵을 경험하십시오
(프리스트웨이 소라 화장품 내 위치)

발라, 코팅지 펠, 네일 아트, 각질 제거, 푸피 마사지 등 다양한 로러로인료

SORA

소라 화장품
SHISEIDO

20년 전통 보스톤 시세이도 1호점



SHISEIDO ULTIMUNE

노화방지, 수분공급, 푸른빛, 피로회복, 탄력, 밝은 미소를 갖고 있는 계층, 피부가 탄력을 잃어가는 요인으로 인기가 높은 계층

A GIFT FOR YOU



최대용 시세이도 화장품
컨설팅/교육/도매
홍은희

제네시스 EQ900', 에쿠스와 비교하니... "강하고 고급지네~"

(서울=뉴스1) 최명용 기자 = 9일 '제네시스 EQ900'이 베일을 벗었다.

'EQ900'은 현대자동차가 야심차게 준비한 럭셔리 브랜드 제네시스의 첫 모델이자 이전 에쿠스의 후속모델이다. 제네시스 EQ900은 현대차의 기술력과 자부심이 모두 담겨있다.

'제네시스 EQ900'에는 이전 모델에서 볼 수 없던 다양한 편의장치와 신기술이 총망라돼 있다. 구 모델인 에쿠스와 비교해보면 차체는 더 커지고 출력을 강해진 반면 각종 럭셔리 편의장치는 추가됐다.

◇커지고 넓어지고...인간중심의 편의장치 탑재

EQ900의 전장 전폭 전고는 각각 5205mm, 1915mm, 1495mm다. 전작인 에쿠스 리무진의 경우 전장 전폭 전고가 각각 5160mm, 1900mm, 1495mm다. 특히 EQ900의 휠베이스(축간거리)는 기존 모델보다 115mm 늘어난 3160mm로 한층 길어졌다. 실내의 여유공간이 동급 최대 수준이다.

제네시스의 콘셉트는 '인간중심의 진보'다. 그에 걸맞게 가장 편안하고 안전하게 운전할 수 있도록 다양한 편의장치와 신기술이 적용돼 있다.

의학적 검증을 거친 '스마트 자세 제어시스템'이 대표적인 편의장치다.

이 기술은 제네시스 개발진이 서울대의대와 공동으로 개발해 EQ900에 처음 적용했다.

스마트 자세제어 시스템은 운전자가 키, 앞은키, 몸무게 등 신체 체형 정보를 입력하면 자동으로 시트, 스티어링 휠, 아웃사이드 미러, 헤드업 디스플레이 위치를 최적의 조건으로 맞춰준다. 해외 유명업체와 제휴한 고급스러운 가죽시트와 퍼스트클래스 VIP 시트 등은 다양한 조절장치로 최적의 편안함을 제공한다.

◇람다 3.3 터보 엔진 추가...강력해진 파워

에쿠스는 람다 V6 3.8 GDi와 타우 V8 5.0 GDi 엔진이 탑재된 2종의 모델로 나와있다. 또 뒷바퀴 굴림 방식이다. 그러나 EQ900은 람다 V6 3.3터보 엔진이 추가돼 3종의 모델이 나온다. 뒷바퀴 굴림과 네바퀴 굴림에서 선택할 수 있다.

람다 3.3터보 GDi에는 트윈 터보시스템이 적용돼 실주행시 5.0 GDi 엔진 수준의 가속감을 구현한다. 그러면서 3.8 GDi 엔진에 근접하는 연비 효율성을 보인다. 람다 3.3 터보 GDi는 최고출력 370마력(ps), 최대토크 52.0kg.m으로 동급 최고 수준의 힘을 자랑한다. 복합연비 기준 8.5km/l이다.

람다 3.8 GDi와 타우 5.0 GDi는 기존 에쿠스에도 탑재됐던 엔진이지만 엔진 출력을 다소 조정했다. 람다 3.8 GDi는 최고출력 315마력(ps), 최대토크 40.5kg.m으로 출력은 다소 낮추고 토크는 높였다. 순간 응답성을 높이고 부드러운 주행이 가능하도록 조정했다. 타우 5.0 GDi는 최고출력 425마력(ps), 최대토크 53.0kg.m로 출력과 토크를 모두 높였다.

◇낙엽 소리만 들린다...EQ900 '최초 기록들'

EQ900은 최초로 적용된 장치들이 많다. 모든 유리에 이중접합 차음글래스를 달았고 흡음재를 확대했다. 중공 공명음 알로이 휠도 달아 도로를 연결하는 부위나 파손도로와 같은 둔탁을 지날 때 발생하는 타이어 공명음을 최소화 줄였다. 요철 구간을 지나도 최대 5dB 수준의 공명음만 들린다. 사람이 속삭이는 소리가 20dB 수준, 나뭇잎 떨어지는 소리가 10dB 수준인 점에 비추어 보면 어느 정도 정숙성을 확보했는지 가늠할 수 있다.

고속도로 주행지원 시스템도 첫 적용됐다. 고속도로 주행지원 시스템은 차간거리제어기능, 차선유지기능, 내비게이션 정보를 활용해 안전한 주행을 지원하는 최첨단 시스템이다. 전방

차량이 멈춰다 출발하는 것을 따라가고 고속도로 제한속도도 자동으로 유지한다. 자율주행의 전단계 주행시스템이라고 볼 수 있다.

후측방 충돌 회피 지원 시스템도 적용했다. 후측방 시야 사각지대의 차량으로부터 추돌 위험상황이 감지되면 변경하려는 방향의 반대편 바퀴를 제동시켜 기존 차선을 벗어나지 않도록 제어해준다.

◇EQ900 가격, 에쿠스보다 최대 754만원 비싸

EQ900 가격은 에쿠스보다 비싸다. EQ900의 엔트리급인 3.8모델은 7300만원이고, 3.3터보 모델은 7700만원,

5.50 모델은 1억1700만원이다. (개소세 5% 적용시) 에쿠스는 3.8모델이 6783만원, 5.0모델이 1억946만원이다. EQ900은 에쿠스 가격보다 517만~754만원가량 높게 책정됐다. EQ900은 최상위 차량만큼 가격 상승은 예상했던 대목이다.

9일까지 EQ900 사전계약자는 개별 소비세 인하 혜택을 받는다. 개소세 인하를 적용하면 3.8모델은 7170만원, 3.3터보 GDi 모델은 7560만원, 5.0 GDi 모델은 1억1490만원에 구입할 수 있다.

xpert@news1.kr



현대자동차는 9일 오후 6시 서울 하얏트호텔 그랜드볼룸에서 정몽구 현대차그룹 회장 등 회사 주요 관계자와 정관계 인사 1000여 명이 참석한 가운데 제네시스 EQ900의 공식 출시 행사를 갖았다



반기문, 대선주자 적합도 조사서 호남 빼고 전 지역 1위

(서울=뉴스1) 김현 기자 = 차기 대선주자 적합도에서 반기문 유엔 사무총장이 1위를 차지한 여론조사가 나왔다.

국민일보와 지앤컴퍼니 공동으로 실시해 10일 보도한 여론조사(표본오차 95% 신뢰수준에 ±3.1%p)에서 '누가 제19대 대통령 감으로 적합한가'를 묻는 설문에 반 총장은 24.4%를 얻어 박원순 서울시장(10.0%), 문재인 새정치민주연합 대표(7.6%), 김무성 새누리당 대표(7.2%)를 오차범위 밖으로 따돌리며 1위를 기록했다.

이들의 뒤를 안철수 전 새정치연합 공동대표(6.7%), 오세훈 전 서울시장(3.8%), 황교안 국무총리(3.2%), 안희정 충남도지사(1.3%), 이재명 성남시장(0.8%) 등이 추격하고 있는 것으로 나타났다.

반 총장은 전 연령대에서 다른 후보자들을 크게 앞섰다.

지역별로는 야당 강세 지역인 호남(광주·전라)에서 18.1%로 2위에 머무른 것을 제외하곤 다른 지역에선 모두 1위를 거머쥐었다. 호남권 1위는 박원순 시장(19.8%)이 차지했다.

반 총장은 특히 강원·제주 지역과 인천·경기 지역에서 각각 35.9%, 30.8%의 높은 지지를 받았다. 서울에서도 22%의 지지율을 차지해 선거경합지역에서 강한 면모를 보인 것으로 조사됐다.

인천·경기 등 수도권에서의 지지율이 이른바 '충청 대망론' 근거지인 대전·충청(22.4%)보다도 앞섰다는 점도 눈길을 끈다. 반 총장은 새누리당 강세 지역인 대구·경북(TK)과 부산·경남(PK)에서는 각각 18.6%, 21.5%의 지지를 얻었다.

반 총장을 제외한 여론조사에서 대부분 야권 후보를 제치고 선두를 달리던 김무성 새누리당 대표는 이번 조사

에서 7.2%를 얻는 데 그쳤다. 이는 여권 지지층 상당수가 반 총장으로 섰기 때문이라고 국민일보는 분석했다. 실제 김 대표는 자신의 아성인 PK와 여권의 강세 지역인 TK에서 각각 9.3%를 얻는 데 그쳤다.

또한 자신의 성향이 보수라고 응답한 사람들 중 반 총장을 지지한 비율이 29.2%였지만, 진보라고 응답한 사람들의 지지율은 17.4%에 그쳐 보수 성향 유권자들이 상대적으로 반 총장에 대해 높은 호감도를 갖고 있는 것으로 분석됐다.

문재인 새정치연합 대표에 대한 호남 민심의 외면은 이번 조사에서도 고스란히 드러났다. 문 대표에 대한 호남 유권자들의 지지율은 2.7%로 새누리당 김무성 대표(3.5%) 보다도 낮았다. 호남지역은 박 시장(19.8%)·반 총장(18.1%)·안 전 대표(11.3%) 순으로 지지를 보였다. gayunlove@news1.kr



19대 정기국회 마지막 날인 9일 서울 여의도 국회에서 열린 본회의에서 여야가 형사소송법 일부개정법률안을 의결하고 있다

'징벌장법' 국회 통과... '무전유죄' 없어질까

(서울=뉴스1) 박동해 기자 = 지난 9일 '징벌장법'이 국회 본회의 심의를 통과했다.

새정치연합 홍종학 의원 등 40명의 의원이 발의한 이 법안은 500만원 이하 벌금형을 집행유예 대상에 포함하는 형법 일부개정 법률안이다. 현행법상으로는 3년 이내 징역형만이 집행유예 대상이었다. 이번에 통과된 개정안은 공포일로부터 2년 후 시행될 예정이다.

법안 통과에 대해 새정치연합 문재인 대표는 자신의 트위터 계정을 통해 "의미있는 법안 하나가 통과됐습니다"며 "벌금을 못 내 노역장에 유치되는 매년 4만명에 달하는 가난한 징벌장들을 구제할 수 있게 됐습니다"라고 밝혔다.

법안 통과에 대해 트위터 아이디 '세월네월'을 쓰는 누리꾼은 "기왕이면 벌금을 갚기 위한 하루 노역의 액수를 모든 사람이 동일하게 적용되도록 하는 법을 만들면 좋겠어요"라며 재벌이나 비리 권력자의 노역 가치와 서민들의 노역 가치를 다르게 산정해서는 안 된다고 주장했다.

또 다른 트위터 사용자 '흑장미'는 "사회적 아픔은 공동 책임입니다. 그 누구의 잘못이라고 꼭 짚어 말할 수 없는 것이 그들 징벌장입니다"라며 가난과 배고픔으로 어쩔 수 없이 저지르는 범죄가 사회 공동의 책임임을 강조했다.

flyhighrom@news1.com



서울설렁탕

한식 세계화의 종갓집이 되겠습니다

1245 Commonwealth Ave. Allston | 617.505.6771



가까오는 봄,
서울설렁탕의 미역,
콩나물, 보쌈, 육육과 함께
각종 주류를 즐기세요!





서울설렁탕 in Allston
1245 Commonwealth Ave., Allston
617.505.6771
SeoulBeefSoup.com



서울 Seoul
158 Cambridge St., Boston
617.875.8888
SeoulFoodBar.com

Salon Sabrina
헤어스타일리스트 영

염색과 퍼마로 손상된 머리결을
복구시켜 드립니다

전자 모락 트리트먼트



남자컷 25분/여자컷 30분/피마 70분 부터
디자깅 130분 부터/개머핀 헤어 220분 부터 시작합니다.

광복 연구원 김영남 미용실, 롯데호텔 마리 미용실, 송내 부천 박은 오븐 스타일
뉴욕 Fox헤어 스튜디오, SALON LOFTS sunny 운영

617.947.6840

25 church St. Watertown MA



Hammond Residential

Real Estate



배경은
Kalin Bae
617-981-1542
kbae@HammondRE.com



주윤희
Ilmi Joo
508-641-8924
ujoo@HammondRE.com



LEXINGTON
...\$ 2,999,900

고객과의 신뢰를 바탕으로 연간 \$2billion 이상 매출을 올리는 부동산!
보스톤 글로벌지가 선정한 'Top Place to Work'에 뽑힌 유일한 부동산!
38년 전통의 보스톤을 대표하는 Hammond 부동산!
18개의 지점과 400명이 넘는 에이전트가 여러분을 최고의 고객으로 모시겠습니다.

40 Grove Street, Wellesley 781.235.5115 • 506 Boston Post Road, Weston 781.893.4466

보스톤코리아에서는 여러분의 제보를 기다립니다

전화: 617.792.6876 이메일: bostonkorean@hotmail.com

성양푸안 다블뤼 보스턴 한인성당
St. Andrew's Catholic Church of Boston

<판공성사>
12/6일, 13일, 20일 주일미사 전, 중, 후

<성탄 전야 미사>
12월 24일(목) 8pm

<성탄절 행사 & 미사>
성탄 맞이 분당 구역별 성가경연대회
12월 25일(금) 12:15pm
미사
12월 25일(금) 4pm

<송구영신 미사>
12월 31일(목) 9pm

<천주의 성모 마리아 대축일>
1월 1일(금) 11:30 am

45 Ash St. Newton, MA 02466
617-558-2711, 617-244-9685
office_kccb@gmail.com
www.standrewchurch.org

하나님을 기뻐하는 교회 삶을 노래하는 교회

나사렛사람의교회
KOREAN CHURCH OF THE NAZARENE

주일예배 오전 11시

*"하나님은 가까이 계시십니다.
나사렛사람의교회도
가까이 있습니다."*

900 Main Street
Reading, MA 01867
보스턴 북쪽
I-95 Exit 38B
(Rt. 28N)로 나와서
2 마일 왼쪽에 있습니다.
Tel. 781.439.1840

www.npeople.org
담당목사 유경일

미주한인예수교장로회
보스턴은혜장로교회
BOSTON GRACE PRESBYTERIAN CHURCH

이 집은 살아계신 하나님의 집이요 권리와 기쁨의 터전이라 (딤후 3:15)

주일예배 / 오후 8:00 금요기도회 / 저녁 7:30
Grace Bible Study / 수요일 7:30
D21명 성서성경교실 / 주일 오후 4시

담임 목사 / 우시창

7 Clematis Road, Lexington, MA 02421
(in the Trinity Covenant Church)
Tel: (781) 715-0571 / Fax: (781) 645-0407
bostongracechurch.org

가나안 부동산
손득한 (Broker/Member of RE/MAX)

www.ganainrealty.com

부동산 투자 / 아파트 렌트
주택 매매 / 비즈니스 매매

161 Harvard Ave, Suite 2, Allston MA 02134
617.290.0623 | son2323@gmail.com

성경대로 열으며
성경대로 가르치고
성경대로 실천하는 교회

사랑제일교회
BOSTON KOREAN PRESBYTERIAN CHURCH

담임목사: 권종상
Faith Theological Seminary, M.Div.
New York Univ. M.A.
한양대학교 대학원
원기종 대한예수교장로회 미주노회 소속

주일 예배	오후 2시
주일 학교	오후 3시
전도인 공부	오후 4시
목요 공부	오후 7시
수요 예배	오후 7시
구역 예배	각 구역별

* 모든 예배는 영어로 동시에 진행됩니다.
All services are translated in English simultaneously

461 King Pl. Lynn, MA 01904 Tel: (978) 985-0276, (978) 944-2404
www.bostonkorean.org

보스턴 서부 장로교회
Boston-West Korean Presbyterian Church

어머님 마음 같은 교회

주일예배: 오후 2시 주일학교: 오후 2시
공교동부: 오후 2시 대학부모임: 주일 12시
금요기도회: 오후 8시 구역모임: 구역별로

담임목사: 김학수
www.bostonwestchurch.org

657 Boston Post Road, Weston, MA 02493
교회 : 781.894.3958 목사관 : 817.969.5809

골프 레슨

US GTF 최성조 프로
Master Golf Professional

텍서스 US 월드 리저 프로
sj.usgwf@gmail.com

857.600.6755

코리아 여행사

617.267.7777
1.800.473.1922

보스턴 봉사회

의료보험안내
무료세금보고

508-740-9188

CHOISIGNS & DESIGN

LED Sign, Channel Letter, Truck Lettering, Banner, Poster, Window Letter, Car Sign, Lighted Box, All Types of Signs.

간판 및 사인

617.470.1083
e-mail choisigns@yahoo.com

보스턴코리아에서는 여러분의 제보를 기다립니다

전화: 617.792.6876 이메일: bostonkorean@hotmail.com

'성령 안에서 하나되는 교회'

하나님의 나사렛에 따라 온전하게 믿는 믿음을 나누어 주신다.

금요일 저녁 8:00
주일예배 오전 10:00

주일예배 오전 10:00
주일학교, 송스 예배 오전 10:00
금요찬양예배: 금 오후 8:00
새벽예배: 월-금 오전 6:30, 토 오전 7:30
영양예배 주일오후 12:30
속죄예배 수-주일 속죄일
위로예배 화,목 오후 8:00, 주일 오전 9:30
성령공부 주일 오후 12:30, 수 오전 6:50, 목 오후 9:30

비전교회
The pastor of The United Methodist Church

80 Mt. Auburn St., Westtown, MA 02472 Tel: 617.744.8587
www.growwithus.org

UMS
신용카드결제 전문 기업 SINCE 1994

전문성과 기술력으로
탁월한 한국어 서비스를 제공합니다

flex Efit **UP SOLUTION**

이선호
UMS 대표이사 겸 대표 781.266.7245

XOOM ENERGY SLP Inc. Xoom Partner

20~30%
전기요금 절약 수 있습니다

전국에너지 절약 서비스 제공
www.xoomenergy.com
한국어 상담: 미션지킴이 / energy@slp-seon.com

781.266.7245



HAPPY 해피돌상

고품격 전통상 대여 (백일상, 돌상)
 한국보다 더 한국적인 풍성한 전통상차림,
 소중한 내 아기에겐 한국의 미를 보여주세요!
저렴하고 무심하게!







- 품격을 더하는 화접도 현수막
- 다양한 수공예 소품들

- 열매의 마음으로 만든 기지귀 케이크
- 국산산 유기점心和 찬기, 공기

- 화려하고 우아한 나비꽃다
- 풍성한 상차림 세트

문의 Happydolsang@gmail.com



크라우저 앤 서 로펌

MIAMI - BOSTON - D.C.

이민법 / 국제법 전문 로펌 Specializing in Immigration / International Law



Henry Crouser
변호사

스티브 서
변호사







전문 분야

- 전문인력 취업비자 (H-1B)
- 단기연수원 비자 (H-3)
- 주재원 비자 (L-1)
- 특가자 비자(O-1, P-1)
- 취업이민 (EB-2, EB-3, EB-4)
- 종교비자 (R-1)
- 투자이민 (EB-5)
- 투자비자 (E-2)
- 교수 및 연구직 (EB-1, NIW)
- 가족초청이민
- 시민권 신청
- 추방제안

VISIT US AT :
www.stevesuh.com / www.suhlawyer.com

Crouser & Suh PLLC

251 Harvard Street Suite 6, Brookline, MA 02446

Tel: 617.566.7979 Fax: 617.566.7982

Email: info@stevesuh.com

NFL 14주차 파워랭킹 TOP 4

(보스톤 = 보스톤코리아) 정성일 기자 = 2015 NFL 시즌이 후반으로 향하면서 플레이오프 진출 팀들의 윤곽이 보이고 있다. 연승 행진을 달리며 AFC 1번 시드를 유지하던 패트리어츠는 2연패를 당하며 3번 시드까지 추락했다. 이미 10승을 거둔 패트리어츠는 큰 이변이 없는 한 플레이오프에는 진출할 것이다. 그러나 주전 선수들이 부상에서 회복되지 않는다면 패트리어츠가 플레이오프에 진출하더라도 조기 탈락할 가능성이 높다.

시즌 후반으로 향하고 있는 NFL 14주차 파워랭킹 상위 4팀을 살펴보자.

4위 New England Patriots (10승 2패)

지난 주 이글스와의 경기에서 패트리어츠는 제대로 한 것이 하나도 없다. 경기의 모든 흐름이 엉망으로 흘러갔지만, 단 하나의 수확이라면 러닝백 제임스 화이트가 제 몫을 해냈다는 것이다. 패트리어츠는 이번 시즌 중반 이후 주전 선수들이 줄줄이 부상을 당하면서 고전하고 있다. 공격에서 가장 중요한 선수인 러닝백 디온 루이스, 와이드 리시버 줄리안 에들먼, 타이트 엔드 랍 그롱코스키가 부상으로 출전을 못하고 있다. 그 결과 10연승을 질주하던 패트리어츠가 2연패 중이다.

브래디는 이글스와의 경기에서 4번의 색을 포함해 13번 이상 수비수에게

부딪혔다. 오펜시브 라인이 쿼터백을 보호할 수 없다면, 혹은 쿼터백이 패스를 할 수 있는 리시버를 찾을 수 없다면 경기를 승리로 가져가기 어렵다.

3위 Cincinnati Bengals (10승 2패)

지난 주 경기에서 지노 앳킨스는 경기를 지배하고 상대팀인 브라운스의 오펜시브 라인을 압도했다. 브라운스 오펜시브 라인은 앳킨스를 막지 못하고 속수무책으로 뚫렸다. 앳킨스는 오펜시브 가드를 유유히 비집고 들어가 쿼터백과 러닝백을 어렵지 않게 누아쳤다. 부상 없이 컨디션 100%인 앳킨스는 막을 수 있는 선수가 없어 보인다. 벵갈스는 전체적으로 좋은 흐름에 있지만 단 하나의 약점이 오펜시브 라인의 센터 포지션이다. 프로 2년차 센터인 러셀 보다인은 오펜시브 라인에서 계속 밀리고 있는 벵갈스의 약점이다. 다음 경기 상대가 수비에 강한 스틸러스인 점을 감안하면 보다인의 성장이 시급하다.

2위 Arizona Cardinals (10승 2패)

지난 일요일 경기 바로 전날 카디널스의 코너백 저스틴 베델은 1,500만 달러에 3년 계약 연장을 했다. 그리고 베델은 램스와의 경기에서 왜 카디널스가 서둘러 계약을 연장했는지 확실하게 보여주었다. 베델이 수비를 맡은 리시버에게는 11번의 패스가 왔고 단지 2



쿼터백 팀 브래디를 보호하지 못하면 패트리어츠의 승리 가능성은 낮아진다

번만 패스가 성공했다. 아직 25살인 베델은 앞으로 몇 년 간은 최고의 기량을 선보일 수 있는 선수다.

베델 외에도 카디널스는 이른바 노플라이 존을 구축하는 탄탄한 세컨더리를 보유하고 있다. 카디널스의 주전 세컨더리는 모두 30세 이하이기 때문에 향후 몇 시즌 동안 안정적인 패스 수비를 할 수 있을 것이다.

기본 좋은 6연승을 기록 중인 카디널스는 다음 상대로 8승 4패의 바이킹스

를 만난다. 바이킹스가 지난 주에 시호 크스를 상대로 고전했지만 애드ريان 피터슨은 언제나 주의해야 할 선수다.

1. Carolina Panthers (12승 0패)

이번 시즌 유일한 무패 팀인 팬서스는 공격력이 막강한 팀도 아니고 수비가 강력한 팀도 아니다. 그러나 공격이 안 풀릴 때는 수비가 잘 막아주고, 수비에 구멍이 있을 때는 공격에서 압도적인 화력을 뽐내며 경기를 승리로 가져

가고 있다. 팬서스의 베테랑 라인배커 토마스 데이비스는 지난 주 경기에 앞서 “우리는 11승 0패를 기록했던 팀 중에서 역사상 가장 약한 11승 0패 팀이다” 라고 말했다. 그리고 어쩌면 팬서스는 NFL 역사상 가장 약한 12승 0패 팀일 지도 모른다. 그러나 팬서스가 계속 승리를 거두고 있다는 사실은 분명하다.

jsi@bostonkorea.com

[골프] 스피스 4주 연속, 리디아 고 7주 연속 각각 남녀 세계랭킹 1위

(서울=뉴스1) 권혁준 기자 = 남자골프 세계랭킹에서 조던 스피스(미국)가 4주 연속 세계랭킹 1위 자리를 지켰다.

스피스는 7일 발표된 남자골프 세계랭킹에서 랭킹포인트 12,0094점으로 제이슨 데이(호주 · 11,4490점)를 제치고 1위를 유지했다.

스피스는 3주 전 세계랭킹 1위에 복귀한 이후 4주 연속 세계 1위 자리를 지켰다. 스피스는 타이거 우즈(미국)가 주최하는 이벤트 대회인 '히어로 월드 챌린지'에서는 4위에 오르기도 했다.

데이와 로리 매길로이(북아일랜드)는 나란히 2, 3위를 유지했다. 히어로 월드 챌린지 우승자 버바 왓슨(미국)도 4위를 지켰다.

지난주까지 7위였던 헨릭 스텐손(스웨덴)은 두 계단을 끌어올려 5위에 자리했다. 6위는 라키 파울러(미국)가 마크했고, 지난주 5위였던 저스틴 로즈(잉글랜드)가 두 계단 하락해 7위가 됐다.

올 시즌 유럽프로골프(EPGA)투어에서 아시아 선수로는 최초로 신인왕의 영예를 안은 안병훈(24 · CJ)은 지난주보다 한 계단 내려앉아 32위가 됐다.

재미교포 케빈 나(32 · 한국명 나상욱 · 타이틀리스트)도 한 계단이 내려가 23위가 됐고, 뉴질랜드 교포 대니 리(25 · 한국명 이진명)는 5계단이 하락해 47위를 마크했다.

올 시즌 일본프로골프투어(JGTO) 상금왕(1억6598만1625엔)에 오른 김경태(29 · 신한금융그룹)는 지난주와 같은 58위를 유지했다.

한편, 여자골프 세계랭킹에서는 뉴질랜드 교포 리디아 고(18 · 한국명 고보경 · 캘러웨이)가 7주 연속 세계랭킹 1위를 유지했다.

리디아 고는 7일 발표된 톨렉스 여자골프 세계랭킹에서 랭킹포인트 12,32점으로 12.15점의 박인비(27 · KB금융그룹)를 0.17점차로 따돌리고 1위에 올랐다.

지난 10월 말 박인비를 제치고 세



조던 스피스(미국)



뉴질랜드 교포 리디아 고(18 · 한국명 고보경 · 캘러웨이)

계랭킹 1위에 복귀했던 리디아 고는 7주째 1위 자리를 지켰다.

리디아 고는 프로 2년차를 맞은 올해 미국여자프로골프(LPGA)투어 올해의 선수상과 상금왕을 휩쓸며 최정상급 골퍼로 자리매김했다.

박인비는 7주째 2위를 유지했다. 리디아 고와의 격차는 지난주 0.12점에서 다소 벌어졌다.

나머지 상위권 순위도 변동이 없었다. 스테이시 루이스, 렉시 톰슨(이상 미국), 유소연(25 · 하나금융그

룹)이 3~5위를 유지했고 평산산(중국), 김세영(22 · 미래에셋), 양희영(26 · PNS), 전인지(21 · 하이트진로), 김효주(20 · 롯데)가 6~10위를 지켰다.

starburyny@news1.kr



SMART DENTAL



"전문적인 치료,
진실된 치료,
진심을 담은 치료,
Smart Dental이
추구합니다"



JEONG LEE, D.M.D., MMSc., PhD.

원장 이정숙

- 서울대학교 치의학대학원 1990년 졸업
- 서울대학교 치의학대학원 박사학위 2000년 취득
- 서울부부치과원장 1994년-2006년
- Tufts School of Dental Medicine 2009년 졸업
- Harvard School of Dental Medicine 보철과 2012년 졸업

SMART DENTAL

452 Pleasant St., Malden MA 02148

Office: 781 322 4914

Fax: 781 605 3797

Email: maldensmartdental@gmail.com





전 미주 지역의 Network과 Teamwork 그리고 다년간의 경험과 New Star 부동산만의 노하우를 바탕으로 고객의 성공과 이익을 위해 최선을 다하겠습니다.

매주 40대 한인 부동산 그룹 / 20여년 역사 / 1000명 이상의 에이전트 / 연30%의 매출실적 / 20여 개의 아파트 / 한국 및 캐나다 자회사



백영주
617-921-6979



Kwang O Kim
617-792-8615



Joanne Song
617-797-3562



Sue Rong Tsai
617-792-8842



Yukai Sun
860-830-8599



Thomas Park
617-880-9790



이제봉
781-654-5281



애나 정
617-780-1675



최진민
617-877-0387



Ritika Chopra
617-697-1191



Michael Yun
617-459-5985



OT Kim
617-620-8242

단독주택 Single Family



\$629,000
Sharon, MA
4 Beds, 2.5 Baths, 2416 sf.
New HVAC system 2015
New Roof 2007, 좋은 학군
이현주 401-935-3397



\$629,900
Sharon, MA
4 Beds, 2.5 Bath, 2436 sf.
새집보다 좋은 집
편리한 교통, 좋은 학군
이현주 401-935-3397



\$949,900
Arlington, MA
5 Beds, 3.5 Bath, 3498 sf.
Quiet Cul-De-Sac
Anna Jung 617-780-1675



\$739,000
Wellesley, MA
3 Beds, 2 Baths, 1656 sf.
Great Location!
조용한 주거환경, 좋은 학군
제니스리 978-806-6023

단독주택 Single Family



\$599,000
Bedford, MA
3 Beds, 2 Baths, 2238 sf.
Quiet and nice place to live
Gina Choi 978-866-3248



\$325,000
Framingham, MA
3 Beds, 1.5 Baths, 1452 sf.
Excellent location
Gina Choi 978-866-3248



\$1,399,000
Lexington, MA
5 beds, 3.5baths, 4050 sf.
Maintained 2012
Top notch construction
OT Kim 617-620-8242



\$519,000
Tewksbury, MA
4 beds, 2.5 baths, 2958 sf.
Cul-de-sac 에 위치
편리한 교통
Kwang O. Kim 617-792-8615

콘도 Condominium



\$273,900
Maynard, MA
2 Beds, 1.5 Baths, 1930 sf.
four level 타운홈
Anna Jung 617-780-1675



\$215,000
Acton, MA
2 Beds, 1.5 Baths, 1303 sf.
New Roof, siding, HVAC system
신보경 508-361-6064



\$560,000
Boston, MA
1 Bed, 1 Baths, 709 sf.
Luxury condo
Jay Lee 781-654-5281



\$318,000
Hopkinton, MA
2 Beds, 2.5 Baths, 1651 sf.
좋은 가격의 깨끗한 콘도
Michael Yun 617-459-5985

Pre-Sale

Millennium Tower Boston

하이라이즈 콘도
2016 완공예정, 럭셔리콘도
90% Pre-Sold
Boston, MA
다운타운 새 콘도
오피스 781-259-4989

Single Family

\$399,000
Malden, MA
5 Beds, 1.5baths, 1740sf.,
Shell Yu 781-526-2416

Single Family

\$319,900
Maynard, MA
4 Beds, 2baths, 1579sf.,
Anna Jung 617-780-1675

Condo Rental

\$2,500
Boston, MA
1 Bed, 1 bath, 709sf.,
Jay Lee 781-654-5281

Restaurant

\$130,000
Cambridge, MA
High traffic main road
발전 가능성이 매우 높음
Sue Rong Tsai 617-792-8842

Condo Rental

\$2,900
Lexington, MA
3 Beds, 2 baths, 1400sf.,
Janice Lee 978-806-6023

Condo Rental

\$1,600
Acton, MA
2 Bed, 1 bath, 820sf.,
Gina Choi 978-866-3248

Lexington Office
40 Waltham Street, Lexington, MA 02421
Tel. 781.259.4989 Fax. 781.259.4959
www.BostonNewStarRealty.com

Newton Office
1111 Washington St. Newton, MA 02465
Tel. 617.969.4989 Fax. 617.969.4959
www.NewStarRealty.com

Agent 모집합니다. 781.259.사구팔구 617.969.사구팔구



1111 Washington St, Newton, MA 02465
40 Waltham Street, Lexington, MA 02421

www.BostonNewStarRealty.com
www.NewStarRealty.com

미주 최대 한인 부동산 그룹 / 20여년 역사 / 1500명 이상의 에이전트 / 연30%의 매출실적 / 50여 지역 다국지사 / 한국 및 캐나다 지역지사



김형진
781-956-0409



박성종
617-304-7001



Hazel Seung
617-895-7676



Shell Yu
781-526-2416



제니스 리
978-806-6023



신보경
508-361-6064



Claudia Lee
617-817-사구팔구



이현주
401-935-3397



Gina Choi
978-866-3248



Sara You
617-899-3566

Restaurant \$500,000 Cambridge, MA Center of Harvard Sq. Including Liquor license 3400sf. Capacity of 120 people Anna Jung 617-780-1675	Restaurant \$225,000 Boston, MA 5년된 큰 샌드위치 스토어 Great potential to grow Jay Lee 781-654-5281	Restaurant \$915,000 Providence, RI Famous Restaurant w/ Liquor 브라운대학 근처 이현주 (Julie Lee) 401-935-3397	Restaurant \$499,900 Brockline, MA Coolidge Corner 전철역 근처 Restaurant w/ Liquor 5000sf. 180인석 Anna Jung 617-780-1675
Business Consulting 레스토랑 셋업 컨설팅 SJPark 617-304-7001	Commercial 커머셜 건물 투자 SJPark 617-304-7001	비즈니스 빈자리 센트럴 sq, 하버드 sq 올스톤, 뉴튼 센터 SJPark 617-304-7001	병원 건물 \$860,000 Worcester, MA 6552sf, 38대 주차공간 Uness Memorial 병원 옆 Anna Jung 617-780-1675
Coin Laundry \$55,000 Brockline, MA Drop-off and coin laundry Good location for business Anna Jung 617-780-1675	Full Plant Drycleaner \$19,000 Norwood, MA 40 lbs Washing Machine 넓은 주차공간 Anna Jung 617-780-1675	Full Plant Drycleaner \$180,000 Salem, MA Salem Downtown Turnkey Business Kwang O Kim 617-792-8615	Full Plant Drycleaner \$475,000 Quincy, MA 100개립된 새 장비 매출 높음, 편리한 교통 이현주 (Julie Lee) 401-935-3397
Investment E-2 & EB-5 투자 문의 781-259-4989	Restaurant \$290,000 Somerville, MA Famous Restaurant, Asis SJPark 617-304-7001	Restaurant \$440,000 Boston, MA Well-Established, Asis SJPark 617-304-7001	Restaurant \$199,900 Newton, MA Korean Japanese Restaurant Anna Jung 617-780-1675
Restaurant \$490,000 Boston, MA 발전가능성이 많은 비즈니스 SJPark 617-304-7001	Full Plant Cleaner \$260,000 Chelmsford, MA Chelmsford Downtown Anna Jung 617-780-1675	Restaurant \$198,000 Cambridge, MA 하버드 스퀘어에 위치 Anna Jung 617-780-1675	APT Rental 보스톤 아파트 전문가 가격, 지역, 방끗수층 원하는 조건에 맞추어 찾아드립니다. David Kim 781-956-0409



최고의 실력과 탄탄한 경력을 갖춘 에이전트들이
여러분을 위해 기다리고 있습니다.



지금 곧 전화하세요 !!!



116년 전통의 힘

세계 No.1
홍삼브랜드
정관장 GINSENG 116



정관장 연말 사는 "당신께만큼은" 정관장 대축제

행사기간 : 12.27 까지

홍삼정 최대 혜택 홍삼정으로 일년 중 가장 큰 사랑을 전하세요



홍삼정 240g 2개 구입시 **홍삼정 120g 증정**
1개 구입시 **홍삼정 50g 증정**



기타제품 \$200 이상 구입시 **홍삼정 50g 증정**
\$150 이상 구입시 **홍삼정 30g 증정**



다양한 금액대별 선물세트 출시

* 홍삼정 구입 증정 행사의 기타 제품 구입 증정 행사는 순복 적용되지 않습니다. * 자세한 내용은 가까운 가맹점에 문의하세요. * 본 행사는 매장별 한정수량이며, 저품 소진 시 행사가 조기 종료될 수 있습니다.

명품 홍삼 정관장 저품은 매주 47개 가맹점 및 지정 판매처에서만 판매합니다.

면역력의 힘! 홍삼은 면역력을 증가시키거나 그 기능을 조절하여 면역력에 도움을 줄 수 있습니다.

1.877.999.2304 www.kgcus.com

KGC인삼공사



한인 업소록

Korean Business Directory

긴급 주요 전화

가정폭력상담소(Ex. 33)	617-338-2352
견인	800-632-8075
고등교육위원회	617-727-7785
고등교육정보센터	800-442-1171
공중위생국	617-624-6000
구세군	617-536-7469
국세청	800-829-1040
날씨문	617-976-6200
로간국제공항	800-235-6426
미아찾기	888-477-6721
백베이역	617-345-7958
보스턴공립학교	617-635-9000
보스턴수도	617-989-7000
보스턴시청	617-635-4500
보스턴총영사관	617-641-2830
사우스역	617-345-7958
사회보장국	800-772-1213
성폭행	781-237-9110
성폭행	617-492-8300
시간문의	617-637-123
아동보호	617-748-2000
아동학대	800-792-5200
알고음/마약	617-445-1500
여성학대	617-248-0922
온전연허	617-351-4500
텔레어	617-348-8500
자원봉사	800-522-8086
적십자	800-564-1234
전화신청 (Verizon)	800-941-9900
전화교장선교 (Verizon)	617-555-1515
택시	617-343-4475
AAA	800-222-4357
FBI	617-741-5533
MBTA	800-392-6100
NSTAR가스	800-572-9300
NSTAR 전기	800-592-2000
RCN케이블TV/전화	800-746-4726

한인회

뉴잉글랜드 한인회	781-933-8822
뉴햄프셔 한인회	603-767-1356
로드아일랜드 한인회	401-368-0467
메인 한인회	207-756-0092
버몬트 한인회	802-734-2521

주요 단체

국제대한여성선교연합회	978-407-7554
국제대한여성선교연합회	603-889-8201
뉴잉글랜드공공협회	617-438-9763
뉴잉글랜드공공연구회	978-902-8305
NE교육자협회	978-394-3060
뉴잉글랜드문인협회	978-688-3137
뉴잉글랜드 신악회	774-270-1948
뉴잉글랜드시인협회	508-962-2689
뉴잉글랜드교회협의회	978-394-3060
뉴잉글랜드해변대전우회	617-833-1360
대사추세추진위원회	603-894-5425
민주평통보통협의회	413-535-0916
보스턴 대한체육회	781-326-9009
보스턴산악회	978-569-3256
보스턴한미노인회	978-994-5490
재미교과기술회	857-998-7043
재향군인회	339-298-7187
세안인협회	508-826-5270
이북도도민연합회	978-514-3399
한인학교단체협의회	781-424-5269
FA한인경제인협회	401-481-4900
한국언어인협회(메인)	207-878-5652
625참전유공자회	978-725-9597
보스턴 한미예술협회	781-367-5993

동창향우동호회

건국대학교동창회	401-738-8735
경기고등학교동창회	508-995-7242
경기여고동창회	781-861-0437
경북고동창회	617-921-8799
고려대학교 교우회	617-795-1779
뉴잉글랜드 신악회	774-270-1948
배재중고등학교동창회	978-474-4780
보스턴 신악회	978-569-3256
보스턴한인사회관	617-789-4964
산사람	774-270-1948
서경대동문회	617-599-9869
서울고 동문회	617-792-2635
서울대학교동창회	978-821-9434
서울신학대학교동창회	
성공관대동창회	802-734-2521
양정중고등학교동창회	508-541-6969
이화여고동창회	617-277-0730
이화여대동창회	978-390-1552
중앙대학교동창회	603-622-8883
강원도민회	617-875-1801
충청향우회	678-717-8800
한양대동문회	781-708-3160

언론

보스턴코리아	617-254-4654
한인일보	781-933-8822
한국일보(뉴욕)	718-482-1111
Grapevine Times	781-548-9945

종교

기독교	
구세군 물둔교회	617-792-8780
그린랜드 연합감리교회	603-430-2929
글로벌 미션 보스톤교회	617-913-3074
나사렛사립교회	781-439-1840
뉴잉글랜드감리교회	617-969-0507
뉴튼 아름다운 교회	617-869-8159

갈보리교회	413-789-9888
구세군물둔교회	617-792-8780
그레이스연합감리교회	203-459-8517
그리니치한인교회	203-861-1134
그린랜드연합감리교회	603-430-2929
나사렛사립교회	781-439-1840
내슈아한미음교회	603-888-8040
뉴잉글랜드감리교회	617-969-0507
뉴잉글랜드한미교회	413-567-9142
뉴튼 아름다운 교회	617-869-8159
뉴햄프셔감리교회	617-990-7619
뉴햄프셔장로교회	603-437-5134
뉴햄프셔한인교회	603-264-6799
라이코스교회	978-387-1115
라이스한인침례교회	508-926-8236
로드아일랜드성당교회	401-353-0983
로드아일랜드제일교회	401-944-0021
리생명의장로교회	401-821-2311
메리맥 교회	978-806-1363
목양교회	617-223-1690
무지개교회	207-774-1617
말일한인교회	978-244-0691
렉싱턴 풍성한교회	617-953-0856
버클랜드 침례교회	617-864-5948
보스턴 국제교회	617-459-6479
보스턴 감리교회	781-393-0004
보스턴 사랑의교회	617-285-8870
보스턴 사랑제일교회	978-844-2404
보스턴 은혜장로교회	781-715-0571
보스턴 새로남교회	617-947-6765
보스턴 새생명교회	978-777-1800
보스턴 생명의 교회	978-578-6987
보스턴서부장로교회	781-894-3958
보스턴 성결교회	781-275-8233
보스턴 성령교회	781-396-1004
보스턴 소망교회	781-686-5526
보스턴시온성교회	978-758-4541
보스턴신실교회	781-279-3270
보스턴 온누리교회	781-933-7044
보스턴웨슬레감리교회	781-393-0004
보스턴 장로교회	508-435-4579
보스턴 제일교회	617-458-2733
보스턴 주님의교회	617-966-9608
보스턴 중앙교회	617-230-5004
보스턴필그림교회	857-636-9985
보스턴 한인교회	617-739-2663
보스턴 한우리교회	978-454-0454
보스턴한인연합교회	617-923-9581
북부보스턴감리교회	978-470-0621
비전교회	617-308-2391
새빛교회	781-652-0001
새우살교회	774-249-0022
선한목자장로교회	904-400-9386
성요한 교회	781-861-7799
순복음 보스톤교회	617-413-5372
스프링필드한인장로교회	413-789-4522
스프링필드제일교회	413-781-2477
시온감리교회	601-739-8439
안디옥 교회	978-534-3394
열방교회	617-620-3362
에이비 엔젤교회	978-274-2359
엘리스트 한인장로교회	413-549-6495
엘리스트 시온교회	413-549-9200
올스톤한인교회	617-642-7403
우스터 교회	508-799-4488
워싱턴시온교회	918-876-2815
임마누엘 연합교회	617-818-5596
자연교회	603-437-6151
좋은영교회	978-390-6613
지구총방주교회	617-838-6434
케임브리지한인교회	617-491-1474
케임브리지연합감리교회	781-861-3877
켄싱턴성령교회	617-770-2755
하바드 한인교회	617-441-5211

불교

문수사	781-224-0670
서운사	508-755-0212
심광사	617-787-1506
원불교	
원불교보스톤성당	617-666-1121
천주교	
보스턴 한인천주교회	617-558-2711
로드아일랜드한인천주교회	401-499-8258

간판

조이스간판	617-470-1083
-------	--------------

건강식품

보스턴정관장 브랜드스터어	781-238-0303
---------------	--------------

건축

글로벌건축	617-645-6146
김원태 건축사	617-620-8242
미남건축	508-650-8844
선아건축	508-230-5878
솔로몬 DRYWALL	978-761-0623
신중축 루핑사이드 침문	617-999-9616
이블드 건축	617-833-1360
파인항건축	617-688-6833
한샘(주)	781-487-0101
ECO Construction	781-608-2971
E/Y 건축	617-590-3472
J.C건축	781-738-7871
J&D 인테리어	617-645-6661
LEE'S건축	617-538-0558

골프개인

골프레슨	617-458-2733
골프스쿨	617-775-5527
남궁연골프교실	978-474-4780

ABC골프	603-401-7990
최현주 골프 레슨	339-223-4700

공인 회계사

김양일 회계사	617-901-0707
김창근 세무사	781-935-4620
노성일공인회계사	781-863-2232
이현주 회계사	781-944-2442
이명원 회계사	617-455-8073
정진수회계사	508-584-5860
한미선회계사	617-792-2355
한성애회계사	617-283-7151

꽃

미스터화원	617-666-3116
데코플라워	617-875-0648
앤더슨꽃집	781-894-1843

금융/모기지

인디펜던트(류영욱)	617-777-2929
이중지리	781-591-2722
이종수파이낸스	617-799-6158

냉동/에어콘/히팅

JK 플러밍	978-303-7000
Nirvana Air	508-473-3429

노래방

도레미노래방	617-783-8900
진 노래방	617-782-9282

도서관

뉴햄프셔한인도서관	603-644-1991
보스턴공립도서관	617-539-5400

당구장

올스타당구장	617-782-0969
--------	--------------

동물병원

김분수 동물병원	978-851-3626
윤상대 동물병원	978-343-3049
제임스김 동물병원	978-658-5282

떡/잔치/반찬

형제떡집	978-975-3303
장음식주문	781-648-0584
한아름	617-547-8723
미용실	
가위소리	617-782-8111
그레이스커파티	978-468-0039
그레이스커파티클럽	617-331-1011
단오 헤어살롱	617-413-4560
뷰티풀 헤어살롱	857-284-3879
세리 미용실	781-676-7374
압구정동열굴방	617-438-0378
웨스트메인헤어	508-734-0446
티케이헤어디자인	508-768-7675
프로페셔널헤어디자인	978-772-7886
헤어 스크린	617-787-1735
헤어 센스	617-773-1220
헤어 Collage	617-354-4660
미용실 코리아LEE	617-913-3559
AYER BEAUTY SALON	978-772-6555
최희희헤어(Bless Image)	617-818-5596
헤어앤드그레이스살롱	508-879-7777

돌상 대여

해피돌상	617-583-2339
------	--------------

방송국

엔티비보스톤사업국	617-955-9112
-----------	--------------

변호사

김성식특허변호사/변리사	617-239-0839
김성근 변호사	781-438-6170
김성희 변호사	617-884-0002
김연진변호사	617-742-7707
김성근 변호사	781-438-6170
김성희 변호사	617-884-0002
김연진변호사	617-742-7707
박현중특허변호사	978-474-8880
성기주변호사	617-504-0609
스티브시 변호사(미인법)	203-852-9800
워드랜드/엑커맨변호사	203-324-6155
장우석 변호사	781-712-1706
정선진변호사	617-230-0005
피터전변호사	203-386-0503
JOHN DOWNEY 법률사무소	647-964-5809
STEVEN S. KIM 변호사	617-879-9979
Joy Lee 변호사	617-624-0292
Young Lee Danesh	617-367-4949

병원

가정의	
그레이스 김 가정의	978-475-5656
내과	
송민근	617-696-7600
허버트(가트)(재용)	617-421-2282
한서동내과	401-722-0305
산부인과	
최의웅산부인과	401-726-0600
이윤노산부인과	508-427-3000
소아과	
장경이 소아과	978-687-2119
심리상담	
배주은심리상담사	617-566-1055
심리상담	
사무라이	617-236-7672

김자향심리치료사	781-769-8670 x6080
양미아헤일리케어셀링	508-728-0832
임나경심리상담사	617-738-9622

재활의학

가족물리치료병원	781-365-1876
닥터스통증병원	617-731-1004
성진우정추신경전문	978-688-6999
추 남남 D.C.	617-230-4250

치과

김동원치과	978-689-9363
김정구 치과	860-623-2601
브라이언윤치과	978-655-1583
신영목 치과	617-265-5606
안 치과	781-647-8000
엑셀패밀리덴탈	617-471-6970
이영원치과	508-987-8228
이요셉치과	781-431-7295
케임브리지덴탈	617-492-8210
케임브리지덴탈	617-871-1482
퀸지스아치과	617-471-2184
퍼스트코이스덴탈그룹	781-391-5606
프록스팩트덴탈그룹	617-576-5300
한은애교정치과	781-894-1127
아이코덴탈	781-861-8978
ASHLAND FAMILY DENTAL	508-881-7272
장승혁보철임플란트	617-489-1470
전문치과	401-729-2711

기타

메모리얼병원(병리)	203-330-8080
------------	--------------

보석

국제보석사	617-523-2553</
-------	----------------

▶광고 마감: 매주 화요일 오후 5시(신문)▶수표 보내주소: Payable to: The Boston Korea 161 Harvard Ave, Suite 13 Allston, MA 02134

**사업의 시작은
이경혜 부동산**

Tel 800.867.9000
Cell 508.962.2689
email: kayleebrokers@aol.com
www.leebrokers.biz

알뜰 나눔터 안내

보스톤코리아는 2013년 5월 1일부터 새로운 알림광고 요금정책을 적용합니다. 보스톤 코리아 네이션 와이드 광고를 선택하시면 LA, 애틀란타, 뉴욕, 시카고, 애틀란타, 달라스, 시애틀 및 보스톤까지 총 미주 8개 지역의 오프라인 신문을 통해 광고를 동시에 내보내도록 합니다. 네이션 와이드의 광고는 총 5줄까지 가능하며 한 달 광고료는 \$50입니다. 여러분의 많은 이용 바랍니다. N은 보스톤 지역 외 네이션 와이드 광고임을 알려 드립니다. 만약 보스톤 지역 광고만을 원하실 경우 한 달에 \$30입니다. 결제는 그레딧카드로 하실 수 있으며 개인수표 또는 머니 오더 등을 보내주셔도 됩니다. 신문 광고 마감은 매주 화요일 오후 5시입니다. 보스톤코리아닷컴 광고는 신청 당일 업데이트 가능합니다.

구인

광고 문의 617-254-4654

셔츠/드라이클리닝 출세일합니다 (픽업/달리버리 가능) 뉴햄프셔/매사추세츠
T. 857-800-4628

뉴스타부동산 렉싱턴 사무실에서 Receptionist 로 일할 분을 구합니다.
관심있는 분은 본인 이력서를 이메일(jy.p617@hotmail.com)로 보내주세요.

룸렌트 및 매매

광고 문의 617-254-4654

은퇴관계로 일식 레스토랑 썬 가격에 매매합니다.
T. 978-494-2712

홈스테이, 룸렌트 스톤햄
93번 고속도로 3분 거리
T. 978-609-8749

2 베드룸 아파트먼트 렌트, 크랜스턴 로드 아일랜드
T. 401-943-7178, 401-383-7311

N[구인]
미디어 분야에 일할분을 찾습니다
경험자 환영합니다
T. 706-988-8041

N[구인]
헤어디자이너 구함
T. 470-299-6195

N[구인]
조지아에서 1시간 30분 거리 외곽지역
한식주방보조 및 헬퍼구함. 숙식제공
T. 478-293-2311

N[구인]
경력스시셰프 1명,
초보자 스시 셰프 1명
차타누가 테네시 지역
T. 423-316-1535

N[셀폰가게 매매]
적은 자본으로 시작할수
있는 비지니스,자리잡은 가게
알라바마 지역의 몽고메리
T. 334-819-4206, 334-201-4707

N[매매]
10년된윙가게
월매상 \$42,000 , 렌트 월 \$1,250
창고에서 50분 거리
웨스트조지아에 있음
매매가 \$260,000
T. 678-387-7434

N[매매]
Warner Robins 공군부대앞 미용실 매
매 합니다
T. 478-213-3089

N[투자자 및 동업자 모집]
새롭게 시설을 개축하여
성업중인 식품점에서
사세 확장을 위해
정육 및 생선부를 함께 운영할
투자자나 동업자를 모집합니다.
T. 256-683-0333 (Ask Mr. Shin)

장 음식 주문

- 김밥 및 떡 전문
- 생일잔치, 교회모임
- 돌, 회갑, 계모임 음식
- 대학교 파티, 결혼식
- 저렴한 가격
- 맛있고 풍부한 음식

Tel:781-648-0584

4989 부동산매매는
뉴스타부동산
617-969-사구팔구
www.newstarrealty.com

Get Educated. Do More. CLASSES STARTING SOON!
888.873.5082

CSI is the perfect choice when it comes to studying in the United States. CSI is ranked by SEVP as one of the top five F-1 and M-1 approved schools with the largest population of international students. Whether you are trying to apply for a student visa or transfer from another school CSI can help.

CSI가 다른 학업들과 다른 특징 ?

- 저렴한 학비
- 인턴십을 통한 CTP획득 기회
- 영어 프로그램 공식 여름 방학
- 국제 학생입학 : 해외 학생들의 비자변경, 학교 편입을 도움

ESL Programs - \$3600 per year
English Programs - \$4200 per year
Skill Building Programs - \$4700 per year
*Books and supplies not included in tuition

COMPUTER SYSTEMS INSTITUTE
esl.csinow.edu

CAMPUS LOCATIONS
Chicago • Skokie • Lombard • Gurnee • Elgin
Charlestown/Boston • Worcester



유승호의 '리멤버', 올해 가장 기억에 남는 드라마 될까

(서울=뉴스1스타) 권수빈 기자 = '리멤버-아들의 전쟁'이 유승호와 범정 드라마의 만남으로 기대를 모으고 있다.

9일 밤 10시 SBS 새 수목드라마 '리멤버-아들의 전쟁'(극본 윤현호/연출 이창민, 이하 리멤버)이 첫 방송된다. 유승호, 박민영, 박성웅, 남궁민 등 검증된 배우들의 연기와 흡입력 있는 스토리로 멋진 드라마가 될 것을 예고했다.

'리멤버'는 절대기억력을 가진 천재 변호사가 억울하게 수감된 아버지의 무죄를 밝혀내기 위해 거대 권력과 맞서 싸우는 내용을 그린다. 특히 유승호의 지상과 드라마 복귀작이라는 점에서 기대를 모으고 있다. 제대 후 영화 두 편의 출연을 먼저 결정했지만 아직 개봉 전이라는 점, 케이블 채널에서 '상상고양이'를 선보였지만 회차가 짧다는 점에서 유승호의 제대로 된 연기를 볼 수 있는 작품은 '리멤버'가 될 것으로 기대된다.

극중 유승호는 모든 것을 상세하게 기억하는 과잉기억증후군이 있는 서진우 역을 맡았다. 서진우는 아버지 서재혁(전광렬 분)과 단 둘이 서로를 의지하며 살아가던 중 서재혁이 분노조절 장애가 있는 재벌 후계자 남규만(남궁민 분)의 범죄를 뒤집어쓰면서 사건의 밝히기 위해 자신의 능력을 이용, 변호사가 되기로 결심한다. 아직

은 풋풋한 모습이 남아있는 유승호이지만 극중 최연소 변호사라는 타이틀이 있는 만큼 '변호사 유승호'의 모습을 시청자들이 충분히 받아들일 수 있을 것으로 보인다.

영화 '변호인'의 윤현호 작가가 집필한다는 점 또한 이 드라마를 기대하는 이유다. 천만 관객을 돌파했으며 작품성으로 인정받은 영화의 작가가 쓴 드라마라는 점에서 어느 정도는 검증된 상태. 앞서 공개된 하이라이트 영상에서는 각각 인물이 지닌 캐릭터의 뚜렷함과 앞으로 펼쳐질 흥미진진한 이야기를 엿볼 수 있었다. 몇 시에 누가 무슨 차림이었고 무슨 상황이었는지 세세하게 모든 걸 기억하는 서진우라는 인물을 비롯해 서진우와 서재혁의 애뜻한 부자에, 조폭 변호사라는 독특한 설정을 가진 박동호(박성웅 분), 작은 것에도 분노를 참지 못하는 재벌가 자제까지 개성 있는 인물들이 보여줄 이야기에 대한 기대감을 불러일으켰다.

'리멤버' 측은 "작품성과 연기력으로 정면 승부하겠다는 생각"이라며 자신감을 내보였다. 이들의 자신감처럼 얼마 남지 않은 2015년에 가장 기억에 남는 드라마가 될 수 있을지 주목된다.

ppbn@news1.kr

'헌집새집' 99만 원의 러브하우스

(서울=뉴스1스타) 명희숙 기자 = 단돈 99만원으로 연예인들의 집을 바꿔준다. 여기에 국내 최초로 시도되는 스튜디오 셀프 인테리어 배틀까지 추가됐다. '헌집새집'은 과거 '러브하우스'를 보는 듯한 익숙함과 배틀 형식이 주는 신선한 매력으로 시청자를 공략할 예정이다.

10일 밤 9시40분 첫 방송되는 JTBC 새 예능프로그램 '헌 집 줄게 새 집 다오'(이하 헌집새집)는 국내 최초로 시도되는 스튜디오 셀프 인테리어 배틀 프로그램이다. 99만 원 안에서 디자이너와 연예인이 팀을 이뤄 초대된 연예인의 방을 꾸며준다. 여기에 최소비용의 셀프 인테리어, 풍수지리를 접목한 인테리어, 업사이클링 인테리어 등 다양한 분야의 디자이너들이 방꾸미기 팀을 제공한다.

'헌집새집'은 기존의 인테리어 프로그램과는 다른 부분들이 눈에 들어온다. 스튜디오 안에 연예인의 방을 그대로 옮긴다는 점과 디자이너, 연예인이 팀을 이뤄 자신들의 실력을 뽐내고 평가를 받는 점이 바로 그것이다.

김구라와 전현무라는 핫한 MC들을 전면에 내세웠지만 되레 제작진은 이들보다 향후 방송으로 공개될 디자이너+연예인 팀이 주목받을 거라 예상하고 있다. 특히 이목을 끌고 있는 팀은 홍석천과 황재근 콤비다.

황재근은 홍석천에 대해 "미적 감각이 있다. 제가 보지 못하는 걸 결정적으로 조언해 주신다"며 "그런 면에서 서로 맞추어 가게 된다. 저는 그래서 좋다. 홍석천 형의 생각을 잘 모르겠지만 같이 해서 좋았다"고 말했다.

홍석천은 "제가 20년 동안 가꾸온 캐릭터를 일순간 뺐졌다. 아주 기분이 좋지 않다"고 말하면서도 "처음 섭외가 와 팀을 결성한다고 했을 때 황재근과 먼저 하겠다고 했다. 독특한 캐릭터이기도 하고 기대이상으로 좋은 인테리어 감각을 가지고 있다"고 칭찬을 아끼지 않았다.

두 사람 외에도 허경환, 정준영, 박성준, 황재근, 김도현, 제이슨 등이 각자 팀을 이뤄 자신들만의 개성과 센스를 발산할 예정이다.

연예인의 집 공개와 이들의 주거공간을 새롭게 재탄생시킨다는 콘셉트가 위화감을 조정하지 않을까하는 우려에 대해서 출연진은 입을 모아 "걱정할 필요 없다"고 선을 그었다. 제작진은 소탈하고 인테리어가 필요한 연예인들을 섭외하고 예산은 99만 원으로 제한해 저렴한 비용으로 높은 효율을 노리겠다는 방침이다.

'떡방', '국방', '음방' 범람에 피로를 느끼는 시청자들에게 신선한 콘셉트인 '집방'을 예고한 '헌집새집'은 꿀잼을 기대케 하고 있다. reddgreen35@news1.kr



'꽃청춘3' 측 "1월 1일 첫방송, 기대 부탁"

(서울=뉴스1스타) 명희숙 기자 = '꽃보다 청춘-in 아이슬란드'(이하 꽃청춘3)가 내년 1월 1일 첫 방송된다.

tvN 관계자는 10일 뉴스1스타에 "'꽃청춘3'이 2016년 1월1일 첫 방송된다. 많은 기대를 부탁바란다"고 밝혔다.

방송 시간 역시 기존 '삼시세끼 어촌편2'가 방송되던 9시 45분으로 결정지어졌다. 새해 첫 출격을 앞두고 벌써부터 많은 기대를 모으고 있다.

꽃보다 청춘3'는 조정석, 정우, 정상훈에 이어 후발대로 강하늘이 합류했다. 이들은 열흘 간 아이슬란드 배낭여행을 맞추고 최근 귀국했다.

새해 첫 출격을 앞두고 있는 '꽃보다 청춘3'에 벌써부터 많은 기대가 모이고 있다.

reddgreen35@news1.kr



'응답하라 1988' 6번째 OST, '보랏빛 향기' 리메이크

(서울=뉴스1스타) 명희숙 기자 = '응답하라 1988' 6번째 OST가 공개된다.

신인가수 '와블(이기림, 이푸름)'은 오는 12월 0시 tvN 금토드라마 '응답하라 1988' OST Part 6'을 공개한다. 와블은 강수지의 '보랏빛 향기' 리메이크해 선보인다.

'보랏빛 향기'는 1990년도 '원조 여신' 강수지의 데뷔곡으로 당시 소녀같은 목소리에 아기자기한 가사가 돋보여 대중에게 많은 사랑을 받았던 곡이다. '응팔' OST를 어쿠스

틱 버전으로 재해석해 눈길을 끌었던 '재미 보컬 듀오' 와블이 '보랏빛 향기'로 응팔OST 대열에 합류하게 됐다.

소속사 MMO 측은 "당시 워낙 큰 인기를 끌었던 노래이자 대선배님의 곡이기에 리메이크 한다는 것만으로도 큰 영광"이라며 "드라마와 함께 와블 특유의 풋풋한 감성과 발랄함이 어우러진 2015년형 '보랏빛 향기'도 많은 사랑 부탁드립니다"고 전했다.

reddgreen35@news1.kr



한주간



시청률 순위

2015년 11월 30일 ~ 12월 6일

Nielsen Media TV 지상파 주간시청률

1	KBS2	주말연속극(부탁해요엄마)	28.4%
2	MBC	주말특별기획(내딸금사월)	26.4%
3	KBS1	일일연속극(우리집꿀단지)	21.2%
4	MBC	주말드라마(엄마)	17.6%
5	KBS1	KBS9시뉴스	16.1%
6	SBS	일일드라마(돌아온황금복)	15.2%
7	SBS	아침연속극(어머님은내며느리)	14.4%
8	KBS2	일일드라마(다잘될거야)	14.2%
9	MBC	무한도전	13.8%
9	SBS	창사특별기획(육룡이나르샤)	13.8%

Tbo Play 주간시청률

1	SBS	일일드라마(돌아온황금복)
2	KBS1	일일연속극(우리집꿀단지)
3	KBS2	TV소설(별이되어빛나리)
4	MBC	주말특별기획(내딸금사월)
5	MBC	일일연속극(위대한조강지처)
6	SBS	아침연속극(어머님은내며느리)
7	SBS	창사특별기획(육룡이나르샤)
8	MBC	MBC아침드라마(내일도승리)
9	KBS1	일일연속극(가족을지켜라)
10	KBS2	일일드라마(다잘될거야)

* 한국 TV KBS, MBC, SBS를 월 \$37.99에 볼 수 있는 티보 (617-955-9112) 지금 신청하세요!

한주간 흥행 차트 순위 10

01	DADDY (Feat. CL of 2NE1)	싸이
02	나팔바지	싸이
03	못먹는 감 (Sour Grapes)	San E
04	Boys And Girls (Feat. Babylon)	지코(ZICO)
05	또 다시 사랑	임창정
06	Dream (Feat. XIA of JYJ)	싸이
07	우주를 건너	백예린
08	HOT PINK	EXID
09	I Remember You (Feat. Zion.T)	싸이
10	Dear Santa	소녀시대

숫자 퍼즐 (Sudoku)

	8		7	3				
	9		5				3	6
7				6				
					7	5		2
5	7						9	1
4		9	2					
				3				8
3	4				9		5	
			8		2		6	

12월 13일 - 12월 19일

재미로 보는 주간 운세 지문 철학원

www.askjiyun.com
213-739-2877

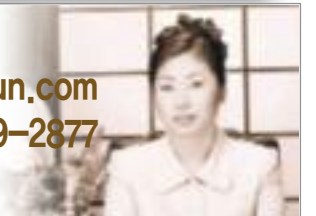

<p>쥐띠 다시 한번 생각해 보게 되는</p> <p>● 운수: 무리한 욕구나 의욕으로 허탈한 상태에 빠지기 쉽습니다. 특히 건강문제에 세심한 주의가 필요한 때입니다. ● 금전: 자신의 분수에 맞지 않는 사업을 진행시키거나 욕심이 너무 지나쳐서 확장한다면 금전적인 손실이 클 수 있습니다. ● 애정: 아무런 문제없이 진행되고 있는 사랑도 이 시기에는 다시 한번 생각해 보게 되는 일이 생깁니다. 84, 72, 60, 48, 36년생은 13, 18일 길일. 15, 17일 주의.</p>	<p>소띠 예상외의 수입이 따라주는</p> <p>● 운수: 한가지로 열 가지를 알게 됩니다. 머리가 맑아지고 판단도 잘되는 시기이니 기대한 만큼 보람이 있겠습니다. ● 금전: 예상외의 수입이 따라주는 주입니다. 나갔던 돈이나 그동안 받지 못해서 고심하던 돈도 들어올 수 있습니다. ● 애정: 부부의 화목을 다짐하게 되는 시기입니다. 마음을 터놓고 한 주를 보내보세요. 85, 73, 61, 49, 37년생은 14, 19일 길일. 15, 18일 주의.</p>	<p>범띠 계획이나 선택을 잘해야</p> <p>● 운수: 기분이 최상인 상태입니다. 주어진 환경에서 숨은 능력을 발휘할 수 있고 중요한 사람의 인정을 받게 됩니다. ● 금전: 세도 가치를 가려서 앓는다고 합니다. 계획이나 선택을 잘해야 그에 따른 이익도 클 것입니다. ● 애정: 독신자는 남은 삶을 같이할 배필을 만날 수 있는 주입니다. 소신껏 밀고 나가면 좋은 결과가 옵니다. 86, 74, 62, 50, 38년생은 17, 18일 길일. 13, 19일 주의.</p>
<p>토끼띠 과감하게 결정해야</p> <p>● 운수: 조바심을 내지 않도록 하세요. 성급하게 행동할수록 기회를 놓칠 수 있으니 여유롭게 대처해야 할 것입니다. ● 금전: 작은 손실에 연연하다가 더 큰 것을 놓칠 수 있습니다. 대범하게 생각하고 과감하게 결정해야 할 것입니다. ● 애정: 너그러움으로 상대의 잘못을 받아줄 때입니다. 서로간의 애정이 더욱 돈독해질 것입니다. 87, 75, 63, 51, 39, 27년생은 13, 16일 길일. 14, 15일 주의.</p>	<p>용띠 경제적으로 호전되는</p> <p>● 운수: 작은 복은 자신이 만들고 큰 복은 하늘이 준다고 합니다. 열심히 한 가지 일에 몰두하면 좋은 성과를 얻을 것입니다. ● 금전: 경제적으로 호전되는 운입니다. 바쁜 만큼이나 짙은 수입이 따라주는 주입니다. ● 애정: 사랑의 파동이 급상승하는 중입니다. 마음에 두고 있는 상대가 있다면 이 기회를 이용해서 말을 걸어보세요. 88, 76, 64, 52, 40, 28년생은 14, 16일 길일. 13, 15일 주의.</p>	<p>뱀띠 때로는 돌아서 가는 것이</p> <p>● 운수: 무모하게 정면대결은 하지 않는 것이 좋습니다. 때로는 돌아서 가는 것이 결국에 가서는 더 빠른 결과가 될 수 있습니다. ● 금전: 현실을 직시하도록 하세요. 조건이 맞지 않을 때는 좀 더 시기를 기다리는 것이 현명할 것입니다. ● 애정: 아쉬운 마음을 뒤로한 채 헤어진 사람과 또 다시 만나 행복한 한 때를 보내게 되는 주입니다. 89, 77, 65, 53, 41, 29년생은 15, 18일 길일. 13, 16일 주의.</p>
<p>말띠 차분하게 때를 기다려야</p> <p>● 운수: 지나친 욕심으로 무리한 변화나 확장은 시기상조이니 차분하게 때를 기다리며 능력을 키워야 합니다. ● 금전: 쇼핑이나 레저 계획을 세워두었다라도 자금사정을 체크해 보면서 미루는 자세가 필요한 때입니다. ● 애정: 사소한 문제로 부부가 다툴 수 있으니 한발 양보하여 가정의 평화를 깨지 않도록 해야 할 것입니다. 90, 78, 66, 54, 42, 30년생은 16, 19일 길일. 14, 15일 주의.</p>	<p>양띠 깊은 배려를 아끼지 않도록</p> <p>● 운수: 좋은 말을 마음에 간직하지 못하고 흘려버리기 쉬운 시기입니다. 주위의 조언을 새겨들어서 하고자 하는 일에 밑거름을 만들도록 하세요. ● 금전: 계획한 일은 늦게 이루어질 것입니다. 여러 사람과 상의하여 일처리를 해야 뒤달이 없을 것입니다. ● 애정: 사랑은 표현함으로써 완성되는 것입니다. 배우자에게 보다 깊은 배려를 아끼지 않도록 하세요. 91, 79, 67, 55, 43, 31년생은 13, 17일 길일. 14, 15일 주의.</p>	<p>원숭이띠 서로에 대한 감정이 싹트는</p> <p>● 운수: 느긋한 자세가 뜻하지 않게 작은 행운을 부를 수 있습니다. 신경을 쓸 일이 많아지겠지만 조금해 하지는 마세요. ● 금전: 자기 주관 없이 남의 생각이나 행동을 맹목히 따르면 손해 볼 수 있으니 주의하세요. ● 애정: 어느덧 서로에 대한 감정이 싹트는 주입니다. 헤어질 때에 돌아서려는 발걸음이 무겁고 아쉽지만 서로 내색하지는 못하고 있군요. 92, 80, 68, 56, 44, 32년생은 14, 18일 길일. 13, 16일 주의.</p>
<p>닭띠 상대의 관심과 애정을 얻게 되는</p> <p>● 운수: 전문가의 판단이라고 전부 옳은 건 아닙니다. 자기 소신껏 밀고 나가는 것이 현명한 때입니다. ● 금전: 지금은 일을 추진하기에 적기는 아닙니다. 매매는 어려움이 따르겠으니 시일을 늦추는 것이 좋을 것입니다. ● 애정: 지금까지 끌려온 상대에게 무관심한 태도를 보여 보세요. 그러면 도리어 상대의 관심과 애정을 얻게 됩니다. 93, 81, 69, 57, 45, 33년생은 15, 19일 길일. 14, 17일 주의.</p>	<p>개띠 주머니 단속을 철저히</p> <p>● 운수: 자영업자나 사업가는 주위 사람들에게 신용을 얻는 일이 중요합니다. 독단을 버리고 협력적인 체제를 취하도록 하세요. ● 금전: 수입은 있으나 지출이 늘어나는 때입니다. 주머니 단속을 철저히 하도록 하세요. ● 애정: 자기 눈으로 자기 눈 못 보듯이 자신의 결함을 잘 알지도 못하고 스스로 찾아내기도 어렵다는 것을 알아야 합니다. 94, 82, 70, 58, 46, 34년생은 16, 17일 길일. 15, 18일 주의.</p>	<p>돼지띠 항상 감사하는 마음을 갖도록</p> <p>● 운수: 가까운 사람과 상의하고 많은 사람에게 조언을 구한다면 쉽게 일을 매듭지을 수 있을 것입니다. ● 금전: 눈높이를 낮춰 항상 감사하는 마음을 갖도록 하세요. 적으면 적은 대로 많으면 많은 대로 만족해야 하는 주입니다. ● 애정: 사랑이 넘치는 시기입니다. 연인에게 사랑 고백은 자신이 먼저 하는 것이 좋습니다. 95, 83, 71, 59, 47, 35년생은 14, 17일 길일. 16, 19일 주의.</p>

싸이, 빌보드 핫100, 97위로 진입

표 최초 4연속 랭크

(서울=뉴스1스타) 권수빈 기자 = 싸이의 '대디'(DADDY)가 빌보드 싱글차트인 빌보드 핫100에서 97위로 진입했다.

싸이의 정규 7집 '칠집싸이다'의 더블 타이틀곡 중 하나인 '대디'는 지난 8일 오후(한국 기준) 공개된 12월 19일자 빌보드 싱글차트 핫100에서 97위에 올랐다. '대디'의 경우 앞서 발표한 싱글 '젠틀맨'이나 '행오버'처럼 미국 시장을 염두에 둔 프로모션이 전혀 없었기 때문에 더욱 의미 있는 결과다.

이로써 싸이는 빌보드 핫100에 4곡을 연속 진입시키면서 아시아 가수로는 전무후무한 기록을 수립하게 됐다. 싸이는 이 차트에서 '강남스타일'로 2위, '젠틀맨'으로 5위, '행오버'로 26위까지 오를 바 있다.

이와 함께 싸이의 '대디'는 빌보드 핫100과 함께 라디오 에어플레이 힛수와 판매량, 스트리밍수를 합한 댄스/일렉트로닉 디지털 송즈 차트에서 12위, 다운로드 수를 기준으로 한 핫 댄스/일렉트로닉 송즈에서 6위, 스트리밍 데이터를 기준으로 한 댄스/일렉트로닉 스트리밍



송즈에서 5위, 빌보드 트위터 탑 트렉스에서 5위, 유튜브 차트에서 6위를 기록하는 등 다른 다수의 차트 상위권에도 이름을 올렸다.

뮤직비디오는 9일 오전 유튜브 기준 '대디' 4077만5990뷰, '나팔바지' 1046만9865뷰를 돌파하면서 두 뮤직비디오를 합쳐 5000만뷰를 넘겼다.

중국에서는 8일 기준 현지 최대 음원사이트 QQ뮤직의 MV 차트에

서 '대디'가 여전히 전체 차트 1위이며 신곡 차트에서도 '대디'와 'Dance Jockey'가 나란히 1, 2위에 올랐다.

한편 싸이는 24~26일 서울 올림픽공원 체조경기장에서 연말 콘서트 '올나잇 스탠드2015-공연의 것 사이'로 팬들과 직접 만난다. 25일 크리스마스 당일 공연은 V앱을 통해 생중계된다.

ppbn@news1.kr



박신혜, 웨이보 팔로워 천만 돌파

한국 여배우 최초

(서울=뉴스1스타) 명희숙 기자 = 배우 박신혜의 웨이보 계정 팔로워 수가 1000만 명을 돌파했다.

10일 소속사 솔트엔터테인먼트에 따르면 박신혜의 중국 웨이보 팔로워 수는 지난 9일 1000만명을 넘어섰다. 중화권 소셜 네트워크 서비스인 웨이보는 중화권 팬들의 인기를 가늠하는 척도로 1000만 팔로워 돌파는 한국의 여자배우로서는 최초의 기록이다.

박신혜는 데뷔작인 '천국의 계단'을

시작으로 '미남이시네요' '상속자들' '피노키오'까지 출연작마다 해외에서 연타석 흥행을 기록하고 있다. 그는 한류 여신의 위치를 굳히며 세대와 성별, 국경을 초월해 많은 사랑을 받고 있다.

소속사는 "박신혜가 가진 특유의 생명력과 매 작품 안에서 최선을 다하는 모습, 팬 분들과 진심으로 소통하는 다정다감한 모습을 바다 건너에서도 사랑해주시는 것 같다"고 말했다.

한편 박신혜는 현재 영화 '형' 촬영에 매진하고 있다.

reddgreen35@news1.kr

'집밥 백선생' 백종원 "어묵볶음 비법? 원재료 장점 활용"

(서울=뉴스1스타) 백초현 기자 = '집밥 백선생' 백종원이 어묵볶음을 맛있게 하는 비법을 공개했다.

8일 밤 9시40분 방송된 tvN '집밥 백선생'에서는 어묵볶음 레시피를 공개하는 백종원 모습이 그려졌다.

이날 백종원은 양념과 어묵이 제대로 섞이지 않을 때는 "물을 넣으면 된다"고 비법을 밝혔다.

그는 간이 살짝 맞지 않자 "설탕을 더 넣어야한다"고 말한 뒤 김구라의 눈치를 봤다.

백종원은 "어묵의 장점은 물을 넣으면 타지 않는다. 어묵의 장점을 활용해라"라며 "원재료의 장점을 잘 알아야 한다"고 설명했다.

poolchoya@news1.kr



천지보상

운명사주궁합선점

전화예약 617-947-6799

전화로도 상담해드립니다

“광고는 영화다”

동영상 광고 전문제작 유튜브/TV/모바일

Nabis Studio

6177565744

ozic@hotmail.com

175 Harvard Ave, Allston, MA 02134

이벤트사진, 여권사진, 그래픽디자인 서비스

OTK 김원태 건축사

Registered Architect (MA & NY) • BOAQB • GDT • LMBB AP

MA REALTOR® • MA Licensed Real Estate Salesperson

건축 & 시공

2014 OTK Do-Gon Group

15년 이상의 전문적인 경험

백사후세초와 뉴욕 건축사 전문 라이선스 보유

특별 포항근로로 대학교 건축학과 졸업

기법 - 설계 - 허가 - 시공 - 관리

각종 건물 신축 - 통축 - 개축

We can Design Build Buy Sell your home!

상용건물 - 콘도 - 주택 - 사업체 매매 도와드립니다

otk212@gmail.com 617.620.8242

New name for &TV

TBO PLAY RATINGS

티보 시청률

TBO Play는 한국 방송 및 영화 콘텐츠를 인터넷을 통해 제공하는 정식 라이선스를 받아 북미지역에서 유일하게 합법적으로 서비스를 제공하고 있습니다

'특종: 량첸살인기', 조정석의 새로운 도전

(서울=뉴스1스타) 유수경 기자 = '특종: 량첸살인기'(이하 '특종')의 조정석이 새로운 변신에 나선다. 오보로 인해 걸잡을 수 없는 일에 휘말리는 기자 역이다.

조정석은 '특종'에서 연쇄살인사건에 관한 일생일대의 특종이 사상초유의 실수임을 알게 되는 기자 허무혁 역을 맡았다. 걸잡을 수 없는 상황 속, 그의 오보대로 실제 사건이 발생하며 일이 점점 커지게 된다.

'관상', '역린', '나의 사랑 나의 신부' 등 탄탄한 연기력과 친근한 매력으로 관객들을 매료시키며 스크린 연타석 흥행을 이어온 조정석은 이번 작품을 통해 다채로운 감정 연기를 선보이며 다시 한번 진가를 입증할 전망이다.

위기에 몰리는 기자로 분한 조정석은 일생일대의 특종이 사상초유의 실수임을 알게 되는 극과 극의 상황 속, 인간적이면서도 공감 가는 매력을 선보일 예정이다.

연출을 맡은 노덕 감독은 "조정석이라는 배우에게 인간적인 매력이 있다. 허무혁이 갖고 있는 약점, 경솔하게 판을 벌리고 장고 끝에 악수를 끊어없이 두는 그의 허술함을 조정석씨의 매력으로 유머러스하게 표현될 수 있을 거라 믿었다"고 밝혔다.

보도국 데스크 백국장 역의 이미숙은 "조정석씨는 무엇보다 정말 열심히 한다. 배우로서의 자세는 물론 탄탄한 연기력을 갖추고 있어 흔들리지 않고 오래갈 수 있는 배우라고 생각한다"고 칭찬했다.

한편 '특종'은 '연애의 온도' 노덕 감독이 연출을 맡고 '관상' 한재림 감독이 제작을 맡는 등 총무로 젊은 제작진이 뭉쳐 눈길을 끈다.

uu84@news1.kr



티보플레이 12월 1째주 시청률 BEST10

1	SBS	돌아온 황금복
2	KBS	우리집 풀단지
3	KBS	TV소설(별이되어빛나리)
4	MBC	내 딸 금사월
5	MBC	위대한 조강지처
6	SBS	어머님은 내며느리
7	SBS	육룡이 나르샤
8	MBC	내일도 승리
9	KBS	가족을 지켜라
10	KBS	다 잘될거야

티보플레이 12월 1째주 신규 방송

1	특종 량첸살인기	조정석, 이미숙
---	----------	----------

유재석 '내 딸 금사월' 1인2역 완벽 소화

(서울=뉴스1스타) 온라인뉴스팀=유재석 '내 딸, 금사월' 출연이 화제가 되고 있는 가운데 전인화의 소감이 주목받고 있다.

방송인 유재석은 지난 22일 밤 10시 방송된 MBC 주말드라마 '내 딸, 금사월'에서 천재화가와 유비서 역을 맡아 극에 없어서는 안 될 중요한 역할을 연기하며 극의 흐름을 이어갔다.

유재석은 해더 신(전인화 분)의 수행 비서로 등장, 해더 신을 도와 만후(손창민 분)에게 복수할 커다란 초석을 마련했다. 유비서는 긴 머리에 동그란 안경과 콧수염을 붙

이고 완벽하게 다른 인물로 변신해 추상과 화가를 연상케 하는 천재화가 연기를 펼치기도 했다.

촬영을 끝낸 유재석은 "촬영 전날 연습도 열심히 했지만 대선배님들 연기를 하시는 모습을 보고 다시 한번 많이 배우게 됐다"며 "프로는 프로라는 것을 새삼스레 느끼게 됐고, 이렇게 정신 없는 상황에서도 NG 한번 없이 촬영을 이어나가는 모습을 보고 정말 대단하다고 느꼈다. 특히 전인화, 손창민 선배님께서 많은 지도를 해주셔서 너무나 고맙웠다"고 전했다. star@news1.kr



보스톤코리아
MA, RI, NH 지역 공식 딜러

내가 보고 싶은 한국방송 · 영화를 원하는 시간에 고화질로 즐기세요

무제한 시청 월:

\$24.99

크리스마스 연말 연시 특별 할인

Tbo 플레이는 크리스마스와 연말연시를 맞아 온가족이 함께 모여 한국 방송을 함께 나눌 수 있는 즐거운 시간을 마련코자 특별할인을 실시합니다.

본문에 기재된 조건 및 기타 세부사항은 홈페이지를 참조하십시오. © 2015 The Best OnDemand, Inc. All Rights Reserved. TBO Play는 인터넷을 통해 한국 방송 콘텐츠를 제공하는 정식 라이선스를 받아 북미지역에서 유일하게 합법적으로 서비스를 제공하고 있습니다.

The Best OnDemand,



Premier Realty Group



나원태 Realtor
 Direct: 617.642.3156
 won@bostonpremierrealty.com

**경험과 전문성으로
 여러분의 소중한 자산을
 책임지겠습니다**



제이슨 전 Realtor
 Direct: 617.642.5670
 jsaon@bostonpremierrealty.com

리스팅

1. Full Plant 플리너 : 핵심권에 위치, 부동산 포함 **\$1,399M**
2. Full Plant 세탁소 : Marlborough 좋은 위치, Asking **\$65,000**
3. 드롭오프 스토어 : Sharon에 위치, **\$40,000**
4. 드롭오프 스토어 : Norwell에 위치, **\$20,000**
5. 드롭오프 스토어 : 알링턴 메인스트리트에 위치, 년 배상 6만~7만, Asking **\$20,000**
6. 세탁소 : 보스턴 북부인근, Asking **\$150,000**
7. 보스턴 인근 일식식당 : 좋은 위치, Beer and wine 라이선스 포함, Asking **\$225,000**
8. Single family in Danvers : 4Bed 2 and 1/2 Bath, 2,620 s.f, 2 car garage, 좋은 위치, Asking **\$550,000**
9. 렌트 : 701 Hammond St, Unit 2, Brookline 4 Bed 2 Bath, 1,800 s.f, 큰 공간, 2대 주차공간, 좋은 위치, 최상의 학군, Rt 9 인접, 근처 Chestnut Hill 쇼핑몰과 불과 몇분거리에 위치함, **\$3,400**
10. 렌트 : 1776 Commonwealth ave, #2, Brighton, 4 Bed 2 Bath 2,379sf 히팅, Hot Water 1대 주차공간 포함, **\$3,950**
11. 렌트 : 1731 Beacon st Unit 113 Brookline 2bed 1 bath 1 garage parking, heating, hot water included, **\$2,900**
12. 렌트 : 25 Baker St, Belmont, 3bed 1.5 bath 1,500sf, 벨몬트 High school에서 5분거리, **\$2,200**

나원태: 617.642.3156
제이슨전: 617.642.5670

신영의 **세상 스케치**

526회



시인 신영은 월간[문학21]로 등단. 한국[전통문화/전통춤] 알리기 역할 등 활발한 활동을 하고 있다.

skyboston@hanmail.net

홀로 설 수 있어야 마주 설 수 있음을...

각양각색의 인생을 마주하다 보면 잠시 나를 돌아보는 시간을 갖게 한다. 그렇다, 모래알처럼 셀 수 없이 많은 얼굴들이 그 하나 같은 것이 없는 것처럼 삶이나 인생도 그 하나 같은 것이 없다는 것이다. 때로는 내게 지금 처한 상황이 어렵다고 나의 환경을 탓하며 가까이에 있는 배우자를 탓하거나 부모를 원망하며 살 때가 있지 않은가. 그것이 옳으나 그르냐를 따지기 이전에 우리는 모두 남의 일보다는 내 일이 언제나 가장 큰 문제거리고 제일 커다란 아픔이고 고통이고 불행이라고 여기기 때문이다. 물론 기쁨과 행복마저도 자신의 것이 제일 중요하고 우선인 까닭이다.

옛그제는 교회에서 20여 년을 곁에서 보면서 언니처럼 편안하고 그러나 깔끔한 성격에 차가움마저 감도는 그래서 더욱 내 맘에 좋은 사람을 오랜만에 만났다. 언제부터인지 무엇이 시작이었는지 모르지만, 교회와 조금씩 멀어지기 시작해 벌써 만 3년을 나가지 않고 있다. 교회에서 친하게 지내던 몇 권사님들의 전화가 있었지만, 시간이 내게 필요하다는 이유를 대며 전화를 마무리 지곤 했다. 그렇게 잊지 않고 챙겨주시는 분

들이 고맙고 감사했다. 하지만 쉬이 발길이 옮겨지질 않아 미루다 보니 지금까지와 있는 것이다. 세상에 역지로 되는 일이 몇이나 있겠는가.

사람은 지극히 상대적인 동물이다. 그래서 일까. 역지로 누군가와 가까워지고 싶다고 가까워지는 것이 아니고 멀어지고 싶다고 멀어지는 것이 아님을 이제는 알 것 같다. 그래서 이제는 누구에게나 먼저 다가가기 보다는 기다리는 편이다. 어쩌면 그 기다림을 즐기는지도 모를 일이다. 나의 삶에서 지천명의 언덕을 오른 이 나이쯤에 배운 것이 있다면 아마도 '기다림'과 그 기다림을 '즐기는 법'이 아닐까 싶다. 그 어떤 관계나 일에서 보채지 않고 안달하지 않고 지루하지 않을 만큼에서 기다림으로 있는 나를 만나는 일 생각하면 내게 참으로 오롯하고 행복한 시간이다.

지금 생각하면 삶에서 가장 어둡고 힘들었던 절망의 시간이 나 자신을 깊이 들여다볼 수 있게 만들었던 시간이었음을 고백한다. 그 시간은 나 자신이 원하지도 않았을뿐더러 갑자기 들어닥친 불청객에게 문틈조차 열여주지 않았던 시간이었다. 하지만 그 아

픔과 고통이라는 시간은 그 어둡고 불청객은 나와 상관없이 찾아왔고 또 홀연히 말도 없이 떠났다. 다만, 떠나고 난 후에야 그 시간이 내게 얼마나 값지고 귀하고 소중한 시간이었는지 알게 된 것이다. 그 어둡고 캄캄한 긴 터널을 빠져나와서 만나는 빛은 참으로 말로 표현할 수 없는 기쁨이고 환희이다.

이렇게 우리는 서로의 아픔과 슬픔과 고통을 나눌 때만이 더욱 소중하고 귀함을 깨닫는 존재다. 내게 닥친 불행이 나 혼자 바라보고 있을 때는 나 외의 다른 사람이 미움의 대상이 되기도 하고 원망의 대상이 되기도 한다. 하지만 나 이외의 또 다른 나를 만난 경험을 하게 되면 내가 생각했던 불행은 불행이 아님을 고백하게 된다. 다른 사람의 아픔과 고통과 불행이 나의 기쁨과 행복이 아니듯 나의 아픔과 고통과 불행이 그 누군가에게 행복이 아닌 삶의 희망이 되어 나눔이 되는 것이다. 그렇다, 우리는 그렇게 나눔으로 마주할 때 더욱 삶의 기쁨과 행복이 되는 것이다.

옛그제 만나고 돌아온 이가 바로 내게 이런 사람이었다. 내가 너무 힘들 때 얼굴을 마주하지 않아도 늘 가슴에서 떠나지 않던 사

람. 어느 날엔가 문득 보고 싶어서면, 자연스럽게 텔레파시가 통했는지 연락이 이어지는 사람. 그렇다고 우리는 호들갑스럽게 만나지도 않았다. 서로 말 없는 기도로 늘 교감하며 고통하고 있었던 것이다. 그래서 그 무엇에서 서로 쫓겨 본 기억도 없다. 그렇게 아주 가깝지도 그렇다고 아주 멀지도 않을 그 거리만큼에서 서로를 위해 늘 버팀목이 되어 주고 있다. 그 사람이 그랬듯이 나 역시도 그랬다. 그저 기다림으로.

서로 만나 얼굴을 마주하고 담소를 하며 나누고 돌아온 길은 어린아이가 오랜만에 엄마의 품 안에 안긴 것처럼 포근했다. 그러나 참으로 신기하게도 아쉬움이 남지 않는 것은 늘 함께 교감하고 있음을 증명해줬다. 서로에게 깊이 묻지 않아도 이미 서로를 안까닭일 게다. 서로 긴 아픔과 고통의 시간을 알기에 말이 없이도 서로를 느낄 수 있는 그런 우리로 있는 것일 게다. 홀로 있어도 외롭지 않을 든든한 버팀목 같은 그 사람에게서 나는 가끔 그 사람의 버팀목이 되고 싶을 때가 있다. 그렇게 누구나 서로 홀로 설 수 있을 때야 비로소 서로 마주 설 수 있음을 깨닫는 오늘이다.



한담객설閑談客說: 금수저 은수저

김화옥 (보스톤코리아 칼럼니스트)

올해 마지막 달이다. 연말파티와 모임이 잦은 시기이기도 하다. 낯은 출지 않고 눈도 아직 없으니 견딜만 하다. 연말을 잘 지내고 계신지.

김치찌개는 집에서만 먹는 것인줄 알았다. 그런데, 이제는 직장인들이 점심으로 찾는 메뉴라는데, 세상이 바뀐건가. 세상으로 나온 김치찌개라 해야겠다. 시인이 말한 김치찌개다. 김치찌개 올려진 식탁에서 평화를 찾는다. 김치찌개는 수저로 먹는다.

김치찌개 하나 둘러앉아 저녁 식사를 하는 식구들의 모습 속에는 ...
실한 비계 한 점 아들의 손가락에 올려 주며 야근 준비는 다 되었니 어머니가 묻고

아버지가 고춧잎을 닦은 딸아이에게 오늘 학교에서 뭘 배웠지 그렇게 얘기할 때 이 따뜻하고 폭신한 서정의 힘 앞에서 어둠은 우리들의 마음과 함께 흔들린다 (곽재구, 김치찌개 평화론 중에서)

미국에 온지 몇개월 되지 않았을 적이다. 양식당 테이블 매너를 알량하게 말로만 배웠다. 학과에 손님이 왔고, 그 손님과 식사를 하게 됐다. 상당한 스트레스가 덮쳐왔다. 히디 히디 테이블보 위에 가지런히 놓인 스푼, 그리고 포크와 나이프. 아아, 이걸 차라리 두려움이었던 거다. 웨이터가 메뉴를 건넸다. 봐야 까막눈이다. 눈에 들어 오는 건 없었다. 도대체 무슨 음식을 시켜야 할 것인가. 귀로만 들어 봤던 스테이크가 없나 빠르게 훑었다. 하지만 스테이

크도 종류가 얼마나 많은지. 막막하기가 절벽처럼 두터웠고 높고 깊었다. 잠시 후 웨이터가 주문을 받고자 돌아왔다. 뭘 주문? 스테이크는 어떻게? 샐러드는? 드레싱은? 스푼은? 질문은 또 얼마나 많은지 진땀끼나 흘렸다. 수저가 테이블 위에 있었더라도 덜 긴장했을 게다. 하긴 스테이크는 수저로 먹지 않는다. 칼로 썰고, 포크로 찍어야 한다. 잘게 썰어 놓은 고기는 젓가락으로 먹을 수는 있겠지만 말이다. 한참 후에야 양식당 메뉴를 익혔다. 스테이크는 미디움 웰, 샐러드는 가든샐러드, 드레싱은 싸우즌 아일랜드, 선배들이 일러준 양식당에서 살아남는 생존매뉴얼이었다.

금수저 은수저. 이 말을 처음 듣고 전래동화에 나오는 나뭇꾼의 금도끼 은도끼 현대판 버전인가 했다. 좋은 환경에서 태어나고 자란 계층을 말하는 거란다. 흙수저도 있다던데. 그럼 낫수저나 동궁수저도 있는가. 중산층 말이다. 나도 은수저를 입에 물고 나왔다면 테이블매너를 알았을까. 금포크를 물고 태어났다면, 칼질이 좀더 쉬웠을까. 내 수저는 스텐레스로 만

들어졌다. 그러니 우리 아이는 스텐레스 포크를 입에 물고 태어났다.

한국신문에서 읽었다. 한국 국회의원이 제자식이 다니던 로스쿨에 압력을 가했다. 불합격을 합격하게 했다던가. 아들딸이 모두 로스쿨을 다녔는데, 아이들이 금수저를 입에 물고 나왔음에 틀림없다. 웃기는 짜장이 별의 별짓을 다한다. 아이가 로스쿨에 다닌다면 나이가 들만큼 들었고 대학을 나왔을게다. 그런데, 아직도 아버지가 다른 아이를 위해 학교 선생을 찾아다니는가? 설마 금수저로 이유식을 먹고 있는 건 아니겠지.

보스톤코리아 창립 10주년 기념파티에 초대되어 갔다. 다행히(?) 웨이터는 없었고, 부패식이었다. 한결 부담을 덜었다. 나이프와 포크가 필요하지 않았고, 젓가락만 사용했다. 김치찌개는 숟가락이듯, 한식은 수저로 먹는다.

'식탁에 앉은 사람과 심부름하는 사람 중에 어느 편이 더 높은 사람이나' (누가 22:27, 공동번역)

제7탄

휴람 특별가 이벤트

나에게 노안이 왔다면?

박성진 원장님이 제안하는 40~50대를 위한 라식/라섹 수술
이제 휴람을 통해 눈의 불편함을 해결하세요

상담 및 문의

안안과 함께하는 좋은 커리어,
보스톤 큐리아 T. 617-955-9112

40대 50대도 가능한
라식/라섹!!!
지금까지 미룬 라식수술의
기회가 다시 찾아
왔습니다.



1 안 종합검진 (소요시간 1시간 정도)
기본안압검사, 백내장, 녹내장, A&P/B&P 초음파검사, 안저촬영검사, 시력검사 등
~~25~~ **20** 만원

2 백내장 수술 (단안 : 근시 + 원시 + 백내장 동시교정)
~~150~~ **109** 만원 (안 종합검진 포함 진료비 별도)

3 4060 노안 라식/라섹 수술 (양안)
~~200~~ **150** 만원 (안 종합검진 포함)

4 2030 라식/라섹
130 만원 (DNA(10만원 상당) 안 종합검진 포함)

* 수술 내용은 개인별 눈상태에 따라 조금 달라질 수 있습니다. * 노안 라식/라섹은 당일 수술 가능합니다.
* 수술에 관련된 약값은 개인부담이며, 안 종합검진 진료후 처방비가 개인별로 차이가 날 수 있습니다.

중년을 새롭게 준비하는 40~50대를 위한 라식/라섹이 필요한 경우?



**육아와 업무로
라식/라섹을
놓치셨다면...**

20~30대 어라(아기)유혹 수술을 받지 못한 분들에게 레이저를 이용해 한 노안교정이 가능합니다.



**안경과 돋보기
사용이
불편한 경우**

책과 신문, 핸드폰 등을 돋보기를 통해 보아하는 불편함을 해소해 드립니다.



**친구보다
노안이 빨리
온 경우**

나도 모르게 온 눈의 노안현상을 개선해 드립니다.



**백내장과 함께
노안 교정을
원하실 경우**

노안과 백내장이 함께 온 경우 [렌즈삽입수술]을 통하여 백내장을 치료하고 노안도 개선 할 수 있는 수술방법입니다.

안안과 함께하는 좋은 커리어,
보스톤 큐리아 T. 617-955-9112



해의외로사업팀장 김수남 82-70.4141.4040
카카오톡 : 010.3469.4040 / ID: huramkorea
huram@huram.kr / www.huramkorea.com



독자기고
김철

북미대륙 인디언의 역사 9. 레드 클라우드의 빛나는 승리 (2)

코너의 파우더강 원정 (계속)
이 작전을 파우더강 전쟁 또는 파우더강 원정(Powder River War or Powder River Expedition)으로 부르는데 코너 장군이 작전의 책임을 맡았다. 작전에 동원된 인원은 2,300 여 명의 군인 외에 179 명의 포니족과 오마하족 출신 정찰병(scouts), 그리고 195명의 민간인으로 구성되어 있었다. 민간인 중에는 오리건 트레일과 캘리포니아 트레일의 분기점에 브리저 요새(Fort Bridger)를 설치한 Jim Bridger라는 이름을 가진 산 사나이(mountain man; 산속을 다니며 털모자 야생동물을 잡아 모피를 구하는 것을 생업으로 하는 사람)도 길 안내자 자격으로 원정에 동참했다. 코너 장군은 전체 인원을 세 개의 부대로 나누어 서로 다른 방향으로 행군토록 하고 최종 집결지는 파우더 강가 보즈만 트레일 상에 세우기로 되어 있는 코너 요새로 정했다.

그 당시 군대의 구성원에는 문제가 많았다. 징집으로 어쩔 수 없이 전쟁에 참가하였던 병사들의 대부분은 남북전쟁이 끝나자 제대하여 고향으로 돌아갔으나 나름대로 문제를 가지고 있던 사람들은 제대를 못하고 군에 남게 되었기 때문에 군대의 사기는 많이 저하되어 있었다. 미군에는 남부군 포로 출신도 상당수 있었는데 이들은 참전의 대가로 훗날 석방시켜 주겠다는 약속을 받고 인디언 전쟁에 참가하고 있었다. 물론 미군에 맞서는 인디언 전사들의

경우도 많은 약점을 가지고 있었다. 인디언 측으로서는 뭐니 뭐니 해도 전투 무기 면에서 미군에 크게 열세에 있었다. 그들의 주력 전투장비는 활과 화살이었으며, 약간의 총도 있었으나 미군들이 가지고 있는 신식 화기에 비하여는 그 성능이 크게 뒤떨어졌다. 총을 쏠 때에 필요한 화약도 턱없이 부족하였다.

코너 장군은 1865년 8월 2일 세 개로 나누어진 부대들 중 하나를 직접 지휘하여 라라미 요새를 떠나 새로운 군 요새 설치 예정지인 파우더강 쪽으로 행군하였다. 코너 장군의 부대는 행군 도중 13일에 파우더강의 Crazy Woman's Fork 지류에서 사이엔 인디언과 가벼운 첫 교전을 가졌다. 며칠 뒤에는 포니족 출신의 정찰병들이 야영중인 사이엔족을 새벽에 습격하여 27명을 살해하고 말과 노새 상당수를 탈취하였다. 백인 용병으로 많이 활동하고 있는 포니족은 전통적으로 수우 족과 사이엔족과는 양속관계에 있었다. 코너 요새 건설을 완료한 코너의 부대는 북쪽으로 계속 진군하여 8월 29일에 텅 강가에 자리하고 있는 한 아라파호 마을을 공격하였다. 미군들은 1천 필의 말을 약탈하고 30톤에 달하는 페미칸(pemmican)이라고 불리는 장기저장용 말린 들소고기를 포함하여 인디언의 재산을 모두 불태우고 떠났다. 이 전투에서 백인들에게 일격을 당한 일을 계기로 그 때까지 비교적 온건한 평화적 종족으로 살아왔던 아라파호족이 용감한 전투적 종

족으로 바뀌게 된다.

코너가 지휘한 부대는 원정 도중에 몇 차례 인디언과의 국지전에서 승리했다고 볼 수 있으나 나머지 두 부대는 인디언들로부터의 계속되는 공격에 크게 시달렸다. 뿐만 아니라 두 부대는 원정 도중 비위생적인 식수와 보급품 부족으로 더욱 고통을 받았다고 한다. 막판에 식량부족으로 궁지에 몰렸을 때에는 먹이지를 못해서 최악해진 말을 더 이상 끌고 갈 수가 없게 되자 현장에서 900마리의 말을 사살하고 군인들은 거지 행색으로 걸어서 후퇴하였다. 두 부대원들은 거의 아사지경에 이르렀을 때에 코너가 이끄는 주력 부대에 의하여 겨우 구조되었다.

한편 앞에서 본 세 개의 부대와는 별도로 제임스 소이어(James A. Sawyers) 중령은 80대의 마차열차와 기술자들과 상당량의 보급품으로 구성된 또 하나의 부대를 끌고 몬태나로 향하고 있었다. 이들의 임무는 몬태나 금광으로 가는 새로운 길을 개척하는 일이었다. 8월 13일과 14일 양일간에 걸쳐 오글라라족의 붉은 구름(Red Cloud)추장과 사이엔족의 무딘 칼(Dull Knife)추장이 이끄는 인디언 전사들이 소이어의 마차열차의 통행을 막았다. 소이어 부대는 설탕, 베이컨, 밀가루, 담배 등 한 마차분의 생필품을 인디언에게 주는 조건으로 통행개 허락을 받았으나 얼마 못가서 또 다른 공격에 2 주일 동안이나 발이 묶여 있다가 코

너 부대에 의하여 구조되었다.

코너의 작전은 별다른 성과를 내지 못하고 막을 내렸다. 인디언들은 이번 전투를 통해서 보즈만 트레일 통행을 막아 낼 수 있다는 자신감을 더 가질 수 있게 되었으며, 미국 정부 입장에서는 뭔가 더 강력한 조치가 있지 않는 한 인디언의 저항을 막아낼 수 없다는 것을 깨닫게 되었다.

페터만 전투
1861년부터 1865년까지 남북전쟁 기간 동안은 라코타 수우 족과 북부사이엔족이 파우더강 유역에서 비교적 평화로운 유목생활을 즐기고 있었다. 그런데 1865년 5월에 남북전쟁이 끝나면서 보즈만 트레일을 따라 몬태나 금광으로 향하는 이주 행렬이 크게 늘어날 것으로 내다본 미국정부는 이 길을 인디언의 공격으로부터 안전하게 지켜내기 위하여 추가로 주요 길목에 군 요새를 설치하고 새로운 화친 조약 체결을 추진하는 등 대책 마련을 서둘렀다. 1866년 6월 미국 측에서 대단한 공을 들여 오글라라족의 Red Cloud 추장, 사이엔족의 Dull Knife 추장, 브룰레지파의 Red Leaf 추장 등 주요 인디언 추장들을 라라미 요새로 불러 미국정부 측 대표 테일러(E. B. Taylor)와 회담을 가졌다. 그러나 서로 입장 차이가 좁혀질 수 없었기에 고성만 오가다 회담은 아무런 성과 없이 끝났다. (다음 호에 계속)



화랑도(花郎徒)와 성(性) 그리고 태권도(跆拳道) 110 화랑세기花郎世紀, 서문序文(2)

박선우 (박선우태권도장 관장)

소지왕과 벽화부인의 사랑이야기 속에는 단순히 남녀간의 로맨스를 넘어서 피비린내 나는 왕위쟁탈전의 뒷이야기가 숨어있다. 삼국사기(권3 신라본기3 소지마립간22년)에 보면 소지왕과 벽화부인의 사랑이야기가 나온다.

내용만 간단히 추려보면, {서기500년 어느 날, 소지왕(재위기간479 ~ 500)은 잠을 이루지 못하고 뒤척이고 있었다. 지난번에 민심을 살피고자 날이군捺已郡(현 경북 영주)으로 순시행차를 갔을 때 만난 아름다운 벽화 때문이었다. 소지왕이 날이군으로 갔을 때 그곳의 세력가인 파로는 왕이 경주에서 모처럼 변방까지 행차를 하는데 이런 기회를 놓칠 수 없어서 자신의 딸을 화려한 옷에 아름답게 화장을 시킨 후 수레에 태워서 비단으로 덮어서 왕에게 바쳤다. 소지왕은 토산물의 진상이나 음식인 줄 알았는데 열어보니 어린 소녀였다. 처음에는 받지 않았지만 경주로 돌아간 소지왕의 뇌리에는 당시 신라에서 최고의 미모를 자랑했던 벽화의 모습이 지워지지 않았다. 그리고 이어지는 밤들은 많은 비빈들이 있었음에도 불구하고 왕의 밤을 쓸쓸하고 허전하게 만

들었다. 벽화의 아름다운 모습이 보고 싶어서 상사병에 걸릴 지경에 이른 왕은 급기야 묘수를 떠올렸다. “아무도 모르게 비밀리에 벽화를 마나고 오자” 소지왕은 수행신하 몇 명만 데리고 일반백성으로 가장하여 날이군으로 갔다. 그리고 파로는 자신의 딸로 다시 찾아온 왕을 맞이하여 수청을 듣게 했다. 그리고 그런 왕의 행차는 순시를 핑계로 몇 차례 이어졌다. 즉 처음에는 날이군에 갔기에 벽화를 만났는데 나중에는 벽화를 만나기 위해 멀고 먼 오지인 날이군으로 갔다.

그러던 어느날 또 소지왕은 벽화를 만나러 날이군으로 가다가 여정이 길어서 고타군古陀郡(현 경북 안동)에서 어느 노파의 집에서 하루밤을 묵게 되었다. 그리고 저녁식사가 끝난 뒤 왕은 문득 백성들이 자신을 어떻게 생각하는 궁금하였다. 그래서 집 주인 할머니에게 물었다. “요즈음 나라 사람들은 왕을 어떤 입김으로 생각하는가?” 그리고 이어지는 할머니의 대답은 “많은 사람들이 왕을 성인으로 여기지만 저는 그것이 의심스럽습니다. 왜냐하면 듣자하니 왕이 날이의 여자한테 반해서 관계를 하려고 백성의 차림새를 하고 온답니다. 무릇 용이 물고기의 옷을 입으면 어부에게 잡히고 마는 법입니다. 지금 왕은 가

장 높은 자리에 있으면서 스스로 신중하지 못하니 이런 사람이 성인이라면 누구인들 성인이 아니라 하고겠습니까?”

노파의 솔직한 말에 소지왕은 얼굴이 달아오르면서 한없는 부끄러움을 느꼈다. 하지만 벽화에 대한 그리움을 떨쳐버릴 수가 없어서 왕은 벽화를 경주로 데리고 가서 후궁으로 삼았다. 매일 밤 벽화와 사랑을 나눌 수 있었던 왕은 한없이 행복하였다. 어느덧 그들 사이에는 아들이 하나 생겼다. 하지만 그들의 행복은 그리 오래 이어지지 못하였다. 소지왕이 그 해 11월에 갑자기 죽었기 때문이다.)

위의 기록이 삼국사기에 나오는 벽화부인과의 내용이고 그냥 남녀간의 사랑이야기 정도이다. 왕의 권위와 위엄을 버린채 한 여인을 사모한 그는 지극히 평범한 한 남자이다(재미있는 부분은 벽화의 어머니 벽아부인도 소지왕의 후궁이 되었다. 남편인 파로가 바쳤는지 아니면 왕이 원했는지의 기록은 없지만 신라 최고의 미모를 가진 벽화의 어머니였기에 그녀 역시 대단한 미인이 아니었을까!). 사랑한 한 여인과 영원히 함께하려고 왕궁으로 데려갔지만 갑자기 죽은 그의 죽음에는 석연치 않은 부분이 많다. 그리고 벽화부인과 그 아들의 행방은 더 이상 기록이 없다(화랑세기

에서는 벽화부인이 김원종과 사통하여 딸을 낳았는데 그가 삼엽공주이다. 원종은 법흥왕의 이름이고 법흥왕은 지증왕의 아들이다). 변방 군관(벽화의 아버지 파로는 무인이었다)의 딸과 아내를 왕실로 데려온 소지왕은 당시 성골세력의 견제를 많이 받았을 것이며 또한 화랑세기에 의하면 왕실의 비빈을 공급했던 ‘진골정통’ 과 ‘대원신통’ 세력들과도 충돌이 있었을 것이다. 결과적으로 이 단순한 ‘러브스토리’ 같은 기록의 내용을 자세히 분석해 보고 동시에 소지왕재위 당시의 신라 왕실의 정국과 고구려 백제 등 주변국과의 관계 및 정세를 보면 소지왕의 갑작스러운 죽음이 자연사가 아니었을 가능성과 또한 왕위계승 서열에서 한참 떨어져 있던 방계의 지증왕(재위기간 500 ~ 514)이 왕위를 이은 경위는 왕위 찬탈의 가능성을 더욱 뒷받침해준다. 그래서 이 기록 속에 숨어 있는 당시 신라 왕실내의 권력다툼과 신라를 둘러싼 고구려와 백제와의 국제관계를 추적해 본다.

참고문헌: 삼국사기, 삼국유사, 화랑세기 - 신라인 그들의 이야기(김대문 저, 이종욱 역주해, 소나무), 화랑세기 - 또 하나의 신라(김태식, 김영사), 신라속의 사랑 사랑속의 신라(김덕원과 신라사학회, 경인문화사)



한 차원 높은 고국방문 의료서비스 이제 휴람을 통해 이용해보세요!

고국방문 검진 & 성형 & 전문치료 & 피부관리
이제 고민하지 마세요 신뢰할 수 있는 휴람이 도와드릴 것입니다.

상담 및 문의 **보스톤코리아** T. 617-955-9112



검진과 시술을 한 곳에서- 양지병원

새병원 완공과 함께 선진종합병원으로 새로운 도약을 준비하고 있는 H+ 양지병원은 350명상 확충과 함께 최첨단 의료장비 구비와 우수전문의 다국 보강으로 수준 높은 의료를 제공하고 있습니다.

입원 종합검진

~~80만원~~ ~~65만원~~
남: 95만원 / 여: 75만원

남성 포함	여성 포함
1. 흉부 (C) CT 2. 전립선 초음파 3. 골밀도 검사 4. 대장내시경수술	1. 갑상선 초음파 2. 부인내시경 초음파 3. 유방 초음파 4. 골밀도 검사 5. 대장내시경수술

VIP 입원 종합검진

~~290만원~~ ~~240만원~~
남: 215만원 / 여: 225만원

남성 포함	여성 포함
1. 기본 검사 (상체계측, 비인도, 사력, 혈압) 2. 혈액 검사 (순환기계 검사) 3. 혈액 검사 (응집학적 검사) 4. 영포세라 검사 (간염, 대장암, 위암, 전스르, 전립선염) 5. 상체계측 검사 (흉부 X-Ray, 타코, 노폐성 재촬영) 6. 요 검사 10종 7. 제2형 검사 8. 부인과 검사 (자궁 경부암, 유방특수촬영) 9. 소변기 검사 (위 수면 내시경) 10. 피부 초음파 검사 (간염, 황달, 암 질환) 11. 문진 및 전문의 상담	1. 뇌 MRI 2. 뇌 MRI 3. 전신동맥 CT 4. 흉부 (C) CT 5. 전신 초음파 6. 갑상선 초음파 7. 전립선 초음파 8. 부인내시경 초음파 9. 골밀도 검사 10. 대장내시경수술 11. 다장내시경수술

당일 종합검진

~~55만원~~ ~~65만원~~
남: 50만원 / 여: 60만원

남성 포함	여성 포함
1. 흉부 (C) CT 2. 전립선 초음파 3. 골밀도 검사	1. 갑상선 초음파 2. 부인내시경 초음파 3. 유방 초음파 4. 골밀도 검사

VVIP 입원 종합검진

VIP 종합검진 기본항목 & 추가항목 + PET CT + 핵의학영상(CT + 비인도) & 호르몬 + 호르몬대신요법(간염, 동맥경화진단)
남: 350만원 / 여: 370만원

VVIP, VIP 종합검진 포함: 대입서비스 제공
* 검사시간 및 예약

- 당일 종합검진: 8:30am~12:30pm (예약)
- 당일 종합검진: 2pm~연속2시간 1pm(1회 2회) 1건(1400000원, 예약)
- VIP 종합검진: 2pm~연속2시간 1pm(1회 2회) 1건(1400000원, 예약) / 공평가격
- VVIP 종합검진: 2pm~연속2시간 1pm(1회 2회) 1건(1400000원, 예약) / 공평가격



2008년부터 해외동포 건강검진 시행 대림성모병원

- 5개의 특성화된 전문 센터 구비
- 15개 진료과에 40명의 전문의를 비롯한 80여명의 의료진
- 대다수 의료과 대상: 라식선 부분 5년 연속 대상 수상
- 약 2500여명의 해외동포 및 외국인 검진 및 수술 경험

휴람 해외동포 특별가 건강검진 안내

① Royal Gold 검진 및 입원종합검진시 1인실 배정 / ② 세면도구 제공 / ③ 검사결과지 및 영상 CD 제공
④ Royal Gold 검진은 PICK UP SERVICE 제공 / ⑤ 검진시행부터 결과상담까지 에스코트 서비스 제공

Royal Gold 검진	남성: 215만원 여성: 225만원
입원 종합 검진	남성: 95만원 여성: 75만원
당일 종합 검진	남성: 50만원 여성: 60만원 (대장내시경 추가: 남성 60만원 여성 70만원)
복화 검진	▶ 뇌 정맥검진: 92만원 (소요시간 1시간) ▶ 심장 정맥검진: 17만원 (소요시간 2시간) ▶ 심장 정맥검진 MD CT: 22만원 (소요시간 30분) ▶ 골다공증 검사: 5만원 (소요시간 30분)

전문센터 및 주요수술 유방입갑상선 센터 / 소화기내시경 센터 / 각주정맥 센터 / 중풍치매 센터
하지정맥류 / 다한증 클리닉 / 부인과 클리닉 / 복강경 클리닉

양미아의 심리치료 현장에서

"향기나는 사람으로 올 한해를 마무리 짓자!"
- 좋은 습관은 행복으로 가는 지름길 XX -

한해를 마무리 짓는 끝자락이다. 마무리를 잘 짓는 일은 새로운 시작을 하는 일보다 훨씬 중요하다. 끝이 좋으면 나빴던 인연도 좋은 인연이 되고, 끝이 나쁘면 좋았던 인연도 악연이 되기 때문이다. 좋은 인연은 우리의 마음의 향기를 더하게 만들어 준다. 필자는 모든 이가 2015년을 마무리하면서 이정화 시인이 말하는 향기나는 사람이 되기를 기원한다. '만나지 못해도 향기로 전해지는 사람이 있습니다./ 만나지 못해도 둥근 달처럼 환한 미소로 가슴 가득히 안겨 오는 사람이 있습니다./ 내 마음 속에서 차가운 바람이 불어 하얀 들꽃들이 너무 쓸쓸하던 어느 가을날/ 헤어져 있어도 함께 있는 것처럼 가슴속까지 따스해져 오는 사람이 있습니다./ 만나지 못해도 향기로 전해지는 사람이 있습니다./ 보지 못해도 꽃처럼 화사한 미소로 나에게 다가오는 사람이 있습니다.'

모든 인연을 잘 마무리해서 향기나는 사람이 되려면 두가지를 하면 된다. 하나는 '용서 하겠다고 결심하는 일' 이요, 둘째는 '용서를 구하려는 용기' 를 갖는 일이다. 둘다 결코 쉬운 일은 아니다. 송봉모 신부는 용서를 하는 일이 얼마나 힘이 드는 일인지, '마음이 그친 바로 그순간(2010)' 의 책을 통해 말한다. "세상에서 가장 하기 어려운 것 두 가지를 들라면, 죄를 안 짓는 것과 내게 상처 준 사람을 용서하는 일이다."

한때 그렇게 다정했던 사람이 이별의 위기가 오자, 자기의 죄를 인정하지 않으려 뒤통수를 쳤다. 너무나 사랑하고 믿었던 사람이기에, 처음에는 그 사람의 배반이 느껴지기 전, 이상한 역동 반응이 나타난다. 살아 숨쉬고 있는 사람을 보고 싶어도 다시는 볼 수 없다는 사실, 살아가는 동안 다시는 가까이 해서는 안되고 갈 수 없다는 사실, 다시는 그를 알려고도 자신을 알릴 수도 없다는 사실에 마음은 피 눈물을 흘린다. 이 보다 더한 형벌은 이 세상에 없다며 마음이 뭉부림 친다. 이토록 사랑했던 사람이 자기의 죄를 회피하려, 모욕과 수치감이라는

뾰족한 창으로 자신의 마음마저 찢어 죽이려 했던 사실이 느껴지기 시작한다. 이 엄청난 배반감이 느껴지기 시작하면, 마음이 휘청거리게 되어 쓰러지지 않을 수가 없다. 처음 다가올 때는 백상어처럼 헤엄쳐 왔던 사람이, 떠날 때 미꾸라지처럼 헤엄쳐 가는 모습을 보면서, 이 배반감의 비통함을 신(神)이 아니고서야 어떻게 용서 할 수 있겠는가?

하지만, 도저히 인간으로서 할 수 없는 짓을 한 사람이라도, 용서의 길이 보이지 않아 수없이 마음의 고통을 느낄지언정, 용서를 결심해야 하는 분명한 이유가 있다. 용서의 길만이 아름다운 마음의 향기를 잃지 않게 할 수 있기 때문이다. 관계의 끝에 모욕과 배반의 날카로운 창으로 마음이 찢리고 나면, 누구나 분노의 뜨거운 거울과 깊은 상처의 아픔으로 자신이 지녔던 마음의 향기를 잃고 만다. 치료하지 않고 깊은 상처가 굵기까지 한다면 자신의 마음의 향기는 고약한 고름냄새로 대체되고 만다. 철저히 버려야 할 사람을 평생 자신의 마음에 두고 살면서 분노의 고름을 움켜쥐고 평생 살아가게 되는 것이다. 분노의 상처를 감추려 행복이란 가면을 쓰고 살아가다 보면, 안타깝게도 소중한 인연들을 잃어버릴 수 있다. 배반의 두려움으로 사람을 믿지 않는 자기 방어로써의 가면을 쓰고 행복한 척 해도 분노의 고름의 냄새를 가릴 수 없기 때문이다. 분노의 냄새를 참아줄 수 있는 사람은 많지 않다. 그래서, 또 다른 배반을 경험하기가 훨씬 쉬운 것이다. 다른 관계를 가지면서 자신의 상처를 가리기 위해 가면 위에 가면을 쓴다. 이같은 반복된 거부는 분노를 더욱 억압시켜 강한 파괴력을 생기게 한다. 이렇게 '반복 강박(Repetitive Compulsion)' 이 초래될 수 있는 것이다.

사람은 누구나 마음에 향기가 있다. 하지만, 믿음이 없는 관계는 진실한 소통이 어려워진다. 그러다보면 사람과의 친밀한 관계를 맺기가 힘들어지면서, 마음의 향기를 지니기가 어렵다. 매튜 켈리(Matthew Kelly)는 자신의 책 '친밀함(The seven levels of Intimacy,

2006)' 을 통해 친밀함의 중요성을 이렇게 말한다. "친밀한 인간관계는 우리를 진실하게 만든다. 우리 자신을 제대로 보고 알기 위해서 반드시 필요한 거울이 되어주는 까닭이다. 고립되어 혼자 있으면, 우리는 온갖 종류의 그릇된 확신을 갖게 된다. 자신만의 상상의 세계에서 우리를 꺼내줄 수 있는 것은 다름 아닌 사람들이다. 인생이란 자신의 모습을 드러내는 과정이다. 어떤 사람과 진실로 친밀한 관계를 맺는다는 것은 그로 하여금 당신 자아의 모든 면을 보여주고 함께 나누는 것이다. 우리는 기꺼이 가면을 벗고, 숨겨둔 무기를 내려놓은 채 겸손하게 우리의 삶으로 이들을 안내해야 한다." 배반의 상처를 치유하지 않으면 사람으로부터 거절 당할지 모른다는 두려움에 일생동안 외로움이라는 벌을 스스로에게 가하고 친밀한 관계를 거부하며 살아가게 할 수 있다. 반복 강박(Repetitive Compulsion)으로 자신의 아름다운 마음의 향기가 무엇이었는지조차 알 수가 없어지고 만다. 그러기에 아무리 힘들어도 자신을 위해서, 철저히 자신을 위해서 이 분노의 고름은 짜내어, 마음의 향기를 찾아야 한다. 그러면, 진실하고 친밀한 관계를 갖게 되고, 더욱 향기로운 사람으로 행복하게 살 수 있다.

이 세상에서 가장 긴 여행은 '머리부터 가슴까지' 다다른 것으로 많은 사람들이 한평생을 살아도 힘들다고 한다. 용서의 길은 이 긴 여행 길을, 수도 없이 왕복해야 하는 힘든 과정임을 부인 할 수 없다. 용서의 과정에 들어서면 상처의 깊이만큼 가해자를 떠올릴 때마다, 분노로 치를 떨게 될 것이다. 이 과정은 지극히 정상적이다. 어떤 클라이언트는 말한다. "용서를 결정했는데, 가해자를 생각할 때마다, 내 마음이 왜 자꾸 분노로 고통스러워하나요? 이 고통이 없어지기는 하는 건가요?" 필자는 말한다. "네 고통이 없어집니다. 이 분노의 고통은 치유의 고통이기 때문입니다. 용서의 종결점에 도달하기 위해서는 '머리부터 하는 용서' 와 '가슴으로 하는 용서의 길'

을 반복해서 걸어야 합니다. 억압된 분노의 힘이 풀어지지 않으면 강력한 파괴의 힘이 되어 '반복 강박(Repetitive Compulsion)' 으로 몸과 마음을 헤치게 되고 만다. 그러나, 힘이 들더라도 용기내어 가해자에 대한 분노를 표출하고, 용서하겠다는 의지를 버리지 마십시오."

또한, 필자는 이 해가 가기 전, 타인에게 준 상처를 용서받으려는 용기를 갖기 바란다. 비난이 두렵더라도 무례한 말과 행동 때문에 고통 받고 있는 피해자에게 용서를 구해, 자신의 실수를 감추며 사는 일을 중단하기를 기원한다. 살면서 누군가를 울렸던 벌은 의식적으로는 기억이 안 날 수 있다. 그러나 무의식에 내재된 기억(Implicit Memory)으로 저장되는 일을 피하기는 어렵다. 이러한 죄의식은 다른 사람과 친밀한 관계를 갖게 되면, 자신도 모르게 슬금슬금 올라와 친밀한 관계를 방해한다. 마음으로 느껴지는 부끄러움은 머리로 하는 회피(Avoidance)와 거부(Denial)로 나타나기 때문이다. 결국, 자신도 상처를 받은 사람처럼 자신의 마음의 향기를 거부하며 살게 되는 결과를 갖게 되고 만다. 남의 마음을 찢었던 뾰족한 창에 묻었던 피를 물로 아무리 깨끗히 씻어낸다 하여도, 자신의 마음에 남은 핏자국의 흔적은 없어지지 않는다. 무책임한 말과 행동으로 다른 사람의 마음의 향기를 빼앗은 죄를 인정하지 않고, 진정한 뉘우침이 없다면, 좋은 사람인 척 하는 가면을 쓰고, 종교에 의탁해 신앙생활을 열심히 해도, 은닉했던 자신의 죄의 흔적은 없어지지 않고 평생 과보로 남아 점점 마음의 향기를 잃고 마는 것이다.

이렇게 용서의 길이 힘든 만큼, 용서를 하겠다는 결심 만으로도 이 한 해의 마무리는 충분히 훌륭하다. 힘든 과정이지만, 용서의 길을 걸어 마음의 향기를 되찾겠다는 의지를 잃지 말아야 한다. 용서하겠다는 결심, 용서받으려는 용기를 갖고, 향기나는 사람이 되는 마무리를 진심을 다해 기원한다.

양 미아 Licensed Psychotherapist

Private Practice: 1330 Beacon St, Brookline, MA 02446
37 Fruit St, Worcester, MA 01609, 508-728-0832
yeungmiaj@gmail.com



EMF Electro Magnetic Field Certification 인증
2014년 12월 15일 미국 FDA로부터 'EMF-ELF Radiation Level' 0.1 이하로 측정되어 안전하다고 인정된 제품입니다.
EMF-ELF Radiation Level 0.1 이하로 측정되어 안전하다고 인정된 제품입니다.

Made in Korea

포근한 잠자리에서 달게 자고 일어나면 아침이 상쾌해집니다. 바쁜 하루도 거뜬합니다. 그래서, 잠이 보약이라고도 말합니다. 아랫목 온수매트와 함께 포근한 밤 보내시기 바랍니다.

34년 기술력

아랫목 온수 매트

달게 주무셨습니까?



싱글사이즈

(100cm x 200cm)
\$375



퀸사이즈

(145cm x 200cm)
\$435

01. 공중기압 인증으로 전자파 걱정 특!

02. 부피가 작으니 소음 걱정 특!

03. 7중 단열 제어 시스템으로 안전 걱정 특!

04. 스마트 가열 방식으로 전기세 걱정 특!

경제 전문지가 운영하는 믿음 주는 홈쇼핑

헤럴드 이마트
Herald eMart

주문 전화 **213.487.0125**
3325 Wilshire Blvd. #628 LA, CA 90010

www.heraldemart.com

무료배송 (하와이, 알라스카는 \$90추가)



특별 할인

크리스마스 연말연시

Tbo 플레이는 크리스마스와 연말연시를 맞아 온가족이 함께 모여 한국 방송을 함께 나눌 수 있는 즐거운 시간을 마련코자 특별할인을 실시합니다.

월 \$ 24.99

프리미엄 무제한



아직도 불법 다운로드 하세요?

아직도 비디오를 빌리세요?

합법적인 엔터테인먼트를 적극 추천합니다!

지금바로 전화주세요! 617.955.9112 / 617.254.4654



이명덕, Ph.D., Financial Planner & Registered Investment Adviser (RIA)
Copyrighted, 영민엄마와 함께하는 재정계획All rights reserved
www.billionsfinance.com
248-974-4212

영민엄마와 함께하는 재정계획 (311) 성공하는 장기투자

은퇴를 위해서 투자하는 방법은 무궁무진합니다. 주식시장에서 거래하고 있는 회사 주식은 7,000종류보다 많습니다. 투자할 수 있는 채권 종류는 몇만 개가 됩니다. 투자를 직접 할 수도 있고 누구의 도움을 받을 수도 있습니다. 그러나 성공으로 이어질 수 투자 방법은 장기투자(long-term investment)입니다. 장기투자를 해야 하는 이유가 무엇인지 여러분과 함께 나누어 봅니다.

*감정(emotion)에 의한 투자에서 벗어남:

일반 투자자는 감정에 의해서 투자 결정을 합니다. 올라가는 주식시장에선 투자기회를 놓치는 것 같아 투자하고 내려가는 시장에서 두려움 때문에 팔고 나옵니다. 투자하는 기간이 10년 이상이라면 단기간에 변화하는 주식시장은 아무런 의미가 없습니다. 과거 주식시장을 살펴보면 어느 시점 10년 동안 투자했을 때 원금보다 적어진 적어 거의 없기 때문입니다.

은퇴해서 나이가 75인 사람도 장기간 투자해야 합니다. 투자 위험성을 고려해서 40%만 주식에 투자했다면 40%가 10년 이상 장기간 투자할 수 있는 돈이기 때문입니

다.

*주식투자의 분명한 사실:

우리는 주식투자 결과를 과거를 통해 알고 있습니다. 잘못된 주식투자 선택으로 가장 나쁜 경우는 투자 돈이 \$0으로 됩니다. 그러나 어느 주식의 상승은 무한합니다. 투자 최악의 경우와 비교해 보면 투자하는 것이 결국에는 이익이 된다는 사실을 알아야 합니다.

*복리이자:

복리 이자의 효과를 받기 위해서는 장기간 투자해야 합니다. 수익률 10%(미국 90년 연평균)는 7년 후 투자 돈이 두 배로 불어납니다. 수익률 7.2%는 10년 후 두 배로 불어나기 위해서는 시간이 절대 필요합니다.

*투자경비 최소화:

요즘에는 컴퓨터로 직접 거래하면 수수료가 저렴하다고 선전하지만 “가랑비에 옷 적는” 것처럼 수수료가 많아집니다. 이러한 경비는 한, 두 해로 끝나는 것이 아니

라 몇십 년 계속된다면 그 액수는 상상외로 많습니다. 채권을 살 때와 팔 때 부과되는 수수료는 주식보다 20배가 더 부과될 수 있다고 재정신문인 월스트리트의 제이슨 즈웨그(How muni bonds yield 4%, 10-30-2015, WSJ)가 말합니다.

*세금 절약:

단기간 거래에서 발생하는 수익은 매해 세금을 내야 합니다. 세금 비율은 10%에서 39.6%까지 부과됩니다. 세금으로 나가는 돈이 오랜 투자 기간을 걸쳐 재투자된다면 복리효과와 함께 크게 부풀어집니다.

*투자 위험성 많이 감소:

장기투자는 투자 위험성을 매우 적게 합니다. 단기간 투자는 주식이 쌀 때 사고 가격이 올라가면 팔아서 이익을 취한다는 ‘마켓 타이밍’ 을 합니다. 이론적으로 이성적인 판단인 것 같지만 이루어질 수 없는 투자 방법입니다.

제이 피 모건(J.P. Morgan) 회사에서 S&P 500 인덱스 수익률 가지고 살펴보았습니다. 투자자가 1993년 12월 31일부터 2013

년 연말까지 20년 동안 계속 투자했다면 수익률이 483%로 상승했습니다. 같은 기간 주식이 가장 많이 상승한 10일 동안 내 돈이 투자되지 않았다면 수익률은 191%로 감소하고 상승한 30일 동안 투자되어 있지 않았다면 수익률은 단 20%뿐이 되지 않습니다. 20년 동안 언제 주식이 올라갈지를 정확히 예측할 수 있는 사람은 지구 상에 없습니다.

*마음의 평화:

주식시장이 내려가면 모든 미디어가 한마디씩 합니다. 왜 폭락하는지를 소위 전문가(?)를 모시고 설명하지만, 일반 투자자에게 도움이 되지 않습니다. 진정 필요했던 것은 폭락하기 전 정확히 언제 얼마가 내려간다는 소식일 것입니다. 미디어는 여러분의 관심을 유도합니다. 그래야 광고수입이 올라가기 때문입니다.

20년 전 닷컴 붐은 3,000이었습니다. 현재 약 17,500입니다. 20년 후 닷컴 붐은 분명히 올라갈 것입니다. 장기 투자하면 어떠한 주식시장 변함에도 편안한 잠을 잘 수 있습니다.



성기주 변호사 칼럼

썩습함

이번 주는 공화당 대통령 후보 중 한 사람인 도널드 트럼프의 무슬림 혐오 발언으로 뜨겁네요.

전문 정치인이 아닌 트럼프 입장에서 이러한 막말 등 기존의 정치인들과 차별화하는 방법만이 자신이 기존 정치권과 싸울 수 있는 유일한 방법이라고 계산했다는 것을 모르는 사람은 없을 겁니다.

이전 대선에도 이런 방법으로 자신을 각인시키는 후보들이 언제나 있었지만 그 효과는 그리 크지 않았습니다. 이번에도 많은 사람들이 이번 대선에서의 트럼프의 막말 작전도 그 이전과 그리 다르지 않을 것이라 예상했었습니다.

하지만 트럼프의 막말은 오히려 계속해서 이슈가 되고 있고 많은 사람들이 여기에 열광하고 있습니다. 열광하고 있다는 것은 그 막말들에 동의한다고 볼 수

있겠죠.

오래 전 한 컨퍼런스에서 있었던 일이 생각났습니다. 몇몇 미국인 변호사들과 미국의 테러범들 처벌에 대한 얘기를 한 적이 있었습니다. 그 당시 미국에 체포된 테러범들은 쿠바에 위치한 관타나모 수용소에 수용되었습니다.

부시정권이 테러와의 전쟁을 선포하며 테러범들을 이곳에 수용하기 시작했지만 인권사각지대라는 비난에 시달리다 오바마 행정부에 의해 폐쇄된 곳입니다.

하지만 그 컨퍼런스 당시엔 테러범들이 그곳에 수용되고 있었습니다. 재밌었던 점은 이 테러범들에게 형식적이 아닌 정식 재판의 기회가 주어지고 변호사 선임의 권리도 주어진다는 것이었습니다.

대부분의 변론은 미국의 최상위 로펌의 변호사들에 의해 무료로 진행됐습

니다. 저와 얘기하던 그 변호사들은 이 점에 대해 상당히 자부심을 가진 듯 했습니다. 물론, 그 수용소에서 행해진 비인권적인 행위들이 차후에 드러나긴 했지만 적어도 자신의 국민에게 해를 끼친 테러범이 밟긴하지만 처벌은 철저히 법에 의해 진행된다는 자부심이 부럽기는 했습니다.

이런 것들이 미국을 강한 나라로 만들었겠구나 라고 생각했죠. 힘이 있고 제도를 만드는 지도 계급들이 똑바로 생각하고 나라를 이끄는 강한 나라가 되는구나 하는 부러움.

입장의 차이는 있었지만, 불과 수십년 전 이 나라도 여성에게 투표권이 없었고, 화장실이 남/여/유색인종으로 나뉘었던 나라, 하지만 이런 것들과 싸워 이기고 바로잡는데 앞장선 나라.

그런데 2015년 현재, 이제는 트럼프의

막말에 계속해서 열광하는 나라가 되어 있네요.

이번 무슬림 발언만해도 상식을 가진 사람이라면 아무리 원한다고 해도 그게 불가능하다는 것은 쉽게 알 수 있습니다. 적어도 선거 때면 되면 거의 모든 정치인들이 외치는 구호 ‘평등’, ‘종교의 자유’ 만으로도 말이죠.

썩습한 것은 이러한 막말에 열광하는 대중이 아니라 이러한 대중의 심리를 교묘히 이용해 지도자가 되려는 정치인이 있다는 것과 이런 막말 작전이 효과를 보고 있다는 것이죠. 한마디로 진전이 아닌 퇴보의 시작이 아닌가 하는 씩씩함.

www.lookjs.com 성기주
Copyright © Law Office of Kiju Joseph Sung; 무단 전재 및 재배포 금지

100세 동반자 베델헬스전자

Fuji 의료기 판매의자
50년 이상
미국 FDA 승인
품질보증

Happy Thanksgiving

" 마사지체어는 여러분과 가족의 건강을 지키는 종합 의료기업입니다
50여년간 개발된 명품 안마의자를 체험하시고 선택하세요 "

마사지체어 추수감사절 대세일

이제 마사지체어는 온가족 건강을 지키는 필수품입니다. 반드시 성능을 꼭 비교해 보시고 구입하세요

마사지체어구입시
발맛사지기
무료 증정

단체 선물용 소형안마기
(5개 이상구입시) 구입시
최대 40% 할인

전문 기술자상주로
(Part & Labor)
최대 7년 / Full Warranty

INADA 미용부공식 대리점

The World's Best Massage Chair®
맛사지체어 판매개시

Dream Wave
Massage Chair



Inada Flex 3s
Massage Chair



~~\$7,999~~
\$4,999
Made in Japan

Fuji Cyber Relax
FJ-3650B



90개월
\$80/월
3년 Warranty

조각이 간편하여 호도 선풍로
개발된 신기술, 4개의 마사지 롤로
강력한 전신 마사지 제어

Fuji Cyber Relax
EC-3800



90개월
\$120/월
3년 Warranty

세계최초 4D 방식 로컬링 마사지 기법
동영상실 시보용

**직접 오셔서
최첨단 맛사지 체어
무료 체험 해보세요!**

Fuji Cyber Relax
ZERO-B
FJ-4600B



90개월
\$100/월
3년 Warranty

3D 방식 배근, 일본, 중국, 한국 전문 마사지
기법, 한국안마에 가장 인기 많은 제품

Fuji
Cyber Relax
FJ-5500



90개월
\$100/월
3년 Warranty

L자형 마사지 기법, 허리부터
앞다리까지 마사지 롤이 가동됨

Panasonic
EP-MA73



90개월
\$125/월
3년 Warranty

ULTRA 3D 방식, 다각도 마사지롤, Mud
Heat 기법, Hot Stone 치료기법

Panasonic
EP-MA70



90개월
\$110/월
3년 Warranty

3D 방식 배어 마사지가별과
스프레이팅 기법

Body Slimmer
Special Sale
FJ-099
Body
Slimmer



Panasonic Core
Trainer



HEALTH MATE
반신욕기



BIG SALE
\$1,700
REG. \$2,400

무릎사우나
무릎입구 높이
조절가능



특별세일
\$600 → \$450

베델전자
한남제인점

1475 Bergen Blvd. Fort Lee, NJ 07024
888-809-1167

하이트론스
H TRONS

1 Remsen PL. Ridgefield NJ 07657
201-417-5350 / 201-941-0024

오늘, 다시 읽는 미국사

보스톤코리아 칼럼니스트 소피아
us.herstory@gmail.com

칼럼과 관련하여 궁금하신 점은 WisePrep 소피아선생님 (617-600-4777, us.herstory@gmail.com)에게 문의하시기 바랍니다.

이 칼럼은 본지의 편집방향과 다를 수 있습니다

우드row 윌슨 (Woodrow Wilson): 혁신주의의 빛과 그림자

최근 미국 여러 대학에서 번진 캠퍼스 내 인종차별 철폐 캠페인이 프린스턴 대학교에 서는 이 대학을 거쳤던 이들 중에서도 역사상 가장 유명하고 영향력있는 인물 중 하나인 28대 대통령 우드로 윌슨 (Woodrow Wilson)에 대한 비판적인 재평가로 이어졌다. 프린스턴의 흑인 정의연맹 (Black Justice League) 소속 학생들이 이 대학의 상징적인 인물과도 같은 윌슨이 사실은 공공연한 백인 우월주의자였고, 흑인들에 대한 인종차별주의자였음을 지적하며, 윌슨의 이름을 딴 건물이나 프로그램 명칭을 바꿀것을 주장하고 있다.

윌슨은 1912년 대통령 선거에 당선되고 1916년 선거에서 재선되어 1913년부터 1920년까지 미국 대통령에 재임했던 인물이다. 대통령이 되기 직전에는 약 2년간 뉴저지의 주지사를 지냈으나, 그보다 훨씬 오랜 기간인 1902년부터 1910년까지 프린스턴대학의 총장으로 재임했다.

정치인이기 이전에 윌슨은 정치개혁을 그린 탁월한 정치학자였다. 1887년 계간 정치학회지에 윌슨이 기고한 "The Study of Administration" 이라는 논문을 비롯한 저서를 통해, 부정부패를 방지하면서도 행정 시스템을 효과적으로 바꿀 수 있는 방안을 제안함으로써 윌슨은 행정학의 아버지라는 별칭을 얻었다. 한때는 미국 정치학회 회장직을 수행하기도 했다.

윌슨이 프린스턴의 총장으로 재임하던 시절의 그는 학제를 재편하고, 새로운 전공을 설립하고, 대대적으로 후원금을 모금하고, 교수 숫자를 늘리는 등 프린스턴이 명실상부한 명문대로 승승장구할 수 있는 몇 가지 중요한 개혁을 이끌었다. 오늘날 프린스턴은 (특히 모든 인문학과 사회과학 수업에) 강의 외에 별도로 학생들의 열린 토론과 참여를 유도하고, 수업 내용을 더 잘 이해할 수 있도록 매주 교수 혹은 대학원생이 이끄는 소그룹, 즉 프리셉트 제도를 운영하고 있다. 그 프리셉트는 바로 윌슨이 그가 총장이던 1905년에 도입한 것이다.

대통령으로서의 윌슨 역시 개혁의 아이콘이었다. 물론 윌슨의 1912년 대선은 공화당이 (개혁 성향의) 시오도어 루즈벨트와 (보수파가 지원하는) 윌리엄 태프트 간의 분열을 겪고, 루즈벨트가 이끄는 개혁당 (Progressive Party)이 공화당 (Republican Party)으로부터 분화된 덕에 얻은 어부지리의 승리였다. 하지만 윌슨 재임기간 동안 반독점법이 강화되었고, (대기업의 이익만을 보호하던) 관세가 완화되었고, 연방 소득세법이 통과되었고, 상원의원의 직접선거가 실시되기 시작하는 등 굵직굵직한 개혁들이 단행되었다. 세계 대전이라는 상황에 맞물려 어쩔수 없이 받아들였다고는 해도, 여성들의 참정권을 명시한 수정헌법 19조 역시 윌슨 재임기에 탄생했다. 게다가 윌슨은 1차 대전

당시 국제정치의 리더이자 "세계의 영구한 평화를 위해 노력하는" 의 이미지 메이킹까지 성공했다.

프린스턴에서의 윌슨은 그야말로 이상적인 존재였다. 단적으로 그의 이름을 본따 만든 (우드row 윌슨 공공 정책 및 국제 정치 대학원 (Woodrow Wilson School of Public Policy and International Affairs))은 프린스턴 안에서도 독보적인 지위를 가지는 엘리트 과정이었다. 윌슨의 이름은 Wilson College라는 기숙사에도 새겨졌다. 학내 어딘가에는 윌슨의 초상화가, 그리고 또 어딘가에는 윌슨이 남긴 명언이 있다.

하지만 윌슨이 프린스턴의 흑인정의연맹 학생들이 주장한 것처럼 지독한 인종차별주의자였던 것도 사실이다. 가령, 1915년 상영된 장편영화 <국가의 탄생 (The Birth of a Nation)>을 관람한 윌슨은 "마치 빛으로 역사를 쓴것만 같은, 고도로 사실적인 영화"라며 극찬을 아끼지 않았는데, 사실 이 영화는 KKK 활동을 미화하고 영웅시하며, 흑인들에 대한 극단적인 편견을 드러낸 것으로 문제가 되었던 영화였던 것. 한편 윌슨은 흑백 분리정책을 강력하게 지지했고, 흑인들을 공직에서 배제했다. 인종차별적인 발언도 서슴치 않았다.

최근 프린스턴의 흑인 정의연맹이 주장하는 것은, 프린스턴의 상징으로 남은 윌슨의 공적이 결코 윌슨의 인종차별주의자의 면모

를 가리는 방식으로 기억되어서는 안된다는 것. 노골적인 인종차별주의자인 윌슨의 이름으로 불리는 공공 정책 및 국제정치 대학원의 상징성을 거부하기 위해 이들은 우드로 윌슨 스쿨의 이름을 새로 지어달라는 등의 요구를 했다. 실제로 윌슨의 이름을 딴 건물이나 대학원이 새로운 이름을 얻게 될 지는 아직 미지수이지만.

흥미로운 것은 개혁가, 국제정치 리더로서의 윌슨과 인종차별주의자로서의 윌슨 사이에 존재하는 이미지의 간극이다. 가령, 오늘날 개혁적인 국제정치 리더가 노골적인 인종차별주의자라고 한다면, 분명 문제가 될 것이다. 하지만, 놀라게도 20세기 초반 혁신주의자들의 상당수는 개혁을 꿈꾸었고 동시에 지독한 백인 우월주의자들이었다. 두 가지 코드가 어떻게 공존할 수 있었을까? 당시의 혁신주의는 워낙 다양한 양상을 띄었으니 한마디로 단정할 수는 없겠으나, 혁신주의자들은 대체로 중산층 이상 대학교육을 받은 엘리트 백인들이었고, 그들이 내세우는 개혁의 방향은 중산층 앵글로 색슨 백인의 질서와 도덕이 미국의 가치가 되는 그런 미국을 향해 있었다. 우드로 윌슨의 정치 및 대학 '개혁'이라는 공과 '인종차별주의자'로서의 과는 혁신주의의 빛과 그림자였을 것이다. 다양한 개혁을 꿈꿨으나 다양성에는 인색했던.

Song Law Firm의 법률칼럼

법정에서 강하고, 고객에게 편안한 "Song Law Firm"

이 칼럼은 본지의 편집방향과 다를 수 있습니다



[사고상해] 현명한 교통사고 대처법

Song Law Firm (www.songlawfirm.com)은 뉴저지에 본사, 뉴욕에 사무소를 두고 현재 한국지사설립을 준비중에 있는 종합 로펌입니다. 각 분야에서 인정받은 유대인, 한인변호사들이 이민법, 지적재산법, 사고상해, 기업법, 가정법, 민형사 소송 등의 분야에서 최고의 법률 서비스 제공을 목표로 함께 하고 있습니다. 한인 사회의 한 구성원으로서 미국에서 누구보다도 열심히 미래를 개척하시는 여러분들과 함께 새로운 성공 스토리를 만들어 보고자 합니다.
소속변호사 : 송동호 대표 변호사, NJ 법무부 Deputy Attorney General 출신의 Howard Z. Myerowitz 외 10여명
www.songlawfirm.com

안녕하세요, 송동호 종합로펌입니다. 맨해튼처럼 대중교통이 발달한 도심지에 거주하는 경우가 아니라면 미국 삶에서의 운전은 필수적이며 매우 중요한 역할을 합니다. 한 해 또는 일생 동안 미국 내 거주민이 운전으로 소모하는 시간과 그 거리는 심히 천문학적일 것으로 예측됩니다. 이렇게 운전을 하다 보면 누구나 한 번쯤은 아주 경미할지라도 교통사고를 경험하곤 합니다. 오늘은 처음으로 교통사고를 경험한 상황에서 현명하게 대처할 수 있는 법에 대해 다루어 보겠습니다.

교통사고는 주차되어있는 차나 건축물과 충돌하는 사고부터, 전방에서 일어난 사고 차량에 충돌하는 연쇄 충돌사고까지 매우 다양합니다. 저희 로펌 케이스 진행시 자주 접하는 상황의 예로는, 정지신호에 멈춰있는데 급제동을 하던 차량에 후방 추돌된 경우, 직진을 하고 있는데 정지신호를 준수하지 않은 차량에 측면 충돌된 경우, 보행자로서 사거리를 건너고 있는데 교통법규를 위반한 차량에 사고를 당한 경우, 무모하게 운전한 트럭에 의해 사고를 당해 차량 수리 및 상해로 피해를 입은 경우 등이 있습니다.

이렇게 교통사고가 일어났을 때 가장 중요한 것 중 하나는 911에 전화를 걸어 사고 장소와 사고에 대한 사항을 신고하는 것입니다. 신고를 하면 일반적으로 관할 경찰이 사고 현장으로 출동하여 'Police Report(사고경위서)'를 작성하게 됩니다. 이에, 신고 이후 경찰이 출동하는 것을 기다리는 동안 차 안에 상비되어있는 자동차 등록증(Vehicle Registration)과 보험증서(Automobile Insurance Card) 그리고 운전면허증을 준비해 두고 있다가, 경찰이 도착하여 서류를 요청하면 침착하게 건네줄 수 있도록 합니다.

911 신고 이후에는, 보험증서의 앞 또는 뒷면에 교통사고시 유의 사항이 명시되어 있는지 살펴보고 해당 보험회사에 전화하여 교통사고를 알리고 클레임 접수를 합니다. 클레임 접수시에는 사고 일시와 장소, 사고 경위, 그리고 부상에 대해 상세히 이야기를 하며, 접수를 마치면 고유 클레임 번호를 받습니다. 이 고유 번호는 사고에 대한 보험 처리를 위한 모든 절차에 있어 수시로 필요한 번호이므로 잘 보관하시고 사용하시는 것이 좋습니다. 예를 들어 차량 수리 및 치료를 받으실 때에도 이

번호를 사용하시게 됩니다. 보험회사와 통화 시에는 통역을 준비해 주는 경우도 있으므로 원활한 소통을 위하여 문의해 보시는 것도 도움이 됩니다. 그리고 보험회사에 따라 온라인으로 클레임 접수를 받는 경우도 있으니 확인해 보시기 바랍니다.

출동한 경찰이 사고 현장에 도착하면 사고에 대해 간단히 이야기를 하여 Police Report에 되도록 정확한 상황과 사실 관계가 기록될 수 있도록 하고 본인의 책임 사항에 대해서는 어떠한 이야기도 하지 않도록 주의해야 합니다. 예를 들어 본인의 잘못이었다거나, 미안하다는 등의 말을 경찰, 사고 목격자, 그리고 사고 당사자에게 말하게 되면 불리하게 사용될 수 있습니다. 사고의 책임과 잘못은 모든 사고에 대한 증거 등을 통해 추후 종합적으로 결정되게 되는 것입니다. Police Report 작성에 대한 내용은 지난 칼럼에서 자세히 다루었으니 도움이 되면 좋겠습니다.

사고 현장에서는 사고의 충격으로 당황하여 사고로 인한 상해가 있어도 부상 상태를 잘 느끼지 못하는 경우도 있으니, 경미한 사고라 하더라도 운전자와 동승자 모두 경찰에게 이

야기하여 응급 처치 및 검사 등을 받아보는 것이 좋을 수 있습니다.

각 주의 교통사고 법이 다르고 사고에 따라 책임 및 상해의 정도가 다르므로, 교통사고가 일어났을 때 전문 변호사에게 법률 조언을 구하여 법적 권리와 진행 방향에 대해 상담을 하시는 것을 권해드립니다. 또한 사고와 관련하여 교통법규 위반 티켓을 받으셨다면, 사고에 연루된 부분이 있으므로 추후 소송에 대비하여 전문 변호사와 상담하여 면밀히 전략적으로 해결하시는 것이 좋습니다.

** 독자분들에게 유용한 법률정보를 여러분의 스마트폰을 사용하여 더욱 편안하게 확인하여 보세요. 이번에 신규 런칭한 Song Law Firm의 Mobile Website로 기존의 칼럼 및 뉴스를 확인하실 수 있습니다.
www.songlawfirm.com
Facebook으로 친근해진 송로펌
www.facebook.com/songlawfirmllc
생활속의 법률 매거진, 송로펌 네이버 블로그
http://blog.naver.com/songlawfirm1
대륙으로 진출하는 송로펌
www.weibo.com/p/1005055593845027

POSPay

worldpay

작전타임 한번 불러보시죠?

사업도 성공하기 위해선 전략이 필요합니다.
그 타이밍이 지금입니다.



본손: Alston



돼지곰: NJ



Mr. Sushi: Arlington



VIP Nails: RI



Queen Nails



Great Nails: GA



My Cleaners: CT



Classic Cleaners: Boston



Professional Cleaners: GA

<고객 절약 사례>
 본손: 20% 절약
 돼지곰: 16% 절약
 Mr. Sushi: 19% 절약
 VIP Nails: 22% 절약
 Queen Nails: 24% 절약
 Great Nails: 37% 절약
 My Cleaners: 41% 절약
 Classic Cleaners: 13% 절약
 Professional Cleaners: 23% 절약

www.pospay24.com



Agent / 상담원 모집

TEL **617-466-2212**

TOLL FREE **888-604-2190**

150 Eastern Ave #2FL Chelsea, MA 02150



사업의 시작은

Lee Associates

이경해 부동산

1.800.867.9000



Broker & Realtor(1985년부터 보유) 사업 및 부동산 무료 상담

비즈니스 용자 일선: 25% 현금다운, 프로젝트 700+
상가건물, 콘도, 아파트를 투자하실 분 환영
1031 Exchange(상가건물세금혜택)서비스
미 전역 프랜차이즈 비즈니스

E2비자 사업에 전문, 비즈니스 무료상담
크고작은 세바스톤, 런드로맷(Laundromat) 상점
주유소, 식당, 편의점, 주류판매점 등 다양한 사업체
항상 리스팅 80-100 보유

Cell.....508.962.2689
Tel.....781.297.5679
www.leebrokers.biz
Email..kayleebrokers@aol.com

- | | |
|---|---|
| 생선가게 연매상 \$500,000 변화한 플라자 성업중인 가게 | 보스톤 남쪽 Meat+컨비니언스+로터리, 연매상 \$910,000+ |
| 보스톤 북쪽 건물; 2층 아파트, 1층 상가, 매매가격 \$980,000 | 보스톤 북쪽 런드로맷+부동산+임대수입 유닛, 매매가격 \$529,000 |
| 뉴햄프셔 세탁소 풀 플랜트+셔츠유닛 연매상 \$225,000 변화한 플라자 안 | 보스톤 서쪽(I-495) 세탁소 풀 플랜트+셔츠유닛, 연매상 \$500,000 고급동네 |
| 보스톤 북쪽 식당, 아침/점심 연매상 \$290,000+ 15년 경영, 소유자 은퇴 | 드롭 보스톤서쪽(RT.2) 연매상 \$70,000 매매가격 \$29,000 |
| 뉴햄프셔 남쪽 고급동네들, 풀 플랜트, 연매상 \$550,000
드랍스토어(연매상 \$345,000 / \$180,000) 각각 매매가능, 좋은위치 | 네일살롱 캠브리지 연매상 \$190,000 매매가격 59,000 |
| 보스톤 풀 플랜트+드랍, 연매상 \$750,000 35년 경영, 소유자 은퇴 | 일식식당 풀 리커 면허증, 연매상 \$700,000 고급동네 |
| 보스톤 서쪽(RT.2) 드롭가게 연매상 \$200,000 | 드롭 스토어 보스톤 서쪽, 연매상 \$310,000 연매상 \$270,000 각각 매매 가능 |
| 프로비던스(로드아일랜드) 동양식당 연매상 \$330,000 브라운대학 근처 | 동양식당 변화한 푸드코드, 연매상 \$360,000 |
| 보스톤 북쪽 드롭가게 연매상 \$208,000 고급동네 | 보스톤북쪽 세탁소 Full Plant+셔츠유닛, 연매상 150,000+ 새 기계들, 부유한 동네 |
| 버몬트 남쪽 동양식당 연매상 \$390,000 Beer&Wind 면허증, 34년간 지속 영업
매매자 소유 건물 - 좋은 리스 | 뉴햄프셔 세탁소+런드로맷 연매상 \$120,000 18년만에 은퇴 |
| 동양그로서리 연매상 \$700,000 - \$900,000 여러장소 | 네일살롱 매매, 여러장소 고급동네들 연매상 \$70,000 - \$910,000 |
| 보스톤 북쪽 일식식당, 연매상 \$700,000 Beer&Wine 19년 만에 소유자 은퇴 | 보스톤 서쪽 세탁소 Full Plant+셔츠유닛, 연매상 \$180,000 이상 소유자 은퇴 |
| | 런드로맷, 여러 장소, 다양한 규모, 연매상 \$60,000 - \$180,000 |
| | 보스톤 북쪽 세탁소, Full Plant+셔츠유닛, 연매상 \$250,000 소유자 은퇴 |

보스톤 교육원

명문 중.고.대학 진학상담 및 수속

전문적인 맞춤형 진학상담
최고 에세이 편집자
최고 전.현직 입학 담당자 상담

섬머/윈터 프로그램

전문적인 관리 및 실질적인 프로그램
MIT/Harvard 특별 프로그램
다양한 주말 프로그램

가디언 업무

수시 교사 면담 및 성적관리
아카데믹 로드맵 작성 및 실행
다양한 경시 대회 준비, 섬머 및 교외 활동

아카데믹 프로그램

SAT 1, 2/AP 수업
최고 전문가들의 강의
단기 고득점 완성
실전 문제 중심 수업
상시 참여 및 주말수업 가능
개인 및 스카이프 수업 가능

학업 과목 개인과외 가능
영어, 수학, 과학, 외국어, 역사,
경제, 심리학, 기타 과목들
개인 및 스카이프 수업 가능

겨울방학 단기 집중 프로그램

기간: 12월18(토)~31(목) 12일간
(12월25일 크리스마스 당일은 휴강)

- SAT I class(old, new)
 - 각 파트별 균형잡힌 시간배분
 - 실력있는 강사진
 - 실전문제 풀이 중심(old)
 - 새로운 문제유형에 따른 수업(new)
- SAT II Subject test class
Math IC, Chemistry, Biology, Physics
- AP 전과목 및 선행학습을 위한
개인수업

2017년도 College Process 모집

대상: 현 11학년(Junior)

모집기간: 2016년 2월말까지
- 오랜 경험을 바탕으로 한 정확한 컨설팅
- 체계적인 계획에 맞춘 빈틈없는 입처리

각종 경시대회 준비

수학경시준비(AMC/AIME)
외국어 경시준비
(Latin, Spanish, French)
과학 올림피아드 준비
(생물, 물리, 화학)