

**김성군**  
변호사

160 main street  
Stoneham, MA02180  
781.438.6170  
www.songkimlaw.com

# 보스톤 코리아

BOSTONKOREA.com

**백영주**  
부동산

주택 / 콘도  
비즈니스 / 건물  
617.921.6979  
www.claspark.com

POSTMASTER: Send Address Changes to 161 Harvard Avenue, Suite 4D, Allston, MA 02134

전화: 617-254-4654, 팩스: 617-254-4210

ISSN 1554-6942



올스톤에서 한마루를 운영하고 있는 한규만 대표. 현재 딜리버리와 픽업으로만 식당을 운영하고 있다. 상대적으로 젊은 한 대표는 정부의 발표가 나면서 벌써부터 PPP와 EDL 등 정부지원 대출을 신청을 마쳤다

## 정부 재난 지원대출 한인들 혼란 거듭

컴퓨터에 익숙하지 않은 장년세대 혼란 중  
젊은 사업주들은 PPP, EDL, 실업급여 모두 신청  
한인사회 물을 곳 없어 회계사에 문의 전화 폭주

(보스톤 = 보스톤코리아) 정명술 기자 = 미 정부가 케어법(CARES Act)에 따라 급여보 호프로그램(이하 PPP), 경제손실재난대출(이하 EIDL), 실업급여 신청 등 중소기업에 지원하는 대책을 내놓았지만 상당수 한인들은 정확한 정보를 찾지 못하고 혼란을 겪고 있다

보스톤코리아가 인터뷰한 한인 사업주들 중 젊은 층들은 신청을 완료했지만 장년층의 경우 자신이 신청 대상인지 몰랐거나 다른 대출을 신청하고 PPP를 신청하면 안되는 줄 알고 아직 신청을 하지 않았다.

배관수리 자영업을 운영하는 한인 H씨는 코로나바이러스 사태가 악화되면서 수입이 상당수 줄었다. 중소기업 >>6면으로 계속

## 코로나바이러스 속 센서스 참여 잊지 말아야

온라인 센서스 한국어로 참여 가능  
2020 센서스 응답률 미 전국 45.7%

(보스톤=보스톤코리아) 한새 기자 = 코로나바이러스가 미 전역을 휩쓸고 있는 가운데 온라인 조사를 도입한 2020센서스에는 4월 6일 현재 전국 45.7%인 6천7백만 600명이 응답한 것으로 나타났다.

연방센서스국 이정은 대변인은 “어려우며 혼란스럽고 어려운 시기이지만 COVID-19 사태는 정확한 인구조사 집계 왜 중요한지 알 수 있는 기회”라며 “인구조사 결과가 비상사태나 재난이 발생했을 때 많은 분들이 참여해서 정확한 거주지역에서 정확하게 집계가 이뤄져야 최대한의 혜택을 받을 수 있다”고 밝혔다.

2020센서스는 인터넷을 통해 센서스에 참여하는 첫 해이기도 하다. 설문조사는 한국어로 제공되고 조사 질문은 가구별 거주인수, 주택 소유 및 >>2면으로 계속

이민법  
상법  
민·형사소송  
이혼

**성기주 변호사**  
Kiju Joseph Sung

617-504-0609  
Cambridge Office  
929 Massachusetts Ave.  
Cambridge, MA 02139  
www.lookjs.com

law@lookjs.com

보스톤 코리아

코로나 사태  
여러분과 함께  
이겨나가겠습니다

PREMIER REALTY GROUP  
BOSTON

**애나 정**  
최고의 전문가에게서  
최상의 부동산 서비스를  
제공 받으시기 바랍니다.

부동산 전국 1위  
주택 · 콘도 · 비즈니스 · 빌딩 · 렌트  
MA, NH, Korea licensed  
Multi - Million Dollar Guild  
CLHMS, CRS, CIPS, SRES, ABR  
617.780.1675  
anna@bostonpremierrealty.com

Residential  
Commercial  
Business  
Investment  
Property Management

PREMIER REALTY GROUP  
REAL ESTATE

경험과 전문성으로 여러분의 소중한 자산을 책임지겠습니다

www.BOSTONPREMIERREALTY.COM

나원태: 617.642.3156  
won@bostonpremierrealty.com

CENTURY 21

주택 | 콘도 | 커머셜  
성실껏 도와드리겠습니다

CENTURY 21  
REALTOR® 아일린 박

www.BostonParkRealty.com  
Tel: 617.935.3241 | 카카오톡: Eileen0311  
Email: EileenBostonRE@gmail.com



대한항공 보스톤-인천 직항 노선 운항 중단이 5월 31일까지 연장됐다

# 대한항공 운항 중단 5월 31일까지 연장

## 대한항공 대규모 직원 휴업도, 보스톤 영향 없어

(보스톤 = 보스톤코리아) 정명술 기자 = 대한항공 보스톤-인천 직항 노선 운항 중단이 5월 31일까지 연장됐다.

대한항공 웹사이트에 4월 9일(한국시간)자로 공지된 자료에 따르면 보스톤 직항노선은 5월 31일까지 중단 기간이 연장됐다. 보스톤 외 댈라스, 워싱턴, 토론토, 밴쿠버 노선도 운항이 중단됐으며 LA, 뉴욕, 시카고, 애틀란타 등은 축소 운항한다.

대한항공 보스톤지점 운영 지점장은 지난 주 “대한항공 운항이 4월 말에서 5월 말로 한 달 더 연장기로 했으며 이와 관련해 보스톤 측 관계 기관과 조율을 마친 상태”라고 전했다.

코로나바이러스로 대부분의 노선이 운항 중단 및 감편이 진행되고 있는 가운데 대한

항공은 막대한 적자와 손실을 감당키 위해 한국내 인력의 70%인 1만3천여명 직원에 대한 휴업을 결정했다.

대한항공은 국내 직원들에게 이달 16일부터 10월 16일까지 6개월간 휴업을 실시한다. 그러나 이 같은 휴업 일정은 보스톤 등 해외 지점에는 영향을 주지 않는다.

운영 지점장은 “보스톤 지점의 경우(취항이) 이제 겨우 1년 밖에 되지 않는 곳이기 때문에 영향 없이 계속 운항정지 속에서도 계속 남아 있을 것”이라고 말했다.

대한항공은 공지를 통해 “추후 상황에 따라 항공기 감편, 비운항이 추가 발생 될 수도 있다”며 보스톤 운항 중단이 좀더 길어질 수 있는 여지를 남겼다.

editor@bostonkorea.com



# 코로나바이러스 속 센서스 참여 잊지 말아야

▶▶1면에 이어서

임대 여부, 가구 구성원, 성별, 이름, 전화 번호, 인종 등 9개 문항으로 구성되어 있다.

현재 센서스 국은 각 가정에 편지를 보내 온라인으로 응답을 유도 하고 있으며 무응답 가정에는 추가로 엽서를 발송했다. 종이 응답을 선호하는 가정을 대비해 4월 8일부터 16일 사이에는 종이 센서스 설문지가 각 가정에 배달된다.

센서스는 코로나바이러스 사태로 인해 발생하는 여러 상황을 고려해 센서스 응답 마감기한을 7월에서 8월 14일로 연기했다. 가구정보수집원의 무응답 가정 방문 조사 시기도 5월 말로 연기됐다.

한인들과 한인 유학생들은 2020년 4월 1일 거주하는 장소를 기준으로 센서스에 응답해야 한다. 특히 대학교의 휴교로 인해 원래의 거주지가 아닌 다른 장소에서

임시로 머무는 대학생들은 학교 거주지를 기준으로 집계해야 한다.

이에 따라 보스톤 지역 대학의 휴교로 다른 주 등 집에 가 있는 대학생들과 한국으로 귀국한 유학생들은 자신이 거주했던 학교의 기숙사 또는 대학 인근 거주지를 기준으로 조사에 응해야 한다.

이 같은 센서스를 바탕으로 연방 정부는 병원과 진료소 건립 및 한국어 번역 등의 자금 할당, 메디케어 파트 B 및 메디케이드 보험 지원, 아동건강보험, 중소기업 지원 기금을 할당하게 된다.

인구조사는 데스크탑 컴퓨터, 랩탑, 스마트폰, 태블릿 등 편한 기기를 사용해 온라인으로 응답이 가능하다.

Korean website:

<https://2020census.gov/ko>

[hsb@bostonkorea.com](mailto:hsb@bostonkorea.com)

**<진료 과목>**  
 \* 일반 치과 \* 잇몸 질환 치료  
 \* 신경 치료 \* 보철 전문  
 \* 보복스&필러

**주요 보험**  
 Delta, BCBS, Aetna,  
 Cigna, MetLife,  
 MassHealth,  
 etc.

**케임브리지 덴탈**

**큰 웃음을 드립니다**

**Cambridge Dental Associates**  
 126 Inman Street  
 Cambridge, MA 02139  
 (617) 492-8210  
 한국어 진료 상담 가능

**형사법  
 상법/회사법  
 유언장/ 상속  
 민사법  
 부동산법**

**스티븐 김 변호사**  
 보스톤 검사 경력  
 (Steven S. Kim)

**617.879.9979**  
[stevenkimlaw.com](http://stevenkimlaw.com)

**The Law Office of Steven S. Kim**  
 2001 Beacon Street, Suite 101,  
 Boston, MA 02135  
[Steven@stevenkimlaw.com](mailto:Steven@stevenkimlaw.com)

# H마트 방문 확진자 이모씨 병원서 안정취하는 중

밀포드에서 세탁소 운영중, H마트 구입한 젓갈 맛 못느껴 상태 나빠져 의사와 통화 후 검진 3일만에 확정판정

(보스톤 = 보스톤코리아) 장명술 기자 = H마트 방문했던 코로나바이러스 확진자 한인 이모씨(68)는 현재 우스터 유메스메디컬 센터에서 비교적 안정적인 상태로 회복 중인 것으로 알려졌다.

이씨가 증세를 느낀 것은 3월 21일이다. 밀포드(Milford)에서 세탁소를 운영중인 이씨는 토요일 세탁소

문을 열고 몇명의 방문 손님을 맞이했다. 퇴근 후 미국 슈퍼마켓과 H마트를 들러 좋아하는 젓갈을 사서 집에 갔다. 집에서 젓갈을 먹었지만 맛을 제대로 못느끼고 식욕마저 없었다.

화요일까지 상태가 좋지 않자 의사에게 전화로 연락했으며 의사의 권유로 밀포드에 있는 병원에서 검

사를 받았다. 이씨는 3일 후인 27일 금요일에 확진 판정을 받았다. 확진 판정 통보와 동시에 구급차를 보내겠다 했는데 전화를 끊자 바로 구급차 소리가 들렸을 정도로 빠르게 도착했다.

입원 초기에는 호흡이 힘들어 산소호흡기에 의존했으나 상태가 많이 호전됐다. "이씨와 가끔씩 통화한다"는 한 지인에 따르면 현재는 산소호흡기를 가끔씩 필요시에만 착용하는 상태다.

의사도 유리창을 두고 대화하고 있으며 코로나 환자의 경우 아무도 면회를 올 수 없기 때문에 혼자서 시간을 보낸다. 퇴원을 원하는 이씨에게 의사는 "숨쉬기가 편해지면 그때 퇴원할 수 있다"고 답했다고 한다.

이씨는 31일 화요일 H마트에 전화를 해 자신이 방문한 사실을 알렸다. H마트는 즉각 전문 방역팀에게 의뢰해 완전 방역을 실시했으며 현재는 입구에서 위생장갑을 나눠주고 있다.

이씨의 부인은 자가격리 중이며 의사와 통화했지만 증상이 나타나면 그때 연락하라는 요청을 받았다고 지인은 전했다.



확진자가 다녀간 후 H마트는 감염 위험을 줄이기 위해 입구에서 고객들에게 위생장갑을 나눠주고 있다

editor@bostonkorea.com

## 한인회 한인업체 대상 마스크 지원

(보스톤 = 보스톤코리아) 편집부 = 매사추세츠 한인회(회장 장우석)는 코로나바이러스 확산 방지를 위해 한인업체 직원들을 대상으로 마스크를 지원한다.

한인회는 "마스크는 후원을 약속 받아 현재 운송 중에 있으며 이번 주 확보되는 대로 기증자의 뜻에 따라 후원하겠다"고 밝혔다. 한인회는 마스크를 선착순으로 배포할 계획이다.

현재 업소 운영이 가능한 핵심 사업체들 중 마스크가 꼭 필요한 한인들은 매사추세츠 한인회(박찬모 사무총장: 213-364-0577)에 연락하면 된다. 또는 장우석 회장의 페이스북(wooseok gio chang)으로 연락할 수도 있다.

bostonkorean@hotmail.com

보스톤코리아 BOSTONKOREA.COM

문의 QR 마크를 스마트폰으로 스캔하시면 보스톤코리아 홈페이지로 자동 연결됩니다



Publisher & C.E.O 장명술 Myong Sool Chang

Writer 한세벽 SaeByuk Han 정성일 Sungil Jung 박현아 HyunAh Park 정선경 Sun Kyung Jung

Graphic Designer 정한웅 HanWoong Chung

Marketing 최성우 SeongWoo Choi

Web Master 정한웅 HanWoong Chung 김수정 Soojung Kim

Contribution part 신영각 YoungGak Shin 공정원 JungWon Gong 김은한 EunHan Kim 백영주 YoungJoo Paik 삼기주 KiJoo Sung 신영 Young Shin 윤희경 HeeKyung Yoon 이명덕 MyoungDuck Lee 앤드류콕 Andrew Koak 앤젤라엄 Angela Um 정준기 JoonKi Jung 이선영 SunYoung Lee 소피아 Sophia 홍하상 HaSang Hong 이명원 Myung Won Lee 장동희 Donghee Jan 김화옥 HwaOk Kim 송동호 Dongho Song

& TV 사업국 617-955-9112

재휴업체 | 미신협 회원사 | 세한연 회원사

## SAT Plus

## SATI 및 SATII 준비 전문학원

SATPLUSTUTORING.COM  
TEL: 781-398-1881

393 Totten Pond Rd #101, Waltham, MA 02451

### SAT Plus Spring Schedule 2020

3/21 - 5/30(saturdays)

Class	Time
MATH IIC(SATII)	9:00 AM - 11:00 AM
CHEMISTRY(AP/SATII)	11:30 AM - 1:30 PM
BIOLOGY(AP/SATII)	2:00 PM - 4:00 PM
MATH IC(SATII)	5:00 PM - 7:00 PM

### SAT Plus Summer Schedule 2020

Class	Time
SAT I prep	8:00 AM - 12:00 PM 7/6 - 7/24(Monday-Friday)
SAT I prep	8:00 AM - 12:00 PM 8/3 - 8/21(Monday-Friday)
Afternoon sessions	To be announced



Rocky Hill School 과학 및 수학교사  
Disciplinary Committee  
MIT 생물학 학사학위  
Who's Who Teachers of America  
-1982년 선출  
Tandy Award Finalist  
수학 및 과학분야 우수교사 표창  
제1회 보스턴 SAT I 및 SAT II 개인교수

"항상 Tutoring이 가능합니다!!"

English Writing, Biology, History, Chemistry, Math, Physics

10년 이상의 지도경력으로 우수한 학생을 배출하신 헌심한 선생님이 항상 지도하시고 계십니다.

# 꿈나무들 위한 과학기술 동영상 경진대회

〈My Video Story for STEM〉  
초.중.고 학생들 대상 STEM (과학, 기술, 공학, 수학) 동영상 경진대회

(보스톤 = 보스톤코리아) 편집부 = 재미한인과학기술자협회(회장 오준석, KSEA)가 초.중.고교생들을 대상으로 하는 STEM 동영상 경진대회 (STEM UCC Competition, My Video Story for STEM)를 개최한다.

참가 대상은 4학년-11학년 학생들로 “과학과 기술을 통해 세상을 구한다 (Saving the World Through Science and Technology)”를 주제로 짧은 동영상을 제작하여 제출하면 된다.

KSEA 오준석 회장은 경진대회의 취지에 대해 “청소년들이 과학과 기술을 내용으로 하는 동영상을 스스로 제작해 봄으로써 STEM을 배우고 이 분야에서 미래 직업의 가능성을 구현해 보는 것”이라고 설명했다. KSEA는 이번 동영상 프로젝트 제작을 통해 학생들이 STEM에 대한 배움의 과정뿐만 아니라 우리가 살아가는 사회에서 활용되는 이해도를 높일 수 있기를 기대하고 있다.

참가를 원하는 학생들은 STEM



내용의 동영상 클립을 제작하여 4월 30일까지 KSEA STEM UCC 웹사이트 <http://ksea.org/us/ucc>를 통해 제출해야 하고 경진대회 수상자는 5월 31일에 발표된다.

참가자격은 4-11학년 미국학교 재학생들에 한하며, 동영상의 길이는 학생 당 최대 2분까지이다. 4개 그룹 (4-5학년, 6-7학년, 8-9학년, 10-11학년)의 각 1등은 \$1,000, 2등은 \$500, 3등은 \$300의 상금이 수여된다. 참가자 100명에게는 \$25 상당의 아마존 카드를 수여한다.

8-11학년 참가자 중 1등으로 선정된 학생들은 8월 LA에서 개최되는 청소년과학기술캠프 (YSTLC 2020)에 등록비를 50% 할인받고 참여할 수 있다. 단, 동영상 제작시 저작권을 위반했을 시에는 수상이 취소될 수 있어 학생들의 각별한 주의를 요한다.

STEM UCC Competition 홈페이지: <http://ksea.org/us/ucc>  
문의: 윤지윤 텍사스 주립대 교수, [jiyoon.yoon@gmail.com](mailto:jiyoon.yoon@gmail.com)  
[bostonkorean@hotmail.com](mailto:bostonkorean@hotmail.com)



## 월시 보스톤 통행금지 및 외출 시 마스크 착용 강력 권고

(보스톤 = 보스톤코리아) 한새 벽 기자 = 마틴 월시 시장이 코로나 바이러스(CORVID-19) 확산을 차단기 위해 보스톤 시민들에게 통행금지 및 외출 시 마스크 착용을 5일 권장했다.

월시 시장은 6일부터 핵심적 직업 종사자를 제외한 오후 9시부터 오전 6시까지 통행금지를 권장했고 외출 시 마스크를 착용하되 의료진들이 사용하는 의료용 마스크는 사용하지 말 것을 권했다. 보스톤시는 보스톤시에 있는 농구코트 등 모든 스포츠 시설들을 폐쇄했다.

또한 보스톤 시청은 화요일과 금요일 양일에만 9시부터 오후 6시까지 일반 시민들에게 개방된

다. 월시 시장은 자택머물기 권고에도 불구하고 사람들이 캐슬 아일랜드, 아놀드 아보레텀 등에 모이는 것에 대해 실망감을 표했었으며 그는 좀더 강력한 조치를 취할 수도 있다고 밝혔다.

월시 시장은 일요일 아침 NBC 보스톤에 출연해 강제적 통행금지를 논의하고 있다고 밝혔지만 명령이 아닌 권고를 수위를 한 단계 낮췄다.

보스톤시의 코로나바이러스 확진자는 5일 259명이 증가해 누적 확진자가 187명으로 집계됐다.

[hsb@bostonkorea.com](mailto:hsb@bostonkorea.com)

나쁜 치아를 만났다면  
좋은 의사를 만나야 합니다.



**진료과목**  
일반치과  
신경치료  
잇몸질환치료  
보철전문  
보복스&필러

**주요 보험**  
Delta, BC/BS,  
Aetna, Cigna,  
MetLife, etc...

**한국인**  
진료 상담 가능  
응급치료 가능

**617.871.1482**

**캠브리지 덴탈 어넥스**  
**Cambridge Dental Annex**

**Tel 617.871.1482**  
**Fax 617.871.1483**



정관장

# 면역력의 힘! 정관장 홍삼

면역력은 우리 몸이 스스로를 지켜내는  
첫번째 방어선입니다.

**면역기능 강화**  
예방적 관리를 위한 면역 기능 강화

**피로 회복**  
정신적 육체적 안정성을 유지하여, 스트레스 내성을 높이고 건강 기능의 균형 유지

**기초 체력 향상**  
지구력과 인내력을 조화시켜 기초 체력의 기준을 향상

**피부 개선**  
항노화 작용을 통해 윤기있고 건강한 피부 상태 유지

**신진대사 강화**  
자연스럽게 체온을 활성화하여 신체 기능과 체력 전환이 순조롭게 작동

**혈류 개선 효과**  
건강한 생체 리듬을 활성화하면서 신체 각 부위에 산소와 영양분 공급을 위한 혈류 개선



**'홍삼의 효능' 세균·바이러스에 면역력 탁월 재확인**

"세계적으로 각종 바이러스 질환이 만연하고 있지만 치료제나 백신이 없는 경우가 많다"면서 "이에 대응하기 위해 자연 면역력을 증진시키는 것이 매우 중요하다"고 지적했다.

- 고려인삼학회, 국제학술대회 발표 -



위에서 재확인 면역세포에 홍삼을 투여한 뒤 그에 따른 면역세포 수의 변화를 관찰한 결과, 홍삼 투여 전과 비교 무려 300%나 증가했다.

**보스톤 정관장 브랜드스토어**  
**781-238-0303**

3 Old Concord Rd.  
Burlington, MA 01803

**타주로도 배송 해드립니다.**  
FedEx 로 주문후 다음날 편하게 받으세요.  
\$100이상 주문시 무료배송

# 코로나 시대 한국학교 교육도 온라인으로

## 뉴잉글랜드 한국학교 온라인 수업 진행 "안녕하세요, "여러분 모두 잘 있었어요?"

(보스톤 = 보스톤코리아) 편집부 = 뉴턴에 위치한 뉴잉글랜드 한국학교(교장 남일)는 줌(ZOOM) 등을 활용한 실시간 온-오프라인 수업을 진행하며 코로나바이러스 사태로 야기된 장기간 수업공백을 최소화하고 있다.

뉴턴시의 학교 건물 이용 금지 명령으로 수업이 불가능해진 뉴잉글랜드 한국학교는 3월 14일 고급과정(백두반)에서 처음으로 줌을 이용한 온라인 시범수업을 가졌다. 상황이 장기간 되면서 교사회에서는 온라인 수업을 위한 중등의 활용 교육 강좌를 열어 자체 교사 연수를 마친 후 본격적인 온라인 수업을 시작했다.

1일부터 고급과정을 시작으로 중급과 초급 및 세종과정에서는 줌과 유튜브, 구글 등의 다양한 온라인 프로그램을 이용한 온-오프라인 수업이 진행됐다. 지난 주부터는 기초과정 학급들은 물론 작문교육부와 음악교육부까지 순차적으로 전과정 온-오프라인 수업을 활발히 진행하고 있다.

재미한국학교 뉴잉글랜드지역 협의회(NAKS-NE) 회장이기도 한 남일 교장은 온

라인수업에 관한 관심을 가지고 있는 NE지역 회원 학교 교장들을 대상으로 줌이용 방법에 대한 연수회를 온라인으로 개최하여 자료 준비 및 활용방안에 대한 의견을 나누기도 했다.

남일 교장은 YTN과의 인터뷰를 통해 “뉴잉글랜드 한국학교뿐 아니라 미국 내 다른 한국 학교들도 휴교로 인한 교육공백을 최소화하고자 다양한 방법으로 2세들의 수업을 계속하기 위해 최선을 다하고 있는 것으로 알고 있다.” 고 밝혔다.

남 교장은 “교사들은 수업 준비에 훨씬 더 많은 시간과 노력이 요구되고 있고, 무엇보다도 각 가정마다 쉽지 않은 상황이지만 학부모님들의 열성적인 지원과 협조로 거의 모든 학생들이 온-오프라인 수업에 출석하고 있는 등 지금까지 순조롭게 잘 진행되고 있다.” 고 말했다.

뉴잉글랜드 한국학교 (www.ksneusa.org) (508) 523-5389, koreanschool.ne@gmail.com bostonkorean@hotmail.com



1일부터 고급과정을 시작으로 중급과 초급 및 세종과정에서는 줌과 유튜브는 물론 구글의 다양한 온라인 프로그램을 이용한 온-오프라인 수업이 진행됐다



# 서울설령탕

## 한식 세계화의 종갓집이 되겠습니다

1245 Commonwealth Ave. Allston | 617.505.6771





다가오는 봄, 서울설령탕의 피자, 족발, 보쌈, 수육과 함께 각종 주류를 즐기세요!





서울설령탕 In Allston  
1245 Commonwealth Ave, Allston  
617.505.6771  
SeoulBeefSoup.com



서울 on Beacon Hill  
155 Cambridge St, Boston  
617.873.8880  
SeoulFoodBoston.com



# 가주 순두부

캔모어 지점 그랜드 오픈

영업시간 : 오전10시 ~ 밤10시까지

# KAJU

Korean Gourmet Food

2013, 2014년  
보스톤 매거진 선정  
한식 1위



캔모어 지점  
**636 Beacon St.**  
Boston, MA 02215  
**(617) 936-4252**

얼스톤 지점  
**56 Harvard Ave.**  
Allston, MA 02134  
**(617) 208-8540**

# 정부 재난지원 대출 한인들 혼란 거듭

▶▶1면에 이어서

청(SBA) 웹사이트에서 경제재난 대출(EIDL)을 신청했지만 종업원이 없다는 생각에 PPP는 신청하지 않았고 실업급여도 신청을 고려하지 않았다.

월빙턴에서 세탁소를 운영하는 한인 S씨는 “SBA 대출이 너무 혼란스럽다” 고 이야기하고 “1만불 EIDL은 신청했지만 PPP는 중복 신청해서는 안된다는 말을 들어서 신청하지 않았다” 고 밝혔다. 실업급여도 신청했지만 아직 실업급여를 받지 못했다. S씨는 그러나 실업급여 신청 이후 매주 다시 신청(request)를 해야 한다는 점은 알지 못했다.

상당수의 세탁소들은 문을 닫은 상태지만 S씨는 여전히 세탁소를 하루에 6시간씩 운영하고 있다. 종업원들은 무급휴직을 시켰다. 그간 얼마정도 손님들이 정말 고마워하며 찾았지만 지난 30일 이후로는 손님이 거의 없어 운영시간을 더 줄일 생각이다.

4월 3일부터 신청을 받기 시작한 PPP(Paycheck Protection Program)의 경우 매사추세츠 주내 대형은행들은 대부분 신청을 받고 있다. 그러나 극소수를 제외하고 기존 거래 고객을 우선으로 대출을 실시하고 있다.

현재뱅크오브아메리카, 시티즌스, TD노스 등의 은행은 신청을 받고 있으며 산텐터은행은 아직도 신청을 받을 준비를 하고 있다. 사실상 대부분의 은행들은 인터넷과 이메일을 이용해 신청을 받고 있다.

고객이 아닌 신청자들의 신청도 허용하는 은행은 이스턴(Eastern)은행과 노스이스트(Northeast)은행이다.

월평균 총급여 금액의 2.5배를 대출해주며, 급여, 유틸, 렌트 등을 지급할 경우 그랜트로 전환해 사면해주는 PPP 프로그램은 일반 회사, 개인기업(Sole proprietor), 자영업자(Self-employed), 독립계약자(Independent Contractor) 모두 신청이 가능하다.

우번 소재 김창근 회계사는 하루에 문의전화를 100여통 받아 하는 업무가 마비됐으며 대부분 이에 대한 답변으로 하루의 대부분을 보내고 있다. 김 회계사는 “PPP, EIDL, 실업급여를 같이 신청해도 되느냐, 2019년 후반에 창업했는데 해당되느냐 이런 것을 묻는 게 대부분”이라며 “모든 것은 신청해도 전혀 문제 없다. 현재 정부도 구체적인 것을 모르고 있는 상황이니 무조건 신청부터 해야 한다” 고 답했다.

실제로 은행에서도 PPP를 신청 시 물어보는 것 중의 하나는 “2020년 1월부터 4월 3일까지 PPP를 받은 적이 있는가” 하는 것이다. 중소기업청에서도 두 대출을 모두 신청할 것을 권유하고 있고 일부 대출 기관은 PPP와 EIDL을 합해 총 신청액을 묻는 경우도 있다.

PPP프로그램에는 3500억불이 배정됐는데 웰스파고는 6일 더 이상 신청을 받지 않는다고 밝혔고, 보스턴프라이빗뱅크도 6일 신청을

받지 않는다고 밝혔다. 연방정부는 2500억불 증액을 의회에 신청한 상태다.

EIDL은 현재 여러 번에 걸쳐 조건이 바뀐 대표적인 프로그램이다. 중소기업청(이하 SBA)에서 직접 관장해 대출해 주는 EIDL은 현재는 최대 1만불 비상현금대출로 정리가 되어 가고 있다. SBA 웹사이트에서도 PPP, EIDL, SBA Express Bridge 등으로 정리가 됐다.

김 회계사는 “EIDL 캐시어드 밴스는 처음에는 1만불을 3일안에 준다고 했는데 받은 사람이 없고 추후에는 직원 1인당 1천불씩 주는 것으로 바뀌었다” 고 지적한다. 실제로 직원 1인당 1천불도 풀타임에 준하는 직원(FTE)당 1천불인지 풀타임 포함 직원 수인지 아직 발표되지 않았다.

월빙턴 H마트내에서 정관장을 운영 중인 정재호 대표는 실업급여, PPP, EIDL, 그리고 주거대출은행인 시티즌스 은행에서 별도로 실시하는 그랜트까지 모두 신청했다. 정대표는 “언제 받을지 모르고 별 기대는 없지만 일단 해놓고 기다리는 상태” 라고 밝혔다.

H마트내 모든 식당 및 상점들은 문을 닫은 상태이지만 정관장은 전화 주문을 받아 픽업 또는 우송을 하는 영업을 계속하고 있다. 정대표는 “정관장은 여전히 전화 및 이메일 주문을 받아 운영하고 있다” 며 “한인들의 많은 관심을 기대한다” 고 말했다.

울스톤에서 한마루를 운영하는



H마트내 모든 식당 및 상점들은 문을 닫은 상태이다

한규만 대표도 PPP와 EIDL을 신청했다. 한마루는 현재 90%가 우버 및, 도어대시 등 딜리버리 앱을 통해 판매하고 있으며 10%만 픽업손님을 받고 있다. 울스톤의 한인식당들은 대부분이 이처럼 딜리버리와 픽업을 운영하고 있다. 하지만 딜리버리 업체들은 매출의 20-30%까지 받아가 힘든 요식업체들을 압박하고 있다.

한대표에 따르면 근로시간이 줄은 한마루의 직원들은 2주전에 실업급여를 신청해서 이를 수령했다. 2주차 급여가 한꺼번에 지급됐다. 그러나 케어법에서 지급한다 했던 주당 \$600의 추가 급여는 현재 지급되지 않고 있다.

베이커 주지사는 지난 3월 30일 기자회견에서 케어법(CARES Act)에 의해 실업급여 신규신청이 가능하게 된 사람들은 주정부가 준비를 마칠 때까지 기다려줄 것을 당부했다. 아직까지 연방정부와 자격 조건 등에 대한 조율이 끝나지 않았다는 것이다.

그러나 9일 아침, 매스 실업보조부(DUA)는 연방케어법의 적용을

이번 주부터 시작한다고 밝히고 주당 추가 \$600 실업급여는 3월 29일 주부터 소급적용해 지급한다고 밝혔다.

케어법 하에서 신규신청이 가능하게 된 자영업자, 1099 독립계약자 등은 4월 30일부터 신청을 받을 예정이다. 이에 해당되는 신청자들은 2월 2일부터 소급해서 실업급여를 받을 수 있다. 현재 DUA는 웹사이트 제조업체와 개정작업을 진행 중이므로 해당자는 실업급여(www.mass.gov/unemployment/covid-19)사이트를 점검해야 한다.

실업급여 지급기간이 완료됐지만 케어법 하에서 연장이 가능해진 사람들은 13주 연장이 가능하지만 아직도 연방정부의 시행지침을 기다려야 한다.

한편 보스톤에서 사업체를 운영하는 한인들은 보스톤시 재난지원 그랜트(Small Business Financial Relief Fund)를 신청할 수 있다. 사업체의 규모에 따라 2500, 5,000, 10,000을 지급한다.

editor@bostonkorea.com



## 이명원 회계사

한국 공인 회계사  
미국 공인 회계사

MW LEE, CPA P.C. 대표  
호연회계법인 국제조세 본부장

(전) 삼일회계법인 근무  
(전) 한국 공인회계사회 세법 강사  
(전) Rucci, Bardaro & Barrett P.C. 근무

617.455.8073  
mwl@mwleecpa.com  
1318 Beacon St. #12(right)  
Brookline, MA 02446

## 공인회계사

정진수  
CPA / MBA



### 개인 및 사업체 세무보고



- ▶ IRS문제 상담 및 해결
- ▶ 사업체 법인 설립과 하체
- ▶ 회계처리 및 감사
- ▶ 경영진단 및 절세 상담
- ▶ 용자 상담 및 재무자료 작성
- ▶ 급여(Payroll)서비스

TEL 781-849-0800, 508-580-3946 (한인전용)  
FAX 781-849-0848  
220 Forbes Rd., suite 206, Braintree, MA, 02184



## 공인세무사 김창근

- 개인 및 사업체 세무보고
- 사업체 법인 설립과 하체
- 경영진단 및 절세 상담
- 회계성리

미 연방정부로부터 공인된 세무전문가  
Licensed to Practice Before the IRS



TEL: (781)935-4620 FAX: (781)935-4187  
165-M New Boston St., Suite 278, Woburn, MA 01801



트럼프 행정부가 미 의회에 급여보호프로그램(Paycheck Protection Program, 이하 PPP) 지원 증액을 요청했다

# 정부 급여보호(PPP)대출 2500억 증액

**(보스톤 = 보스톤코리아) 한새벽 기자 =** 트럼프 행정부가 미 의회에 급여보호프로그램(Paycheck Protection Program, 이하 PPP) 지원 증액을 7일 요청했다. 의회는 이번 주 내로 표결을 준비하고 있지만 현재 대형 중소기업위주로만 대출이 집중되는 불균형 문제에 대해 충분한 안전장치가 마련될 것인지에 관심이 쏠리고 있다. 코로나바이러스로 경제적 타격을 입은 중소기업들의 급여 및 렌트 비용 등을 보전해주는 PPP 대출은 이미 3일 시작부터 난항을 겪고 있고 자원이 거의 고갈될 것이라는 전망이 제기되고 있다. 의회와 정부는 스톱비즈니스를 위해 약 3천500억달러를 구호자금으로 배정했었다. 트럼프 대통령은 7일 오후 기자들에게 “이 프로그램의 엄청난 성공에 기초해 의회에 2500억달러를 추가로 요청할 계획”이라고 밝혔다. 트럼프에 따르면 PPP는 이미 700억달러를 대출을 완료했다. 므누신 재무장관은 지난 3일 이래 3000개가 넘는 은행이 이 프로그램에 참여하고 있다고 밝혔다.

원 원내대표와 척슈머 민주당 상원 원내대표 그리고 낸시 펠로시 민주당 하원 원내대표, 케빈 맥카시 공화당 하원 원내대표 등과 PPP프로그램 증액에 대해 이야기를 나눴으며 이번 주 금요일인 10일 표결에 부칠 수 있다는 이야기를 들었다고 밝혔다. 미치 맥코넬 상원 원내대표는 이번 주 안 승인을 위해 음성투표를 실시할 수 있도록 척슈머 민주당 원내대표와 상의하고 있다고 트위터를 통해 밝혔다. 상원 중소기업및기업위원회 소위 의장인 마크 루비오 의원은 2500억달러에 더해 2000억달러가 추가로 필요할 것이라고 주장했다. 더힐에 따르면 급여보호프로그램(PPP) 대출은 시작부터 대출 조건에 대한 불분명한 규정과 혼란 그리고 한꺼번에 몰려든 대출신청 등으로 초래된 과부하로 많은 논란을 낳았다. 3일 대출 신청을 받기 시작한뱅크오브아메리카는 6일 3백30억 달러 대출에 달하는 178,000건의 대출신청을 받았다. 이는 연방 정부와 의회가 준비한 3500억 달러의 9.4%에 달하는 규모다.

더 이상 신청을 받지 않는다고 밝혔다. 웰스파고는 최대 100억달러를 대출할 계획이었지만 이미 한계에 도달했다고 밝히고 4월 5일 이후에 신청한 신청서 또한 심사하지 않을 것이라 선언한 상태다. 더힐의 보도에 따르면 상원은 현재 휴회중이어서 전국으로 의원들이 흩어져 있으며, 9일 목요일 잠깐 소집해 표결할 계획을 갖고 있다. 그러나 목요일 상원을 통과해도 여전히 하원의 승인이 남아 있다. 낸시 펠로시 하원의장은 CNN과 인터뷰에서 7일 므누신 장관의 전화를 받았다는 것을 밝히고 “수많은 수요를 통해 추가 자금이 필요하다는 것을 잘 인식하고 있다”고 말했다. “이 프로그램이 큰 중소기업들에게만 집중돼 불균형을 강화시키는 문제에 대해 ‘충분한 고려’가 있어야 한다”고 말했다. 엘리자베스 워렌 상원의원은 트위터를 통해 의회는 중소기업체들에게 대한 대출요건을 간소화 하고 한도를 두지 말아야 한다고 주장했다.

미국내 최대 대출은행 웰스파고는 6일 hsb@bostonkorea.com



## 실업 급여 신청 새소식

1. 자영업자에 대한 실업 급여 신청은 아직도 할 수 없다. 자영업자에 대한 실업급여 제도는 이제껏 없던 혜택이었으나, 금번 코로나로 인한 특별법(CARES Act)으로 새로이 입법화된 혜택(Pandemic Unemployment Assistant, PUA)이다. 따라서 연방정부가 그 시행지침을 발표하여야 한다. 그러나 4월 9일 오전에 공지된 MA 주 정부 발표에 의하면 4월 30일부터 신청이 가능하다. 추후, 일단 신청을 받기 시작하면, 실업수당은 2월 2일 주까지 소급하여 지불될 수 있다고 한다.

2. 실업 급여 \$600추가 지급은 4월 9일 주부터 시작하며 3월 29일까지 소급해 지급한다.매주 신청(request) 시 주의할 점은 “현재 직장을 찾고 있다”라고 반드시 신청서에 표기하여야 한다. 예로, 현재 사태가 정리된 후 전 직장으로 돌아갈 예정이라서 “직장을 찾지 않고 있다”라고 하면 수당을 받을 수 없는 경우도 있다. 만약 이미 제출한 신청서에 수정할 사항이 있으면 Department of Unemployment Assistance Request Form을 온라인으로 제출할 수 있다. 이 양식을 ma.gov 에서 찾지 못하면 봉사회(508-740-9188)로 연락하면 링크를 받을 수 있다.

보스톤봉사회  
(전화번호: 508-740-9188)

Kim Law Offices, L.L.C.

성심을 다해 변호하겠습니다  
**김연진 변호사**  
Yeon J. Kim, Esq.

주요 경력  
■ 前 미연방 이민국 심사관  
Boston 지사 에서 민여건의 영주권 시민권 심사  
■ 前 미연방 세관 특별수사관  
NY 지부 연방 범죄 관련 직접 수사  
■ 前 미국 육군 심판관

업무분야  
이민법 / 상법  
형사법 / 가정법

Tel: (781) 932-0400 Fax: (781) 932-0403  
3 Baldwin Green Common, Suite 210 Woburn, MA 01801

Attorney at Law  
**장우석 변호사**

파산보호, 콜렉션 방어, 채무 조정  
신용점수 분쟁 및 조정  
교통사고 상해, 이민법  
법인 사업체 등록, 정관, Bylaws, TIN  
부동산/비즈니스 P&S 및 Closing  
민/형사 소송

파산보호신청 의뢰인께 드리는 기본 서비스  
프리미엄 크레딧 리포트  
크레딧 어슈런스  
리포트 모니터링 서비스(1년)  
\*익스페리언, 트랜스 유니언, 에퀴팩스 및 공공기록, 저당 및 판결결과 조사, 추가로, 현 점수 및 경리이후 예상 신용점수도 함께 제공  
\*Data Provided by CIN LEGAL Data Services. Additional fee may apply.

장우석 변호사  
781.712.1706  
67 South Bedford Street, Suite 400 West, Burlington, MA 01803

매사추세츠 및 뉴욕 주 라이선스  
CHANG & ASSOCIATES, P.C.  
FAX: 781.712.2066  
changlaw781@gmail.com

Michelle Han CPA **한미선**  
공인회계사

Master of Science in Taxation

IRS, MA DOR 와의 세금 문제 해결  
사업체 세무보고 및 회계/경영 자문

- 회사의 설립 및 해체/ 회계처리/회계 감사
- QuickBooks Set-up - 비즈니스의 성격 및 구조에 맞는 기본설치 및 운영상담
- Payroll 서비스 및 고용주의 세금납세 대행

개인 세무 보고

- 해외 소득, 임대소득, 주식 등 투자, Self-employed 사업자, 자산 처분, Clergy, Military, FI, J1 Visa holders - 한국과의 Tax Treaty 하에 있는 분 등

각종 세금 공제 및 절세를 위한 세무 상담

Tel: 617-792-2355 Fax: 617-849-5852  
E-mail: michellehan.cpa@gmail.com  
www.mhancpa.com  
Cambridge: 125 Cambridge Park Dr, Ste301  
Cambridge MA 02140  
Woburn: 76 Winn St. 1F Woburn MA 01801



매사추세츠 최대 지역병원인 이스트보스턴과 로렌스 지역병원에서 훨씬 많은 히스패닉 코로나바이러스(CORVID19) 감염확진자가 발생하고 있다고 보스턴글로브가 7일 보도했다

# 코로나바이러스 흑인 및 히스패닉 감염 더 많아

(보스턴 = 보스턴코리아) 한새벽 기자=매사추세츠 최대 지역병원인 이스트보스턴과 로렌스 지역병원에서 훨씬 많은 히스패닉 코로나바이러스(CORVID19) 감염확진자가 발생하고 있다고 보스턴글로브가 7일 보도했다.

보스턴 보건부의 최근 보고서에 따르면 보스턴 지역구중 흑인 및 라티노 인구가 결집해 있는 하이드파크, 매타켄, 이스트보스턴, 도체스터 등에 가장 높은 감염이 발생하고 있다. 특히 매사제너럴(MGH)은 코로나바이러스 감염환자의 40% 라티노 환자들로 평상시에는 전체 환자의 단지 9%만을 차지했었다.

사실상 코로나바이러스는 아무도 차별하지 않지만 코로나바이러스 팬데믹 현상은 특히 흑인 및 라티노 커뮤니티에서 유독 더 심한 위세를 떨치고 있다. 매사제너럴의 조셉 베

탄코트 박사는 “경제적 조건과 고밀집도의 문제” 라고 지적했다.

일부 주정부들은 인종별 나이별 확진자수를 매일 발표하고 있는데 반해 매사추세츠주는 인종별 발표는 하지 않아 왔다. 그동안 확진자의 인종별 분류에 대해서는 크게 관심이 집중되지 못한 이유다. 그러나 보스턴 보건부의 인종별 발표는 어느 곳에 방역과 정책이 집중해야 하는지를 보여주고 있다.

보스턴 글로브는 매사추세츠 주 정부의 투명성 없는 자료 제공이 코로나바이러스와의 전쟁에서 취약점이 되고 있다고 강하게 성토했다.

최근 실업으로 건강보험을 잃은 한 히스패닉 여성은 병원에 코로나바이러스 검사를 받으러 갔으나 보험이 없다는 이유로 진단검사를 받지 못했다. 그러나 연방정부는 케어법(CARES Act)에 따라 코로나바

이러스 진단검사를 무료로 받을 수 있도록 하고 있다. 그럼에도 정확한 정보를 몰랐던 이 여성은 검사를 받지 못했던 것이다.

매사추세츠주에서 가장 큰 커뮤니티 병원은 이스트 보스턴에 위치한 이스트보스턴커뮤니티헬스센터(East Boston Neighborhood Health Center)다. 이스트 보스턴 주민의 70% 히스패닉이지만 감염환자의 80%가 히스패닉이라고 밝혔다.

이민자 사회는 신분의 문제로 병원과 여러가지 복잡한 관계로 얽혀 있고 언어의 장벽이 놓여있기 때문에 바이러스에 더 쉽게 노출된다. 또한 상당수의 이민자들이 바이러스에 노출이 가장 잦은 딜리버리, 대중교통, 식료품점 등 서비스 업종에 종사하고 있기 때문인 것으로 의료전문가들은 분석했다.

hsb@bostonkorea.com



코로나바이러스 재난 현금 리베이트 직접계좌입금이 4월 15일 전후로 시작될 계획이라고 뉴스위크가 6일 보도했다

# 개인 리베이트 체크 4월 15일 전후 직접 입금

## 종이 체크의 경우 9월이 되도록 못받을 수도

(보스턴 = 보스턴코리아) 한새벽 기자=코로나바이러스 재난 현금 리베이트 직접계좌입금이 4월 15일 전후로 시작될 계획이라고 뉴스위크가 6일 보도했다.

국세청(IRS)의 첫번째 리베이트입금은 지난 두해 동안 세금보고를 완료했으며 개인 계좌정보가 확보되어 있는 납세자에게 우선적으로 이뤄진다.

최근 세금을 보고하지 않은 사람들의 경우 재무부는 조만간 사람들이 자신의 은행정보를 입력하는 웹포털을 만들어 메일이 아닌 은행 계좌로 직접 받을 수 있도록 계획이라고 밝혔다.

이번주 터보텍스(TurboTax)는 국세청과 파트너십으로 무료

기능을 제공하고 있다. 세금보고를 하지 않아도 되는 개인들이 이곳에 리베이트를 받을 수 있는 정보를 기입해 직접입금을 받을 수 있다.

체크로 받는 사람들의 경우 저소득자들에게 먼저 종이체크가 발송된다. 국세청은 직접계좌입금이 안되는 납세자들을 대상으로 4월 24일부터 체크 발송을 시작한다. 그러나 이 체크는 9월이 되기 까지 받지 못할 수도 있다.

소셜시큐리티 연금을 받은 사람들의 경우 자동적으로 수혜 계좌로 직접 입금될 것이라고 재무부는 밝혔다.

hsb@bostonkorea.com

**Prescott & Son Insurance**  
Insurance Producer Moon Hang Lee  
한인 보험 대리인 이문항

“보상 내용과 크기는”  
적절하고 안전하게  
보험료는 저렴하게

사업체 보험  
Workers Comp.  
개인 자동차 보험  
상업용 자동차 보험  
집 보험  
건물보험

Tel: 781.325.3406  
Office: 781.322.2350  
Fax: 781.322.3093  
mleeins@gmail.com | mlee@prescottandson.com

업무 시간  
월-금: 오전 10시-오후 4시  
토, 일요일, 공휴일: Closed

**뉴잉글랜드 한국학교**  
www.ksneusa.org

1975년 개교 · 뉴잉글랜드 최대 규모 · 최고수준의 한국학교  
한글교육 · 음악 · 미술 · 역사부문 교사 모집 & 등록 문의  
수업시간: 토요일 9:30~2:00 (아침일찍반: 8:30~9:25)

(508)523-5389 ksneusa@verizon.net  
Koreanschool.ne@gmail.com  
C/o Oak Hill Middle School  
130 Wheeler Rd., Newton, MA 02459

**뉴타운 플러밍**

PLUMBING  
HEATING  
AIR CONDITIONER

Repair & Service, Renovations & Installations

Plumbing repairs, Gas servicing  
Hot water tank & boiler

Sink, Toilets, Faucets, Water leaks, Disposal

MA Licensed  
책임 보험 가입

617.543.8106

**YOUNG DENTISTRY**

**손영권 치과**  
youngdentistrypc.com

진료 과목  
일반 치과  
크라운  
임플란트  
잇몸 치료  
Invisalign  
Sleep Apnea

보험  
Delta Dental Premier,  
Blue Cross Blue Shield  
Indemnity Plan

Young K Son, DMD  
978.459.0594  
674 Rogers St. Lowell, Massachusetts 01852

요가송의5분요가



YOGA SONG HAYEON

# 빠근한 목과 어깨를 시원하게 풀어주는 5분 스트레칭

안녕하세요. 몬트리올 요가강사이자 유튜버 (YOGA SONG - HAYEON)의 송하연입니다.

“선생님, 목이 자주 빠근하고 자고나면 어깨가 뭉치고 결려요”

요즘 제 SNS와 유튜브 채널로 목 어깨 통증을 호소하는 회원분들이 많이 계신데요, 집에 있는 시간이 길어진데다 자녀들이 학교를 가지 못하는 상황에서 몸과 마음이 동시에 지치기 쉬운 시기입니다.

그래서 이번주는 여러분의 타이트해진 목과 어깨 통증에 좋은 요가 스트레칭을 소개해드리고자 합니다. 제 유튜브채널, YOGA SONG HAYEON을 검색 구독하시고 STRETCH- NECK & SHOULDER영상을 찾아보시면 오늘 알려드릴 동작들에 대한 이해가 더 쉬우실 거예요. 매일 딱 한번만 따라하셔도 훨씬 목과 어깨가 부드러워지는 걸 경험하실 수 있을 거예요. 해보시고 잘 안되거나 궁금한 점은 영상하단에 댓글로 남겨주세요.

오늘 배울 첫번째 스트레칭 동작은, 독수리 자세입니다.

HOW TO>>

1. 두 팔을 앞으로 쪽 뻗은 상태에서 한쪽 팔꿈치를 다른 팔꿈치 위에 올려 크로스해줍니다.

2. 두 손을 양 반대쪽 어깨에 올린 상태에서 팔꿈치를 가슴에서 멀게 보내줍니다.

주의! 이때, 어깨가 으쓱 올라가지 않도록 귀에서 멀게 내려줍니다.

3. 가능하신 분들은 한번 혹은 두번 팔을 꼬

아줍니다. 등 뒤의 견갑골(shoulder blades) 두개가 서로 멀게 팔꿈치와 손을 더 몸에서 멀리 보내주세요.

4. 천천히 고개를 시계추처럼 왼쪽과 오른쪽으로 보내봅니다. 목 옆면이 시원해지는 걸 경험하실 수 있을 거예요.

5. 3-5번의 호흡후, 반대방향도 같은 방법으로 실시합니다.



두번째 동작은, 가슴을 시원하게 여는 Heart to the Sky 자세입니다.

HOW TO>>

1. 두 손을 엉덩이 뒤에 가져가 바닥을 짚어줍니다.

2. 등 뒤의 견갑골을 서로 꼬집듯 조여줍니다.

3. 천천히 어깨를 내리고 가슴을 하늘을 향

해 열어줍니다.

주의! 목이 많이 불편하신 분들은 무리해서 턱을 올리지 않으셔도 좋습니다.

4. 깊게 호흡하며 뭉친 어깨가 시원하게 열리도록 충분히 머물러줍니다.



세번째 동작은, 솔더서클입니다.

HOW TO>>

1. 양손을 어깨 위에 올려 마치 원을 그리듯, 돌려줍니다.

2. 팔꿈치가 중앙에서 모여졌다가, 천정으로 올려주고 다시 바닥으로 보내 다시 바닥쪽을 향한 후 다시 제자리로 돌아오도록 해주세요. 천천히 해주시는게 포인트입니다.

3. 많이 뭉쳐있고 굳어져있는 어깨도 이같은 동작을 매일 여러번 해주시다 보면 어느순간 좀더 쉽게 어깨가 돌려지게 될거예요. 위에 알려드린 세가지 스트레칭 외에도 집

에서 누구나 할 수 있는 다양한 스트레칭 영상을 거의 매일 업데이트하고 있어요. 꼭 구독과 알림설정 하셔서 하루도 놓치지 않고 꾸준히 따라하시다보면, 목직하고 빠근했던 목과 어깨의 컨디션이 몰라보게 달라져 있을 거예요. 그리고 동시에 평소자세도 꼭 체크해주세요! 누워서 텔레비전이나 휴대폰을 보는 습관, 의자에 구부정하게 앉은 자세 또한 목을 경직시키고 어깨 결림을 가져올 수 있으니 주의해주시구요. 그럼 이번 한주도 건강한 음식과 운동, 요가스트레칭으로 더 건강하고 행복하게 보내시길 바랍니다.



송하연, 요가티처/요가풀니스라이프 (Yoga-fulness Life) 대표  
유튜브검색창에 'YOGASONG-HAYEON'



## Janice & Lisa

지식과 경험, 그리고 한결같은 마음으로 도와 드립니다

**제니스 리**

**978.806.6023**

JLee@OwnNewEngland.com

**리사 리**

**857.294.9760**

LLee@OwnNewEngland.com

**주택 / 건물 / 투자, 원하시는 매물 확실히 찾아드립니다.**  
**지금 바로 연락주세요! Janice & Lisa Team**

COMPASS

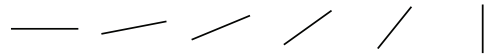

Our mission is to help everyone  
find their place in the world.



## Why Compass 왜 컴파스인가?

- 부동산 서비스와 정보기술(IT)을 접목한 프롭테크(PropTech) 기업  
부동산(property) + 기술(technology) = 컴파스 (Compass)
- 부동산 구매자와 에이전트들을 대상으로 상세한 매물 검색과 개인화된 매물추천,  
부동산 거래 관련 상호 커뮤니케이션 등을 한 곳에서 처리할 수 있는 데이터 기반  
통합 부동산 플랫폼 제공
- 소프트뱅크의 손정의 회장이 5000억원 투자한 회사
- 저스틴 월슨 비전펀드 선임 투자전문가 “컴파스는 주택 구매자와 중개업자를  
연결해주는 차별화된 기술 플랫폼을 갖추고 있어 이 분야에서 입지가 탄탄한 기업”
- 2019년 판매량 기준 보스턴 및 케임브리지 1위 (Source: MLS)
- 750+ Agents in Greater Boston
- Operates in 20 U.S. markets including New York, Philadelphia, Boston,  
LA, Chicago, Washington D.C., Dallas, etc.

## Agent Introduction 에이전트 소개

안녕하세요, 제이슨 인사드립니다.

그동안 많은 분들의 성원과 격려로 미국 최고의 부동산 회사인 컴파스와  
함께 한층 더 업그레이드된 부동산 토탈 서비스를 가지고 인사드리게 되었습니다.  
컴파스에서 제공하는 고객 맞춤형 마케팅 전략과 최고의 정보기술과 함께,  
헌신 (dedication), 믿음 (Trust), 결단력 (Determination) 을 기반으로 고객의 요구에  
귀를 기울이고 모든 거래에서 최상의 결과를 이끌어 내도록 최선을 다하겠습니다.  
Compass 와 함께 차원이 다른 부동산 서비스를 제공하겠습니다.

감사합니다.  
제이슨 드림



**Jason Jeon** 제이슨 전  
Realtor®  
jason.jeon@compass.com  
617.642.5670

compass.com

## Compass Services

### Compass Concierge 컴파스 컨시어지

컴파스 컨시어지는 셀러에게 무이자로 주택 개선 비용을  
지원해 주는 서비스입니다. 페인트, 바닥, 스테이징 등  
집 리모델링에 관한 비용을 지원 받을 수 있습니다.  
집의 가치를 최대한 올려 더 빠르고 높은 가격으로  
판매할 수 있는 혁신적인 서비스입니다.

### Compass Coming Soon 컴파스커밍순

compass.com 에 부동산을 시장에 출시 될 예정임을  
사전에 광고하여, 사이트를 검색하는 모든 사람들에게  
관심과 수요를 창출하는 기회를 제공합니다.

### Compass Bridge Loan Services 컴파스 브릿지론

컴파스 브릿지론은 최대 6개월의 브릿지대출의 대출금을  
지원 받을 수 있는 옵션을 제공합니다. 업계를 선도하는  
브릿지 대출 기관인 Freedom Mortgage, Better.com 의  
경쟁력있는 이자율과 지원을 제공합니다.

Compass is a licensed real estate broker and abides by Equal Housing Opportunity laws. All material presented herein is intended for informational purposes only. Information is compiled from sources deemed reliable but is subject to errors, omissions, changes in price, condition, sale, or withdrawal without notice. No statement is made as to the accuracy of any description. All measurements and square footages are approximate. This is not intended to solicit property already listed. Nothing herein shall be construed as legal, accounting or other professional advice outside the realm of real estate brokerage.

# 스탑 앤 샵에서 가장 많이 팔린 물건은?

## 지난 3월 TOP 10 리스트 발표 베이킹, 청소용품 상위권 차지

(보스턴=보스턴코리아) 정성일 기자 = 코로나 바이러스로 인해 많은 회사와 가게, 식당들이 문을 닫았지만, 여전히 문을 열고 영업을 하는 곳 중 하나가 그로서리 스토어다. 3월 이후 코로나 바이러스의 확산이 심각해지면서 사재기 바람이 불고 여전히 일부 품목은 그로서리 스토어에서 구입하기 힘들다.

사람들이 살아가는데 필요한 필수적인 물건들은 거의 비슷하다. 만약에 코로나 바이러스로 비상 사태가 선포된 상황에서 다른 사람들은 어떤 물건들을 주로 구입하는지 궁금하다면 다음 리스트를 살펴보자.

스탑 앤 샵에서는 지난 3월 동안 가장 많이 팔린 물건 TOP 10 리스트를 공개했다.

- 화장실 휴지(Toilet paper)
- 손 세정제(Hand sanitizer)
- 소독 물수건(Disinfecting wipes)
- 키친 타월(Paper towels)
- 표백제(Bleach)
- 파스타(Pasta)

- 통조림 음식(Canned goods)
  - 간편 조리 음식(Boxed dinners)
  - 달걀(Eggs)
  - 밀가루(Flour)
- 스탑 앤 샵의 제니퍼 브로건 대변인은 지난 몇 주 동안 베이킹과 관련한 물건들이 놀랄 정도로 많이 판매되었다고 밝혔다. TOP 10 리스트에 포함되지는 못했지만 설탕이나 이스

트 같은 물품도 폭발적으로 수요가 증가했다는 것이다.

이외에도 코로나 바이러스 이후 휴지나 키친타월, 청소와 관련된 물품들에 대한 수요가 급증하면서 제조사들이 판매 제한을 요청하고 있다고 스톱 앤 샵은 밝혔다. 다만 스톱 앤 샵은 이런 특정 물품에 대해서 판매를 제한하고 있지는 않지만 “책임감 있게 쇼핑(shop responsibly)” 해줄 것을 소비자들에게 당부하고 있다.

jsi@bostonkorea.com



스탑 앤 샵에서는 지난 3월 동안 가장 많이 팔린 물건 TOP 10 리스트를 공개했다



매사추세츠 주의 3개 병원은 FDA로부터 일본에서 플루 약으로 사용되는 아비간(Avigan)에 대한 임상 시험 허가 승인을 받았다

## MA 병원서 코로나 치료제 임상 시험

(보스턴=보스턴코리아) 정성일 기자 = 매사추세츠 주의 대형 병원들이 일본에서 생산된 약이 코로나 바이러스 치료제로 쓰일 수 있는지 임상 시험을 시작한다. 매사추세츠 주의 3개 병원은 FDA로부터 일본에서 플루 약으로 사용되는 아비간(Avigan)에 대한 임상 시험 허가 승인을 받았다.

코로나 바이러스 치료제에 대한 임상 시험은 매사추세츠 주에서 미국에서는 처음으로 시행되는 것이다. 매스 제네럴 하스피탈, 브리검 앤 우먼즈 하스피탈, 유

매스 메모리얼 메디컬 센터가 이번 코로나 바이러스 치료제 임상 시험에 참여한다.

이번 임상 시험에 참여하는 의사들에 따르면 아비간은 이미 플루 치료제로 널리 사용되어왔던 약이기 때문에 큰 문제가 없고, 아비간의 사용에 따른 부작용도 충분히 연구가 되어 있다. 아비간은 바이러스에 유전적 변이를 일으켜 재생산을 막아 궁극적으로는 바이러스를 죽이는 역할을 하는 것으로 알려져 있다.

jsi@bostonkorea.com

보스턴 **코리아**

## 코로나 사태 여러분과 함께 이겨나가겠습니다

보스턴코리아는 한번도 가보지 않은 길이지만 중단치 않고 발행합니다. 두꺼운 얼음 밑에서 물은 끊임없이 흐르듯 모든 게 멈춘 순간에도 끊임없이 필수 정보를 전하고 한인들의 네트워크를 연결하겠습니다. 하지만 어려움을 겪는 광고주들로 인해 발걸음이 무겁습니다.

이에 따라 독자 여러분께 도움을 호소합니다. 혹 여유가 되는 분들은 보스턴코리아를 도와주시시오.

보스턴코리아에 도움을 주실 분들은 아래의 주소로 체크를 보내주시면 감사하겠습니다.

161 Harvard Avenue Suite 4D Allston, MA 02134  
Payable to : The Boston Korea

보스턴코리아도 어려운 광고주들을 돕겠습니다. 보스턴코리아에 연락을 주시면 적극적으로 돕도록 하겠습니다.  
editor@bostonkorea.com

# 서울장터

## SEOUL JANGTEO

서울 유명호텔의 **중화요리 Chef** 를  
초빙하여 뛰어난 맛으로 보답합니다.

깊은맛의 **국밥**은  
오랜 향수를 달래줍니다.

**대표메뉴**

• 순대국밥	• 짜장면/짬뽕
• 돼지고국밥	• 탕수육/깐풍기
• 소고기국밥	• 양장피/팔보채

**151 Brighton Ave. Allston, MA 02134 | (617) 254-2775**  
(구) 북경 in Allston



매사추세츠 주에서 약 30개의 헬스클럽 체인점을 운영 중인 BSC는 코로나 바이러스가 심각해지자 지난 3월에 헬스클럽 문을 갑자기 닫아버렸다

# BSC 회원료 정상 부과에 소송 제기

## 코로나로 문 닫아도 환불 안 한다 주 법무부 BSC 관련 민원 600건

(보스톤=보스톤코리아) 정성일 기자 = 보스톤 지역에서 성업 중인 헬스클럽 체인점 보스톤 스포츠 클럽(Boston Sports Clubs, BSC)에 대한 소송장이 접수되었다. 코로나 바이러스 때문에 헬스클럽을 정상적으로 이용할 수 없기 때문에 회원료 반납을 요구하는 회원들의 요구를 BSC가 묵살했기 때문이다.

지난 5일, 보스톤 연방 법원에 BSC와 BSC의 모회사인 타운 스포츠를 상대로 한 소장이 접수되었다. BSC 회원들이 접수한 이 소장에 따르면 BSC와 타운 스포츠는 코로나 바이러스 때문에 헬스클럽이 문을 닫은 상황에서 “불합리하고 사기적”

인 방법으로 회원들에게 월 회원료를 부과했다.

타운 스포츠의 패트릭 월시 CEO는 라디오와의 인터뷰에서 4월에 부과된 회원료에 대해서는 환불을 해결 계획이 없다고 말했다.

매사추세츠 주에서 약 30개의 헬스클럽 체인점을 운영 중인 BSC는 코로나 바이러스가 심각해지자 지난 3월에 헬스클럽 문을 갑자기 닫아버렸다. 이와 함께 헬스클럽에서 일을 하고 있던 직원들도 해고를 당했다.

헬스클럽이 문을 닫아 시설을 이용할 수 없게 된 BSC 회원들은 코로나 바이러스가 성행하는 기간 동안 회원료를 반납해주거나, 자동으로

매월 부과되는 회원료를 부과하지 말 것을 요청했다. 그러나 BSC는 회원들의 요구에 대답을 하지 않다가 4월 1일이 되자 월 회원료를 일방적으로 부과했다.

모라 힐리 매사추세츠 법무장관에 따르면 지난 7일까지 BSC와 관련하여 접수된 민원은 600건이 넘는다. 매사추세츠 주 법에 따르면 헬스클럽이 “정상적으로 운영되기 어렵거나 위치가 바뀔 경우” 회원들은 멤버십을 취소할 수 있는 권리가 있으며, 환불 조치를 받을 수 있다.

BSC를 상대로 제기한 소송에서 회원들은 “BSC가 매사추세츠 주의 소비자 보호법을 분명히 어기고 있다”며 “특히 많은 사람들이 경제적으로 어려움을 겪고 있을 내다볼 수 없는 상황에서 계약을 위반한 나쁜 사례”라고 밝혔다.

jsi@bostonkorea.com

# 호황 누렸던 텍사스, 코로나·오일쇼크로 '이중고'

(서울=뉴스1) 김서연 기자 = 미국 텍사스주가 신종 코로나바이러스 감염증(코로나19)과 오일 쇼크라는 이중고를 겪고 있다고 월스트리트저널(WSJ)이 5일(현지시간) 보도했다.

텍사스는 지난 2008년 금융위기 이후 미국 내 그 어느 주보다 최고의 경제 성과를 보여왔다. 그러나 최근 위기로 깊고 장기적인 경제 하강 국면에 직면했다. 코로나19 팬데믹(세계적 대유행)과 석탄(폐쇄) 직격탄을 맞으면서다.

대표적인 원유 산업과 이외 항공·항구 등 주요 산업군의 침체는 고통을 더욱 가중시킨다. 업계 분석가들은 유가 하락으로 인한 여파가 바이러스 발병보다 더욱 오래 지속될 것으로

예측했다. 유가 전망은 불확실하며 주요 산유국들이 감산에 합의한다 해도 이는 코로나19로 인한 수요 감소 수준에 미치지 못한다고 WSJ은 지적했다. 현재 국제유가는 텍사스 원유 생산자들이 수익을 보기 어려운 30달러 미만에서 유지되고 있다.

텍사스 내 실업수당 청구도 급증했다. 미 노동부 발표에 따르면 3월 넷째 주 텍사스의 실업수당 청구 건수는 25만9652건으로 집계됐다. 전주보다도 12만 건 이상 증가한 수준이다.

텍사스는 지난 2007~2008년 리세션(경기 침체) 기간에도 호황을 누렸지만 이번에는 상황이 다르다고 WSJ은 전했다.

sy@news1.kr



미국 텍사스주 소재 한 석유시추 설비

# 신신마트 배달 서비스

각종 고기와 반찬, 쌀, 라면, 야채, 과자 뿐만 아니라 신선한 생선회(Mr. Sushi) 등을 12시 이전에 주문하시면 안전하게 당일 배송해 드립니다.



신신마트) 978.686.0813 (매장)  
781.308.2073 (줄리 안), 781.308.2072 (다니엘 안)  
\$100불 이상 / 배송비 10불

65세 이상 거동이 불편하신 노인분들은 Free Delivery 해드립니다.





도널드 트럼프 미국 대통령이 7일(현지시간) 워싱턴 백악관에서 코로나19 TF 일일 브리핑서 발언을 하고 있다.

# "중국 중심적 WHO에 지원 중단 검토"

## 트럼프, 백악관 브리핑서 WHO 맹비난... "잘못된 정보 전달"

(서울=뉴스1) 이원준 기자 = 도널드 트럼프 미국 대통령은 7일(현지시간) 신종 코로나바이러스 감염증(코로나19) 대유행 사태와 관련해 세계보건기구(WHO)의 책임론을 주장했다.

트럼프 대통령은 WHO가 중국 중심적이라고 주장하며 미국이 공여하는 자금을 끊겠다고도 위협했다.

그는 자국 내 코로나19 상황과 관련해선 "코로나 확산 곡선의 정점에 도달한 것 같다"며 앞으로 안정세를 보일 것으로 기대했다.

◇ 'WHO, 미국으로 가장 많은 자금 받고 있어' : 로이터통신에 따르면 트럼프 대통령은 이날 백악관 코로나19 태스크포스(TF) 일일 브리핑에서 "WHO는 미국으로부터 가장 많은 자금을 받고 있다"며 "우리는 WHO에 대한 자금 지원을 끝내는 것을 검토할 것"이라고 말했다.

트럼프 대통령은 그이유로 WHO가 중국 중심적인 탓에 코로나19 대응에 문제가 있었다는 논리를 내세웠다.

그는 "WHO는 미국의 여행금지 조치에 비난하고 반대했다. 그리고 그들은 많은 것들에 대해 잘못 알고 있었다"며 "WHO는 중국에 매우 편향돼 있다. 그것은 옳지 않다"고 비판했다.

◇ WHO가 망쳤다 : 앞서 트럼프 대통령은 이날 트위터를 통해서도 "WHO가 정말 망쳤다"며 "WHO는 주로 미국으로부터 자금을 지원받지만, 매우 중국 중심적"이라고 비판했다.

그러면서 "다행히도 나는 우리의 국경을 일찍부터 중국에 개방하라는 WHO의 권고를 거절했다. 왜 그들을 우리에게 이런 잘못된 조언을 했을까"라고 덧붙였다.

WHO는 지난해 12월 중국에서 코로나19 발병이 보고된 이래 중국 편향적이라는 비판을 종종 받아왔다. 진원지인 중국이 바이러스 확산 속도를 늦추는 데 기여했다며 중국 정부의 대응을 줄곧 옹호해 왔기 때문이다.

WHO는 또한 지난해 1월 코로나19와 관련해 국제적 공중보건비상사태(PHEIC)를 선포하면서도 "중국에 대한 여행과 교역 제한을 권고하지 않는다"고 밝혀 실효성 없는 조치라는 비난을 샀다.

트럼프 행정부는 지난 1월31일 주요 국가운데선 처음으로 코로나19 관련 공중보건 비상사태를 선포하고, 최근 14일 이내 중국에 체류했던 외국 국적자의 입국을 금지하기 시작했다. 사실상 중국인의 입국을 금지하는 조치로, 당시 WHO는 이에 대해 반대하는 목소리를 냈었다.



# 샌더스, 민주 대선 경선서 하차

## 바이든, 사실상 민주당 대선 후보로

(서울=뉴스1) 김서연 기자 = 버니 샌더스 상원의원(무소속·버몬트)이 8일(현지시간) 미국 민주당 대선경선에서 하차했다. 이로써 조 바이든 전 부통령이 오는 11월 민주당 후보로 도널드 트럼프 대통령과 맞붙을 전망이다.

CNBC방송 등에 따르면 샌더스 의원은 이날 선거캠프 관계자들과의 통화에서 경선 포기의 의사를 밝혔다. 그는 이후 온라인을 통해 "나는 오늘 경선을 끝낸다"며 "그러나 정의를 위한 투쟁은 계속된다"고 말했다.

샌더스 의원의 경선 하차는 지난 2월 열린 민주당 초기 경선에서 그가 강세를 보였던 것에 이은 두 번째 놀라운 반전이라고 CNN은 평가했다.

샌더스 의원은 초기 아이오와주와 뉴햄프셔주, 네바다주, 콜로라도주, 캘리포니아주 경선에서 성공을 거뒀었다.

그러나 강성 진보이자 '민주사회주의자'를 자처하는 샌더스 의원이 민주당 대선후보로 지명될 수 있다는 우려에 중도층 유권자

들이 결집하자 뒤처지기 시작했다.

3월 중순 열린 일련의 경선에서 바이든 전 부통령은 대의원 수를 늘려가면서 민주당 경선의 확실한 선두주자로 자리매김했고 CNBC는 설명했다.

정치적 '혁명'을 약속한 샌더스 의원은 그동안의 선거 유세에서 노년층에게만 제공되는 정부의료보험 '메디케어' 적용대상을 전국민으로 확대하자는 계획을 강조했었다.

미 대학생들의 학자금 탕감과 공립대학 등록금 교육도 제안했다. 이처럼 사회 안전망을 확충하자는 그의 계획은 민주당 경선 주자들로부터 비현실적이고 비용이 많이 든다는 비판을 받기도 했다.

2016년 이후 트럼프 시대에 의료보험, 기후변화, 갈수록 커지는 경제적 불평등 등의 의제를 다루던 샌더스 의원의 경선 하차는 민주당 진보 진영에 큰 타격이라고 CNN은 전했다.

sy@news1.kr

**MASS-Drain**  
DRAIN & PLUMBING

막힌 곳을 **확** 뚫어드립니다

**부엌, 목욕탕 리모델링 전문**  
WATER HEATER, BOILER  
HEATING, FAUCET

www.massdrain.com | massdrain@gmail.com  
**617.645.6146**

## 노성일 공인회계사

Alex S. Noh, CPA (Certified Public Accountant)

**세계적인 회계법인의  
경험과 실력으로  
도와드립니다**

**35 Years of Professional Services**

- Ernst & Young LLP (Head of Korean Business Group)
- Cooper & Lybrand LLP (Manager)
- KOCHAM (미한국상공회의소) (고문 감사 역임)

One Boston Place, Suite 2600, Boston, MA 02108  
w.nohcpa.com | e.web@nohcpa.com  
MA 781.863.2232 | NY 201.268.8001 | NJ 201.313.0061  
CA 213.364.0520 | HI 808.518.9595

# 형제 떡집

모든 종류 떡 주문 가능!

GRAND OPEN  
재개업

**영업 시간**

딜리버리: 상황에 따라 결정됨  
픽업: 상황에 따라 결정됨  
주문: 일주일 내내

**CEL: 978.343.6080**  
**CEL: 978.407.9029**

210 West Main St. Ayer, MA 01432

# 신규 확진 39명, 49일만에 최저... "해외유입이 59%"

## 서울·경기 신규 확진 각각 12명, 10명 대구 51일만에 최저치 기록...사망 204명

(서울=뉴스1) 이영성 기자 = 국내 신종 코로나바이러스 감염증(코로나19) 유행곡선이 점점 뚜렷한 내리막세를 보이고 있다. 일일 신규 확진자 수가 '코로나19' 국내 유입 49일만에 최저 수준인 39명을 기록했다.

이 중 대구지역 신규 확진자 수는 4명으로 51일만에 최저치를 기록했다. 역시 51일만에 경북 지역엔 신규 확진자가 1명도 나오지 않았다. 반면 서울과 경기지역은 각 두 자릿수 확진자가 나와 여전히 불안한 모습을 보이고 있으며, 전체 확진자 중 해외유입 사례는 60%에 육박해 긴장을 놓을 수 없는 상황이다.

9일 중앙방역대책본부에 따르면, 코로나19 국내 총 확진자 수는 이날 0시 기준 전날보다 39명 증가한 1만 423명을 기록했다. 누적 사망자 수는 204명으로 전날보다 4명 늘었다.

0시 기준 일일 신규 확진자 규모는 지난 5일 81명, 6일 47명, 8일 53명

, 9일 39명으로 점차 낙폭이 커지고 있다.

일일 신규 격리해제자 수는 28일 연속 신규 확진자보다 많은 상황이다. 이날 0시 기준 197명이 추가로 격리에서 해제돼 총 완치자 수는 6973명을 기록했다. 이에 따른 완치율은 66.9%다.

신규 완치자 수가 확진자를 앞서면서 이날 0시 기준 순확진자 수는 345명으로 역시 28일째 감소세를 이어갔다.

순확진자 수는 누적 확진자 수에서 전체 완치자 수를 뺀 개념이다. 여기에 사망자 수를 뺀 수치까지 '0'이 되면 국내 '코로나19' 상황은 종료된다. 순확진자 수는 27일 전 7536명으로 정점을 찍은 뒤 지난 6일 3686명, 7일 3637명, 8일 3608명, 9일 3450명으로 계속 줄고 있다.

수도권 내 잔불은 여전하다. 서울과, 경기는 신규 확진자가 각 12명, 10명씩 나왔고 인천은 발생하지 않



9일 오후 신종 코로나바이러스 감염증(코로나19) 대응 지역거점병원인 대구 중구 계명대 대구동산병원에서 격리병동 근무를 마친 의료진이 휴게실로 향하고 있다. ©뉴스1

았다. 의정부성모병원서 자가격리 중이던 4명이 추가로 확진돼 전날 오후까지 이 병원 관련 확진자 수는 52명으로 늘었다. 또 앞서 서울 강남구 소재 유흥업소 종사자 중 확진자가 2명이 발생하며 유흥업소를 중심으로 긴장감이 커지고 있는 상황이다.

대구 신규 확진자가 4명이 발생하면서 2월 18일 첫 확진자(31번 환자) 이후 51일만에 최저치를 기록했

다. 입국검역 과정에서도 이 날 0시 기준 확진자가 10명이 발생해 총 검역 확진자 수는 348명으로 늘었다. 정부는 지난 1일부터 모든 입국자에 대한 검사 또는 격리를 시행하고 있는 만큼 이는 정부 통제범위에 들어온다.

하지만 입국검역 확진자를 포함한 해외유입 확진자 수는 이날 0시 기준 23명으로 집계돼 전체 확진자

대비 무려 59% 비중을 차지했다. 입국검역 확진 10명을 제외한 나머지 13명의 신고 지역은 서울 7명, 경기 5명, 경남 1명이다. 정부의 입국검역 강화 시행 전 유입된 사례가 섞인 만큼 이를 통한 지역사회 전파 우려가 크다.

신규 확진자 39명의 신고 지역은 검역과정 10명을 포함해 서울 12명, 경기 10명, 대구 4명, 경남 2명, 충남 1명 순이다.

## 대한항공 코로나19에 생존위기...1만3000여명 휴업

(서울=뉴스1) 임해중 기자 = 코로나19 사태로 생존위기에 직면한 대한항공이 휴업을 결정했다. 팍팍한 하늘길로 정상적인 영업이 어려운 상황에서 자칫하다간 문 닫을 처

지에 몰릴 수 있다는 위기감이 심화됐다.

휴업 규모는 국내 전체 인력의 70%가량이다. 대한항공 국내 인력은 1만9000여명 정도로 1만3000명가

량이 휴업 대상이다.

대한항공은 이달 16일부터 10월 15일까지 6개월간 직원 휴업을 실시한다고 7일 밝혔다. 부서별로 필수 인력을 제외한 여유 인력이 모두 휴

업을 실시하는 것을 원칙으로 한다.

대한항공 일반직 노조는 고등분담 차원에서 휴업에 동참하기로 했다. 휴업기간 중 급여 등 세부적인 사항은 일반직 노조, 조종사 노조(2곳), 직원연대지부와의 협의를 통해 결정될 것으로 보인다.

또 경영정상화를 위해 이달부터

부사장급 이상은 월 급여의 50%, 전무급은 40%, 상무급은 30%를 반납한다.

회사 관계자는 "송헌동 부지 등 유류자산 매각과 더불어 이사회와 협의해 추가적인 자본 확충 등 방안을 마련할 방침"이라고 말했다.

haezung2212@news1.kr



"전문적인 치료,  
진실된 치료,  
진심을 담은 치료,  
Smart Dental이  
추구합니다"



JEONG LEE, D.M.D., M.M.Sc., Ph.D.  
원장 이정숙

- 서울대학교 치의학대학원 1990년 졸업
- 서울대학교 치의학대학원 박사학위 2000년 취득
- 서울부부치과원장 1994년-2006년
- Tufts School of Dental Medicine 2009년 졸업
- Harvard School of Dental Medicine 보철과 2012년 졸업

SMART DENTAL

452 Pleasant St., Malden MA 02148

Office: 781 322 4914

Fax: 781 605 3797

Email: maldensmartdental@gmail.com



Malden Center역에서  
걸어서 10분, 차로 5분 거리



BURLINGTON WEEKLY SALE APR. 10th - APR. 16th, 2020

**CUSTOMER SERVICE**

Customer\_care@hmart.com

TOLL FREE T. 877.427.7386

For events, coupons & exclusive deals, subscribe at www.hmart.com, and visit our Facebook, Twitter, Pinterest & Instagram to stay up to date on special offers!



**JOIN MARKET EATERY FOOD HALL!**

Have a great idea for a restaurant, we have the perfect busy location for you.

음식점으로 성공창업을 원하신다면 지금 연락주세요!

CONTACT me@hmart.com



**H 마트와 함께 하는 사회적 거리 두기 캠페인**

몸의 거리는 넓히고, 마음의 거리는 좁혀야 할 시간. H 마트 고객분들과 직원분들의 안전을 위해 6피트 안전 거리를 확보해주세요!  
Join the H Mart Social Distancing Campaign, to help slow down the spread of COVID-19 for you and our H Mart family. Keeping 6 feet apart will bring us together again.

Follow us @hmartofficial H M A R T MA ID : @hmart\_ma

<p>FRI/SAT/SUN ONLY 금, 토, 일 한정판매</p> <p>Papaya 파파야</p> <p><b>\$0.99</b> lb.</p>	<p>FRI/SAT/SUN ONLY 금, 토, 일 한정판매</p> <p>Red Seedless Grape 씨없는 적포도</p> <p><b>\$1.99</b> lb.</p>	<p>FRI/SAT/SUN ONLY 금, 토, 일 한정판매</p> <p>Red Leaf Lettuce 적상추</p> <p><b>\$0.99</b> bun.</p>	<p>FRI/SAT/SUN ONLY 금, 토, 일 한정판매</p> <p>Korean Singo Pear 한국산 신고배</p> <p>9cnt/box</p> <p><b>\$19.99</b></p>	<p>FRI/SAT/SUN ONLY 금, 토, 일 한정판매</p> <p>Persian Cucumber 1 lb. 페르시아인 오이</p> <p><b>\$1.99</b> pkg.</p>
<p>*** PREMIUM QUALITY</p> <p>Washington Fuji Apple 워싱턴 후지사과 프리미엄</p> <p><b>\$1.49</b> lb.</p>	<p>Seedless Orri Mandarin 씨없는 오리 만다린</p> <p><b>\$1.99</b> lb.</p>	<p>Oriental Sweet Potato Medium 코이모 고구마</p> <p><b>\$1.99</b> lb.</p>	<p>SOONYEOWON Tofu 수녀원 두부 3종</p> <p>Soft/Silken/Firm/14-16oz.</p> <p><b>\$1.29</b> pkg.</p>	<p>Korean King Oyster Mushroom 10.58oz. 한국산 새송이 버섯</p> <p><b>\$1.99</b> pkg.</p>

<p><b>MEAT   at unbeatable low prices</b></p>		<p><b>SEAFOOD   at shockingly low prices</b></p>	
<p>FRESH</p> <p>Beef Tenderloin (Whole Piece) 소 안심</p> <p><b>\$7.99</b> lb.</p>	<p>FRESH</p> <p>Bone-in Beef Shank 뼈있는 아롱사태</p> <p><b>\$4.99</b> lb.</p>	<p>FRI/SAT/SUN ONLY 금, 토, 일 한정판매</p> <p>Cooked Snow Crab 스노우 크랩 10UP</p> <p><b>\$19.99</b> lb.</p>	<p>FRI/SAT/SUN ONLY 금, 토, 일 한정판매</p> <p>Pollock Fillet 동태전감</p> <p>6-8oz.</p> <p><b>\$1.99</b> lb.</p>
<p>FRESH</p> <p>Pork Single Belly Chunk 수육용 생삼겹살</p> <p><b>\$6.99</b> lb.</p>	<p>FRESH</p> <p>Whole Chicken 통닭</p> <p><b>\$1.79</b> lb.</p>	<p>FRI/SAT/SUN ONLY 금, 토, 일 한정판매</p> <p>SUHYUP Frozen Pollack 1.5 lbs. 수협 명태 코다리</p> <p><b>\$6.99</b> pkg.</p>	<p>FRI/SAT/SUN ONLY 금, 토, 일 한정판매</p> <p>TONG TONG BAY Frozen Small Octopus 1.5 lbs. 통통배 싱싱낙지</p> <p><b>\$9.99</b> pkg.</p>
<p>FROZEN</p> <p>Sliced Pork CT Butt for Bulgogi 냉동돼지불고기</p> <p><b>\$5.99</b> lb.</p>	<p>FROZEN</p> <p>Marinated Sliced Pork CT Butt 양념돼지목살</p> <p><b>\$4.99</b> lb.</p>	<p>FRI/SAT/SUN ONLY 금, 토, 일 한정판매</p> <p>TONGTONGBAY Peeled Shrimp 26-30's/1 lb. 통통배 간새우</p> <p><b>\$9.99</b> pkg.</p>	<p>FRI/SAT/SUN ONLY 금, 토, 일 한정판매</p> <p><b>HOT SALE</b></p> <p>Salmon Steak 연어 스테이크</p> <p><b>\$6.99</b> lb.</p>

**GET SMART AND SAVE MORE & BIG.**

<p>DONGSUH Maxim Instant Coffee Mix 동서 맥심 커피믹스 Original/Mocha Gold Mild 100cnt/box</p> <p><b>\$12.99</b> Smart Card Only</p>	<p>CHUNG JUNGONE Gochujang Brown Rice Red Pepper Paste 청정원 순창 100% 현미 태양초 찰고추장</p> <p><b>\$14.99</b> 6.6 lbs. Smart Card Only</p>	<p>MIZKAN Oigatsuo Tsuyu Soup Base 미즈칸 쓰유소스</p> <p><b>\$3.99</b> 16fl.oz.</p>	<p>HAIO REUM Korean Style Beef B.B.Q Sauce 해오름 소불고기/갈비 양념</p> <p><b>\$3.99</b> Kalbi/Bulgogi - 2.11 lbs.</p>	<p>KADOYA Pure Sesame Oil 가도야 참기름</p> <p><b>\$14.99</b> 56 fl.oz.</p>	<p>SHIRAKIKU Sanukiya Udon (Japanese Style Noodles) 시라기쿠 사누키아 우동</p> <p><b>\$3.99</b> 2.75 lbs. (8.8oz. x 5pcs/pkg.)</p>
<p>FOODCELL Vermicelli (Asian Style Starch Noodles) 푸드셀 궁중당면 1.5 lbs.</p> <p><b>\$2.99</b> Smart Card Only</p>	<p>HAIOREUM Fried /Veg. /Kimchi Dumpling 해오름 볶김치 손만두</p> <p><b>\$4.99</b> 2.65 lbs. Smart Card Only</p>	<p>JINGA Beef Bone Flavored Soup 진가 사골곰탕</p> <p><b>\$9.99</b> 16.9fl.oz. x 6ea./box</p>	<p>THE HOUSE DUKKALBI Korean BBQ Beef Patty 그 집 전통/매콤 떡갈비</p> <p><b>\$7.99</b> Original/Spicy 16oz.</p>	<p>ORION Peanut &amp; Squid Ball 오리온 오징어 땅콩</p> <p><b>2\$5</b> ea./for 7.12oz.</p>	<p>HAITAI Honey Butter Chip 해태 허니버터칩</p> <p><b>\$9.99</b> 1.05oz. x 12ea./box</p>

**JINGA SIDE DISHES**  
Want authentic Korean? Always ready to eat Always the highest quality!

<p>JARDIN Green Tea Latte JARDIN 그린티 라테</p> <p><b>\$4.99</b> 0.52oz. x 20ea./box</p>	<p>LIVING ART Square Grill Pan 리빙아트 직화사각구이팬</p> <p><b>\$14.99</b> ea. <del>\$19.99</del></p>	<p>HELLO HOME Eco Tech Series Pot 헬로홈 에코텍 시리즈 양수냄비</p> <p><b>\$29.99</b> ea. <del>\$44.99</del> 26cm Green</p>	<p>Foldable Dustpan with Broom 스탠딩 빗자루</p> <p><b>\$4.49</b> set Pink/Green</p>
--	--	--	--

**BURLINGTON**  
3 Old Concord Rd,  
Burlington,  
MA 01803

본 세일 광고는 BURLINGTON지역에만 해당됩니다. \*편집상 오자나 탈자가 있을 수 있습니다. \*각 매장 상황에 따라 상품의 판매 수량과 세일 가격 등이 변경 및 제한될 수 있으며, 조기 품절 될 수 있습니다. \*BOX세일 아이템을 제외한 모든 세일 아이템은 BOX단위로 판매하지 않습니다. \*H마트에서 크레딧 카드를 사용할 수 있습니다. This ad only pertains to our Burlington locations. During the editing process, there may be mistypes/misprints. Each location may be subject to limited availability, as well as their sale prices. Some products may be sold out. If a product is not listed as a boxed sale item, it cannot be purchased as a boxed sale item. All H Mart locations accept all major credit cards.



경험과 전문성으로 여러분의 소중한 자산을 책임지겠습니다

대표 나 원 태

617.642.3156

won@bostonpremierrealty.com

### OUR AGENTS



이 제 봉

781.654.5281

jblee@bostonpremierrealty.com



애나 정

617.780.1675

anna@bostonpremierrealty.com



Nikkie Park

617.447.0591

nikkiepark@bostonpremierrealty.com

## TOP 에이전트가 여러분의 선택을 도와드립니다

Residential • Commercial • Business • Investment • Property Management



크리스틴 손

773.968.2651

christine@bostonpremierrealty.com



신 보 경

508.361.6064

boshin@bostonpremierrealty.com



줄리 전

978.494.2043

julie@bostonpremierrealty.com



오 성 빈

978.505.3736

osb@bostonpremierrealty.com

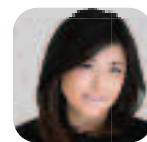

비비안 유

617.935.2713

vivian@bostonpremierrealty.com



이 현 주

401.935.3397

hyunju@bostonpremierrealty.com



Ritika Chopra

617.697.1191

r Chopra@bostonpremierrealty.com



이 준 균

617.543.5728

jun@bostonpremierrealty.com



차 민 영

651.402.5194

minyoung@bostonpremierrealty.com



최 은 경

781.690.4389

chrischoi@bostonpremierrealty.com



이 영 순

781.800.3412

bostonyi@bostonpremierrealty.com



Shirley Zhao

857.231.0316

shirley.zhao@bostonpremierrealty.com



Nancy Wang

617.230.9952

nancywang6000@bostonpremierrealty.com



WWW.BOSTONPREMIERREALTY.COM



경험과 전문성으로  
여러분의 소중한 자산을  
책임지겠습니다

## FEATURED LISTINGS



### ● 세탁소 매매

보스톤남쪽, 타운센터에 위치한 Full Plant, 안정된 고객과 매상, 소유주 은퇴, 하이드로카본.

Asking \$300,000



### ● 커머셜 빌딩

보스톤 북쪽 시티에 위치, 메인스트리트 선상, 주요 체인점들 주변, 5 Units 리테일 스토어 식당, 세탁소, 이발소 테넌트

Asking \$825,000

## LISTINGS



### ● 세탁소 건물 + 비즈니스

현재 영업중인 Full Plant 세탁소 건물, Watertown 재개발 상권(호텔, 콘도, 쇼핑몰, 콘도, 연구실...)과 레지덴셜이 맞물린 위치, 파킹 5 가능

Asking \$999,000



### ● 드랍오프 세탁소

보스톤 남쪽에 위치(Norwell) 영업중인 Drycleaner 드롭 오프 & 얼트레이션 오랜기간 운영으로 꾸준한 단골이 많음

Asking \$53,000



### ● 세탁소 매매

안정적인 매상, 두터운 고객층, 보스톤 북부에 위치한 Full Plant

연매상 \$250,000

Asking \$189,000



### ● 커머셜 빌딩

보스톤 북쪽에 위치, 1층 식당, Property 텍스 저렴

2&3층 Residential 아파트, 월 렌트 인컴 \$5,500

Asking \$650,000



### ● 네일샵 매매

T 스테이션에 가까운 위치, 연매상 80만불이상 철저한 고객관리로 안정된 인컴, 전용주차장

Asking \$380,000



### ● 세탁소 매매

Full Plant, 보스톤 북동쪽 타운 확보된 단골고객들 리뷰&매상 좋은 세탁소

Asking \$200,000



### ● 네일샵 매매

트래픽 많은 좋은 위치, 넓은 전용 주차장 확보된 고객과 안정된 직원들

Asking \$110,000

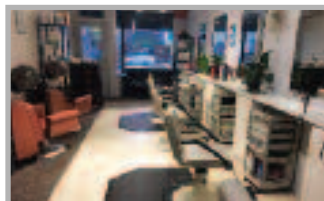

### ● Lexington Hair Salon

exington 사업성이 좋은 위치에 있는 헤어사롱, 26년 주인이 직접 운영해서 단골 손님이 많음.

Asking \$45,000



### ● Westford Nail salon

단골 손님이 많고 매상이 계속오르는 네일사롱 Manicure 6, Pedicure 6

Asking \$170,000

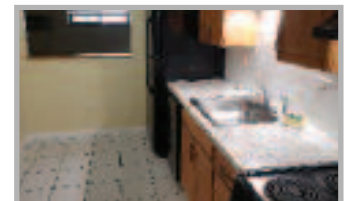

### ● 아파트 렌트

Winthrop 위치, 로건공항과 보스톤 10분거리 저렴한 렌트비, 주차 2대 가능, 수영장 시설 2 Beds & 1 Bath

Asking 월 \$1,800 (네고 가능)



### ● 네일샵 매매

높은 매상과 안정된 고객층 고급스런 인테리어 최상의 비즈니스 투자

Asking \$320,000



### ● 커피샵 매매

보스톤 북쪽 타운, 연매상 20만불 이상 확보된 단골 고객, 부담없는 렌트비 1200 sq.ft.

Asking only \$90,000

Price Reduced

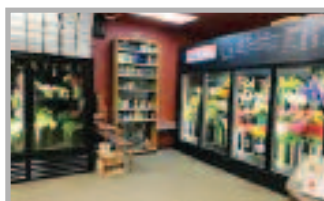

### ● Waltham Flower shop

오너가 20년을 운영, Main St 에 위치, 꾸준하게 잘 되는 비즈니스, 단골 손님을 많이 확보

Asking \$100,000



### ● 드랍오프 세탁소

30년간 영업중인 드랍 오프 세탁소 매매, 안정된 고객과 수익, 주인 은퇴, 좋은 위치, Marblehead, MA 1700 SF.

Asking \$50,000



### ● 미용실(hair Salon)

잘 꾸며진 영업중인 미용실 매매, 안정된 고객과 수익, 1200 SF, Lexington

Asking \$110,000

# 이낙연 63.5% 황교안 26.7%...광진을 고민정-오세훈 접전

## '동작을' 민주당 이수진 52.9% vs 통합당 나경원 36.6%

(서울=뉴스1) 장은지 기자 = 서울 종로에서 이낙연 더불어민주당 후보가 황교안 미래통합당 후보를 36.8%p(포인트) 차이로 앞선다는 여론조사 결과가 9일 나왔다.

여론조사기관 입소스가 SBS의 의뢰로 지난 5~8일 종로 유권자 501명(응답률 11.9%)을 대상으로 조사한 결과, 내일이 선거일이라면 이낙연 후보를 찍겠다는 응답이 63.5%, 황교안 후보를 찍겠다는 응답은 26.7%로 집계됐다.

지지 정당을 묻는 질문에는 민주당 53.8%, 통합당 25%가 나왔는데, 두 후보 지지도 차이가 당 지지도 차이보다 더 나온 결과다. 당선 가능성을 묻는 질문에는 67.1%가 이낙연 후보, 21.3%가 황교안 후보라고 응답해 지지도보다 격차가 더 벌어졌다.

고민정 더불어민주당 광진을 후보(왼쪽)와 오세훈 미래통합당 후보가 9일 서울 광진구 구의동과 자양동에서 각각 시민들을 향해 지지를 호소하고 있다. 2020.4.9/뉴스1 © News1 안은나 기자

'문재인 대통령의 입'과 '보수 야권 잠룡'이 맞붙은 서울 최대 격전지인 '광진을'은 팽팽한 접전 양상으로 나타났다.

고민정 민주당 후보가 47.7%, 오세훈 통합당 후보가 43.0%를 얻어 격차는 4.7%p였다.(광진을 유권자 503명 대상, 응답률 14.5%). 당선 가능성에서는 고 후보가 51.1%, 오 후보가 33.3%로 다소 벌어졌다.

판사 출신 후보들이 맞붙은 서울 동작을에선 이수진 민주당 후보가 52.9%, 나경원 통합당 후보가 36.6%로 이 후보가 나 후보에 16.3%p 앞



고민정 더불어민주당 광진을 후보(왼쪽)와 오세훈 미래통합당 후보가 9일 서울 광진구 구의동과 자양동에서 각각 시민들을 향해 지지를 호소하고 있다.

섰다.(동작을 유권자 501명 대상, 응답률 11.5%)

다만, 당선 가능성을 묻는 질문에는 응답자의 43.3%가 이 후보를, 41.8%가 나 후보를 뽑아 차이가 미

세했다.

한편 이번 여론조사는 유무선 전화면접 방식으로 성 연령 지역 할당 후 유선 RDD 및 무선 가상번호 추출 방식으로 이뤄졌다. 표본오차는

95% 신뢰 수준에 ±4.4%p. 자세한 여론조사 내용은 중앙선거여론조사심의위원회 홈페이지를 참조하면 된다.

seeit@news1.kr

# '힘든 하루' 김종인...아침엔 막말 사과, 저녁엔 정권심판

## 수도권 공략..."국민은 일류, 정부는 이류, 청와대는 삼류"

(서울=뉴스1) 한재준 기자, 이균진 기자 = 4·15 총선 후보들의 '막말' 논란 수습에 진땀을 뻐 김종인 미래통합당 총괄선거대책위원장이 9일 수도권 일대를 돌며 '정권 심판'을 호소했다.

김 위원장은 이날 가장 먼저 서울 은평을 지역을 찾아 허용석 통합당 후보 지원 유세에 나섰다.

김 위원장은 유세차량에 올라 "이 정부가 처음에는 일자리 만드는 것을 제1목표로 세웠다. 그다음에 소득주도성장이었다"며 "(이 정책들이) 결과적으로 나타난 것이 뭐냐면 실업과 폐업만을 양산하는 정부가 됐다"고 꼬집었다.

이어 "우리 경제의 가장 밑바닥을 이루고 있는, 서민들의 생활과 직결돼 있는 소상공인과 자영업자들이 지난 3년을 겪는 과정에서 거의 몰락 지경에 도달했다"며 "코로나 사태가 한국에 발발하니 소상공인, 자영업자의 삶은 더욱 어려워졌다. 그럼에도 불구하고 정부는 별로 움직이는 모습을 보이지 않는다"고 우려했다.

김 위원장은 신종 코로나바이러스 감염증(코로나19)에 대한 정부 대응 조치도 강도 높게 비판했다.

그는 "마치 자라들이 코로나 사태를 잘 극복한 것처럼 얘기하지만 사태가 처음 시작됐을 때 그 자체도 모르고 우왕좌왕하다가 금방 종식될

것이라고 했던 게 정부 당국자들"이라며 "그러니 사람들이 대한민국 국민은 일류, 정부는 이류, 청와대 앞은 분들은 3류에 속한다는 이런 얘기를 한다"고 꼬집었다.

그러면서 "코로나 바이러스가 지나가면 경제 코로나가 온다. 5~6월이 지나가는 과정에서 아마 경제 지옥문이 열리는 순간을 볼 것"이라며 "가장 중요한 역할이 정부 재정 역할인데 아무 방안이 제시된 게 없다. 우리 경제 상황을 어떻게 극복할지 그런 능력을 찾아볼 수 없다"고 지적했다.

김 위원장은 "지금 3류인 청와대가 최근엔 전혀 움직이지 않는다. 수석회의 한다는 뉴스를 봤느냐"며 "국민이 청와대 수석들이 코로나 확진 판정을 받은 게 아니냐는 걱정을 하고 있다"고 비꼬기도 했다.

이어 "이 사태가 어떻게 끝날지도 모르고 모든 분야가 정체 상태"라며 "정부의 역할이 어느 때보다 시급한 상황인데 과거보다 더 움직이지 못하는 모습을 보인다"고 말했다.

은평구 지원 유세를 마친 김 위원장은 이후 서울 강북구와 중랑구를 연달아 찾았다.

그는 중랑구갑에 출마한 김삼화 후보 유세 장소를 방문해서는 "대한민국의 오늘날 정치의 변화는 서울시 국민이 보여준 투표의 결과가 가져온 것"이라며 통합당의 국회 과반



김종인 미래통합당 총괄선거대책위원장이 9일 오전 서울 여의도 국회에서 기자회견을 갖고 김대호, 차명진 후보의 막말 논란과 관련해 고개 숙여 사과하고 있다.

의석 확보를 도와줄 것을 주민들에게 호소했다.

김 위원장은 "만약 투표를 잘못해서 경제가 어려워졌을 적에 그때 내가 왜 그렇게 투표를 했나 후회해봐야 소용 없다"며 "이번 만큼은 총선에서 문재인 정부를 한번 심판하자. 그래야만 소상공인, 자영업자가 살고 서민의 경제가 튼튼해질 수 있다"고 주장했다.

김 위원장은 이날 오후에는 중앙당사에서 소상공인연합회 전국 16개 광역회장단이 참석한 가운데 소상공인 정책간담회를 주재하기도 했다.

그는 간담회에 모두발언을 통해 "자유주의 시장경제 체제에서 소상공인, 자영업자 이런 분들이 한국경

제를 밑받침해주는 중요한 역할을 하는 분들"이라며 "저는 오랫동안 자유시장경제 체제하에서 각 경제 주체가 공정하게 생존하기 위해 경제민주화를 계속해서 주장해온 장본인"이라고 소개했다.

이어 "국회에서 소상공인기본법이 제정되고 이행되는 과정에 통합당이 많은 노력을 하리라 생각한다"며 "과거같으면 소상공인 대표를 비례대표 후보로 모신다는 일은 상상도 못했다. 그런데 미래한국당이 소상공인연합회장을 한 최승재씨를 비례대표 후보로 영입했다"고 강조했다.

김 위원장은 소상공인 정책간담회를 마친 뒤에는 서울 구로구와 경기 광명시를 방문해 통합당 후보들

의 유세를 도왔다.

한편 김 위원장은 이날 오전 국회에서 기자회견을 열고 통합당 후보들의 잇단 막말 논란에 대해 대신 사과의 입장을 밝혔다.

그는 "공당의 국회의원 후보가 입에 올려서는 결코 안 되는 수준의 단어를 내뱉었다"며 "통합당 국회의원 후보자 두 사람이 말을 함부로 해서, 국민 여러분이 실망하고 화나게 한 것, 정말 죄송스럽다는 말씀을 드린다"고 밝혔다.

이어 "이건 말이 적절한지 아닌지를 따질 문제가 아니다"며 "전국의 후보자와 당 관계자들에게 각별히 연행을 조심하도록 지시했다. 그런 일이 다시는 없을 거라고 약속드릴 수 있다"고 강조했다.



이명덕, Ph.D., Financial Planner  
& Registered Investment Adviser (RIA)  
Copyrighted, 영민엄마와 함께하는 재정계획  
All rights reserved  
www.billionsfinance.com  
248-974-4212

## 영민 엄마와 함께하는 재정계획 (570) 직장인의 현명한 은퇴투자

직장에 다니는 나이 40대 직원의 약 70%가 은퇴자금으로 모은 돈이 \$100,000 미만이라는 놀라운 뉴스(Nearly two-thirds of Americans in their 40s have less than \$100k in retirement savings, Christy Bieber, USA Today, Feb. 18, 2020)가 신문에 발표되었다.

현대인 평균 수명은 점점 길어지고 있다. 직장에서 은퇴한 후에도 2, 30년이라는 장기간 생활비가 마련되어야 한다. 옛날과는 달리 직장에서 마련하던 은퇴 연금(Pension)은 시간이 지날수록 사라지고 있다. 국민연금(Social Security)이 있다고는 하지만 은퇴자가 받을 수 있는 평균 금액은 한 달에 \$1,500불 정도이다. 은퇴하면 생활비가 적게 든다고 말하지만, 현실은 그렇지 않다. 직장에서 일할 때와는 달리 돈을 쓸 수 있는 시간이 훨씬 더 많기에 오히려 생활비가 더 필요할 수 있다.

은퇴 후 생활비로 얼마가 필요한지는 개인마다 다르다. 어느 분은 은퇴 후 농사지

어 자급자족하겠다는 분도 있다. 그러나 분명한 사실은 은퇴자금을 적게 모아서 후회하는 분은 있지만, 은퇴자금을 너무 많이 마련해서 후회하는 분은 만나보기 어렵다. 직장인에게 제공하는 401(k), 403(b), 457, TSP, 등과 같은 은퇴 프랜을 제대로 이용하면 세금 절약하며 큰 은퇴자금을 마련할 수 있다.

미국의 주식시장은 1926년부터 현재까지 연평균 수익률이 10%이다. 주식시장이란 미국 500대 기업의 평균 수익률을 말한다. 직장인이 10%로 매년 \$10,000씩 투자하면 25년 후에는 100만 불 그리고 5년을 더해서 30년 후에는 180만 불로 불어난다. 적은 돈으로 큰돈을 모을 수 있는 이유는 복리(Compound Interest) 효과 때문이다.

직장인인 해야 하는 은퇴 투자를 간략히 설명한다.

직장에서 제공하는 은퇴 투자 매칭(Matching)만큼은 반드시 투자해야 한다

. 회사에서 연봉 5% 투자에 90% 매칭(Ford Motor Co.)한다고 하자. 한 직장인의 연봉이 10만일 때 \$5,000을 401(k)에 투자하면 회사에서 \$4,500을 직장인에게 매칭해 주는 것이다. 이것이 다른 어느 곳에서나 찾기 어려운 공짜(Free Money) 돈이다.

HSA(Health Savings Accounts)는 직장인이 의료보험에 가입할 때 제공되는 혜택이다. 직장인은 HSA 플랜이 의료보험과 연관이 있기에 투자라 생각하지 않는다. 그러나 HSA는 의료보험과 상관없이 은퇴 투자로 큰 역할을 한다. 401(k) 투자는 은퇴 후 생활비로 찾게 되면 그해 수입세를 내야 하지만, HSA 투자는 돈을 찾을 때 세금을 한 푼도 되지 않을 수 있기에 401(k) 투자보다도 더 좋은 은퇴 투자라 말할 수 있다.

매칭 투자와 HSA를 한 다음 여유가 있으면 다시 401(k) 투자를 해야 한다. 많은 직장인이 401(k)에 최대한 할 수 있는 금

액을 정확히 알지 못한다. 2020년 기준으로 최대 \$19,500까지 세금유예 혜택을 받으며 투자할 수 있다. 연봉 10만 불에서 \$19,500을 투자하면 \$80,500에 대해서만 세금 보고를 한다. 또한, 나이가 50살 이상이면 추가로 \$6,000을 더 투자할 수 있으므로 최대금액이 \$25,500까지 은퇴자금으로 투자할 수 있다.

복리효과라는 큰 그림을 이해하지 못하고 경제 침체가 온다, 트럼프 대통령이 문제다, 달러를 마구 찍어낸다, 주식시장이 폭락한다, 등 쓸데없는 걱정과 여러 가지 이유로 투자하지 못한다. 그러나 투자하지 않으면 작년 한 해에 상승한 수익률 30%와 지난 10년 동안 상승한 연평균 13.5%란 놀라운 수익률을 받을 수 없는 것이다.

비관적인 소식에 투자자는 집중한다. 그러나 꾸준한 장기 투자가 결국에는 편안한 노후대책으로 이어진다는 평범한 진실을 기억해야 한다.

# 보스톤코리아 이제 스마트폰으로 보세요!

### 보스톤코리아 스마트폰 홈화면에 바로가기 추가 하기

보스톤코리아를 핸드폰 홈화면에 바로가기를 두고 언제든지 열어볼 수 있도록 하기 위해서는 :

#### 아이폰

- 1 아이폰 사파리 등 브라우저에서 www.bostonkorea.com으로 보스톤코리아에 접속합니다.
- 2 화면을 클릭하면 화면 밑부분에 <저장하기> 버튼이 형성됩니다.
- 3 저장하기 버튼을 클릭한 후 저장하기 화면을 위로 끌어 올리면 <홈화면에 추가>를 선택합니다.
- 4 보스톤코리아 아이폰에 홈 화면에 추가됩니다.
- 5 다시 메인화면을 열면 보스톤코리아아이콘이 보입니다.



#### 안드로이드폰

- 1 브라우저에서 www.bostonkorea.com으로 보스톤코리아에 접속합니다.
- 2 우측 상단 세로 점 세개를 터치합니다.
- 3 우측에 열리는 메뉴에서 홈화면에 추가를 터치합니다.
- 4 바로가기 아이콘이 홈 화면에 추가됩니다.
- 5 다시 메인화면을 열면 보스톤코리아아이콘이 보입니다.



보스톤코리아  
www.bostonkorea.com

# 코로나 사태 여러분과 함께 이겨나가겠습니다

보스톤코리아는 한번도 가보지 않은 길이지만 중단치 않고 발행합니다.  
두꺼운 얼음 밑에서 물은 끊임없이 흐르듯 모든 게 멈춘 순간에도 끊임없이  
필수 정보를 전하고 한인간의 네트워크를 연결하겠습니다.  
하지만 어려움을 겪는 광고주들로 인해 발걸음이 무겁습니다.  
이에 따라 독자 여러분께 도움을 호소합니다.  
혹 여유가 되는 분들은 보스톤코리아를 도와주십시오.  
보스톤코리아에 도움을 주실 분들은 아래의 주소로 체크를 보내주시면  
감사하겠습니다.

161 Harvard Avenue Suite 4D Allston, MA 02134  
Payable to : The Boston Korea

보스톤코리아도 어려운 광고주들을 돕겠습니다.  
보스톤코리아에 연락을 주시면 적극적으로 돕도록 하겠습니다.  
editor@bostonkorea.com

보스톤 **코리아**

후원금 기부자 (4월10일 현재)

김성혁 (한미정치력신장연대)  
무명명 기부자 2명

## 성양두안 다블뤼 보스톤 한인성당

<COVID-19 비상사태에 따른 공지>  
추후 공지가 있을 때까지 public Mass를  
포함한 모든 교회 모임을 중단합니다. 이  
기간 동안 교구장 손 오말리 추기경은 교구  
민들의 주일 의무를 관면합니다. 주일 가정  
기도와 대송지침 등을 주보와 함께 본당 홈  
페이지에 게시합니다. 아래 시간에 본당 유  
튜브 채널을 방문하시면, 실시간 중계되는  
매일미사 방송을 시청하실 수 있습니다.

주일: 오전 11시  
월요일: 아침 6시  
화-금요일: 오후 8시  
토요일: 오전 11시



본당 유튜브 채널주소:  
QR 코드 스캔  
혹은 <https://bit.ly/2JJ6ZdT>

45 Ash St. Newton MA 02466 / 617-558-2711  
stadparish@gmail.com / stdaveluychurch.org  
[www.facebook.com/stdaveluy](http://www.facebook.com/stdaveluy)

하나님을 기뻐하는 교회살을 노래하는 교회

## 나사렛사람의교회

KOREAN CHURCH OF THE NAZARENE

주일예배 오전 11시

"하나님은 가까이 계시십니다.  
나사렛사람의교회도  
가깝게 있습니다."

900 Main Street  
Reading, MA 01867  
보스톤 북쪽  
I-95 Exit 38B  
(Rt. 28N)로 나와서  
2 마일 왼쪽에 있습니다.  
Tel. 781.439.1840

[www.npeople.org](http://www.npeople.org)

담임목사 유경렬

## HANNDYMAN ANDY 핸디맨 앤디

플러밍, 변기, 욕조, 전기  
상가, 가정집, 신, 증축  
목수일, 마루, 타일 etc.  
식당 후드팬,  
식당 장비 수리



상담문의 **508.381.9519**  
508.685.7688

## 초이스 간판

LED Sign, Channel Letter,  
Truck Lettering, Banner,  
Poster, Window Lettering,  
Car Sign, All Types of Signs.

617.470.1083  
choisigns@yahoo.com

성경대로 믿으며  
성경대로 가르치고  
성경대로 실천하는 교회

## 사랑제일교회

LOVE FIRST  
PRESBYTERIAN CHURCH

담임 목사: 권총상  
Faith Theological Seminary, M.Div.  
New York Univ. M.E.  
한양대학교 대학원  
한기중 대한예수교장로회 미주노회 소속

교회 예배 안내	
주일 예배	오후 2시
주일 학교	오후 2시
전도원 공부	오후 4시
화요 공부	오후 7시
수요 예배	오후 7시
구역 예배	각 구역별

\* 모든 예배는 영어로 동시 통역됩니다.  
All services are translated in English simultaneously

461 King St. Littleton, MA 01460 Tel: (978) 696-3293, (978) 844-2404  
[www.lovefirstchurch.com](http://www.lovefirstchurch.com)

## 보스톤 서부 장로교회

Boston-West Korean Presbyterian Church

어머님 마음 같은 교회

주일예배: 오후 2시    주일학교: 오후 2시  
종교동부: 오후 2시    대학부모임: 주일 12시  
공요기도회: 오후 8시    구역모임: 구역별로

담임목사: 김학수  
[www.bostonwestchurch.org](http://www.bostonwestchurch.org)

657 Boston Post Road, Weston, MA 02493  
교회 : 781.894.3958    목사관 : 617.969.5803

## 우스터한인연합감리교회

예수님을 알고  
그를 알리자



<예배시간>

주일: 오전 10:30  
주일학교: 오전 10:30  
금요기도회: 오후 7:30  
새벽기도회: 오전 6:00(화~금)  
우스터한국교회: 토 9:30~12:30

담임목사: 김현태  
617.780.4178

114 Main St. Worcester, MA 01608  
Fax: 508.799.4488  
<http://workmc.org>

## Dry Cleaners for Sale ASAP

### 세탁소 급매

2 locations: Woburn and Westford, MA  
- All equipment included

Contact: Ngoc\_suong\_Le@yahoo.com  
**978-758-6629**

Price negotiable - urgent sale due to death in family

## 보스톤 봉사회

의료보험안내  
무료세금보고

Tel. 508-740-9188



조정된 상품 가격 (5월 1일부터. 무료영화는 6월부터 편당 1볼로 변경)

**Plus 상품**

KBS, MBC, SBS, EBS, YOUTUBE

**\$24.99**

**Premium 상품**

KBS, MBC, SBS, EBS, 케이블/종편, YOUTUBE

**\$34.99**

**VIP 상품**

KBS, MBC, SBS, EBS, 케이블/종편, 영화/성인, YOUTUBE

\*전상품 1년 약정

**\$39.99**

총 13개  
Live방송중

**티보  
실시간 한국방송  
서비스 확대**

**지금 전화하세요!  
617.949.1766**

연합뉴스TV MBN JTBC / JTBC골프 / 채널A(동아방송) / KIDS / 육아방송 / CBS(기독교방송) / ETN / 바둑TV / 이벤트TV / KTV / 우리방송



# 좌충우돌 얼따리우스의 어리바리 (실패한) 꿀벌 이야기(7)

뉴햄프셔에서

3) 벌들은 어떻게 월동 준비를 하나?

(1) 수벌들을 다 내보내서 죽게 한다.

겨울이 다가오면 벌들은 월동 준비 중 하나로 수벌들을 다 잡아먹고 내 보낸다. 먹는 입을 쭉이기 위한 교육지책인 것 같다. 그래서 엄청난 수벌들이 다 죽는다고 한다. 그런데 나의 궁금증은 수벌들을 하나도 남기지 않고 모두 다 벌통 밖으로 내보내고 수벌이 벌통 안에 하나도 없다면, 봄철에는 어떻게 여왕벌이 알을 낳는가? 그리고 겨울에도 알을 낳는데 어떻게 알을 만드나? 수벌을 만드나?



눈 위에 죽은 벌들, 노란 색은 꿀

이 글을 쓰다가 보니 떠오른 생각이 있다. 아마 겨울철에 낳은 알 중에 수벌이 있지 않을까 하는 생각을 해본다. 겨울이 오기 전에 있던 수벌들은 다 내보내고, 새로 태어난 수벌들이 알을 낳는데 도움을 주는 것 같다. 그리고 보니 이것들이 천하에 호래자식들이네. 아니 이것들이 엄마와 아들이... 개그 콘서트에 나오는 '아빠와 아들' 도 아니고, 이런! 이런! 금수만도 못한 것들. 그리고 우리는 그것을 장려하며 그 더러운 것들이 먹고 뺨고, 먹고 뺨은 것을 돈 주고 사먹고, 수확하고, 애지중지하고.

(2) 벌통 사이에 있는 틈새를 메운다.

하지만 정작 겨울이 되면 더 이상 틈새를 메우지 않는다. 아마 일할 수 없어서 그런 것이 아닌가 생각한다.

4) 어렵사리 겨울을 난 벌들은 (봄에) 무슨 일을 하나?

(1) 똥을 싸다.

겨울철 내내 벌집에서 생활하는 벌들은 벌통의 청결을 위해 전혀 벌통 안에서는 배설을 하지 않는다. 그래서 날씨가 조금이라도 따뜻하면 벌통 밖에 나와서 똥을 싸다. 눈이 다 녹지 않으면 벌들이 싸 놓은 똥이 작은 점처럼 눈 위 여기저기에 어지럽게 널려 있는 것을 볼 수 있다. 그런데 안타깝게도 밖에 나왔다가 똥 싸다가 얼어 죽는 벌들이 의외로 많다. 특히 눈 위에서 대변을 보다가 눈 위에서 얼어 죽은 벌들을 너무 많이 본다. 나무 위나 돌 위, 혹은 내 옷에다 싸는 벌들은 죽지 않고 집으로 가지만, 눈 위에서 지체하는 벌들은 어김없이 눈을 녹여서 그



집 앞에서 죽은 벌들

속에서 죽어 있다. 때로는 그 벌들을 손으로 옮겨 주면 다행히 사는 벌들도 있다. 그러면 왜 벌들은 죽음을 무릅쓰고 똥을 싸려고 하나? 아마 똥독이 올라서 더 이상 견디기 힘들지 않았을까 하고 생각한다.

(2) 시체를 치운다.

보통의 경우에는 벌들이 죽기 전에 자신의 시체를 자신이 처리한다. 참 무서운 이야기이지만 집에서 멀리 날아가서 죽는다. 그나마 힘이 없으면 조금 날다가 집 근처에서 죽는다. 날 힘도 없는 벌들은 걸어서 집 문 앞에서 죽는다. 그것도 할 기력이 없는, 모든 것을 다 소진한 벌은 집 안에서 죽는다. 보통 때에는 죽으면 즉시 즉시 시신을 묻고 멀리 날아가서 버린다. 그런데 그것도 힘에 겨워 집 대문 바로 앞에 버리기도 한다. 어

췌든 겨울에는 밖으로 시신을 버릴 수 없고 죽으러 나갈 수도 없어서 집 안에는 온통 벌들의 시신이 수북이 쌓인다. 대문 앞에서부터 점점 안으로 쌓이기 때문에 겨울철에는 그 시신이 입구를 막는다.

그래서 벌을 키우는 사람들은 그 시체를 치우는 일을 한다. 왜냐하면 일벌들이 꿀을 따러 가야하는데 시신 수습에 모두 투입이 되면 자신의 몸무게를 들기에도 버거워서 킁킁대면서 나르는 모습이 너무 안쓰럽기도 하고 일도 못하고 시신 수습에 매어달리다 보면, 먹을 밥과 물이 모자라기 때문에 그 일손을 돕고자 벌을 사랑하는 사람들은 시신을 빗자루와 쇠막대로 쓸어내는 방법으로 수습한다. 그 숫자가 죽히 몇 천 마리는 아니 만 마리는 넘는 것 같다.



## Susan Ahn 부동산

한인대표 에이전트 #1

고객들의 끊임없는 추천이 증명하는 실력, 신속 정확한 일처리

MULTI MILLION DOLLAR SALES. TOP PRODUCER #1 AGENT

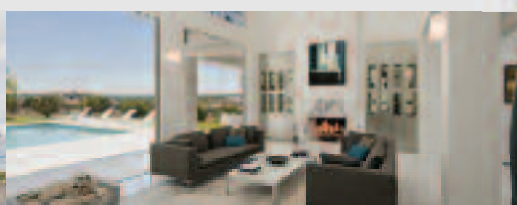

보스톤 최고 명성의 부동산 회사 Centre Realty Group에 소속되어 있고, 20년 넘는 미국 생활과 부동산 노하우로 부동산 구매, 매매, 투자건물, 렌트를 찾아 드립니다. 한국에 계시는 고객은 계약을 하고 바로 입주하실 수 있도록 도와 드립니다.

Cell: 339.224.1512

Kakao ID: susan1223  
Email: susan.ahn@centrerealtygroup.com

1280 Centre St.  
Newton, MA 02459

# 2020년 센서스 인구조사는 여러분의 미래를 만듭니다.

10년마다, 미국에서는 4월 1일 기준으로 국내 거주하는 모든 사람의 수를 출생지, 사용 언어, 또는 미국내 체류 목적과 상관없이 집계합니다. 집계 시 아동과 신생아, 시민권자와 비시민권자, 임시 거주자도 포함합니다.

2020년 인구통계조사는 어떤 정보를 묻나요?



4월 1일 기준 귀하의 주소에 거주하는 총 인원수 · 임대주택입니까, 소유주택입니까? · 전화 번호 · 이름 · 나이 · 생년월일 · 그리고 성별 · 설문 양식을 작성하는 개인과의 관계 · 인종 · 히스패닉계 출신

2020년 인구통계조사가 묻지 않는 내용은 무엇인가요?



2020 인구조사는 사회보장번호 · 돈 · 기부금 · 정당과 관련된 무엇이든 · 은행이나 크레딧 카드 계좌번호 · 시민권 질문 또는 이민 신분여부를 절대 묻지 않습니다.

## 응답은 여러분의 가족과 지역사회에 중요합니다. 여러분의 미래를 만듭니다.



인구조사에서 수집된 정보는, 매년 연방정부기금의 1조 5천억달러 이상을 분배하는데 사용될 것입니다. 이 자금은 교육, 건강 관리, 노인 센터 및 대중교통을 포함한 주요 서비스에 영향을 줍니다.



지역사회는 센서스 인구조사 통계내용을 활용하여 새로운 도로 건설, 학교 및 응급 서비스가 포함된 다양한 요구사항에 대한 계획을 세웁니다.



기업들은 센서스 인구조사 데이터를 활용하여 공장, 사무실 및 상업 시설이 들어설 위치를 결정합니다.

응답은 간단합니다.



온라인  
my2020census.gov



전화  
1 (844) 392-2020



인쇄물  
English & Spanish only

자세한 내용을 알아보십시오.



www.2020census.gov/ko



www.apiavote.org/census2020  
HOTLINE: (844) 202-0274

# PHOENIX BUSINESS COMPUTING

Data driven Workflow Management Solutions from Experts  
데이터를 사용한 업무 관리 프로그램 전문회사

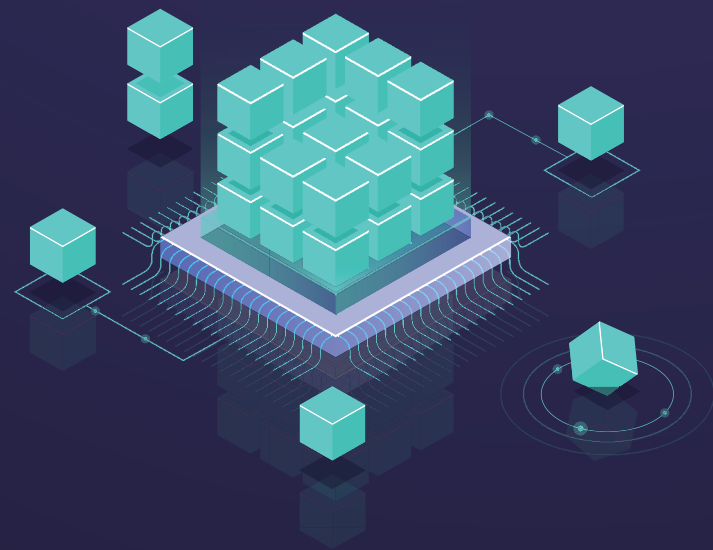

Lead Architecture: Taewon Jin  
taewonjin@phoenixbc.com  
603.205.6679

Phoenix Business Computing, LLC has been building, supporting, and consulting hundreds database related projects for top enterprises and mid-size companies in US in the past 20 years.

Please contact us if you have:

- A project that has been stalled due to:
  - Not clearly defined scope and no project leadership support
  - Budget constraints (expensive to hire outside vendors)
  - Lack of internal database process experts or no internal support staffs
- An immediate need to support:
  - Existing applications, enhancements, or adding new feature
  - Sharing data from various sources and different data formats
  - Automation of data manipulation, integration, and delivery
  - Dynamic reports and timely aggregated data summarizations.
  - Scheduled jobs
- A new project that will automate your workflow management process by sharing data and decisions among people involved.

No charges if no values delivered to your company

피닉스 비즈니스 컨설팅은 지난 20여년간 대기업 및 중소기업의 수백가지 데이터베이스 관련 프로젝트를 컨설팅에서부터 프로그램 제작 그리고 업무지원까지 해왔습니다.

다음과 같은 업무를 원하시면 저희를 찾아주세요:

1. 다음과 같은 이유로 프로젝트가 진전이 없는 경우
  - 업무 범위가 분명하게 설정되지 않았고 리더십의 지원도 없을 때
  - 외부 전문 데이터베이스 회사를 고용하기에는 예산이 부족할 때
  - 사내 데이터베이스전문가 또는 지원 직원이 없을 때
2. 당장 지원이 필요한 경우
  - 기존의 어플리케이션이 있지만 새로운 기능을 더하거나 보강할 때
  - 다양한 소스와 다른 데이터 포맷 상태의 데이터를 공유하고자 할 때
  - 데이터 조정, 통합 그리고 발송을 자동화 하고자 할 때
  - 빠른 보고와 필요한 시기에 집계된 데이터 요약
  - 예정된 작업들
3. 데이터 공유와 관계자의 의사결정에 의한 작업 관리 절차를 자동화할 새로운 프로젝트가 있을 때

귀하의 회사에 특별한 도움이 되지 못할 경우 돈을 부과하지 않습니다.

# 〈워킹 데드〉 뛰어넘었다 '킹덤2', 쏟아지는 전세계 언론 호평

(서울=뉴스1스타) 정유진 기자= 세계적인 엔터테인먼트 스트리밍 서비스 넷플릭스(Netflix) 오리지널 시리즈 '킹덤' 시즌2가 지난 13일 전 세계에 동시 공개된 후 역대급 호평을 받고 있다. 해외 언론과 시청자들이 '킹덤' 시즌2를 '왕좌의 게임' '워킹 데드' '등 전 세계를 사로잡았던 레전드 시리즈에 견주며 집중 조명하고 있다. 넷플릭스 오리지널 시리즈 '킹덤' 시즌2는 죽은 자들이 살아 나 생지옥이 된 위기의 조선, 왕권을 탐하는 조씨 일가의 탐욕과 누구도 믿을 수 없게 되어버린 왕세자 창의 피의 사투를 그린 미스터리 스릴러다. 미국의 경제 전문지 포브스(Forbes)는 "지금까지의 좀비물 중 최고라고 할 수 있다. '킹덤' 시즌2의 좀비들은 AMC 좀비 드라마 속 좀비처럼 꾸물거리지 않고 훨씬 빠르다. 다시 한번 '워킹 데드'를 뛰어넘다"라고 극찬했다.

이외에도 "'왕좌의 게임'이 그렇다면 몰아봐야 할 완벽한 시리즈. 신기한 모자, 불붙은 화살, 엄청난 특수효과, '센스8'의 배두나까지 봐야만 하는 이유로 가득하다"(Thrillist), "'왕좌의 게임'의 정치적 음모, '기생충'의 계급 갈등에 좀비의 위협을 더했다"(Observer), "좀비보다 더 무서웠던 최고의 빌런 계비 중전"(Cosmopolitan) "엔딩이 가슴 뭉클 것이라 예상했지만, 이정도로 강렬할 줄은 몰랐다"(Decider) "시즌2는 완벽하다"(BUT WHY THO) "더욱 더 강렬해졌다"(South China Morning Post) "기대치를 뛰어넘었다"(TheCinemaholic) 등 해외 언론은 '킹덤' 시즌2에 대한 호평 릴레이를 이어가고 있다. 또한 '킹덤'은 26일 기준, 로튼 토마토 신선도 지수 100%를 기록하며 큰 사랑을 받고 있다. 공개와 동시에 단숨에 정주행

을 마친 전 세계 시청자들의 열기 또한 폭발적이다. SNS에서는 특히 "뭇뫼기와 잔인하기로 세르세이라니스터 최고의 라이벌을 찾았다. 중전 조씨"(트위터 @Lord\*\*\*\*), "'킹덤'의 중전은 역사에 남을만한 최고의 여자 빌런이 되었다"(트위터 @eunn\*\*\*\*) 등 소름 끼치는 악역 연기를 선보인 중전의 카리스마를 '왕좌의 게임' 속 세르세이에 비교하는 평들이 다수 등장했다. 한편 "시작하자마자 주요 캐릭터를 죽이다니, 이 사람들 정말 장난 아닌걸?"(트위터@burr\*\*\*\*) 처럼 주요 캐릭터일지라도 죽음을 피하지 못하는 스타일 만점의 전개에 놀란 시청자들이 다수 눈에 띄었다. 놀라운 체력과 공격력으로 이창 곁에서 활약하는 영신을 '워킹 데드' 속 캐릭터 데릴에 비교하며 "한국의 데릴이 죽는다면 우리 폭동을 일으킬 거야"(트위



터 @aam\*\*\*\*) 라는 농담을 주고받거나, "맹세하는데, 서비가 죽으면 고소할 거야"(트위터 @ricc\*\*\*\*) 등 캐릭터의 생사를 염려하는 팬들이 늘어났다. eujenej@news1.kr

4월 12일 - 4월 18일

## 재미로 보는 주간운세 지문철학원

www.askjiyun.com  
213-739-2877



<p><b>쥐띠   지금 당장 시작하도록</b></p> <p>●운수: 마음만 먹고 하지 못했던 일을 시도하기에 좋은 때가 왔습니다. 더 이상 미루지 말고 지금 당장 시작하도록 하세요. ●금전: 노력한 만큼 수확하게 됩니다. 그동안 한푼 두푼 모아둔 돈을 요긴하게 쓸 수 있을 것입니다. ●애정: 멀어졌던 사이라도 다시 가까워질 수 있는 회복의 시기입니다. 좀 더 적극적으로 좋은 분위기를 만들어야 하겠습니다. 96, 84, 72, 60, 48, 36년생은 15, 16일 길일. 12, 18일 주의.</p>	<p><b>소띠   한우물만 파야</b></p> <p>●운수: 당장 해야 할 일이 많아서 정말 하고 싶은 일에는 시간 내지 못하고 지나갈 수 있습니다. ●금전: 여기저기로 분산될수록 이득과는 거리가 멀어집니다. 한우물만 파야 귀한 물을 얻게 됩니다. ●애정: 불만의 눈으로 보기 시작하면 스스로 불행해지는 것입니다. 만족의 눈으로 보기 시작하면 자신은 물론이고 주위 사람들까지 행복해집니다. 97, 85, 73, 61, 49, 37년생은 12, 15일 길일. 13, 14일 주의.</p>	<p><b>범띠   이 기회를 잘 포착해야만</b></p> <p>●운수: 스포츠나 레저 활동을 즐기기에 좋습니다. 스트레스 해소에 큰 도움이 될 것이니 자신만을 위한 시간을 만들어보세요. ●금전: 희망적으로 상황이 바뀝니다. 이 기회를 잘 포착해야만 좋은 결실을 맺게 될 것입니다. ●애정: 사랑하는 사람의 고민이나 배우자의 고충에 귀를 기울여주세요. 침묵하고 잘 들어주는 가운데 사랑이 영글어갑니다. 98, 86, 74, 62, 50, 38년생은 13, 17일 길일. 12, 14일 주의.</p>
<p><b>토끼띠   변화의 물결이</b></p> <p>●운수: 마음의 준비를 단단히 해두어야 합니다. 위기에 빠지지 않으려면 미리 잘 살펴서 문제가 될만한 것을 피해가야 합니다. ●금전: 아니라는 판단이 들면 하루라도 빨리 조치를 취하도록 하세요. 미룰수록 손해만 커집니다. ●애정: 자신도 모르고 있었던 감정을 인식하게 됩니다. 변하지 않고 끝까지 갈 것 같았던 감정에 변화의 물결이 치고 있습니다. 99, 87, 75, 63, 51, 39년생은 13, 17일 길일. 12, 15일 주의.</p>	<p><b>용띠   기와집을 수십 채 지어도</b></p> <p>●운수: 이미 떠나면 아무리 팔을 흔들어도 다시 오지 않습니다. 미련은 빨리 버리는 것이 좋습니다. ●금전: 머릿속의 계산으로 기와집을 수십 채 지어도 현실이 따라주지 않으면 아무 소용이 없는 것입니다. ●애정: 자신도 모르게 괜히 들떠서 실수하거나 하지 않아도 되는 행동을 할 수 있습니다. 외출을 피하고 만남을 자제하는 것이 좋겠습니다. 88, 76, 64, 52, 40, 28년생은 15, 17일 길일. 13, 16일 주의.</p>	<p><b>뱀띠   들어오고 나가는 것이 많은</b></p> <p>●운수: 안 되는 일은 아무리 애를 써도 해결되지 않고 헛수고만 하게 됩니다. 지나친 긴장감이나 걱정으로 체력저하를 불러올 수 있습니다. ●금전: 들어오고 나가는 것이 많은 때입니다. 그날그날에 따라 수입의 변동 폭이 클 것입니다. ●애정: 두 사람이 사이에 있는 사람이 문제가 아닙니다. 두 사람이 이미 가지고 있는 문제에 집중해야 합니다. 89, 77, 65, 53, 41, 29년생은 12, 16일 길일. 14, 17일 주의.</p>
<p><b>말띠   열길 물속은 알아도</b></p> <p>●운수: 대인관계의 중요성을 인식해야 합니다. 평소 불편하던 사람으로부터 도움 받을 수 있는 것이 인생입니다. ●금전: 24시간이 모자랄 정도로 바쁘게 움직여야 합니다. 힘들어도 이득이 따라줄 것입니다. ●애정: 온전히 상대를 다 알았다고 생각하면 안 됩니다. 열길 물속은 알아도 한 길사람 속은 모른다라는 말이 왜 있는 것인지 깊이 생각해봐야 합니다. 90, 78, 66, 54, 42, 30년생은 13, 17일 길일. 15, 18일 주의.</p>	<p><b>양띠   불필요한 소비를 줄이는</b></p> <p>●운수: 그러면 결과가 나오더라도 크게 동요하지 말아야 합니다. 상황이라는 것은 그때그때에 따라 늘 변할 수 있는 것입니다. ●금전: 버는 것도 중요하지만 우선은 불필요한 소비를 줄이는 것에 더 신경 써야 합니다. ●애정: 큰마음을 먹고 언젠가 큰 것을 해준다고 생각하지 마세요. 지금 당장 작은 것이라도 상대를 위해서 해주어야 합니다. 91, 79, 67, 55, 43, 31년생은 14, 18일 길일. 13, 16일 주의.</p>	<p><b>원숭이띠   나무보다는 숲을 보는</b></p> <p>●운수: 기다려도 영 소식이 없었던 곳에서 소식이 옵니다. 드디어 바라던 답을 듣게 될 것입니다. ●금전: 나무보다는 숲을 볼 줄 아는 넓은 시야를 가져야 합니다. 자신에게 유리하고 원하는 결과를 손에 넣을 수 있습니다. ●애정: 둘만의 시간을 갖기 보다는 가족이나 친구 등 여럿이 함께 어울리는 것이 좋습니다. 서로의 애정을 더욱 깊게 해줄 것입니다. 92, 80, 68, 56, 44, 32년생은 13, 15일 길일. 14, 17일 주의.</p>
<p><b>닭띠   행복하게 해주는</b></p> <p>●운수: 큰 걱정거리도 없고 주변 여건이 안정된 상태이니 심신이 편안해집니다. 아프던 사람은 건강이 차츰 회복되어갈 것입니다. ●금전: 실보다는 득이 많아지고 있습니다. 주머니로 들어오는 것이 늘어나니 마음의 여유도 생길 것입니다. ●애정: 자신의 마음을 알아주는 사람이 있다는 것이 큰 위안이 되어주고 행복하게 해주는 때입니다. 93, 81, 69, 57, 45, 33년생은 13, 16일 길일. 15, 18일 주의.</p>	<p><b>개띠   꼼꼼히 확인하고 넘어가야</b></p> <p>●운수: 작은 것이라도 꼼꼼히 확인하고 넘어가야 합니다. 정착 문제는 사소하다고 생각한 것에서 발생하는 경우가 더 많습니다. ●금전: 사명발령에 귀 기울이지 말고 주관을 확실하게 세워야 합니다. 순간적으로 혹해서 잘못 따라가다가는 손해 보게 됩니다. ●애정: 어떤 형태로든 결론을 내야 합니다. 이대로 기다기는 서로 감정의 골만 깊어집니다. 94, 82, 70, 58, 46, 34년생은 17, 18일 길일. 15, 16일 주의.</p>	<p><b>돼지띠   안전한 편을 택해야</b></p> <p>●운수: 주위에 알게 모르게 시기가 질투하는 사람이 있습니다. 남의 눈에 거슬리지 않게 조심해서 행동해야 하겠습니다. ●금전: 모험이나 도전을 해볼 수 있는 때가 아닙니다. 투자나 금전거래에 있어서 안전한 편을 택해야 합니다. ●애정: 조금만 더 일찍 그만 두면 조용히 넘어갈 수 있는 일을 망설이고 시간을 끌다가 문제를 만들지 말아야 하겠습니다. 95, 83, 71, 59, 47, 35년생은 15, 18일 길일. 14, 17일 주의.</p>

## 구인

광고 문의 617-254-4654

Tubi spa 보스톤 4곳 매장, 체스넛힐커플리, 노쇼, 벌링턴에서 네일 테크니션을 구합니다  
T. 617-775-1010

아리수 코리아 레스토랑  
홀에서 일하실 분 구함  
T. 978-466-8688

웨스턴보로에 있는 한국 식당에서 함께 일할 웨이터, 웨이추레스 구합니다.  
T. 508-366-8898

## 사고 팔고

광고 문의 617-254-4654

좋은 조건으로 리틀부산 식당 판매합니다.  
렌트 저렴, 좋은 위치, 리커 라이선스  
주인 은퇴, 상담 환영합니다.  
T. 978-897-5107

## 생활서비스

광고 문의 617-254-4654

보스톤지역 자동차 출장 수리 헤드립니다.  
모든 브랜드 차종, 모든 파트 수리 가능합니다.  
T. 646-510-6022

# '더킹 D-10...이민호 · 김고은 · 우도환, 미소만발 B컷 대방출

(서울=뉴스1스타) 장아름 기자 = "D-10 DAY! 우리가 원하던 평행세계 판타지가 온다!"

'더 킹-영원의 군주' 이민호 김고은 우도환 김경남 정은채 이정진이 첫 방송을 10일 앞둔 시점, '서프라이즈 선물' 같은 '촬영 B컷 모음 ZIP'을 공개했다.

'하이애나' 후속으로 오는 17일 첫 방송을 앞둔 SBS 새 금토드라마 '더 킹-영원의 군주'(극본 김은숙/연출 백상훈 정지현)는 차원의 문(門)을 닫으려는 이과(理科)형 대한제국 황제 이곤과 누군가의 삶, 사람, 사랑을 지키려는 문과(文科)형 대한민국 형사 정태음이 두 세계를 넘나드는 공조를 통해 그리는 차원이 다른 판타지 로맨스다.

이와 관련 '더 킹-영원의 군주' 속 '평행세계 진입'을 부르는 이민호 김고은 우도환 김경남 정은채 이정진의 '열정적 비하인드 컷'이 눈길을 압도하고 있다.

제작사 화엔담픽처스는 "이보다 더 좋을 순 없다"는 최고의 배우들이 뜨거운 열정을 터트리며 촬영에 임하고 있



다며 "'더 킹-영원의 군주'에서 포텐이 터질 배우들의 열연과 볼수록 빠져드는 스토리에 많은 관심 부탁드립니다"고 전했다.

한편 총 16부작으로 편성된 '더 킹-영원의 군주'는 대한민국 최고의 '히트작 메이커' 김은숙 작가와 '후아유-학교

2015' 태양의 후예'의 백상훈 감독, '검색어'를 입력하세요 WWW'의 정지현 감독이 의기투합해 2020년 최고의 기대작으로 손꼽히고 있다. '하이애나' 후속으로 오는 17일 오후 10시 방송된다.

aluemchang@news1.kr

## 장 음식 주문

- 김밥 및 떡 전문
- 생일잔치, 교회모임
- 돌, 회갑, 계모임 음식
- 대학교 파티, 결혼식
- 저렴한 가격
- 맛있고 풍부한 음식

Tel:781-648-0584

# '부부의 세계' 신드롬...드라마 · 김희애 화제성 2주 연속 1위

(서울=뉴스1스타) 장아름 기자 = '부부의 세계'의 신드롬이 계속되고 있다. 지난주에 이어 드라마와 출연자 모두 2주 연속으로 화제성 1위를 차지했다.

JTBC 금토드라마 '부부의 세계'(연출 모안일/극본 주현)의 거침없는 상승세가 무섭다. 지난 4일 방송된 4회 시청률이 전국 14.0%, 수도권 15.8%(

닐슨코리아, 유료가구 기준)를 기록, 자체 최고 시청률을 또 다시 갱신하며 동 시간대 1위를 지켰다. 2049 타깃 시청률에서도 7.4%를 기록, 지상파를 포함한 전 채널 1위에 오르는 위엄을 과시했다.

'부부의 세계' 5회는 오는 10일 오후 10시50분에 방송된다.

aluemchang@news1.kr



## 다문화 선교교회

Intercultural mission Church

담임 목사: 김동섭(Sam Kim)

## 가족 영어예배 사역

2세, 3세들을 위한 영혼의 쉼터

57 PETERS ST. NORTH ANDOVER, MA 01845



"광고는 영화다"

동영상 광고 전문제작 유튜브 / TV / 모바일

Nabis Studio

6177565744

ozio@hotmail.com

175 Harvard Ave. Allston, MA 02134

이벤트사진, 여권사진, 그래픽디자인 서비스

OTK 김원태 건축사  
Registered Architect • NCARB • CDT • LEED AP  
MA Licensed Real Estate Salesperson

## 건축 & 시공

20년 이상의 전문적인 경험  
매사추세츠 건축사 전문 라이선스 보유  
독일 프랑크푸르트 대학교 건축학과 졸업  
기획 · 설계 · 허가 · 시공 · 관리  
각종 건물 신축 · 증축 · 개축

We can Design Build your home!  
Please call us for your major and mid-size  
renovation and new build projects.

otk212@gmail.com 617.620.8242

No handyman jobs, please.

© 2019 OTK OoCon Group

# 신영의 세상 스케치

738회

이 칼럼은 본지의 편집방향과 다를 수 있습니다



시인 신영은 월간[문학기로] 등단, 한국[전통문화/전통춤] 알림이 역할 등 활발한 활동을 하고 있다.

skyboston@hanmail.net

## 그림에도 불구하고...

무서웠다. '코로나 포비아'가 내가 사는 미 동부 보스턴에도 생기면 어쩌나 싶어서였다. 아니, 어쩌면 나 자신보다는 보스턴에서 직장을 다니는 딸아이에게나 워싱턴 DC에서 직장에 다니는 큰아들과 커피 샵을 하는 막내 아들에게 혹여 피해라도 있으면 어쩌나 싶었던 것이 솔직한 심정이다. 코로나로 인한 아시아인 인종차별이 두려웠던 것이다. 그러다가 뉴스를 접하는데 호주에서 길 가다가 동양인에게 함부로 행동하고 막말을 퍼붓는 동영상 기사가 올라왔다. 정말 심각한 문제구나 싶었다. 각 인종이 함께 사는 나라 미국에서의 진정한 나는 누구??!

하지만 세 아이에게는 이런 엄마의 마음을 털어놓지 않았다. 물론 남편에게도 내 생각을 전달하지 않았다. 그것은 보지 않아도 이미 내가 우리 가족들의 성격을 알기 때문이다. 6살에 미국에 이민을 와서 50년을 산 남편에게 이런 말은 통하지도 막히지도 않을 얘기임이 틀림없었다. 또한, 여기서 태어나서 자란 30살이 된 딸아이와 29살 큰아들과 28살 된 막내아들이 엄마가 얘길 하면 피식 웃고 지나칠 게 뻔한 얘기인 줄 알기에 그

냥 마음으로 담아놓고 간절히 기도했다. 나와 내 가족과 그리고 친지들과 지역 사회와 미국과 한국과 온 세계를 향해서.

내가 편안할 때는 게으름을 피우던 기도의 마음이 이처럼 다급해지면 기도가 깊어지는 것은 어쩔 수 없는 나약한 피조물임을 다시 또 고백하게 한다. 시기가 시기이니만큼 여기저기 뉴스 속보에는 미국도 점점 심각한 상황이 벌어지고 있음을 알기에 더욱 두려움이 앞서는 것이다. 한국에서는 언니들이 가족들의 안부를 묻는다. 한국의 조금 나아진 상황이라고 미국은 더욱더 심각해지고 있어 걱정이라는 말과 함께 말이다. 한치 앞을 모르며 사는 인생의 우리들인데, 뭐 그리 천년만년 살 것처럼 그렇게 쫓기듯 바쁘게 달려왔단 말인가.

기독교인들에게는 그 어느 시기보다 중요한 <사순절>을 보내며 지난 주 <종려주일>을 교회가 아닌 유튜브 동영상으로 집에서 예배와 찬양 그리고 목사님의 설교를 들었습니다. 이번 주 <고난주간>이 시작되며 마음은 더욱더 가라앉는다. 지금의 코로나19로 어수선하고 혼돈스러운 때 세계 각처에

서의 일어난 사건들과 행보들은 현실이 아닌 가상에서 일어난 사건, 영화같은 느낌이 든다. 하지만 이것이 현실이라는 것이다. 그렇다면 이 어려운 시기에 처한 상황에서 기독교인들은 지금 무엇을 해야 할까. 이번 '고난주간'에는 더욱이 깊은 묵상의 시간이길.

이 나라 저 나라에서 하나둘 최전방에서 위급한 환자의 생명을 살리고자 자신의 생명을 내놓고 사투를 벌이는 의료진들의 모습은 더욱이 가슴이 아프다. 병원에서조차 제대로 구비되지 않은 의료기기와 의료용품 등. 미국의 뉴욕의 상황도 심각하지만, 다른 여러 나라의 열악한 상황에 놓인 주검들의 처참한 모습은 참으로 안타까워 볼 수 없는 일이다. 가족들조차도 장례를 치를 수 없는 지금의 상황을 보고 무엇으로 그 유가족들을 위로할 수 있으며 대신할 수 있겠는가. 이제는 세계에서 일어나는 일이 남의 일이 아닌 거 같아이다.

"내가 나를 사랑하느냐?"고 시몬 베드로에게 물으셨던 그분의 그 물음이 오늘은 내 가슴에 와 박힌다. 한 번도 아니고 두 번도 아닌 세 번이나 반복해 물으셨던 그 물음의

의미를 깊이 묵상(요한복음 21:15-17)하는 오늘이다. 예수께서 제자들에게 "오늘 밤에 너희가 다 나를 버리리라"(마26:31)고 하셨을 때 베드로는 이렇게 대답했다. "모두 주를 버릴지라도 나는 결코 버리지 않겠나이다"(마26:33) 그때 주님은 "오늘 밤 닭 울기 전에 네가 세 번 나를 부인하리라"(마26:34)고 말씀하셨다. 아, 참으로 마음이 무거운 날이다.

나는 얼마나 많은 거짓된 고백을 했으며, 또 얼마나 많은 부인을 하며 살아왔을까. 아니 앞으로도 얼마나 많은 거짓된 고백과 부인을 하게 될까. 내가 삶이 버겁고 힘에 부칠 때는 손 잡아달라 매달리며 기도를 하지만, 내가 편안하고 즐거울 때는 내 마음대로 행동하지 않았던가 말이다. 그래도 내 삶의 뒤안길을 돌아보면 단 한번도 내 손을 놓지 않으셨다. 나의 모든 것을 아시는 그분은 그림에도 불구하고 나를 구속하시고 구별해 주셨다. <부활절>을 기다리는 이번 주 <고난주간>은 세상의 이 어려운 혼돈의 시기에 더욱 더 깊은 기도와 묵상하는 시간이길.



"모든 통역을 완벽하게 해준다"  
**봉준호가**  
**극찬한**  
**통역사**  
**'사론 최'**

## 한담객설閑談客說: 일인치의 장벽



김화옥  
보스톤코리아  
칼럼니스트

오래전 한국신문에 나던 기사 한 구절이다. '깊은 관심을 표명했다.' 나는 듣는 이가 깊이 공감하는 줄로 읽었다. 그런데, 그게 아니었던 모양이다. 그저, I am listening 이란 뜻이라 했으니 말이다. 의미가 상당히 다른가 한다.

지난달, 아카데미 수상식이 있었다. 한국영화가 상을 휩쓸었는데, 인사말 활적에 통역 또한 대단했다. 유튜브로 볼적에 나 역시 감탄할 수밖에 없었다. 일인치의 장벽, 영화 번역의 자막을 말한다. 이젠 언어의 장벽이 그닥 높은 것도 아니다. 문화의 장벽이 낮은 건가?

번역이나 통역이 필요하지 않는 말도 있다. 좋은 영화에서 처럼 빛나는 말도 그러하다. 김용택의 시 구절이다.

그보다 더 아름다울 수 있는

그보다 더 따뜻할 수 있는  
그보다 더 빛나는  
말이 있을 리 없겠지요  
당신....

(김용택, 세상에서 가장 아름다운 말)

통역이 필요하다면 시간은 두배 세배 네배든다. 말하면 상대방에게 통역해야 하고, 돌아오는 대답을 다시 통역해야 하기 때문이다. 질문을 예상한건지 예행연습이 있었던가. 봉준호 감독은 자주 통역 없이도, 질문을 이해했고 대답을 이어갔다. 시간을 상당히 줄일 수 있었던 거다. 언어의 장벽이 그닥 높지 않은 것처럼 보였다.

일본에도 아카데미상이 있는 모양이다. 올해는 한국여배우가 수상했다. 유튜브에서 봤다. 수상 소감을 본인 스스로 일본어로 말하고 있었다. 나야 일본어를 이해

할수는 없었다만 그녀의 일본어는 막힘이 없어 보였다. 일년이상 일본어를 공부했다던가. 치열하고 장한데, 일인치 장벽을 훌쩍 넘어섰다. 통역사가 옆에 서있는데, 한 마디도 통역하지 않았다.

한반도 남과 북의 정상이 만날 적에도 통역이 필요하지 않다. 일인치의 장벽은 피차 없으니 말이다. 한국 현직 외무부장관이 통역사 출신이라 들었다. 외국어에 대단히 능통하다 했던가. 언어는 중요한 무기임에 틀림없다.

영어로 번역은 translation이다. 요즘, 바이러스가 증식하는데에도 translation이란 용어가 나온다. 바이러스에선 번역이 썩 아름다운 건 아닌데, 요즘 한창 번성하고 있다. 일인치 장벽은 커녕, 제집 드나들 듯 오고 가는 거다.

방언을 말하는 자는 통역하기를 기도할지니 (고린도 14:13)

# 코로나19 戰時, 어느 부동산사업가의 고백

## 한국은 미국을 어떻게 완패시켰나?

“How Korea beat U.S in race to test people for coronavirus”, 3월 19일 REUTERS의 Special Report이다. 한국의

보건당국은 구정 연휴 서울역에 20여개 제약회사 대표를 집합시켜 상황의 심각성을 공유하며 코로나19 감염 진단키트를 즉시

만들라고 했으며, 제약회사들은 군대처럼 움직였다. 일주일 후 진단키트가 승인되었고, 하루 수 천 명씩의 검사하는 한국의 ‘Drive through’ 는 전 세계 언론의 헤드라인을 장식하였다. 반면에 미국의 검사는 지연됐고, 혼돈스러웠다. 한국의 대단한 리더십이 미국의 규칙(protocol)을 완패시킨 것이다. 미국은 물론 지금 세계는 한국의 의료시스템을 벤치마킹하기 위해 긴급조치를 취하고 있다.



코로나19는 중국 북경, 청도 등의 한인 인구의 50% 이상을 한국으로 돌아오게 했다. 현재 미국의 우리 동포들도 단기적, 장기적 한국 복귀 고민에 빠져 있다. 이런 위기에 한국 병원의 영수증 한 장이 화제이다.

코로나19 확진자가 공개한 영수증에 따르면 4인실 이상 병실에 입원해 치료를 받고 최종 정산한 영수증에 나온 진료비가 9,709,900원이다. 이 중 국민건강보험공단 부담금을 제외한 환자부담총액은 1,448,700원인데, 기타 항목에 1,404,550원이 빠져서 환자는 44,150원을 냈지만, 그 돈도 44,150원도 다시 통장입금 처리, 최종 낸 돈은 0원이다.

반면에 미국은 트럼프 대통령이 3월 초 검진비를 무료로 했지만, 헬스케어 전문가들은 미국에서 코로나19 총 치료비용을 평균 2만 달러로 보고 있다. 어마어마한 치료비 걱정에 테스트를 기피하는 실정이다. 지금 우리 교포사회는 크게 흔들리고 있다. 미국에서 코로나19 확진자가 될 경우, 엄청난 치료비 뿐 아니라 환자가 급증하는 시점에 안전한 치료를 받을 수 있을지도 우려되는 상황이다. 많은 동포들이 조국으로 돌아오는 비행을 알아보고 있다. 한국은 현재 코로나19 대응시스템과 치료서비스가 세계에 서 가장 안전한 의료강국이기에 때문이다.

**‘세계 최대’라는 수식어, 2관왕 ‘땅’을 만나**  
젊은 시절에 미국 애리조나 투산에서 공부하고 사업하며 10여년 이민 생활을 하며 미국을 경험하였다. 미국의 이민 생활은 동포들의 애환을 몸소 느낀 10년 세월이다. 한국으로 돌아온 나는 20년 넘게 부동산 시공과 시행을 동시에 실행하며 건설현장을 누비며 산전수전을 겪었다. 성공이 쉽지 않은 부동산 업계에서 나를 성공으로 이끈 원동력은 “디테일한 분석” 이다. 열정과 끈기, 신뢰와 가치를 기본으로 엄청난 분석의 시간이 나 자신과 투자자들에게 풍요로운 수익과 자산을 가져다줬다.

부동산 성공의 알파와 오메가는 “땅” 이다. 나는 한국에서 가장 미래 가치가 높은 땅을 “평택” 이라고 단언한다. 평택은 ‘세계 최대’ 란 수식어가 2가지가 있다. 주한미군기지 통폐합, 미8군사령부 평택 이전으로 총 부지면적 444만평, 여의도 면적의 5.5배(3,626에이커), 총 수용시설 인원 최대 8만5천명의 세계 최대 규모의 미군기지가 된 평택 캠프 험프리스, 그리고 15만 명의 고용창출이 예상되는 대한민국 대표 글로벌기업 삼성반도체 평택캠퍼스(13조 투자), 세계 최대 규모(359만㎡, 축구장400개)의 산업단지 평택 땅에 건설되고 있다.

평택은 SRT고속철도를 타면 강남수서역 18분 만에 평택 지제역에 도착한다. 평택미군기지IC 고속도로 개통시, 1시간20분이면 인천공항에서 평택 협

프리스캠프에 도착한다. 무엇보다 국제도시 송도보다 규모가 더 큰 평택 고덕국제신도시가 들어선다. 송도처럼 외국인 전용 주택단지, 특화문화거리, 국제교류센터, 해외명문대학교 등 평택에 건설되는 국제화도시 고덕은 평택을 대한민국에서 가장 핫한 투자아이템에 올려놓았다.



### 좋은 땅을 위해서라면 땅 끝까지 달려서 비행기 탑승!

평택중에서도 미래 가치가 돋보이는 땅을 사기 위해 100일 넘게 발품을 팔았다. 그러던 중 한국의 실리 콘칼리처럼 국립축산연구원 개발계획이 발표된 기획재정부 땅(여의도의 1.5배), 바로 300m 옆 평택 팽성읍이 내 가슴을 요동치게 했다.

생각하면 바로 행동으로 땅 주인을 서치했더니 미국 델러스에 있었다. 바로 전화했다. 땅을 팔겠다고 물었더니, OK짜인! 그다음 날 나는 델러스 비행을 탔다. 땅주인은 델러스까지 온 나를 신기하게 보면서 반가워했다. 커피를 마시며 함께 대화를 나누는 그 자리에서 한국에 전화해서 계약금을 송금했다.

그리고 최고의 땅에 톱클래스의 집을 짓는 목표를 세웠다. 그렇게 건설한 포레스트 하이츠의 1차 단지는 80% 모두 완판 했다. 그런데 포레스트 하이츠를 짓고 분양하는 동안, 나의 운명은 아메리카로 선회하고 있었다.

### 포레스트 하이츠에서 만난 "Manner makes Man"

한국의 부동산시장은 아직도 ‘한탕주의’ 에 빠져 있다. 집값 폭등 현상이 지속되면서 일확천금, 한탕주의로 부동산투자에 나서는 사람들이 많다. 여유 자금 없이 무리한 대출로, 전세를 놓는 갭투자 등 마치 단기차익을 노리는 주식투자처럼 부동산투자를 한다. 그러다보니 매너를 지킬 여유가 없다. 그런 사람들과의 비즈니스는 없는 갈등도 생기고 스트레스가 장난 아니었다. 그러던 중 미국에서 온 동포 투자자 A선생님을 만났다. 부드럽고 품위 있는 말투와 행동도 인상적이었지만, 부동산비즈니스와 투자에 관한 지식과 정보, 이해도도 풍부했다. 분양 계약

을 완료할 때까지 만날 때마다 기분이 좋고 그동안 느끼지 못 했던 기쁨과 보람이 마음에 가득했다. “좋은 분들과 비즈니스 하자!” 그 순간 내가 짓는 외국인 렌탈하우스 + 동포 세컨하우스 포레스트 하이츠는 미국의 동포들과 함께 해야겠다고 결심했다. 토지를 매입하고 건물을 준공하기까지 3년이 지난 지금, 선안공 후분양으로 신뢰를 보증한 포레스트 하이츠를 들고 나는 미국행 비행기에 몸을 실었다.

### 미 대륙 동서남북 횡단하며 동포들과 인상적(?) 만남

고국에서 온 사기꾼이 얼마나 많았는지, 건물을 짓고 준공을 눈앞에 둔 포레스트하이츠를 투자설명회에서 선보였더니, “이야, 우리를 속이려고 저렇게 건물까지 짓고 왔네” 라고 하시는 동포분도 있었다. 그동안 수많은 사기꾼들이 쌓아놓은 동포들의 선입견과 의심은 대단했다. 그러나 진심은 언제든 통한다고 믿었다. 미 대륙 동서남북을 횡단하며, 현지 신문, 라디오, 방송사 등에 포레스트 하이츠 보도와 광고가 나가고, 실질적 투자자들과의 만남이 거듭되면서 신뢰의 싹이 붙어라 올라왔다. 투자자들의 심층 문의가 쇄도하면서 분양을 받아 은행융자부터 클로징까지 마치는 분들이 늘고 있으며, 특히 포레스트하이츠 광고를 6개월 이상 본 어느 동포 분은 계약금을 호텔로비 상담현장에서 수표로 결제하였다. 그 수표는 지금도 사무실 책상에 신뢰와 진심의 상징으로 기념패처럼 세워져 있다.

### 머니투데이 경제방송, 포레스트 하이츠 집중 조명

포레스트하이츠가 머니투데이방송 MTN 「신영일의 비즈정보플러스」 에 저금리 시대 수익형 부동산, 정부규제에서 벗어난 외국인 렌탈하우스로 집중 소개되었다. 포레스트하이츠는 미군뿐 아니라 기지 내 근무하는 미국인의 문화와 정서를 반영한 중대형 프리미엄 설계로, 선안공 후분양 방식으로 이미 1차 단지는 분양과 입주가 완료되었다. 2차는 104가구로써 현재 52가구가 준공을 하고 입주를 시작하였다.

무엇보다 미 국방부에서 나오는 주택수당을 연 선납과 월 선납 등 두 가지 방식으로 연체와 미납 없이 입금 받을 수 있기에, 미 동포들의 노년의 여유자금 설계에 특징점이 있다. 경기침체에 관계없이 포레스트하이츠에 투자만 하면 시스템이 매 월 수익을 가져다준다는 점에, 미주 한인분들이 포커싱을 두고 있다. 한미SOFA군사협정으로 2060년까지 40년간 주한미군이 주둔하도록 되어 있어 공실 걱정이 없다는 점도 놓치지 말아야 할 포인트이다. 최근 코로나 19 사태로 고국의 세컨하우스로 포레스트하이츠에

대한 문의도 쇄도하고 있다.

### 신영일의 비즈플러스 포레스트하이츠 방송보기



\*스마트폰 큐알코드 스캔에 카메라를 비추면 방송 시청.

### 미주 동포들의 꿈을 공유하는 '애국 투자'로 시선 집중

포레스트하이츠에 대한 투자는 ‘애국투자’ 로 관심을 모으고 있다. 동포들이 분양에 투자한 지금 이 밑알이 되어 「포레스트하이츠 스포츠센터」 건립에 쓰일 예정이기 때문이다. 골프연습장 250야드, 수영장 2인, 집, 요가 센터, 사우나 및 부대시설, 파 36홀 등 최신판의 「포레스트하이츠 스포츠센터」 는 미주 동포들에게 무료멤버십의 특권을 부여한다. 명실공히 포레스트하이츠는 우리 동포들의 세컨 하우스이자, 대한민국 어디에서도 느낄 수 없는 탑클래스의 동포 커뮤니티를 만들 것이다.

### 코로나19 시대, 미주 동포분들과 컨퍼런스콜로 지속적인 소통

코로나19 위기는 또 다른 변화와 기회를 만들 것이다. 최근 생존권이 걸린 갈림길에서 고국의 생활과 부동산에 대한 관심도 급증하고 있다. 나는 포레스트하이츠의 대표로서 미국 동포분들과 진솔한 소통을 통해서 지속 가능한 안정된 수익과 ‘같이 행복’한 가치 를 만들고 싶다. 함께 하고 싶은 분들은 언제든지 전화, 이메일을 보내주시고, 컨퍼런스콜을 신청해주시면 좋은 인연을 행복한 운명으로 꼭 보답하고자 한다.

<포레스트하이츠 전채원 대표 +82 10-9017-4961 jaycons@hanmail.net>

### 컨퍼런스콜 당일계약 특전

**1.Special Big Chance**

- ★ 세컨하우스 목적으로 계약하시면 정착지원금 현금 500만원 지급
- ★ 상세한 내용은 컨퍼런스콜을 통해서 설명드립니다. 문의 Eunice Chung 1-646-363-7295

**2.계약자 전원 프리미엄 경품 증정**

- ★ A 또는 B중에 1개만 선택하여 받으실 수 있습니다.
- A: 건강최우선 VIP종합건강권
- B: **PRISM SMART TV 65인치** (삼성SWA PANEL, 4KHDR, 넷플릭스 내장)



미동부 상담전화 Eunice Chung **1-646-363-7295**

한국본사 문의처: TEL +82 10 7358 4562  
미주상담: TEL +1 2063261179  
카톡아이디 forest4562(미주담당 최지아 님)  
GP@forestheights.co.kr / www.forestheights.co.kr

★ 3월29일 예정되었던 포레스트하이츠 모국방문단 행사는 코로나19로 취소됨을 공지드리며 넓은 양해를 바랍니다.

보스톤코리아 휴람 네트워크와 제휴한 <중앙대학교 병원>

# 빛과 색의 치유 나를 위한 일상 속 컬러 힐링 테라피

이번 주 휴람에서는 휴람 의료네트워크 중앙대학교병원의 도움을 받아 우리 일상 속에서는 색이 주는 치유 효과와 컬러 힐링 테라피에 대해 알아보기로 한다.

### 마음의 언어, 거울과도 같은 '색'

컬러 테라피란 색채를 이용해 마인드 컨트롤, 스트레스 회복, 심신의 밸런스를 맞춰 자신을 케어하는 모든 과정을 뜻한다. 색을 가진 무언가를 보고, 만지고, 그리거나 만드는 작업을 하는 과정에서 나타나는 컬러의 치유 효과는 어떤 원리로 이루어질까?

색은 우리가 원하는 원치 않든 신체 기능에 영향을 미치게 된다. 색은 심장의 맥박을 빨리 뛰게 하거나 느리게 할 수 있으며, 혈압을 높이거나 낮출 수 있다. 색의 파장은 추위나 더위에 대한 반응에 영향을 미치며, 불안감이나 공격성을 불러일으킬 수 있고, 활동적으로 만들거나 휴식을 취하게 할 수도 있다. 이러한 색채의 작용을 잘 이해하면 신체적, 심리적 필요에 따라 활용할 수 있다. 차가운 곳에는 따뜻한 색을, 더운 곳에는 차가운 색을, 분위기를 가라앉히려면 안정 효과가 있는 색을, 명량한 분위기를 만들려면 기분을 살려주는 색을 사용한다. 감정에 작용하는 따뜻한 색, 안정을 주는 색, 기분을 살려주는 색은 사람마다 다를 수 있기에 개인의 감정에 따라 같은 색이 다른 의미를 지니는 것 또한 컬러 테라피의 중요한 요소가 된다.

### 힐링을 가져다주는 컬러

각박한 생활에서 스트레스를 받는 현

대인들이 마음의 평화와 힐링을 추구하도록 돕는 몇 가지 컬러가 있다. 오래 전부터 이미 우리 삶에 평화, 안정, 치유와 같은 역할로서 특별한 의미를 부여받고 빛깔을 드러낸 분홍은 모성애와 자기에의 에너지를 담고 있으며, 온순하고 온화한 기분을 만들어주는 우울증 치료제 역할을 하는 색이다. 여자 아기와 벚꽃을 연상시키는 파스텔톤의 베이비핑크, 바랜듯한 아날로그 감성을 주는 올드 로즈, 노랑의 느낌이 가미된 코럴, 강렬하고 통통 튀는 매력의 핫핑크 등 다양한 계열의 분홍색을 주변에서 쉽게 찾아볼 수 있다. 하얀 사탕보다 분홍 사탕이 더 달콤하게 보이며 분홍빛을 띠는 향수는 사랑스럽고 따뜻한 장미 향기를 느끼게 한다. 여리지만 섬세하고 부드러운 에너지로 마음을 포근히 안아주는 따스한 온기의 컬러다.

보라색의 파장은 사람의 우울한 기운을 위로해 주는 치유의 에너지를 지니고 있다. 보라는 불안하고 과민한 신경을 안정시키고 정신적인 긴장을 이완시킨다.

우뇌와 좌뇌의 균형을 도와 두통이나 신경통을 가라앉혀주며 명상이나 묵상 같은 정신적인 정화 활동에도 도움을 준다. 그 때문에 마음이 우울하거나 외로움을 느끼는 사람은 무의식적으로 보라색을 찾으며 위로를 얻는 심리적인 작용이 있다. 삶이 지루하다 느껴질 때, 한 차원 높은 감정의 출구를 찾고 싶을 때 보라색을 가까이해보자. 지금과는 다른 특별한 빛이 마음에 비취질지도 모른다.

몇 해 전 미국의 색채전문기업 팬톤에서 '힐링' 키워드로 발표한 라벤더 컬러는 균형과 조화, 온화한 평온의 에너지

로 우리의 생활과 문화, 산업 전반에서 아름다운 조화를 보여줬다. 긴장을 완화시키고 근육을 이완시키는 치유력을 가진 라벤더는 특히 우울증과 불면증에 시달리는 사람들이 휴식과 숙면을 취할 수 있도록 신체의 파장을 낮춰준다. 잠 자리에 들기 전 라벤더 향의 입욕제 목욕을 하거나 라벤더 오일을 베갯잇에 한방울 떨어뜨려 보자. 은은한 라벤더의 향이 부드럽게 몸을 감싸며 편안하고 깊은 잠으로 이끌어 줄 것이다.

### 일상 속의 컬러 테라피

채도가 낮고 옅은 톤의 컬러는 공간을 넓어 보이게 해주므로 인테리어에서 벽의 색으로 가장 많이 활용이 된다. 공간의 용도와 목적에 따라 벽지 색을 은은한 회색빛이 도는 파스텔톤으로 선택하여 도배한다면 그 공간과 모임에 맞는 에너지를 부여할 수 있다.

직원들이 함께 모여 휴식을 취하는 여가 공간에는 친화력과 안정감을 높여주는 연두색이나 민트색으로, 차분하고 집중된 에너지를 필요로 하는 회의실과 사무실은 하늘색이나 소라색, 식사를 하거나 간식을 먹는 식음료 공간에는 소화를 촉진하는 노랑이나 식욕을 돋워 주는 주황색을 밝은 톤으로 입혀주면 그 공간에 들어서는 사람들에게 긍정적인 에너지를 불어넣을 것이다.

색의 활용에 있어 보색 역시 중요한 역할을 한다. 너무 산만하거나 진정되지 않고 답답한 마음이 들 때에는 붉은 색을 피하고 푸르고 차가운 계열의 색을 취해보자. 집중력이 향상되며, 머릿속이 명료해지고, 생각과 행동을 이성적으로 제어해 줄 것이다.

반대로 우울한 기분이 지속될 때에는 밝고 명량한 컬러로 에너지를 끌어올릴 필요가 있다. 선명한 빨강이나 주황색으로 활력에너지를 주거나, 자연의 초록과 연두로 안정감을 취해보자. 스스로 자존감이 낮다고 느낄 때에는 자아를 밝혀 주는 빛을 의미하는 노랑을, 그리고 수용과 사랑, 인내를 가지고 싶을 때는 포근한 연분홍색을 곁에 두기를 권한다. 혹시 삶이 지루하고 의미 없이 느껴진다면 보라색의 컬러 에너지가 필요한 때다. 영감과 미적인 감각을 깨워주고 창조성의 불꽃을 일으키는 보라색은 당신이 아주 특별한 존재임을 깨닫게 해준다.

색채의 힘을 믿는 순간 나의 몸과 마음, 그리고 삶에 큰 변화가 일어난다. 오늘, 당신의 마음에 들어온 색은 무슨 색인가? 색은 말로 표현 못하는 나의 마음을 대신해 보여주는 내면의 거울이다.

### 힐링 라이프

wRite 임위성(이로주 컬러힐링센터 대표)

“코로나 19” 및 그 밖의 휴람에 대한 궁금한 점이 있으시다면 휴람 해외의료사업부 김수남 팀장에게 문의하시면 자세한 안내를 도와드릴 것입니다.  
휴람이 상담부터 병원선정 → 진료예약 → 치료 → 사후관리까지 보호자로서 도와드릴 것입니다.

- ◎ Kakao ID : haramkorea
- ◎ 미국, 캐나다 무료(Call Free) : 1-844-DO-HURAM (1-844-364-8726)
- ◎ 직통전화 : 070-4141-4040 / 010-3469-4040
- ◎ 이메일 : haram@haram.kr

## M 이명원 회계사 MW LEE, CPA P.C.

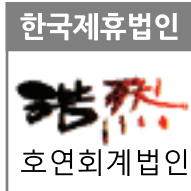

# “한국과 미국의 세무를 한번에!”



- 한국과 미국의 개인 세금보고 / FBAR / FATCA 보고
- 한국과 미국의 법인 세금보고
- 양도, 상속, 증여 절세 대책
- 한국 개인 및 법인의 미국 지사 설립 / 관리
- 한국 개인 및 법인의 한국 지사 설립 / 관리
- 한국과 미국의 본사 보고서 작성
- 한국과 미국의 회계기준에 의한 회계감사 보고서 / 검토 보고서 작성



### 이명원 회계사

한국 공인 회계사  
미국 공인 회계사

MW LEE, CPA P.C. 대표  
호연회계법인 국제조세 본부장

(전) 삼일회계법인 근무  
(전) 한국 공인회계사회 세법 강사  
(전) Rucci, Bardaro & Barrett P.C. 근무

617.455.8073  
mw@mwleecpa.com  
1318 Beacon St. #12(right)  
Brookline, MA 02446

# 한차원 높은 의료서비스 휴람 의료관광을 이용해보세요!



## 휴람 만성수술

직업병, 식습관, 생활환경으로 오는 만성질환?

병원 선택/ 의사 선택/ 예약 및 치료절차/ 치료 후 사후 관리/ 비용등...

이 모든 걱정으로 선택 못하신 고국방문 수술.

휴람은 국내수가로 부담없는 비용에 편안하고 안전한 진행을 도와드릴 것입니다.

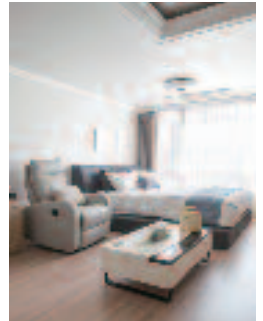

치질, 담낭용종(결석), 탈장, 하지정맥류, 요실금,  
자궁근종, 전립선비대증, 코골이, 목/허리 디스크,  
관절질환, 암질환, 심장/뇌혈관질환 등등.

**좋은 가격!!! 높은 퀄리티!!! 친절한 서비스!!!**

휴람은 상담부터 치료진행, 사후관리까지 보호자로서 도와드릴 것입니다.

\*\*\* 정확한 상담을 위해 사전에 검사 하신 기록이 있으시다면 카톡이나 이메일로 보내주시면 도움이 됩니다.

\*\*\* 수술은 병원에 따라 입원기간 및 비용, 서비스등이 상이 합니다.

**휴람 척추관절 네트워크 병원 - 휴람 상담을 통해 자세한 정보를 확인하세요!!!**

중앙대학교병원(흑석역) / H+양지병원(신림역) / 세란병원(독립문역)  
강남지인병원(학동역) / 장트위튼병원(서울대입구역) / 강남병원(신갈역)



해외의료사업팀장  
**김수남**

**617.949.1766**

카카오톡 : 010-3469-4040(ID: huramkorea)

이메일 : huram@haram.kr

홈페이지 : www.huramkorea.com





**백영주의 부동산 따라잡기**  
Direct (617)-921-6979  
E-mail: clarapaik@ownnewengland.com

이 칼럼은 본지의 편집방향과 다를 수 있습니다

# 3차 대전

눈 깜빡 할 사이였다! 3 주전만 해도 이런 일이 있으리라고는 생각도 못했다. Coronavirus Pandemic (Covid - 19).

작년에 중국 Wuhan 이라는 도시에서 Coronavirus 라는게 돈다는 얘기를 들었을 때 강 건너 남의 일만 같았다. 그리고 사라지겠지 했던게...

중국에서 한국으로 갔을때만 해도 우리는 이런 일이 있으리라고는 상상도 못 했었다.

3월 16일부터 사태가 심각해 지고 오늘 4월 7일 State of Massachusetts 는 Stay Home 이라는 오더 안에서 현재까지 5월 4일까지이다.

꼭 필요한 비즈니스만이라는 제안안에서 Grocery Stores, Liquor Store 등 만을 빼고는 모든 비즈니스는 문을 닫았다.

식당들도 take out 만 가능하고 하지만 많은 식당들은 take out만으로는 식당을 여는게 현실과 맞지 않아 많은 식당은 문을 닫았다. 많은 small business 가 이런 상황이다 보니 많은 사람들이 job을 잃었다.

Hand Sanitizer 나 Toilet Papers 는 사기

힘들어지는 상태이다.

오늘 현재 미국이 전 세계에서 제일 피해가 심해서 1363365명 감염 76420명이 죽었다.

주로 보면 New York, New Jersey, Michigan, California, Louisiana, Florida, Massachusetts 순으로 피해가 심하다.

병원에는 침대가 부족하고 호흡기 기계가 없다고 한다.

의사 간호사들은 masks 나 gloves 가 모자란다고 한다.

Highway 에 차가 없다. 골목골목에는 귀신이 나올 정도로 조용하다.

내 생애 이런 날을 맞이 할지는 상상도 못 했다.

그럼 부동산은 어떻게 될 것인가?

세상이 바뀌어서 online 으로 모든게 되는 세상이다.

그러나 인생에 가장 비싼 투자인 부동산을 우리가 요즘에 흔히 말하는 virtual tour or online 3D 라는 사진이나 비디오를 보고 살 수 있을까?

이 사태가 발생하기 3주전에 부동산 마켓을 정확히 이야기 하자면 정확히 seller's market 이었다.

아직까지 낮은 interest rate과 job 시장이 좋아서 사려는 사람은 많다.

그러나 팔려는 사람들이 적어서 잘 가격이 맥여진 물건이 나오면 오퍼가 10개 들어가는 상황이었다.

그리고 우리가 살고 있는 이 보스톤에 겨울이 마무리 되는 시점이어서 매매에 기대를 하는 사람들이 많았던 시점에 이런일이 생겼다.

그럼 질문은 이거다. 첫째 이 사태가 얼마나 갈 것인가?

둘째 사태가 끝나면 부동산 마켓은 어떻게 될 것인가?

첫번째 질문에 대한 대답은 그 누구도 모른다는 것이다.

하지만 첫번째 질문은 그리 상관이 없으리라고 본다.

둘째 질문에 대한 답은 이 사태가 언제 끝나는지 집은 사람이 살기 위해서 필요하다

는 것이다. 그리고 3주전에 마켓을 보면 다시 픽업할 가능성이 아주 높다.

지금에 우리는 Zoom 으로 Listing Presentation을 하고 있다.

빨리 이 사태가 끝나 나 활기찬 경제 활동이 되길 바란다.

때가 때인 만큼 다음번에는 Cares Act 에 대해서 써 보겠다.

**백영주 (Clara Paik)**  
Executive Manager  
Berkshire Hathaway N.E. Prime Properties  
Realtor, ABR., GRI, CCIM.  
Multi-Million Dollar Sales Club, Top 25 Individual of 2006, 2007, 2008, Re/Max New England, Association of Board of Realtors, Massachusetts Association of Realtors, Boston Real Estate Board.  
Office 781-259-4989  
Fax 781-259-4959  
Cell 617-921-6979



## 화랑도(花郎徒)와 성(性) 그리고 태권도(跆拳道) 화랑세기(花郎世紀), 14세 풍월주(風月主) 호림공(虎林公(1))

이 칼럼은 본지의 편집방향과 다를 수 있습니다

박선우 (박선우태권도장 관장)

김호림은 용맹한 화랑으로 일찍이 격검술이 신기에 달했던 문노의 문하에 들어가 천하제일의 무예를 연마하였다. 호림은 579년에 태어났다. 그리고 마흔이 다 되어 8세

풍월주에 올랐던 문노는 69세를 일기로 606년에 죽었다. 그러니 호림과 문노의 나이 차이는 42세 가량이다. 많은 나이 차이에도 불구하고 그는 수제자가 되어 스승에 버금가는 격검술로 화랑의 수장이 되었다. 또한 진골정통의 신분이었지만 늘 검소하게 골품을 뽐내지 않았다. 그는 24세 무렵인 603년에 14세 풍월주가 되었다. 그리고 612년에 그 위를 김유신에게 물려주고 스스로 무림거사(茂林居士)라 부르며 조정에는 관여하지 않고 칠성우(七星友)들과 교류하며 남산에서 자적했다. 하지만 나라에서는 큰일이 있을 때 반드시 그에게 자문을 구하였다. 당시의 칠성우는 무림거사인 호림공을 비롯하여 알천공(闍川公), 임종공(林宗公), 술종공(述宗公), 염장공(廉長公), 유신공(庠信公), 보종공(寶宗公)이다. 한편 삼국유사(권1, 기이), 진덕왕조의 기록에 보면 알천공, 임종공, 술종공

, 호림공, 염장공, 유신공 6인이 남산 오지암에서 국사를 논의했다고 나온다. 삼국유사에는 보종이 등장하지 않는다. 칠성우가 언제 결성되었는지의 기록은 없지만, 김호림이 화랑도의 풍월주 위를 김유신에게 물려준 직후라면 그들의 관계는 상당히 오랫동안 지속되었다. 그리고 진덕여왕의 즉위시 김호림은 이미 70세에 가까와 지고 있었다. 612년은 진평왕의 재위 시기였고, 진덕여왕은 647년에 즉위하였다. 화랑의 풍월주 위를 마친 김호림은 또한 불교에 귀의하면서 스스로 무림거사라고 칭하였지만 당시 사람들은 그를 '탈의지장(脫衣地藏)'이라고 불렀다. 이는 그가 청렴한 마음가짐으로 가진 재물을 모두 풀어 남도들에게 나누어 주었기에 붙여진 이름으로 생각된다. '지장(地藏)'은 불교의 '지장보살(地藏菩薩)'(293)에서 따온것이 틀림없다. 김호림은 12세 풍월주를 마치고 형 원광법사를 돕기 위해 불교에 귀의한 보리공을 공경했다. 그래서 호림은 보리로 부터 계책을 받고 무림거사가 되었다.

김호림은 579년에 김복승(金福勝)과 송화공(宋花公) 사이에서 태어났다. 그리고 603년에 화랑의 수장인 14세 풍월주가 되었다. 그런데 100여년 후인 704년 김대문이 한산주의 도독이 되어 집필한 화랑세기에 호림의 부모에 대해서 의문시하는 기록이 있다. 화랑세기는 김대문의 말대로 그의 부친 김오기의 초고를 바탕으로 하여 완성하였다. 즉 아버지 김오기

가 자료를 모을때 이미 김호림의 가계는 정확하지 않았음을 암시하고 있다. 하지만 그런 의문에 앞서 "14세 호림공은 복승공의 아들이다. 어머니는 송화공주인데 지소태후의 딸이다" 라고 기록하고 있다. 부계를 먼저 살펴보면, 복승공의 부모는 산중공과 사도미다. 산중은 제21대 소지왕의 유일한 아들이다. 산중의 어머니는 당시 신라에서 가장 아름다웠다는 벽화이다. 벽화는 날이군(경북 영주) 파로의 딸이었는데 변방으로 순시를 나갔던 소지왕이 그녀의 아름다움에 밤잠을 이루지 못하다가 경주에서 영주까지 잠행을 하여 만나기도 했다. 그러다가 500년 초에 벽화의 어머니 벽아도 함께 왕궁으로 데려와 후궁으로 삼았다. 그리고 산중은 500년 어느날 태어났고, 소지왕은 그해 11월 죽었다(퇴위 당했다?). 왕위는 방계의 지증왕으로 이어졌다. 그리고 복승공의 어머니 사도미는 법흥왕의 딸이다. 법흥왕이 후궁 사공과 낳은 딸이다. 제23대 법흥왕은 제22대 지증왕과 왕비 연제부인의 장남이다.

다음은 김호림의 모계, 어머니 송화공주의 부모는 박영실과 지소태후이다. 영실은 처음에 옥진과 혼인하였다. 그런데 그날 혼인잔치에 법흥왕이 하객으로 참석하였다. 참으로 광영이 아닐 수 없었지만, 법흥왕은 옥진의 미모에 빠져 그만 그녀를 후궁으로 삼았다. 그리고 영실은 당시 과부로 있던 딸 지소와 혼인시켰다. 이에 앞서 지소는 숙부인 임종과 혼인하여 삼백중(후일 제24대 진흥왕)을 낳았지만 남편

은 일찍 죽었다. 지소는 계부(繼父) 영실공을 좋아하지 않았지만 그들 사이에는 두 딸이 있다. 장녀 황화공주에 대한 기록은 거의 없다. 아마도 조졸한 것으로 보인다. 송화공주는 소지왕의 유일한 혈손인 복승과 결혼하였다. 김복승은 송화와 결혼하기 전에 이미 결혼하여 딸 복힐구를 두고 있었다. 첫 부인에 대한 기록은 없다. 아마도 일찍 사망한 것으로 짐작된다.

293) 지장보살은 석가모니 열반 후 미륵보살이 성불할 때까지의 무불시대(말법시대)에 육도(六道)의 중생을 구한다는 큰 대원을 세운 보살(마하살(대비보살))이다. 육도란 지옥, 아귀, 축생, 수라, 인간세상, 천상을 말한다. 아귀는 굶주린 귀신으로 만나기만 하면 서로 싸운다고 해서 '아귀다툼' 이란 말도 있다. 수라는 아수라(阿修羅)의 약어로 투쟁을 그치지 않는 자/투쟁으로 생존하는 자란 뜻으로, 팔부중의 하나인 아수라왕이 불법(佛法)을 지키는 제석천과 싸웠으나 끝내 졌다. 그 장소의 처참함이 상상을 할 수 없을 만큼 끔찍했다. 그래서 지금도 전리나 싸움으로 뒤범벅이 된 장소나 그런 상태를 '아수라장' 이라고 한다

참고문헌: 삼국사기, 삼국유사, 화랑세기 - 신라인 그들의 이야기(김대문 저, 이종욱 역주 해, 소나무), 화랑세기 - 또 하나의 신라(김태식, 김영사), 한국사 데이터베이스 (db.history.go.kr)

## 뉴/잉/글/랜드/지/역/한/인/교/회/협/의/회

그러나 이제 그리스도께서 죽은 자 가운데서 다시 살아나사  
잠자는 자들의 첫 열매가 되셨도다(고전 15:20)

# 예수 다시 시들었네

생명을 위협하는 위기가 일상이 된 지금, 변화된 현실을 살아가는 우리  
모두를 생명의 주님께서 선한 능력으로 늘 살피주시기를 기도드립니다.

우리 모두 부활의 아침을 향해 나아가고 있습니다. 함께 모여 감격과 감  
사를 나눌 수 없는 지금, 우리가 살아온 삶의 자리 또한 부활하신 주님을  
뵙는 거룩한 성소임을 깨닫습니다. 고기잡는 자리로 돌아간 베드로가 부  
활의 주님을 만나며 제자의 소명을 다시 붙들었듯, 우리를 찾아 오셔서  
부활의 인사를 건네실 주님을 기다립니다.

우리가 맞이할 부활의 아침에 주님께서서는 한계 안에 살아가는 우리를 한  
계 너머로 불러 주실 것입니다. 부활의 주님께서 우리가 지금 끌어안고  
씨름하는 현실을 감당할 힘과 용기와 소망을 채워주시기를 기도드립니  
다. 부활의 주님께서 늘 여러분과 함께 하시기를 기원 합니다.

뉴잉글랜드지역 한인교회협의회 드림

그린랜드연합감리교회, 글로벌미션보스톤교회, 나사렛사람교회, 내슈아한다음교회, 뉴햄프셔감리교회, 뉴햄프셔한인교회, 라이코스교회, 로드아일랜드성동교  
회, 로드아일랜드제일한인교회, 로드아일랜드중앙한인교회, 무지개연합감리교회, 밀알교회, 보스톤은혜장로교회, 보스톤장로교회, 보스톤감리교회, 보스톤조이  
울교회, 보스톤늘푸른교회, 보스톤디딤돌교회, 웨스트포드한인교회, 보스톤서부장로교회, 보스톤성결교회, 보스톤한울교회, 보스톤소망교회, 보스톤시온성교회,  
보스톤제일교회, 보스톤주님의교회, 보스톤중앙교회, 보스톤평그림교회, 보스톤한인교회, 보스톤한인연합교회, 북부보스톤연합감리교회, 비전교회, 새빛교회, 생  
명의길장로교회, 성요한연합감리교회, 순복음보스톤교회, 시온한인연합감리교회, 안디옥연합감리교회, 열방교회, 우스터한인연합감리교회, 우스터장로교회, 워  
싱턴포터교회, 은혜진리교회, 임마누엘연합교회, 좋은감리교회, 지구촌방주교회, 케임브리지연합장로교회, 케임브리지한인교회, 퀸시영성장로교회



# NAMU • 나무

국제기능올림픽 목재분야 금메달리스트  
대통령 훈장 수훈/15년 이상의 경력

## SERVICE

- 주방, 욕실, 방, 베이스먼트 리모델링
- 집, 상점 레노베이션
- 커스텀 캐비닛, 바닥, 데크
- 원목 테이블, 가구

## WHY NAMU

- ✓ 정직하고 디테일한 견적
- ✓ 고객과 지속적인 대화를 통한 진행
- ✓ 철저한 시간 약속과 빠른 공사



BEFORE

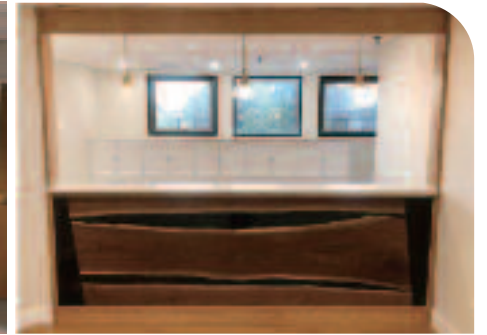

AFTER

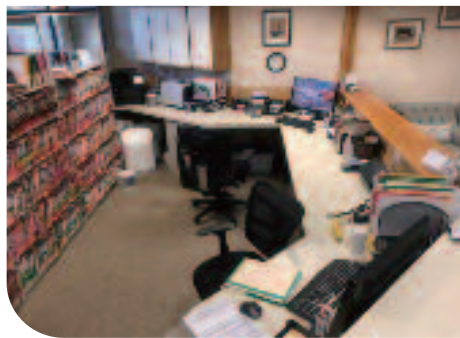

무료  
견적상담

www.namuma.com  
info@namuma.com / 617-775-4771  
58 Pulaski St, Peabody, MA 01960

견적부터 마무리까지 확실하게 책임지고  
양심적으로 프로젝트를 진행합니다  
(MA 전지역, NH 일부지역 공사)

# 코로나 사태 여러분과 함께 이겨나가겠습니다

보스톤코리아

보스톤코리아는 한번도 가보지 않은 길이지만 중단치 않고 발행합니다.  
두꺼운 얼음 밑에서 물은 끊임없이 흐르듯 모든 게 멈춘 순간에도 끊임없이  
필수 정보를 전하고 한인간의 네트워크를 연결하겠습니다.  
하지만 어려움을 겪는 광고주들로 인해 발걸음이 무겁습니다.  
이에 따라 독자 여러분께 도움을 호소합니다.  
혹 여유가 되는 분들은 보스톤코리아를 도와주십시오.  
보스톤코리아에 도움을 주실 분들은 아래의 주소로 체크를 보내주시면  
감사하겠습니다.

161 Harvard Avenue Suite 4D Allston, MA 02134  
Payable to : The Boston Korea

보스톤코리아도 어려운 광고주들을 돕겠습니다.  
보스톤코리아에 연락을 주시면 적극적으로 돕도록 하겠습니다.  
editor@bostonkorea.com