

김성군 변호사
160 main street
Stoneham, MA02180
781.438.6170
www.songkimlaw.com

보스톤 코리아

BOSTONKOREA.com

백영주 부동산
주택 / 콘도
비즈니스 / 건물
617.921.6879
clarapark@ownnewengland.com
ClaraPark.com

POSTMASTER: Send Address Changes to 161 Harvard Avenue, Suite 13, Allston, MA 02134

전화: 617-254-4654, 광고문의 전화: 617-903-3010

ISSN 1554-6942



하버드 대학 신문인 하버드 크림슨이 2017년 올해 신입생들을 대상으로 실시한 이메일 설문조사 결과 신입생들 다수는 여전히 하버드 출신의 자제이거나 부유층의 자녀인 것으로 드러났다 (사진=the Harvard Crimson)

하버드 신입생, 부모가 하버드 출신 또는 부유하거나

하버드 크림슨 2017 신입생 대상 설문조사

공립학교 60%, 사립학교 35%출신, 평균 고등학교 성적 4.0만점에 3.94
사상 처음 비백인 50% 넘었지만 저소득층 소수민족에겐 아직 커다란 벽

(보스톤 = 보스톤코리아) 한새벽 기자 = 하버드 대학 신문인 하버드 크림슨이 2017년 올해 신입생들을 대상으로 실시한 이메일 설문조사 결과 신입생들 다수는 여전히 하버드 출신의 자제

거나 부유층의 자녀인 것으로 드러났다. 하버드는 강력한 대중의 압력 속에 첫 하버드 입학자 및 저소득 가정층의 입학에 장려하는 직원을 고용하는 등의 노력을 기울였었다.

가족 중 처음으로 하버드에 입학한 <첫 하버드 세대>가 전체 입학생의 17%를 차지하는 새로운 면모를 선보였지만 여전히 다수는 하버드 출신의 부모를 둔 <레거시 학생>이었다.

하버드 크림슨은 전체 1700여명의 신입생을 대상으로 이메일을 발송해 절반가량인 853명의 답변을 받아 통계자료를 작성했다. 올해 하버드는 사상 처음으로 비 백인이 50%를 넘었다고 하버드는 발표한다 >>3면으로 계속

취업 영주권, 10월부터 1대1 인터뷰 의무화

영주권 극한 심사(extreme vetting) 강화
국무부, 학생비자 발급 규정도 대폭 강화

(보스톤 = 보스톤코리아) 한새벽 기자 = 학생비자 발급요건 강화에 이어 트럼프 행정부는 취업 영주권 발급시 인터뷰 필수화 등 ‘극한 심사(Extreme Vetting)’ 를 시행하겠다고 밝혔다.

미 이민서비스국(USCIS)은 10월 1일부터 취업 영주권 취득시 1대1 인터뷰를 의무화할 것이라고 8월 28일 밝혔다. 인터뷰는 동시에 난민 심사에도 적용된다.

미 이민서비스국 제임스 맥카멘트 국장은 “이번 변화는 미국의 이민체계의 명확성을 강화하겠다는 당국의 의지를 반영한 것” 이라고 밝혔다. 맥카멘트 국장은 “이민서비스국과 연방 당국은 영주권 취득을 원하는 이민자들에게 좀 더 강력한 조사와 극한 심사절차를 공동으로 개발할 것” 이라고 밝혔다.

이번 극한심사(extreme vetting) 가이드라인은 트럼프 대통령이 지난 1월 발동한 ‘입국심사 강화 행정명령’ (Executive Order 13780)에 따른 것으로 테러방지를 >>2면으로 계속

이민법
상법
민·형사소송
이혼

성기주 변호사
Kiju Joseph Sung

617-504-0609
Cambridge Office
929 Massachusetts Ave.
Cambridge, MA 02139
www.lookjs.com

law@lookjs.com

보스톤출발 **한국행항공권 \$870~**부터

미서부관광 로스앤젤레스 포함 모세미타/샌프란시스코 4박5일 \$465~ 미서부3대기행 4박5일 \$470~	고국관광 대형인 2인, 3박4일 \$609~ 충동만 3박4일 \$609~
미동부관광 뉴욕 포함 워싱턴 / 나이아가라 리 뉴욕시대 4박5일 \$680~ 미동부3대기행 4박5일 \$800~	선국일주 8박9일 시애틀, 로키산, 밴쿠버 \$1,388~

IACE TRAVEL 부의전화
1.617.424.8956
1.866.619.4223

Dr. 닥터스통증병원

“통증” 참지 마세요
해답은 닥터스통증병원에서!

대표원장
Dr. Chang Yoon, DPT
브록라인(하나병원) 원장
Dr. Miran Kwon, DPT

교통사고/학생보험/닥터노트/여행자보험
올스톤 크리닉
617.731.1001
브록라인 크리닉
617.566.1199

Premier Realty Group

나원태 Realtor
Direct: 617.642.3156
won@bostonpremierrealty.com

경험과 전문성으로
여러분의 소중한 자산을
책임지겠습니다

제이슨 전 Realtor
Direct: 617.642.5670
jason@bostonpremierrealty.com

Century 21

주택 | 콘도 | 커머셜
성심껏 도와드리겠습니다

Eileen Park
(아이린 박)
REALTOR®

Tel: 617.935.3241
WWW.BOSTONPARKREALTY.COM
카카오톡: Eileen0311
Email: EileenBostonRE@gmail.com
1274 Washington St. Newton, MA 02465

H-1B 취업비자 신청자 서류심사 대폭강화

노동허가신청, Level 1 임금 선택시 증거서류보충 요구 이미 수많은 증거서류보충 요구 이민변호사들 받아

(보스톤 = 보스톤코리아) 한새벽 기자 = H-1b 취업전문비자 신청자들이 어려운 경쟁률을 뚫고 추천에 당첨됐음에도 불구하고 뜻하지 않은 이민서비스국의 강력한 심사에 어려움을 겪고 있다.

법률 전문 뉴스레터 인터네셔널로오피스(International Law Office)는 8월 28일 부쩍 증거서류 보충 요구가 늘었고, 현장실사가 잦아졌으며, 외국 국적 인 경우 이민세관국에서의 신원조사가 더욱 까다로워졌다고 보도했다.

이민국의 취업전문비자 신청자들에 대한 까다로운 심사는 지난 4월 초 이민국이 보도자료를 통해 이민사기와 테러리스트 방지를 위해 심사를 대폭 강화할 것이라고 밝힌데 따른 것으로

보인다.

4월 이민국의 정책 메모에 따르면 Level1(기초레벨) 등급의 직은 결코 (학사학위가 필요한) 전문직이 아니라는 결론이다. 취업비자를 신청하기 위해서 고용주는 노동허가신청(LCA; Labor Condition Application)을 마쳐야 하는데 보통 4가지 레벨 중의 하나의 임금 수준을 선택해야 한다. Level1은 기초레벨이며 Level4는 가장 전문레벨의 임금이다.

이에 따라 대표적인 H-1b 신청 직종인 컴퓨터 프로그래머의 경우 Level1은 학사학위가 필요 없으므로 증거서류 보충(RFE; Request For Evidence)을 요구받지 않게 된다. 특히 이민국의 메모가 발표된 이후 노동부 등

다양한 정부 부서들이 이에 협조하고 있어 Level1을 선택한 경우 추가 증거서류를 제출하라는 RFE를 받게 될 것이라는 지적이다.

패코리우그룹의 이민전문변호사 멜리사 윙클러 씨는 “이민 변호사는 임금 레벨 및 컴퓨터 프로그래머 직종을 둘러싼 증거서류보충이 증가하고 있음을 이미 목격하고 있다” 고 밝혔다.

특히 이 같은 심사강화 이외에 이민서비스국과 노동부는 강력한 비자 사기단속을 천명했다. 미국인 노동자를 대체하기 위해 외국인 노동자를 고용하는 것이 사기라는 방침 하에 부정발급은 용납치 않겠다는 것이다.

아코스타 노동부 장관은 노동부가 계속 이민서비스국과 법무부와의 협조를 통해 비자 사기와 남용을 발굴해 낼 것이라고 밝혔다. USCIS는 H-1B 외국인 노동자에 대한 의존도가 지나치게 높은 고용주들 선정해 조사관들을 직접 현장을 보내 규정 준수 여부를 조사할 계획이다.

이 같은 트럼프행정부의 단속방침은 미국인 일자리 보호 우선과 메리트베이스 이민 정책 도입을 포석으로 둔 조치인 것으로 풀이된다.

hsb@bostonkorea.com

취업 영주권, 10월부터 인터뷰 의무화

▶▶1면에 이어서

위한 외국인에 대한 ‘극한 입국 심사’ (Extreme Vetting)를 하도록 지시한 것에서 근거한 것이라고 미국우 언론 브레이트바트는 밝혔다.

영주권 심사시 1대 1 인터뷰를 진행하는 것은 지금까지 연방법상의 무조항이 아니었다. 그러나 트럼프 행정부는 단지 난민 입국자들을 대상으로 극한입국 심사를 벌일 뿐만 아니라 영주권 취업 취득자에게도 이 같은 극한심사 료를 적용하며 점차 다른 영주권 심사에도 그 범위를 넓힐 것이라고 밝혔다.

이민서비스국은 보도자료를 통해 “개인 인터뷰를 진행함으로써 이민심사관이 신청자가 제출한 정보의 타당성을 검사하고 영주권 진행 절차에 따른 적절한 새로운 정보를 채취해 영주권 자격이 적절한지 여부를 판단할 것” 이라고 밝혔다.

이민서비스국의 이번 취업영주권 의무화 규정은 미국무부가 최근 미국 유학생에 대한 비자 발급절차를 강화한 것과 발맞춰 발표된 것이다. 새로운 학생비자 발급 가이드라인에 따르면 비자 심사 영사들은 유학 비자 신청자들이 제출한 유학



제임스 맥케이 이민서비스국장 대행

목적과 1년간 학비 및 생활비 재정 내역 재정 상황, 유학을 마친 후 귀국 일정과 비이민 의도, 한국내 거주 증명 등을 ‘만족’ 하지 못할 경우 영사 재량으로 비자 발급을 거부할 수 있도록 하고 있다. 반드시 유학 후 귀국한다는 증거를 제시하는 것이다.

2016년 회기 연도 63만명의 외국 학생들이 초과체류하고 있으며 2017년 1월 현재 545,000명의 초과 체류자들이 미국에 거주하고 있다.

hsb@bostonkorea.com

REQUEST FOR EVIDENCE

* All foreign language documents must be submitted with complete word-for-word English translations. The translator must certify that the translation is complete and accurate, and that he or she is competent to translate. Do not submit the English translation without the foreign language document.

REQUIREMENT THAT PETITIONER AND BENEFICIARY HAVE MET IN PERSON: It must be established that the petitioner and beneficiary have met in person and/or have been in each other's physical presence at any time during the two years immediately preceding the filing of this petition.

H-1b 취업전문비자 신청자들이 어려운 경쟁률을 뚫고 추천에 당첨됐음에도 불구하고 뜻하지 않은 이민서비스국의 강력한 심사에 어려움을 겪고 있다

<진료 과목>
 * 일반 치과 * 잇몸 질환 치료
 * 신경 치료 * 보철 전문
 * 보복스&필러

주요 보험
 Delta, BCBS, Aetna,
 Cigna, MetLife,
 MassHealth,
 etc.

케임브리지 덴탈

큰 웃음을 드립니다

Cambridge Dental Associates
 126 Inman Street
 Cambridge, MA 02139
 (617) 492-8210
 한국어 진료 상담 가능

**형사법
 상법/회사법
 유언장/ 상속
 민사법
 부동산법**

스티븐 김 변호사
 보스톤 검사 경력
 (Steven S. Kim)

617.879.9979
 stevenkimlaw.com

The Law Office of Steven S. Kim
 2001 Beacon Street, Suite 101,
 Boston, MA 02135
 Steven@stevenkimlaw.com



지난 24일 주 보스턴 총영사관에서 앤 시블리 오브라이언 (Anne Sibley O'Brien) 작가의 도서 토론회가 진행되었다



북한관련 소설 펴낸 미국 작가 오브라이언

영문판 '홍길동' 펴낸 작가 오브라이언의 첫 소설 "In the Shadow of the Sun" 출판 기념 토론회

(보스턴 = 보스톤코리아) 김보경 기자 = 주 보스턴 총영사관에서 지난 24일 오후 앤 시블리 오브라이언 작가의 북한관련 소설 "In the Shadow of the Sun" 도서 토론회 (Book Talk)를 개최했다. 본격적인 도서 토론회가 시작하면서 오브라이언 작가는 자신의 성장 배경과 이 소설을 쓰게 된 계기를 설명했다.

오브라이언 작가는 의료 선교사의 딸로 어렸을 적 한국에서 성장했다. 뉴 햄프셔에서 태어난 그녀는 처음엔 한국의 모든 것이 낯설었지만 그 당시 외국인이 많지 않았던 한국에서 자신과 그녀의 가족을 따뜻하게 대해주고 한국인들과 생활하며 한국을 제 2의 고향으로 받아들였다. 그녀는 어린 나이에 전통 한옥에서 한글을 배우며 "60년대 한

국 문화를 뺏 속 깊이 경험했다" 고 말했다. 미국으로 돌아온 그녀는 한국관련 청소년 작품들을 발간해 한국 문화를 미국 청소년에게 알렸다. 그중 그녀는 허균의 원작인 '홍길동전' 을 새롭게 해석한 '홍길동의 전설' 이라는 그림책을 탄생 시킴으로서 한국에 알려진 바 있다.

그러나 그녀의 첫 소설인 "In the Shadow of the Sun" 은 북한을 배경으로 해 사람들의 궁금증을 자아냈다. 그녀가 북한관련 소설을 쓰게 된 결정적 이유는 2007년 자유아시아 방송 인터뷰 중 "남북 통일에 대해 어떻게 생각하는지" 라는 질문을 받게 된 것이라고 했다. 21년 동안 한국에서 생활한 그녀에게 북한이 얼마나 가깝고도

먼 나라인지 깨닫게 해준 계기였기 때문이다.

그 후, 그녀는 약 10년 동안의 북한에 대한 연구 끝에 이 소설을 지필하게 되었다. 그녀는 이 소설을 통해 독자들이 북한 주민들을 향한 관심을 가질 수 있는 기회가 되면 좋겠다고 하며 "북한도 대한민국이다" 라고 말했다.

이 책은 한국에서 입양된 '미아' 와 그녀의 양아버지 '사이먼' 을 위해 북한 구호 활동가인 미국인 아버지가 계획한 북한 관광 중 북한당국의 추적을 받게되어 탈출하는 내용의 소설이다. 북한의 강압적인 독재체제하에 외국인의 시선으로 북한 주민들의 생활을 생각해 볼 수 있는 기회를 제공해준다.

오브라이언 작가는 내년 1월 6개의 한국 국제학교에 초청되어 이 소설을 소개할 예정이다.

kbk@bostonkorea.com

2017년 하버드 신입생 살펴보니

▶▶ 1면에 이어서

는데 이번 조사에 따르면 52.1%가 백인, 23.8%가 아시안, 11.4%가 흑인, 10.2%가 라틴계 등의 순이었다. 약간의 오차는 있지만 거의 학교발표와 유사하다.

특히 돈이 문제였다. 50만불 이상 소득가정 출신은 17%였지만 하버드의 노력에도 불구하고 4만불 이하의 가족 출신은 12%였다. 한해 학비, 기숙사비 \$65,609를 연소득 \$65,000 소득 가족에게 무료로 제공한다 해도 결국 저소득층은 대학에 이르기까지 교육에서의 차별을 쉽게 극복하지 못했다.

부모가 하버드 출신인 경우 소득 수준도 높았다. 하버드 출신 부모의 가계소득이 50만불을 넘는 가정이 46%였지만 가족 중 처음으로 하버드에 진학한 신입생 가계소득이 50만불을 넘는 경우는 9%에 불과했다.

이외에 하버드 입학과 관련 주요 지수들을 알아보면 올해 하버드는 총 4만명의 지원자 중의 5.2%인 2,056명의 신입생을 선발했다. 이중 17%의 학생들은 학교 외부의 사립 입시컨설팅을 받았다. 공립학교 출신은 60.3%였으며 사립학교 출신은 35.7%였다.

응답자의 평균 고등학교 성적은 4.0만점에 3.94였다. 입학생 73%가 상위 2%안의 성적이었으며, 레거시학생(부모가 하버드 출신) 59%가 상위 2%안의 성적이었다.

고등학교 과외활동(Extracurriculars)으로 가장 많이 했던 것이 자원봉사였으며, 스포츠활동이 두번째였다. 이외에 학생회 활동, 음악밴드, 수학 및 과학 경시대회 등의 순이었다.

한가지 흥미로운 점은 하버드는 리더십을 중요시 여긴다는 점이었다. 전체 83%가 고교시절 최소한 한 클럽의 회장이었다. 약 19%가 학생회의 회장이었고 11.18%가 학교신문 편집장이었다.

hsb@bostonkorea.com



SATI 및 SATII 준비 전문학원

TEL: 781-398-1881

2 Winter Street Suite 104, Waltham, MA 02451

SAT Plus Fall Schedule 2017

Saturday Class Start September 9, 2017

Class	Time
PSAT/SAT I Prep 9/9/17 open	9:00 AM - 11:00 AM 11th Grade
PSAT Prep 9/9/17 - 3/3/18	1:00 PM - 3:00 PM 9th/10th Grade
SAT I Prep 9/9/17 - 11/25/17 (as needed)	3:30 PM - 5:30 PM 12th Grade
SAT II Prep 9/9/17 - 11/25/17	6:00 PM - 8:00 PM Subject Tests 10th/11th/12th Grade



Rocky Hill School 과학 및 수학교사 Disciplinary Committee
MIT 생물학 학사학위
Who's Who Teachers of America-1992년 선출
Tandy Award Finalist(수학 및 과학분야 우수교사 표창)
지난 10년간 SAT I 및 SAT II 개인교습

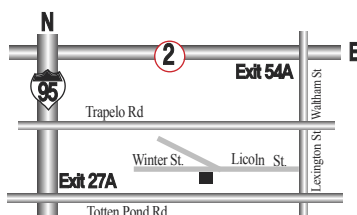

“항상 Tutoring이 가능합니다!!”

English Writing, Biology, History, Chemistry, Math, Physics

10년 이상의 지도경력으로 우수한 학생을 배출하신 한상훈 선생님이 항상 지도하시고 계십니다.

입국 전 한국에서 잊지말고 꼭 챙겨오세요!

(보스톤 = 보스톤코리아) 김보경 기자 = 가을학기 개강을 앞두고 학생들이 하나 둘 한국에서 보스톤으로 올 준비를 하고 있다. 유학생들 중 한국에서 꼭 필요한 물건들을 미리 준비해 오는 것은 매우 중요하다. 특히, 보스톤이 처음인 신입생들은 한국에서 무엇을 챙겨와야 할지 고민이라면 이 기사를 주목할 필요가 있다. 학생들을 위해 한국에서 가져오면 좋은 물건 리스트를 정리해보았다.

〈운전면허증/국제면허증〉

학생들이 미국에서 운전을 할 계획이 아니라도 미국 신분증이 있다면 항상 여권을 소지하지 않아도 되는 장점이 있다. 국제면허증은 미국 외의 지역에 여행을 갈 계획이 있을 시 준비해오면 편리하다. 그러나 국제면허증은 신분증으로 인정받지 못하기 때문에 미국 운전면허증을 가지고 있다면 쉽게 신분 확인이 가능할



것이다. 한국 면허증을 소지하고 있다면 보스톤 총영사관에서 간단한 서류 절차를 통해 매사추세츠주 면허증으로 교환할 수 있다. 교환을 위해 한국에서 가져와야 할 서류로는 유효한 대한민국 운전면허증 원본과 우리나라 운전경력증명서 영문 원본(Certificate of Driver's License)이 있다. 운전경력증명서 영문 원본 서류 준비 시 면허증 교환 신청일로부터 최근 60일 이내(Issue Date)에 발급한 영문 원본이어야 한다. 원래 우리나라의 거주지 관할 경찰서 또는 운전면허시험장에서 발급을 받아야 했으나 올해 4월 부터 보스톤 총영사관에서 영문 운전경력증명서 발급 업무를 시행하여 절차가 좀 더 간편해졌다. 기타 구비서류는 보스톤 총영사관 사이트에서 확인 할 수 있으며 주소는 아래와 같다.

<http://usa-boston.mofa.go.kr/korean/am/usa-boston/consul/driving/index.jsp>

〈정장〉

학교 프레젠테이션 발표, 취업 박람회, 면접 등 다양한 이벤트 참여 시 정장은 필수이다. 미국에서도 저렴한 정장을 쉽게 구매할 순 있지만 동양인 체형에 맞는 옷을 찾긴 어렵다. 그리고 한국과 달리 미국은 수선비가 비싸므로 미국에서 기성정장을 구입해 수선하는 것 보다 한국에서 자신에게 꼭 맞는 정장을 사오는 것이 훨씬 저렴하고 똑똑한 방법이다.

〈증명/여권사진〉

한국에서는 어디서든 쉽고 저렴하게 증명사진 또는 여권사진을 찍을 수 있다. 미국에서는 일부 한인 사진관이나 CVS에서 증명사진을 찍을 수 있지만 비교적 비싼 가격에 비해 본인이 만족할 만한 사진이 나오지 않을 수도 있다. 특히, 취업을 준비하고 있는 학생들은 이력서 준비를 할 때를 대비해 본인이 만족하는 사진을 몇 장 챙겨오거나 파일로 미리 받아온다면 급하게 준비할 필요 없이 유용하게 사용할 수 있을 것이다.

〈전기장판〉

겨울이 유난히 길고 바람이 매서운 보스톤이 처음이라면 올 해 겨울도 마음의 준비를 단단히 할 필요가 있을 것이다. 바닥을 데우는 한국 난방 시스템과 달리 히터나 전기 라디에이터를



트는 미국의 난방 시스템을 고려해 한국에서 전기장판을 미리 준비해간다면 보스톤 겨울을 따뜻하게 보낼 수 있을 것이다. 미국에서 판매하는 전기장판은 온도가 한국 제품만큼 뜨겁지 않은 경우가 많고, 한국 제품을 살 시 한국에 비해 비싼 상품값이나 배송비때문에 더 비싼 가격을 내야 할 수도 있다. 다만, 한국에서 전기장판을 가져올 때 전압을 미리 확인해 필요 시 변압기도 같이 준비해야 한다.

〈플러그 변환기〉

220V 코드를 쓰는 한국과 다른 110V 코드를 쓰는 미국에서 필수적으로 필요한 플러그 변환기는 미국에서도 구매할 수 있긴 하지만 가까운 가게에서는 찾기 어렵다. 한국에서 가지고 오는 전자제품이 있다면 일명 돼지코라 불리는 콘센트 연결 어댑터를 여러개 챙겨오는 것이 좋다.

〈변압기〉

예전에는 한국과 다른 전압을 사용하는 미국에서 변압기(Voltage Transformer)가 꼭 필요했지만 요즘은 110V와 220V를 겸용으로 쓸 수 있는 프리볼트인 전기제품이 많이 나오기 때문에 변압기를 많이 사용하지 않는다. 한국에서 전자제품을 사오는 경우, 무거운 변압기를 준비해 오는 대신 반드시 해당 제품에 달려오는 전원이 프리볼트인지 확인해야 한다.

kbk@bostonkorea.com



Frank Y. Shin, D.M.D.
현 Tufts 치과대학 부교수



신영목치과

- 치아 이식 수술 [Implants]
- 금속 없는 Bruxir Crown
- 미용 치과 치료 (잃어버린 웃음을 찾아 드립니다)
- 응급 환자 당일 치료
- 토요일도 진료함
- 각종 보험 지정 병원

www.drfrankshin.com

617.265.5606

1428 Dorchester Ave. Boston, MA 02122



가주 순두부

한식&일식

2013, 2014년 보스톤 매거진 선정 한식 1위 "가주 순두부" 얼스톤점과 캠브리지점 두곳에서 경험하실 수 있습니다.

영업시간은
오전10시~ 밤10시까지 입니다.



얼스톤 지점
56 Harvard Ave. Allston, MA 02134,
(617) 208- 8540

캠브리지 지점
57 JFK st. Cambridge, MA 02138,
(617) 864- 6868

단체 예약과 문의 가능

'제19회 재외동포문학상' 수상작 선정

전년대비 약 2배 47개국 1,520편 응모
증가재외동포 문학창작의 장으로 자리매김
한국적 정서와 모국에 대한 향수 담긴 우수작

(보스톤 = 보스톤코리아) 편집부 = 재외동포재단(이사장 주철기)은 제19회 재외동포문학상 수상작 총 30편을 발표했다.

재외동포문학상은 재외동포들이 한글로 문학창작활동을 함으로써 우리글을 잊지 않고, 차세대 재외동포에게 모국어의 중요성을 일깨워주기 위해 1999년부터 매년 개최되고 있는 재외동포문학 창작의 축제다.

올해로 19회를 맞은 재외동포문학상에는 총 47개국에서 1,520편의 작품이 접수돼 지난해에 비해 2배 가량 증가했다.

올해 성인부문 대상에는 시 부문 강원희 씨(미국)의 '별자리를 따라간 이 중섭', 단편소설 부문 이권재 씨(미국)의 '아버지의 초원', 수필 부문 백동흙 씨(뉴질랜드)의 '깁~니~프'

가 각각 선정됐다. 청소년 글짓기 부문에서는 중·고등부 강동현 군(인도네시아)의 '작은 천사들의 미소'와 초등부 김신영 양(태국)의 '스물넷 꾸러미 선물'이 각각 최우수상을 수상했다.

또, 한글학교의 한국어 작문 등을 장려하기 위해 마련한 '한글학교 특별상

수상작

시 부문:
미국 강원희 '별자리를 따라간 이 중섭'
단편소설 부문:
미국 이권재 '아버지의 초원'
수필 부문:
뉴질랜드 백동흙 '깁~니~프'

'은 태국 치앙마이 한글학교와 호주 새순 한글학교가 수상했다. 태국 치앙마이 한글학교는 지난해에 이어 2년 연속

특별상을 수상 하는 쾌거를 이뤘다.

신경립 시인, 정호승 시인, 최인석 작가 등 13명의 심사위원들은 “응모작에 모국과 가족을 떠나 오랜 시간 살아온 이야기, 그들이 바라보는 낯선 세상의 풍경, 그 안에서 뿌리내리고 살아가는 과정들이 한국적 정서와 함께 녹아들었다”며, “그들의 인생, 모국과 모국어에 대한 향수와 갈망이 때로는 가슴 찡하게 때로는 즐겁게 담겨 있는 훌륭한 작품을 만날 수 있어 반가웠다”고 호평했다.

시 부문을 심사한 신달자 시인은 “향상된 작품들에서 시에 대한 열망이 느껴졌다”며, “오랜 시간 타지에 살면서 모국에 대한 그리움과 우리말에 대한 깊은 사랑이 느껴진 만큼 정서적 감정과 언어를 잊지 않은 데에 박수를 보낸다”고 평했다. 구효서 소설가는 “재외동포로서의 경험과 이야기를 단순히 풀어내는 것을 넘어, 소설적 절제미를 갖춘 작품들과 정서적 깊이가 상당한 작품들이 등장했다”며 기대감을 높였다. 복거일 소설가는 수필 작품에 대해 “재외동포 문학은 특이한 경험을 바탕으로 쓰인다는 특징이 있는 만큼 한국 문학에도 영감을 줄 수 있다”고 평했다.

또, 청소년 부문을 심사한 서하진 소설가는 “감동과 교훈을 주는 재외동포 청소년들의 좋은 글들이 국내 청소년들에게도 널리 읽히고 교훈이 되기를 바란다”고 말했다.

한편, 수상자 30명에게 상패와 50만~300만 원의 상금이, 한글학교 부문 2개교에는 상패와 200만원의 상금이 수여된다. 각 부문별 수상자 시상은 거주국 관할공관을 통해 전달할 예정이다.

bostonkorean@hotmail.com



엄성준 총영사는 홀요크병사의집(Soldier's Home in Holyoke)을 방문, 거주중인 참전용사 및 유족 52명에게 '평화의 사도 메달'을 전수하였다

엄 총영사, 홀요크 참전용사 평화의사도 메달 전수

(보스톤 = 보스톤코리아) 편집부 = 엄성준 총영사는 8월 21일 매사추세츠 홀요크(Holyoke)시에 위치한 홀요크병사의집(Soldier's Home in Holyoke)을 방문, 거주중인 참전용사 및 유족 52명에게 '평화의 사도 메달'을 전수하였다.

평화의 사도 메달은 국가보훈처에서 6.25전쟁에 참가한 UN군 참전용사들에게 증정하고 있다. 주보스턴총영사관은 2014년부터 지금까지 300명이 넘는 지역 미군 참전용사들에게 이 메달을 수여했다.

엄 총영사는 홀요크병사의집에 거주하는 미군 참전용사들의 희생과 노고에 깊은 감사를 표하고, 우리나라와 정부의 감사 및 존경의 감정을 전달하며, 또한 최근 북한의 핵 위협에 맞서는 굳건한 한미 연합방위태세를 설명하였다.

이번 메달 수여 행사에는 프랜시스코 우레나 매사추세츠 주 보훈장관, 베넷 월시 시설 소장, 앨버트 맥카시 참전용사회장 등 지역 인사들이 참석하였다.

bostonkorean@hotmail.com



재외동포재단(이사장 주철기)은 제19회 재외동포문학상 수상작 총 30편을 발표했다

617-739-2888

- 한국, 아시아, 미국내, 유럽, 남미 등
- KE, UA, DL, AA 등 모든 항공사 취급
- 항공권 특별 할인 제공
- 통역, 번역 서비스

유니버스 여행사
대표 최한길

Universe travel services
Tel: 617-739-2888 / www.uniboston.net

공인회계사

정진수
CPA/MBA

개인 및 사업체 세무보고

- ▶ IRS문제 상담 및 해결
- ▶ 사업체 법인 설립과 해체
- ▶ 회계처리 및 감사
- ▶ 경영진단 및 절세 상담
- ▶ 용자 상담 및 재무재표 작성
- ▶ 급료(Payroll)서비스

TEL 781-849-0800, 508-580-3946 (한인전용)
FAX 781-849-0848
220 Forbes Rd., suite 206, Braintree, MA. 02184

공인세무사 김창근

- 개인 및 사업체 세무보고
- 사업체 법인 설립과 해체
- 경영진단 및 절세 상담
- 회계정리

미 연방정부로부터 공인된 세무전문가
Licensed to Practice Before the IRS

TEL: (781)935-4620 FAX: (781)935-4187
165-M New Boston St. Suite 278, Woburn, MA 01801

보스톤 느헤미야 인스티튜트 공개강좌 및 수료식

9월 11일 주간부터 가을 학기 개강
선교원은 10월 초 러시아 선교 탐방 여행

(보스톤 = 보스톤코리아) 편집부 = 보스톤 느헤미야 인스티튜트(BNI)가 운영하는 평신도 신학원(원장 김학수 목사)이 공개강좌와 가을학기 일정을 발표했다. 올 가을로 벌써 개원 4년째를 맞이하게 된 BNI 평신도신학원은 9월 9일 토요일 오후 6시 45분에 보스톤한인교회 ECC 홀에서 공개강좌 및 수료식을 거행한다.

매년 가을학기 시작을 앞 두고 다양한 신학적, 사회적 주제로 열리는 공개강좌에는 올해 켈빈 칼리지의 이원우 교수를 초청해 "이민자의 자리에서 읽는 하나님의 말씀"이라는 주제로 강연을 진행한다.

이교수는 강좌에 대한 소개를 통해 우리는 "이민자로 고향을 떠나왔고, 또 언젠가는 더 나은 본향을 향해 떠나 가야 할 사람들"이라며, 이민의 삶이라는 "현재의 가장자리에서 하나님의 말씀을 어떻게 읽어야 할까"에 대한 질문을 가지고 강좌를 이끌어 갈 것이라고 밝혔다.

이날 공개강좌에서는 지난 삼 년 동안 여섯 학기 열 두 과목을 빠짐 없이 이수한 일곱 명의 학생들에 대한 수료식을 갖는다. 공개강좌에서는 어린이 돌봄을 제공한다.

BNI 관계자에 따르면 올해 일곱 명의 수료생들을 포함, 지난 3년간 평신도 신학원의 수업을 수강한 학생들은 20여개 교회 100여명에 이른다. 신학원은 20여 명의 지역교회 목회자들과 박사과정의 연구생, 신학교 교수들이 강의를 진행했다. 이 관계자는 "BNI



보스톤 느헤미야 신학원(BNI)은 7월 23일 렉싱턴 소재 독고유 BNI이사의 자택에서 한국의 아세아연합신학대학교(ACTS)와 양해각서를 체결하였다

가 지역 교회 중심의 건강한 연합 사역을 해 왔음을 보여 주는 하나의 지표가 된다" 고 밝혔다.

특히 BNI는 올 여름 한국의 '아세아연합신학대학교(Acts)' 과 공식 양해각서를 교환함으로써 그 사역에 대한 긍정적 평가가 보스톤 지역을 넘어 한국에서도 이루어지고 있음을 알리기도 했다.

9월 11일 주간에 시작되는 이번 가을 학기 개설 강좌로는 "한 눈에 보는 마태복음-김이근 목사" "선교의 실제와 전망-박찬수, 송평구, 이재호, 강덕식, 이순우, 유경렬 목사공동강의"의 월요일 과목과, "이스라엘의 역사와 신앙-김성천 목사" "영성으로 살기:영성훈련과 실천-윤경문 목사"의 화요일 과목이 있다. 지난 3년과 마찬가지로 월요일 과목은 보스톤한인교회에서, 화

요일 과목은 나사렛사람 교회에서 열리며 수업은 오후 7시 30분 부터 9시 30분까지 진행된다.

BNI의 또 다른 기관인 선교원도 올 가을 새로운 사역을 진행하는데 바로 "러시아 선교 탐방 여행"이다. 러시아 선교사 출신인 BNI 선교원장 박찬수 목사가 이끄는 이번 러시아 선교탐방을 위해, 12명의 팀원들이 7월부터 정기적으로 모여, 러시아의 역사와 문화, 사회, 종교, 그리고 선교현황에 대해 공부하며 기도로 10월 초에 있을 이번 탐방여행을 준비하고 있다.

평신도 신학원과 선교원을 포함한 BNI 사역에 대한 자세한 문의는 최근 사무처장 직무를 시작한 김수영 목사 (bosnehins@gmail.com, 213-215-8562)에게 할 수 있다.

bostonkorean@hotmail.com



한국인이 근무하는 은행 EBSB 9월 음식파티

(보스톤 = 보스톤코리아) 편집부 = 보스톤 인근 은행중 한국어 서비스를 제공하는 유일한 은행 이스트보스톤세이빙스뱅크(이하 EBSB) 올스턴지점이 9월 15일 금요일 오후 2시부터 5시까지 푸드파티를 개최한다.

올스턴 지역의 아멜리아스 타케리아, 바자온 케임브리지, C 푸룻라이프, 코리아노스 올스턴, 하바네로스 올스턴, 락시티 피자, 세이버도 브라질, 타이 플레이스 등 음식점의 샘플 음식이 마련된다.

특히 미국 은행 서비스가 익숙하지 않은 한인 유학생들의 경우 한국

어 서비스를 제공하는 은행을 원하면 EBSB 올스턴 지점을 찾아 음식도 즐기고 서비스 내역에 대한 상담도 받을 수 있다.

현재 한국인 직원 지나정 씨가 근무하고 있으며 오는 9월부터는 또 한 명의 한국인 직원이 추가돼 총 2명의 직원이 일하게 될 예정이다. 특히 타티아나 보그대바 지점장은 한인 커뮤니티에도 적극적인 관심을 갖고 있다.

EBSB 올스턴 지점은 181 Brighton Ave., Allston, MA에 위치하고 있다.

bostonkorean@hotmail.com



이스트보스톤 세이빙스뱅크 올스턴 지점 한국인 직원 지나정 씨

Kim Law Offices, L.L.C.

성심을 다해 변호하겠습니다

김연진 변호사

Yeon J. Kim, Esq.

주요 경력

- 前미연방 이민국 심사관
Boston지사 에서 만여건의 영주권 시민권 심사
- 前 미연방 세관 특별수사관
NY지부 연방 범죄 관련 직접 수사
- 前 미국 육군 심문관

업무분야

이민법 / 상법
형사법 / 가정법

Tel: (781)932-0400 Fax: (781)932-0403
3 Baldwin Green Common, Suite 210 Woburn, MA 01801

Attorney at Law

장우석 변호사

파산보호, 콜렉션 방어, 채무 조정
신용점수 분쟁 및 조정
교통사고 상해, 이민법
법인 사업체 등록, 정관, Bylaws, TIN
부동산/비즈니스 P&S 및 Closing
민/형사 소송

파산보호신청 의뢰인에게 드리는 기본 서비스

프리미엄 크레딧 리포트
크레딧 어슈어런스
리포트 모니터링 서비스(1년)

*익스페리언, 트랜스 유니언, 에퀴팩스 및 공공기록, 저당 및 판결결과 조사, 추가로, 현 점수 및 정리이후 예상 신용점수도 함께 제공
*Data Provided by CIN LEGAL Data Services, Additional fee may apply.

장우석 변호사 매사추세츠 및 뉴욕 주 라이선스
CHANG & ASSOCIATES, P.C.
781.712.1706 FAX: 781.712.2066
changlaw781@gmail.com
67 South Bedford Street, Suite 400 West, Burlington, MA 01803

한미선 공인회계사

Master of Science in Taxation

**IRS, MA DOR 와의 세금 문제 해결
사업체 세무보고 및 회계/경영 자문**

- 회사의 설립 및 해체/ 회계처리/회계 감사
- QuickBooks Set-up - 비즈니스의 성격 및 구조에 맞는 기본설치 및 운영상담
- Payroll 서비스 및 고용주의 세금납세 대형

개인 세무 보고

- 해외 소득, 임대소득, 주식 등 투자, Self-employed 사업자, 자산 처분, Clergy, Military, F1, J1 Visa holders - 한국과의 Tax Treaty 하에 있는 분 등

각종 세금 공제 및 절세를 위한 세무 상담

Tel: 617-792-2355 Fax: 617-849-5852
E-mail: michellehan.cpa@gmail.com
www.mhancpa.com
Cambridge: 125 Cambridge Park Dr. Ste301
Cambridge MA 02140
Woburn: 76 Winn St. 1F Woburn MA 01801

보스톤 인근 애플피킹 가기 좋은 농장 8곳

(보스톤 = 보스톤코리아) 정선경 기자 = 바람에 실린 공기가 서늘하다 했더니 어느새 9월이다. 낙엽과 사과가 빨갭게 물들어가는 뉴잉글랜드의 가을이 돌아왔다. 제철을 맞아 최고로 맛있는 향기를 내뿜는 사과를 직접 따러 가보자. 보스톤에서 차로 조금만 이동해도 자연에 폭 둘러싸인 농장을 방문할 수 있다.

Belkin Lookout Farm
1600년대 말부터 시작된 미국 내 현존하는 농장 중 가장 오래된 곳이다. 일 년 내내 유기농으로 엄격히 관리되는 만큼 이 농장의 과일과 야채의 신선도는 믿어도 좋다. 다양한 종류의 사과를 비롯하여 아시아 배 및 포도가 재배된다. 평일 입장료 12불이며 주말에는 16불이다. 2살 미만의 어린이는 무료로 입장 가능하다. 사과를 구입할 시 평일 오후 3-5시에 무료로 입장 가능하다. 매일 오전 10시부터 오후 5시까지 운영된다.

89 Pleasant Street, South Natick; 508-653-0653; lookoutfarm.com



Bolton Orchards
직접 만드는 사과주스가 유명한 과수원으로 250 에이커의 부지에 다양한 종류의 사과와 복숭아, 자두 등을 포함한 과일과 야채를 재배 중이

다. 사과는 세가지 등급으로 나뉘어 판매되며 매일 오전 7시부터 오후 6시까지 운영된다.

125 Still River Road, Jct 110 & 117, Bolton; 978-779-2733; boltonorchards.co



Carlson Orchards
칼슨 부부에 의해 1936년부터 운영되기 시작한 과수원으로 14종의 사과를 비롯해 다양한 베리와 호박 등을 재배하고 있다. 최고의 맛을 자랑하는 사과주스가 유명하다. 이곳을 방문할 계획이라면 근처 에이어(Ayer) 지역에 중화요리로 유명한 우정식당이 있다는 것도 알아두는 것이 좋겠다. 평일에는 오전 9시부터 오후 6시, 주말에는 오전 9시부터 오후 5시까지 운영된다. 직접 따는 애플 피킹 시간은 매일 오전 9시부터 오후 4시까지.

115 Oak Hill Road, Harvard; 978-456-3916; carlsonorchards.com



Honeypot Hill
가족이 운영하는 과수원으로 1926년에 문을 열었다. 신선한 사과주스와 애플도넛, 카라멜 사과, 애플파이로 유명하다. 건초마차 타기, 미로 등과 같이 온 가족이 즐길 수 있는 다양한 활동이 마련되어 있으니 가족 나들이로 방문하기에 좋은 곳이다. 농장 운영시간은 매일 오전 9시부터 오후 6시까지이며 애플피킹 시간은 오전 9시 반부터 오후 5시까지이다. 사과와 배를 같이 피킹 할 수 있다.

138 Sudbury Road, Stow; 978-562-5666; honeypothill.com



Keown Orchards
4세대에 걸쳐 운영되고 있는 이 농장은 온 가족이 즐기기에 좋은 곳으로 유명하다. 생일이벤트, 건초마차를 이용한 농장관광 등의 서비스를 제공하고 있다. 사과, 배, 복숭아 및 그 밖의 갖가지 과일들과 야채들을 재배한다. 이곳의 과일 꽃으로 직접 만드는 순수 자연산 꿀도 구매 할 수 있다. 토요일과 일요일 오전 10시부터 오후 5시까지, 월요일 오전 9시부터 오후 2시까지 운영된다.

9 McClellan Rd, Sutton; 508-

865-6706



Parlee Farms
난쟁이 크기의 사과나무가 재배되는 곳으로 아이들과 함께 가서 직접 따는 체험을 하기에 매우 적합하다. 나무 크기는 작지만 사과는 크고 달다. 건초마차 타기 등이 제공되며 애플 사이드와 도넛 만드는 과정 또한 구경할 수 있다. 오전 10시부터 오후 5시까지 운영되며 월요일엔 문을 닫는다.

95 Farwell Road, Tyngsboro; 978-649-3854; parleefarms.com



Russell Orchards
14가지 종류의 사과 및 다양한 과일과 야채를 재배하는 과수원이다. 뿐만 아니라 포도주 양조장이 있어서 이곳에서 재배하는 과일로 만든 와인을 판매한다. 동물 농장과 건초마차 타기 등이 있어 어린이와 함께 방

문하기에 좋다. 평일 입장료 3불이며 주말에는 10파운드용 가방 한 개를 20불에 구입할 시 4인 가족까지 입장할 수 있다. 매일 오전 8시부터 오후 7시까지 운영되며 애플피킹 시간은 오후 5시까지이다.

143 Argilla Road, Ipswich; 978-356-5366; russellorchards.com



Smolak Farms
보스톤 인근에 위치한 농장 중 가장 다양한 종류의 과일을 생산하는 곳으로 재배하는 사과만 해도 20종이다. 동물농장, 건초마차타기, 미로 등의 활동 또한 제공된다. 매일 오전 7시부터 오후 6시까지 운영되며 아이스크림 가판대는 밤 9시까지 열려있다.

315 South Bradford St., North Andover; 978-682-6332; smolak-farms.com



sun@bostonkorea.com

광어,우럭
사시미에
한잔 생각하시면
오빠 스시로
오세요

185 Harvard Ave. Allston

617 202 3808



뉴잉글랜드
한국학교

www.ksneusa.org

1975년 개교 • 뉴잉글랜드 최대 규모 • 최고수준의 한국학교
한글교육 • 음악 • 미술 • 역사부문 교사 모집 & 등록 문의
수업시간: 토요일 9:30~2:00 (아침일찍반: 8:30~9:25)

(508)523-5389

ksneusa@verizon.net
Koreanschool.ne@gmail.com

C/o Oak Hill Middle School
130 Wheeler Rd., Newton, MA 02459

HAPPY
해피돌상

고품격 전통상 대여 (백일상, 유아)
장국보다 더 정감있는 훌륭한 전통상차림,
소중한 내 아가씨에게 한국의 미를 보여주세요!
저렴하고 무침하겐!

- 품격을 더하는 화지도 필수작
- 다양한 수공예 소품들
- 양면이 미용으로 만든 거울과 케이크
- 국내외 인기잡지와 장거, 골기
- 품위있고 우아한 나비문양
- 품성한 상차림 세트

문의 617,249,3131 Happydolsang@gmail.com



shalom 치과
SHALOM DENTISTRY

일반진료
응급치료

보험: Delta, BCBS,
MetLife, Cigna, Aetna,
Guardian, Altus Dental



영업 시간
화: 오전 8시-오후 5시
수: 오전 8시-오후 6시
목: 오전 8시-오후 5시
금: 오전 8시-오후 12시

원장: 김진구

978.263.4592 www.shalomdentistry.com
smile@shalomdentistry.com

418 MASSACHUSETTS AVE. ACTON, MA 01720

하비 강타 휴스턴, 최악의 상황 아직 안왔다

강해진 하비 내일 다시 상륙 20인치 폭우 더 내려
5000명 수용 다운타운 대피처에는 9천명 넘게 수용
경찰 3400여명 구조 매 시간 1천통 구조요청 받아

(보스턴 = 보스턴코리아) 한새벽 기자 = “허리케인 하비가 사상 최대의 폭우를 몰고 휴스턴 지역을 강타한지 4일째인 지금까지 비가 그치지 않고 있어 미국내 4번째로 큰 대도시를 커다란 호수로 만들고 있다. 일부 지역에서는 30인치(76센치)가 넘는 지금껏 강수량에도 불구하고 24인치(61센치) 가량의 비가 더 내릴 것으로 예상돼 당국은 아직도 최악의 상황이 오지 않았나 우려하고 있다.

휴스턴 매트رو 지역은 뉴저지주보다 약간 큰 1만 스퀘어마일(25,900평방킬로미터)이다. 휴스턴 지역은 약 1700마일(2700킬로)에 달하는 수로, 개울물, 그리고 늪지가 복잡하게 얽히고 설켜 물을 멕시코만으로 흐르게 한다. 멕시코 만은 휴스턴 다운타운에서 약 50마일 남동쪽에 위치하고 있다.

육군 공병대의 지역 엔지니어 부대표 에드먼 스 루소 씨는 이번 허리케인 하비가 쏟은 열대성 폭우는 약 1천년에 한 번 정도 볼 수 있는 어마어마한 양이라고 밝혔다. 육군공병대는 이 홍수가 70년 된 휴스턴 저수지 댐을 붕괴시킬 수도 있음을 우려하고 있다.

물에 잠긴 지역에서 구조대는 끊임없이 사람들을 구조하고 있다. 실베스터 터너 시장은 경찰이 약 3천400여명을 구조했다고 밝혔다. 해안 경비대는 보트로 약 3천명을 구조했으나 아직도 시간당 약 1천통 정도의 구조전화를 받고 있다.

현재 휴스턴 교외 지역의 저지대인 디킨슨 지역 거주자 2만여명에게는 의무적인 피난 명령이 내려졌다. 경찰은 휴스턴 시가 홍수대비 하부구조가 적어 실제로 일할 수 있는 역량을 제한하고 있다고 밝히고 계속되는 폭우를 우려

하고 있다.

또한 휴스턴에서는 계속해서 시장이 디킨슨 지역과 유사한 대피명령을 내리지 않는 것에 대해 의문이 제기되고 있다고 AP는 보도했다.

하지만 터너 시장은 계속해서 자신의 결정을 옹호하고 있으며 28일에도 이를 반복했다. 수백만명의 난민들이 고속도로로 나섰다면 현재처럼 홍수를 견뎌내는 것보다 훨씬 큰 재앙을 유발했을 것이라는 예측이다.

터너 시장은 “카운티 판사와 의논한 끝에 우리는 정확한 허리케인의 경로에 있지 않다고 판단했다. 그래서 가장 안전한 일은 주민들에게 집에 머물며 필요한 준비를 하도록 한 것이었다. 나는 그 결정이 옳은 것이었음을 아직도 확신한다” 고 밝혔다.

28일 저녁 휴스턴 시의 가장 큰 쉼터인 조지 브라운 컨벤션 센터에는 무려 9천명이 몰려들어 최대 수용인원인 5천명을 훌쩍 넘어섰다. 적십자 로이드 지엘 대변인은 자원봉사자들이 침대를 좀 더 붙여 놓아 센터 내부에 더 많은 공간을 만들고 있다고 설명했다. 심지어 간이침대도 모자라 일부 이재민들은 의자에서 자거나 바닥에서 자기도 한다.

어디스앤 바커(Addicks and Barker) 저수지에서는 월요일부터 물을 방류하고 있다. 이로 인해 다운타운의 비즈니스 디스트릭트는 홍수피해를 막을 수 있지만 하류지역의 수천 가구의 집을 침수케 하고 있다.

허리케인 하비는 28일 저녁 더운 공기가 있는 멕시코만으로 물러나며 세력이 좀 더 강해지고 있다. 기상청은 하비가 계속 시속 45마일 이상의 강풍을 동반하고 있으며 30일 휴스턴 동부에 다시 상륙해 그 힘이 소멸될 것으로 예



허리케인 하비가 사상 최대의 폭우를 몰고 휴스턴 지역을 강타한지 4일째인 지금까지 비가 그치지 않고 있어 미국내 4번째로 큰 대도시를 커다란 호수로 만들고 있다

측하고 있다. 그 때까지는 무려 20인치(51센치)의 비가 더 내릴 것으로 예상된다고 기상청은 밝혔다.

따라서 현재의 홍수상황은 점차 악화될 것이며 하비가 완전히 소멸하고서야 점차 물이 빠질 것으로 예상했다.

따라서 30일 일부 휴스턴 지역은 미국내 40년 된 최고 폭우기록 48인치를 갈아치울 것이라고 기상청은 밝혔다. 과거 최고기록은 1978

년 열대성폭우 아멜리아가 텍사스에 상륙했을 때였다.

휴스턴 지역의 강수량은 전례가 없어 기상청은 색깔 차트를 업데이트해서 폭우 총량을 기록해야 할 정도였다.

하비는 지난 1961년 허리케인 카라가 텍사스를 덮친 이래 13년 만에 가장 강한 허리케인이었다.

hsb@bostonkorea.com

하비 피해자 돕기 어떻게 하면 좋은가?

허리케인 하비의 복구작업이 본격적으로 시작됐다. 여러 도움이 손길이 필요한 지금 소중한 기부가 엉뚱한 곳으로 가지 않고 가장 직접적 도움이 되는 것을 바라는 한인들이 많다. 텍사스에 직접 거주하지 않는 이상 전국적인 구호기관을 이용하는 것이 가장 손쉬운 방법이다. 현재로서는 가장 필요하고 좋은 기부 방법은 돈이라는 게 보스턴 글로브의 조언이다. 물품 기부는 옮기는 문제 등 여러가지 문제가 있다.

뉴욕 타임스가 밝힌 전국적 기부단체를 소개한다. 전국적인 구호기관
아메리칸레드크로스(American Red Cross)는 웹사이트를 통해 기부를 받고 있다.
아메리카케어(AmeriCares)는 의료품과 물품을 난민에게 전달하고 있다. www.americares.org에서 기부할

수 있다.
카톨릭캐리티스(Catholic Charities)는 음식과 옷을 제공하고 종교에 무관하게 모든 사람에게 서비스를 제공한다. CatholicCharities.org
디렉트 릴리프(Direct Relief)는 텍사스에 의료품과 의료장비를 텍사스로 공수한다. 하비 구조대에 1억달러의 의약품 및 장비를 제공했다. Directrelief.org
매튜25:미스트리스(Matthew 25: Ministries)는 개인 돌봄 장비, 청소장비, 퍼스트에이드 키트, 기저귀 등을 제공하고 있다. M25.org
구세군(Salvation Army) give.salvationarmy.org
세이브더칠드런(Save the Children)은 크립, 스트롤러, 대피처의 아기들을 위한 공간 만들기 아기 용품 공급 등의 역할을 맡는다. Savethechildren.org



로웰지역 유일 한인 치과

진료 과목

일반 치과
크라운
임플란트
잇몸 치료
Invisalign
Sleep Apnea

보험

Delta Dental Premier,
Blue Cross Blue Shield
Indemnity Plan

좋은 치과, 좋은 치아





손영권 치과

youngdentistrypc.com

978.459.0594

674 Rogers St. Lowell, Massachusetts 01852

“당신의 환한 미소가
마름답습니다.”



거의 모든 보험 받습니다
매스헬스도 받습니다

978.689.9363
(한국어문의)



DongWon Kim DMD

김동원 치과

465 South Broadway Lawrence MA 01843



가족 물리치료 병원

GB Family Physical Therapy

매사추세츠 최초
REDCORD식 치료법 도입

진료분야

목, 허리 통증, 디스크
어깨, 팔, 무릎, 다리 및 각종 운동 후 통증
척추 측만증 및 자세교정



교통사고/직장상해 보험, 유학생/여행자 보험,
메디케어 외 정부보험 및 미국보험

대표: 781-365-1876 한국어 781-365-1867
83 Cambridge St. Suite 2B Burlington, MA 01803

www.gbfamilypt.com



조기유학 및 학업지도 대표 기관

BOSEC 보스톤 유학원

www.bosec.com

보스톤유학원은 가장 오래 전통을 가진 유학원으로 많은 학생들을 명문 중/고등 사립 학교와 명문 대학에 입학 시켜온 교육 컨설팅 대표기관입니다. 보스톤 유학원은 학생들이 미국에서의 학업에서 성공하도록 최상의 컨설팅과 수준높은 학업지도를 제공합니다

중 고 대학 입학 컨설팅 (강남 사무소 운영)

1. 조기유학, 초/중/고 /대학 입학, 전학, 인터뷰 가이드 전문
2. 한국에서 갓 전학 온 학생 교육컨설팅
3. 대학 입학 상담, 지원서 작성 (College Consulting) : 하버드 입학담당관 출신이 전문위원으로 활약
4. 가디언, 홈 스테이, 여름/겨울 캠프
5. 주말 봉사활동, 특활 지원
6. 상세 사항: 웹사이트 참조 www.bosec.com

■ 컨설팅 서비스의 특징: 다년 간의 경험을 바탕으로 학생을 철저히 분석하여 성공적 상급 학교 진학을 보장하는 컨설팅을 제공합니다.

■ 서울 사무소: 부모님 들의 편의를 위해서 도곡동 타워팰리스 단지 내에 서울 사무소를 운영하고 있습니다. (아래 주소 참조)

■합격한 중, 고등 학교: Fay, Choate Rosemary, St. Paul, Milton, Groton, Kent, NMH, Loomis Chaffee, Hotchkiss, Lawrenceville, St. George, Middlesex, Concord, Governor Dummer, Eaglebrook, Cardigan Mountain, Fessenden, Cushing, Brooks, Westover, Dana Hall, Holderness, Kent, Worcester Academy, Eaglebrook, Philips Academy, Pomfret 등. 상세 사항 웹사이트 참조.

■합격한 대학: Harvard, Yale, Stanford, Cornell, Columbia, NYU, Bowdoin, Dartmouth, Trinity, Emory, U. Mich., U. Penn. Brandeis, Boston College, Bowdoin 등 다수

튜터의 자질과 경력을 보고 프로그램을 선택하세요!

학업 지도 튜터링

ACT SAT SSAT TOEFL AP 전문

강사진: 전원 Harvard, MIT 등 명문 대 교수진, 박사과정, 대학원생 및 미국인 현직 교사.
튜터링 경험이 풍부한 보스톤 지역 최고의 강사진.

- 대상 학생: Native Speaker, 유학생, 보딩스쿨/데이스쿨 학생
- 한국식 엄격한 지도. 숙제 관리. 공부를 하지 않을 수 없게 지도 함.
- 시험 요령 습득이 아닌 실력 향상 위주.
- SAT, TOEFL, SSAT수강생 전원에게 정선된 필수 단어 목록 제공

Private Tutoring

English, Essay Writing
Math, History, Science
Latin, French, Spanish, Chinese
SAT II, AP, 수학 / 과학 경시

여름 방학 특강 (보스톤)

SAT ACT SSAR ISEE TOEFL 집중반 6월 - 8월
개인 지도 전 과목 집중지도

추수감사절, 겨울방학, 봄방학 (보딩스쿨)

2001년부터 제공되어온 전통있는 프로그램

추수감사절 프로그램: 11/21-11/30

ACT, SAT, SAT II, AP, 학교 수업 과목 개인지도

프로그램 특징:

- 학생별 필요에 따른 개인지도 및 그룹지도
- 최고의 강사진 (하버드 대학 캠퍼스 옆 위치)
- 원하는 경우 호텔에서 재우지 않습니다

보스톤 유학원

미국: 545 Concord Avenue, Suite 214,
Cambridge, MA 02138

한국: 서울 강남구 도곡동 대림 아크로텔 2914호
(삼성 타워팰리스 단지 내 02-579-9731)

대표: 원장 공학박사 송영두

Tel 617-491-0041
617-491-0043

* 교사 수시 모집: info@bosec.com 으로 resume를 보내 주십시오.

* 홈스테이 가정 수시 모집: 뉴잉글랜드 전역. info@bosec.com 으로 메일 주시기 바랍니다. 전화 사절.

* 사무 직원 모집: 미국에서 중/고등학교를 다닌 분. humanresource@bosec.com 로resume를 보내 주십시오.

"주차는 보스톤유학원 옆의 Fresh Pond Mall 의 Whole Foods Market에 하시면됩니다."

페이스북 켄달 스퀘어 신규 오피스

내년 100 비니 스트리트에 500여명 추가 고용
모듈형식의 전자기계장치 개발에 집중할 가능성

(보스톤 = 보스톤코리아) 한새벽 기자 = 소셜 네트워크 페이스북이 내년 케이브리지 켄달 스퀘어에 신규 오피스를 열고 약 500여명 이상을 고용해 보스톤 베이스 페이스북 스태프를 650여명으로 증원하게 된다.

페이스북의 창시자 마크 저커버그가 하버드 재학 중에 만든 페이스북은 실리콘벨리로 옮겨갔지만 2013년 작은 규모의 보스톤 베이스팀을 만들었다. 이 팀은 현재 켄달 스퀘어 사무실에 약 100여명으로 증가했다.

신규 사무실은 100 비니 스트리트(100 Binney St.)에 엘커스 만크레디가 디자인한 신축 건물 맨 위 3개 층을 차지하게 된다. 케이브리지 갤러리아몰 인근에 위치한 이 건물은 내년 초 개장할 계획이다.

케이브리지 소재 페이스북 팀은 페이스북의 머신러닝 기술의 중심부가 될 예정이다. 페이스북은 데이터와 하드웨어 그리고 소프트웨어 등이 사용자들에게 어떻게 최적화 될 수 있는가를 파악하려 하고 있다.

케이브리지 팀은 최근 안식년을 갖고 있는 하버드 컴퓨터 사이언스 교수 데이비드 브룩스의 도움을 받고

있다. 브룩스 교수는 컴퓨터 하드웨어 시스템이 소프트웨어와 상호작용하며 운영할 수 있도록 디자인 하는 방법을 연구하고 있다. 특히 배터리 상태와 기기의 온도가 작동에 끼치는 영향에 집중하고 있다.

신규 케이브리지 팀은 또한 '커넥티비티 랩' 을 만들어 인터넷이 없는 세계 약 4억명의 인구에 인터넷을 제공하는데 집중할 계획이다. 보스톤 텔레콤 회사들과 좀 더 효율적인 네트워크를 구축할 수 있는 협력 및 기술을 개발하게 된다.

이번 뉴스는 지난 2013년 페이스북이 자체 폰 개발을 시도했다가 실패

한 후 다시 새로운 하드웨어 기기를 실험하고 있다는 보도가 나오고 있는 가운데 발생한 뉴스다. 지난달 특허 신청에 따르면 페이스북은 레고 세트와 유사한 기기 개발을 추구하고 있는 것으로 여겨진다.

모듈식의 전자기계장치는 다양한 조각으로 되어 있어 조립할 수 있으며 스피커, GPS, 마이크로폰, 터치 디스플레이, 전화기 등을 포함할 수 있다. 페이스북이 구글이나 아마존이 현재 만들고 있는 인공지능 흡스피커를 디자인한다는 예측도 돌고 있다.

보스톤 페이스북 지부 담당자는 보스톤에서 집중하게 될 프로젝트가 어떤 것인지 구체적으로 밝히지 않았다. 보스톤 팀은 계속해서 모빌과 데이터센터에 집중할 것이라고 밝혔다.

hsb@bostonkorea.com



페이스북 케이브리지 켄달 스퀘어 신규 오피스 조감도



2009년 마타스 비너드에서 가족과 함께 휴가를 보내고 있는 전 오바마 미국 대통령

오바마 전 대통령 마타스 비너드에 집 구입 고려

(보스톤 = 보스톤코리아) 한새벽 기자 = 시카고 출신의 오바마 대통령은 큰 딸 사샤의 하버드대 입학과 더불어 향후 매사추세츠 남부의 섬 마타스 비너드에서 더 많은 시간을 보낼 계획인 것으로 보인다.

올해 여름을 비롯해 거의 매해 여름 휴가를 마타스 비너드에서 보내온 오바마 대통령 가족은 그동안 렌트를 해 거주했지만 현재는 집을 구입하려 한다는 말이 돌고 있다고 보스톤 글로브가 보

도했다. 마타스 비너드에는 오바마 대통령의 친구들이 현재 거주하고 있다. 하버드 헨리 루이스 교수, 탈스 오글트리 그리고 전 오바마 대통령의 발레리 제렛 등 상당수가 된다는 것이다.

오바마 대통령 부부는 주로 섬의 높은 지역(Up-island)인 아퀴나, 칠마크, 웨스트 티스버리 지역의 집들에 관심을 표하고 있다.

hab@bostonkorea.com



서울설렁탕

한식 세계화의
종갓집이 되겠습니다

1245 Commonwealth Ave, Allston | 617.505.6771







다가오는 봄,
서울설렁탕의 피자,
족발, 보쌈, 수육과 함께
각종 주류를 즐기세요!





서울설렁탕 in Allston
1245 Commonwealth Ave, Allston
617.505.6771
SeoulBeefSoup.com



서울 on Beacon Hill
155 Cambridge St, Boston
617.873.8888
SeoulFoodBoston.com



서울 떡볶이

(구 비빔)



김밥,
라면,
떡볶이가
생각날때!

한국식 정통 분식전문점

한국 분식점에서 만날 수 있는 모든 메뉴가 준비되어 있습니다!
(다양한 종류의 김밥, 떡볶이, 돈까스, 치킨, 순대, 쫄면, 비빔밥등 50여가지의 분식전문점 메뉴)







617.787.5656

166 Harvard Ave. Allston MA.02134

허리케인 하비 피해 카트리나 넘을 듯...180조 추산

자연재해 피해 역대 최대 규모 텍사스에서만 65조 피해 추산

(서울=뉴스1) 김진 기자 = 텍사스·루이지애나주(州)를 덮친 초강력 허리케인 '하비'의 피해액이 미국 자연재해 역사상 최대 규모가 될 수 있다는 분석이 제기됐다.

USA투데이에 따르면 민간기상분석업체인 '에큐웨더'(AccuWeather)는 하비의 피해액이 1600억달러(약 179조8400억원)에 달할 것으로 추산했다. 이는 과거 미국을 강타한 허리케인 카트리나·샌디 피해액을 다 합한 수준으로 미국 국민총생산(GNP)의 0.8%에 달하는 금액이다.

조엘 마이애스 에큐웨더 대표는 "미국에서 네번째로 큰 도시인 휴스

턴의 일부 지역은 수해와 곰팡이, 질병을 옮길 수 있는 수질로 인해 수주에서 수개월간 거주할 수 없는 상태가 될 것"이라며 연방준비제도(Fed)를 비롯해 주요 은행·보험사, 타 산업들이 하비가 사업과 수익·일차리에 미칠 영향을 고려해 조치를 취해야 할 것이라고 밝혔다.

독일 재해관리·위험감소기술연구소(CEDIM)는 하비로 인해 텍사스주에서만 580억달러(약 65조2000억원)에 달하는 손실이 발생할 전망이다.

CEDIM은 투자액을 추적하는 미국 경제분석국 자료와 건설·보수

비용을 이용해 이 같은 금액을 추산했다. CEDIM의 리스크 엔지니어인 제임스 다니엘은 "피해액의 90%는 홍수에 따른 것"이라고 말했다.

로이터통신은 위성 이미지와 부동산 자료를 분석한 결과 텍사스주 해리스 카운티·갤버스턴 카운티에서만 234억달러(약 26조3000억원) 규모의 부동산 피해가 발생했다고 보도했다.

재해 규모를 추적하는 연방 전문가 애덤 스미스 역시 하비의 피해액이 카트리나를 뛰어넘을 가능성이 "매우 크다"고 말했다.

이밖에 독일 하노버재보험사의 초기 피해 추산액은 30억달러, JP모건은 보험산업에서 100억~200억달러의 손실이 날 것으로 추산했다.

soho0901@news1.kr



초강력 허리케인 '하비'가 휩쓸고 지나간 텍사스주 오스틴의 모습

허리케인 하비 매사추세츠 홍수보험에 영향 주나

(보스톤 = 보스톤코리아) 한새벽 기자 = 대형 홍수를 유발한 허리케인 하비가 매사추세츠주 해안가에 위치한 주택들에게도 영향을 미치게 될 것으로 보인다. 홍수 보험을 제공하는 정부 보험 프로그램이 이번 홍수 피해로 인해 엄청난 적자에 직면하게 될 상황이라 가능성이 높아졌다.

미국홍수보험프로그램 The National Flood Insurance Program, 이하 NFIP)은 이번 하비의 상륙 이전에도 이미 240억 달러에 달하는 적자를 떠안고 있으며 9월 30일 만기가 된다. 이번 하비로 인해 또 다른 커다란 보험금액을 부담해야 하는 이 프로그램은 가격 인상이 불가피 할 것으로 보인다.

블룸버그 통신의 분석에 따르면 NFIP는 텍사스 하비 피해지역에 약 1천50억달러 상당의 보험을 갖고 있다. NFIP는 매년 인상 상한

선이 있지만 최근 들어 계속 보험료가 오르고 있는 추세였다.

2013년 연방 재난대책본부(FEMA)는 매사추세츠주 홍수지역을 새로 설정했다. 매사추세츠주 홍수보험의 평균 보험료는 연 \$1,000 이상이며 미 전국 평균인 \$672에 비해 훨씬 높은 금액이다.

민간 보험회사들은 주로 홍수보험을 커버하지 않기 때문에 모기지 대출회사들은 홍수 다발지역의 주택 구입시 반드시 홍수보험을 필수로 요구하고 있다. 따라서 주택 소유자들의 유일한 홍수보험 선택은 정부 프로그램을 이용하는 것 외 방법이 없다. FEMA에 따르면 매사추세츠에는 약 65000여 주택이 홍수보험에 가입해 있다.

보험 전문가들은 보험료인상은 의회의 보험 만료 연장 여부와 이번 홍수피해 규모에 따라 달라질 수 있다고 말한다.

hsb@bostonkorea.com



초강력 허리케인 '하비'가 휩쓸고 지나간 텍사스주 휴스턴의 모습

잘하는 이유가 있습니다!

집을 사시거나 파실때 맡겨 주시면 최선을 다해 일 하겠습니다.



집을 사고 팔때 언제든지 승진(GINA)과 승원(PETER)을 찾아 주세요.
TEL: 978.866.3248(최승진), 617.780.7839(주승원)
thepeterginateam@gmail.com



대북 강경파 빅터 차 신임 주한 미국 대사 내정

대북 협상에서 中 주도적 역할 주문하기도
직전 주한대사 韓 떠난 지 8개월 되도록 공석

(서울=뉴스1) 윤지원 기자 = 도널드 트럼프 미국 행정부가 빅터 차(56) 미국 조지타운대 교수 겸 전략국제문제연구소(CSIS) 한국 석좌 신임 주한 대사로 내정했다고 로이터통신이 29일 보도했다.

통신은 정부 소식통을 인용해 미국 대표적 지한파 차 교수가 주한 대사로 내정됐으며 상원 인준을 기다리고 있다고 설명했다. 미국은 대통령이 차기 대사로 지명하면 미 상원이 지명 청문회를 거쳐 인준안을 확정한다.

차 석좌는 마크 리퍼트 전 주한 미국 대사의 지난 1월 임기 종료로 공석이 된 차기 주한 미 대사 후보로 월터 사프 전 한미연합사령관 등과 더불어 꾸준히 거론됐다. 리퍼트 전 주한 대사는 지난 1월 트럼프 대통령 취임과 함께 한국을 떠났다.

항간에선 북한의 대륙간 탄도미사일(ICBM) 급 발달로 한반도 긴장이 고조된 상황에서 주한 대사직이 너무 오래 공석이란 지적이 나왔었다. 리퍼트 전 대사 임기가 종료된 뒤 마크 내퍼 부대

사가 대리 대사를 맡아왔다.

차 석좌는 공화당 조지 W. 부시 2기 행정부에서 백악관 국가안보회의(NSC) 보좌관을 맡았던 대북 강경파로 분류된다. 북한에 대한 무력 사용은 반대하지만 문재인 정부의 대북 포용책이 북한 핵동결을 이룰 수 있다는 것에도 회의적이다.

차 석좌는 지난 달 워싱턴포스트(WP)에 중국이 북한과의 협상을 이끄는 것을 넘어 주요 당사자가 되어 핵 개발 동결을 끌어내야 한다고 지적했다.

지난해 대선때 차 석좌는 공화당 소속 외교안보 전문가들이 트럼프 반대 성명을 냈을 때 서명에 참여하지 않았다고 알려졌다.

차 석좌는 지난해 11월 트럼프의 대선 승리 직후 방한해 한 연설에서 트럼프 당선인이 경선 기간 내세운 '미국을 다시 위대하게'란 구호는 '미국의 재건에 집중한다는 것이지 외교 현안에 대한 것이 아니다'라고 말했다.

yjw@news1.kr



빅터 차 전략국제문제연구소(CSIS) 한국 석좌 겸 조지타운대 교수

하비 피해 산더미인데 트럼프, 재난관리청 예산 삭감

멕시코 장벽 비용 때문에 예산 삭감
공화당서도 "재고해야" 목소리

(서울=뉴스1) 김윤정 기자 = 미 연방재난관리청(FEMA)은 허리케인 '하비' 피해 상황을 수습하느라 여느때보다 바쁜 나날을 보내고 있다. 미처 대피하지 못한 주민들을 구조하고, 임시 거처를 마련하고, 필요한 생필품을 지원하는 데 들어가는 비용도 상당하다.

하지만 도널드 트럼프 대통령이 2018년 회계연도(2017년 10월~2018년 9월)부터 FEMA의 예산을 삭감하겠다고 예고해 원활한 피해 복구에 어려움을 겪을 것으로 보인다.

30일 뉴스위크 등 미 언론에 따르면, 트럼프 행정부는 2018년도 예산안에서 FEMA에 지방정부 교부금을 6억6700만달러로 줄이라고 요구했다. 교부금 제도는 승인받지 않은 것이며, 효과적이지도 않다는 이유에서다.

FEMA의 교부금은 '사전재해완화 보조 프로그램'에 따른 것으로 재난 발생 후 연방 정부의 지출을 줄이기 위한 예비 교부금 성격의 지닌다. FEMA는 1달러의 예비 교부금으로 재난 발생 후 4달러의 지출을 줄일 수 있다고 보고 있다.

트럼프 행정부는 예산안에서 FEMA가 운영하는 '국가홍수보험' 프로그램도 폐지하라고 요구했다. 현재 보험 프로그램에 들어가는 비용이 1억9000만달러인데, 허리케인 '하비'로 인해 비용은 급격하게 늘어날 것으로 예상된다.

지난 2005년 1800여 명이 목숨을 잃은 카트리나 참사는 FEMA의 느장 대응과 무능이 주요 원인으로 지적됐다. 이후 FEMA는 조직을 정비하고 재난관리시스템을 정비하는

등 오랜 기간 예산을 투입해 환골탈태했다.

하지만 트럼프 행정부의 예산 삭감으로 미국 재난관리 시스템이 또다시 흔들릴 위기에 처했다. 특히 FEMA 예산 삭감 결정이 멕시코 장벽 비용 때문이라는 점에서 설득력이 떨어진다. 공화당 내부에서도 FEMA 예산 삭감을 재고해야 한다는 목소리가 나온다.

당장 '하비' 피해 복구부터 차질을 빚을 것으로 보인다. 홍수 피해 보상금은 '국가홍수보험' 프로그램에서 충당되는데 FEMA는 지금까지 19만여 명의 주민들에게 총 3500만 달러를 지급했다. 시설 복구에도 막대한 비용이 소요되지만, 2017년 회계연도가 다음달 종료되기 때문에 빠른 복구를 기약할 수 없는 상황이다.

상원 예산위원회에서 공화당 보좌관으로 일했던 윌리엄 호글랜드는 "우선 대통령은 정부가 섰다운되지 않도록 의회를 압박하고, 피해 복구 지원을 계속하는 방향으로 큰 그림을 그려야 한다"고 조언했다.

yjyj@news1.kr



워싱턴 연방재난관리청(FEMA) 본부에서 연설하는 도널드 트럼프 대통령

Prescott & Son Insurance
Insurance Producer Moon Hang Lee
한인 보험 대리인 이문항

“보상 내용과 크기는”
적절하고 안전하게
보험료는 저렴하게

사업체 보험
Workers Comp.
개인 자동차 보험
상업용 자동차 보험
집 보험
건물보험

Tel: 781.325.3406
Office: 781.322.2350
Fax: 781.322.3093
mleeins@gmail.com | mlee@prescottandson.com

업무 시간
월-금: 오전 10시-오후 4시
토, 일요일, 공휴일: Closed

태양자동차
Body & Repair/States Inspection

모든 차량 정비 서비스
유럽, 미국
일본, 한국

STATES INSPECTION
사고가 났습니까?
사고가 난 차를 원상 복구해 드립니다.
인슈어런스 바디워크 합니다.

617.868.2500
617.868.2600
48 NEW ST. CAMBRIDGE, MA 02138
Harvard Sq. 5 min / Lexington 10 min / Newton 20 min
E mail: sunautobody@yahoo.com

형제 떡집

GRAND OPEN
축 재개업

영업 시간
달리버리: 목 - 일요일까지
픽업: 목-일, 새벽부터 오전9시까지
주문: 일주일 내내

STORE: 978.391.4695
CEL: 978.343.6080
FAX: 978.796.5245

210 West Main St. Ayer, MA 01432

미 정유공장 생산차질 눈덩이... 일본 소비량 맞먹는 수준

휘발유 가격 전주에 비해 16% 뛰어 올라

(휴스턴 로이터=뉴스1) 이창규 기자 = 허리케인 하비로 인한 미국 에너지 산업의 피해가 확대되고 있다. 텍사스의 최대 정유공장이 물에 잠긴 가운데 하비는 인근 루이지애나주로 향하고 있다. 이에 따라 연료 부족 속 휘발유 가격 상승으로 미국 경제의 피해가 수 주 동안 계속될 가능성이 나타났다.

휘발유 가격은 이 날에만 5% 올랐다. 전주에 비해서는 16% 상승했다. 정유공장들의 폐쇄와 연료 부족 우려로 인해 휘발유 가격이 상승했다. 특히 남부와 남서부 지역에서의 상승폭이 컸다. 남부지역에서는 생산 가격도 상승했다.

로이터 조사에 따르면 하비로 인한 정유 시설의 생산차질 규모는 일

평균 약 420만배럴이다. 일본의 하루 소비량과 거의 비슷한 수준이다.

미국 최대 정유공장인 모티바의 포트아서 정유공장 일부가 폭우로 인해 침수됐다. 포트아서 정유공장의 원유 처리량은 일평균 60만배럴 이상이다. 포트 아서의 다른 정유공장들도 간밤에 폐쇄됐다.

하비가 루이지애나주에 상륙할 것으로 예상돼 더 많은 정유공장이 폐쇄될 가능성이 있다. 루이지애나주의 정유공장들의 생산규모는 일평균 330만배럴이다. 멕시코만에는 미국 전체 미국 정유 시설의 절반이 위치해 있다.

BTU 애널리스트의 앤서니 스타트 매니징 디렉터는 "홍수로 인한 피해를 여전히 과약하고 있다"며 "만약

송유관이나 다른 곳까지 피해가 확산될 경우, 물이 빠질 때까지 피해를 가늠할 수 없을 것이다"라고 말했다.

미국 투자은행 골드먼삭스는 "홍수가 계속될 경우 정유업체들의 피해 규모와 재개 속도, 향후 피해 정도에 대한 불확실성이 높아진다"고 설명했다.

중서부와 동부 해안의 송유관도 공급 감소로 인해 가동이 줄었거나 폐쇄됐다.

yellowapollo@news1.kr



애플은 다음달 12일 아이폰8과 새로운 애플워치, 4K애플TV도 공개할 예정이다

WSJ "아이폰8, 다음달 12일 공개"... 출시 지연 우려 불식

아이폰7S, 7플러스S, 새 애플워치, 4K애플TV 도

(서울=뉴스1) 정해민 기자 = 애플의 차기작 아이폰8이 다음달 12일 공개될 것으로 보인다.

월스트리트저널(WSJ)은 28일 소식통을 인용해 애플이 신제품 발표 행사를 다음달 12일로 계획하고 있다고 보도했다.

소식통에 따르면 12일 열리는 행사에서 애플은 세 가지 아이폰을 공개할 예정이다. 10주년 기념작인 아이폰8와 함께 아이폰7(플러스)의 업그레이드 버전(가칭 아이폰 7S, 아이폰7플러스S)이다.

애플리스트들은 최근 몇 개월 동안 생산 문제로 인해 아이폰8 출시가 지연될 가능성이 있다고 전했다. 하지만 신제품 발표 행사가 예정된 9월12일은 평년과 같은 시기여서, 투자자들과 고객들의 우려가 누그러질 것으로 보인다.

아이폰8에는 전작보다 더 밝고 다양한 색감을 나타내는 OLED 패널이 탑재될 것으로 전해졌다.

소문에 따르면 아이폰8에서는 지문인식 장치가 후면으로 옮겨가고, 대신 전면에는 3D 센서를 이용한 얼굴인식 기능이 제공될 것으로 보인다. 얼굴인식 기능을 통해 사용자는 기기 잠금을 해제하고 증강현실(AR) 서비스를 이용할 수 있다.

애플은 보통 발매 행사 열흘 뒤 판매를 시작한다. 아이폰8 가격이 1000달러를 웃돌 것이라는 이야기도 떠돌고 있다.

이번 행사에서 애플은 또한 새 애플워치를 공개할 것으로 보인다. LTE셀룰러칩을 탑재한 애플워치는 무선 데이터를 직접 이용할 수 있어 아이폰 없이도 이메일과 문자를 보내고 전화할 수 있다. 4K 애플TV도 만나볼 수 있을 예정이다. 4K 애플TV는 이전 모델에 비해 더 선명한 콘텐츠를 제공한다.

hemingway@news1.kr

2Q 성장률 3.0%로 상향 수정...소비지출 · 기업투자 주도

(서울=뉴스1) 이창규 기자 = 지난 2분기 미국의 경제성장 속도가 예상보다 큰 폭으로 상승했다. 소비지출과 기업들의 투자가 확대돼 2분기 경제성장 가속을 주도했다.

30일 미국 상무부 발표에 따르면, 지난 2분기 미국의 실질 국내총생산(GDP)은 연율 기준으로 전분기 대비 3.0% 성장한 것으로 수정됐다.

1차 집계치 때는 2.6%의 성장률을 보였다. 시장에서는 2.8%를 예상했다. 지난 1분기 기록은 1.2%였다.

이번 2분기 GDP가 상향 수정된 것은 개인소비지출과 기업 투자가

증가해 주 정부와 연방정부의 지출 감소를 상쇄한 영향이다.

재고 평가와 자본 소모를 조정한 세후 기업 이익은 1.4% 감소했다. 1분기에는 1.3% 증가했다. 1년 전보다는 8.1% 증가했다.

2분기 중 미국 개인소비지출(PCE)은 3.3% 증가로 상향 수정됐다. 개인소비지출 증가는 예금률이 3.8%에서 3.7%로 하락한 가운데 나타났다. 지난1분기 기록은 3.9%였다.

기업들도 경제에 대해 낙관적인 전망을 나타냈다. 기업들의 비주거용 고정투자는 당초 5.2%증가에서

6.9% 증가로 상향 수정됐다.

반면 정부지출은 0.3% 감소로 하향 수정됐다. 비국방비 지출과 지방 정부 지출이 감소하며 연방정부의 국방비 지출 증가를 상쇄했다. 지방 정부 지출은 1.7% 감소해 지난 2012년 말 이후 가장 많이 감소했다.

2분기 기업들의 장비 투자는 당초 8.2%증가에서 8.8% 증가로 상향 수정됐다. 약 2년 만에 최고치다.

주택 건설 지출은 2분기 가장 큰 감소폭을 나타냈다. 주거용 고정 투자는 6.8%에서 6.5% 하향 수정됐다.

yellowapollo@news1.kr



"전문적인 치료, 진실된 치료, 진심을 담은 치료, Smart Dental이 추구합니다"



JEONG LEE, D.M.D., M.M.Sc., Ph.D.
원장 이정숙

- 서울대학교 치의학대학원 1990년 졸업
- 서울대학교 치의학대학원 박사학위 2000년 취득
- 서울부부치과원장 1994년-2006년
- Tufts School of Dental Medicine 2009년 졸업
- Harvard School of Dental Medicine 보철과 2012년 졸업

SMART DENTAL
452 Pleasant St., Malden MA 02148
Office: 781 322 4914
Fax: 781 605 3797
Email: maldensmartdental@gmail.com



Malden Center역에서
걸어서 10분, 차로 5분 거리

**미래를 생각한다면
지금부터 제대로
준비하자!**

집장만
패밀리 프로텍션
모든걸 한번에!!

합당한 준비하는 상임
주택용자

모기지 리파이낸스 의료보험
생명보험 통상대출 나의노후? 케쉬아웃 리파이낸스
연금보험 모기지 프로텍션 보절 피난의 사고보험

모기지 & 종합보험
마이클 리 컨설팅 mlee@myinsurance.com
978.314.8818
125 Cambridgepark Dr. Suite 301, Cambridge, MA 02140

레몬스터 한국학교

(KCSM Leominster Korean School)

2017 가을학기 신입생 및 보조교사 모집

KCSM 레몬스터한국학교는 메사추세츠 한국문화원(KCSM)에서 운영하는 학교입니다. 우리 문화원에서는 세가지의 프로젝트(도서관, 한국학교, 한국문학 번역)를 연계하여 운영하고 있습니다. 한국학교 학생들은 세 가지의 사업에서 오는 효과를 함께 나눌 수 있습니다. 도서를 함께 나누고, 시낭송 이벤트와, 한국 문학(동시) 번역을 할 수 있습니다. 부모의 마음으로 학생들을 보살피고 교육시키겠습니다. 무엇보다 한국어를 즐겁고 재미있게 배울 수 있는 학교입니다.

***수업 시간과 학기 일정:** 매주 일요일 9:00am ~ 12:00pm
일년 30회 수업

***개강일:** Sep. 17, 2017

***반편성:** 초급반, 중급반, 외국인반

***교과내용:** 한국어, 한국문화, 한국동요, 한국역사, 미술, 붓글씨

***학교주소:** 616 Central Street, Leominster, MA 01453

***등록문의:** 교장 유희주 koreanliteditor@gmail.com
978-846-8172
교감 김현주 hkimpw@yahoo.com
678-516-4974

***보조교사:** 한국어에 익숙한 9학년 이상의 학생

KL 레몬스터 한국학교
KCSM Leominster Korean School

616 Central St.
Leominster, MA 01453
교장:유희주

다니엘 / 요한계시록 성경세미나

"미래를 아는 특권"

2017년 보스톤 한인들을 위한 성경 예언 연구 세미나

강사: **박영호 목사**
광야소리제작원 원장

매일의 편지
일 역사의 중심점은 과연 있는가?
월 하늘은 땅을 알고있다
화. 지구촌 최후의 대제국은 어디인가
수. 미국의 선택
목. 양의 나라가 동의 나라로 가다
금. 세계 단일 정부는 인류의 희망인가?
토. 하늘에서 들려오는 큰 외침

날짜: 2017년 10월 29일(일) ~ 11월 4일(토) 시간: 오후 7시 30분 / 마지막 날(오전 11시)

장소: Crowne Plaza Boston - Woburn, 15 Middlesex Canal Park Dr, Woburn, MA 01801

주최: 보스톤 제칠일 안식일 예수 재림교회 문의 전화: (317) 374-4786

기아차, 통상임금 1심 패소로 1조 폭탄... 적자예고

신의칙 적용 안해...2008~2011년분만 4,223억 지급의무
이후 시기 지급분도 눈덩이...퇴직금 등 미래지급도 별도

(서울=뉴스1) 백진업 기자 = 6년을 끌어온 기아자동차 통상임금 소송 1심에서 법원이 근로자들의 손을 들어주면서 기아차가 사면초가에 빠졌다. 당장 2008~2011년 기간만 법원에서 인정한 지급금액은 4223억원인데 신의성실의 원칙 적용이 배제되면서 이후 시기에 대한 부담까지 발생해 최소 1조원 안팎의 비용 부담이 생긴 것으로 추정된다. 기아차는 3분기부터 적자전환이 유력시된다.

계다가 정기상여금과 중식비를 통상임금에 포함해야 한다는 법원의 판단으로 향후 인건비 상승까지 걱정해야 할 처지가 됐다.

서울중앙지법 민사합의41부(부장판사 권혁중)는 31일 기아자동차 통상임금 사건을 원고 일부 승소로 판결했다. 재판부는 2만7424명의 기아차 근로자들이 2008년 8월부터 2011년 10월까지 기간을 대상으로 청구한 1조926억원의 미지급 임금채권(원금 6588억원에 이자 4338억원을 합친 합계)에 대해 원금 3126억원과 이자 1097억원을 인정한 4223억원을 지급하라고 판결했다.

이번 선고의 핵심 쟁점은 '신의성실의 원칙'(이하 신의칙) 인정 여부였다. 관련업계에 따르면 기아차는 현대차와 달리 명문화된 상여금 시행세칙이 없기 때문에 통상임금에 정기상여금이 포함될 가능성이 높았다. 따라서 재판부가 신의칙을 적용해 과거 소급분을 지급하지 않아도 된다고 판단할지가 가장 큰 관심사가 됐다.

그러나 재판부는 신의칙을 적용하지 않았다. 재판부는 "원고들이 노사

가 합의한 임금수준을 훨씬 초과하는 예상외의 이익을 추구한다고 볼 수 없다"며 "'중대한 경영상 어려움 초래' 또는 '기업 존립을 위태롭게' 할 것이라 단정하기 어렵다"고 설명했다.

회사측은 그동안 '과거 임단협에서 정기상여금은 통상임금에 포함하지 않는 것으로 합의해 왔다'는 내용과 '기아차는 올해 해외 판매 부진으로 영업이익이 급감, 노조측이 요구하는 금액을 지급할 경우 3분기부터 적자로 돌아선다'는 주장을 펼쳐왔다. 하지만 재판부는 청구금액 중 일부만 인정하면서 '신의칙'을 적용하지 않은 것이다.

이로 인해 기아차는 당장 3분기 영업실적 악화를 피할 수 없게 됐다. 재판부가 인정한 금액 4223억원은 기아차 2분기 영업이익 4040억원보다 많다. 2분기 수준으로 영업을 한다고 가정할 때, 총당금 적립 등으로 영업손실이 난다. 해외 사업 등의 부진이 지속적

으로 이어지고 있기 때문에 3분기 판매 증가로 이를 만회할 가능성도 높지 않다. 계다가 회사측은 재판부 인정금액보다 더 많은 비용이 필요할 것으로 보고 있다. 2008년부터 2011년까지 지급해야 할 금액이 4223억원이라면, 그 이후 2017년까지 포함하면 1조원에 이를 것이라는 판단이다. 기아차 관계자는 "구체적인 금액은 자세하게 계산을 해 봐야 하겠지만, 현재 당장 발생할 회사의 추가 비용이 1조원 정도가 될 것으로 보고 있다"고 말했다.

이날 판결에는 기아차 근로자 13명이 2011년11월~2014년10월 기간을 대

상으로 같은 내용으로 소송을 제기한 부분에 대해서도 앞의 사건과 같은 내용으로 법원은 판결했다. 각 직종을 대표한다는 근로자들이 소송하고 승소하면 전직원에 적용하기로 했다는 게 원고 주장이나 대표성에 대한 논란이 있어 아직 법원에서 정확한 금액을 제시하진 못한 상황이다. 2014년11월 이후 시기는 소송이 없지만 앞 사건에서 판결 결과로 거의 자동적으로 지급의무가 생기게 됐다.

계다가 이번 판결로 인해 기아차는 미래 인건비 증가도 고민해야 될 처지에 놓였다. 판결에 따라 정기상여금과 중식비 등을 통상임금에 포함해야 하기 때문이다.

통상임금은 각종 수당이나 퇴직금 등을 산정할 때 기준이 되는 임금이다. 즉 통상임금이 높아지면 수당이나 퇴직금 역시 상승하게 된다.

기아차는 만약 이번 재판에서 패소할 경우 원고 직접 청구액, 퇴직금 등 간접비용을 포함해 약 3조1000억원의 비용이 발생할 것으로 예상했다. 법원에서 금액이 감액되기는 했지만 대폭적인 금액 증가는 피할 수 없게 됐다.

통상임금 범위 확대에 대한 미래 부담을 줄이려면 노사 협상을 통해 임금 테이블을 다시 만들어야 한다. 그러나 대립적 노사관계를 고려하면 순탄치 않을 가능성이 크다. 사측은 지급기준을 변경하여 충격을 줄이려 할테지만, 노조가 이를 받아들일지는 미지수다.

기아차 소송은 통상임금 소송에서 가장 중요한 소송으로 여겨졌다. 소송 인단과 청구금액 등이 최대라는 점에서 다른 소송에 미치는 영향이 클 것이라는 예상이었다.

기아차 소송 1심 판결로 인해 통상임금을 확대 적용하는 것이 추세가 됐다. 이로 인해 산업계와 국가 경제의



현대·기아차 노조 조합원들이 22일 오후 서울 서초구 양재동 본사 앞에서 '현대기아차 그룹사 노동자 총집결 투쟁대회'를 진행했다

부담이 커질 것이라는 분석이 나온다. 박기성 성신여대 경제학과 교수는 기아차의 통상임금 확대 적용시 2016년부터 5년 동안 국내 총생산이 32조 원 이상 감소할 것이라는 전망을 내놨다. 이 같은 결과가 우리나라 경제성장률을 하락시켜 결국 국민적 손실을 불러올 가능성이 높다는 것이다.

근로자 임금(피고용자 보수)가 693조 2883억원에서 707조1541억원으로 13조5658억원 증가할 것으로 추산했다. 이 경우 임금 증가에 따른 노동소득분배율이 62.9%에서 64.2%로 1.3% 포인트 상승하면서 경제성장률 0.13%포인트 하락의 원인이 된다는 주장이다.

그는 통상임금 확대 적용시 2015년 jinebito@news1.kr

통상임금 산정범위 확대에 따른 추가비용 부담 추정

구분	추가 부담액
통상임금 연동수당	5조8849억원
연차유급휴가수당	9982억원
변동상여금	7585억원
1년치 발생비용	5997억원
퇴직금	6190억원
간접노동비용	61억원
사회보험료	61억원
임금채권보장 부담금	61억원
소계	8조8663억원
퇴직급여 중당금 증가액	4조8846억원
합계	13조7509억원

*경총 2013년 추정 (경총 추정에서 3%의 소급분 제외)

보스톤의 한글교육, 보스톤한국학교가 책임집니다!

- 교재가 확실하다!
- 교사진이 확실하다!
- 한국문화가 확실하다!

- 첫째, 뉴잉글랜드 유일의 단계별 학습교재 **이눔이(Enopi) 교재** 사용!
- 둘째, 교사 경험 3년 이상의 **한국, 미국 교사자격증 보유교사** 유치!
- 셋째, **붓글씨, 탈춤, K-POP, 전통놀이, 한국요리 체험학습!**

결론은 보스톤 한국학교입니다!

29년 전통의 보스톤 한국학교에서 2017-2018 학년

신입생을 모집합니다.

연락처 | 강상철 교장 Email: uno@sangkang.com Tel: 978-509-8708 Web: www.bostonkoreanschool.org

H MART

BURLINGTON WEEKLY SALE SEP. 1 - SEP. 7, 2017

CUSTOMER SERVICE

TOLL FREE T. 877.427.7386
Customer_care@hmart.com



For events, coupons & exclusive deals, subscribe at www.hmart.com, and visit our Facebook, Twitter, Pinterest & Instagram to stay up to date on special offers!

SWEET & SPICY FRIED RIBS

Labor day, take it to the next level with crispy pork ribs with unforgettable sweet-spicy sauce.

H마트가 알리는 노동절 파티음식 레시피! 바삭하고 달콤 짭짤한 맛있는 등갈비강정으로 모두의 입맛을 사로 잡아보세요!

Share it [facebook.com/hmartofficial](https://www.facebook.com/hmartofficial) Learn to cook it [pinterest.com/hmartusa](https://www.pinterest.com/hmartusa)



- Organic King Oyster Mushroom 유기농 새송이버섯 8oz./pkg. **\$3.99**
- Packed Garlic पैक 마늘 4cmt/pkg. **2\$3** pkg./for
- Nagaimo 일본 마 **\$5.99** lb.
- JINGA Tofu 진가 두부 Soft/Firm-16oz./pkg. **\$0.99**
- Kabocha 단호박 **\$0.99** lb.
- ZESPRI Sungold Kiwi 제스프리 선골드 키위 **\$19.99** (FRIDAY/SUN ONLY 1/2/3 ONLY)
- Oriental Sweet Potato Medium 고구마 미디엄 **\$1.79** (NEW CROP) lb.
- Lotus Root 연근 **\$1.99** lb.
- Gobo 우엉 **\$1.99** lb.
- Washington Fuji Apple Premium 워싱턴 후지 사과 프리미엄 **\$1.49** lb.

MEAT at unbeatable low prices

- Beef Flank Steak 앞치마/양지(육개장) **\$6.99** lb.
- Thickly Sliced Pork Single Rib Belly for BBQ 바베크용 돼지고기 **\$6.99** lb.
- Pork Shoulder Butt for Bulgogi 냉동 돼지고기 **\$4.99** lb.
- Chicken Wings 닭 날개 **\$2.49** lb.
- Beef Rib Eye Roll Steak 등심 스테이크 **\$8.99** lb.
- Marinated Beef Rib Eye Roll Bulgogi 양념 소불고기 **\$6.99** lb.

SEAFOOD at shockingly low prices

- TONGTONGBAY Dried Pollock Cut 동동베이 절단 코다리 1.57 lbs./pkg. **\$4.99**
- Head-on Shrimp 머리있는 새우 50-60/33 **\$5.99** (FRIDAY/SUN ONLY 1/2/3 ONLY)
- TONGTONGBAY Small Octopus 동동베이 심상낙지 1.5 lbs./pkg. **\$6.99**
- Unagi Kabayaki 우나기 **\$4.99** (FRIDAY/SUN ONLY 1/2/3 ONLY)
- Mackerel Pike 동치 **\$1.99** (FRIDAY/SUN ONLY 1/2/3 ONLY) lb.
- Salmon Steak 연어스테이크 **\$6.99** (FRIDAY/SUN ONLY 1/2/3 ONLY) lb.

SMART CARD Get smart and save more & big.

- CJ Bam Bam Mee Brown & Brown Sweet Rice **\$12.99** 15 lbs.
- CJ Cooked White Rice CJ 흰떡 박스 7.4oz x 12pk./box **\$9.99**
- KWANGCHUN Green Tea Seaweed Laver 광천농업 녹차김 0.1oz x 1000/box **\$10.99**
- CJ Cooked White Rice with Soybean Paste 300mg/Seaweed Soup 감미원 김치국 7/미역국 5.0oz x 2/2oz. **2\$5**
- NONGSHIM Shin Ramyun Noodle Soup 농심 신라면 4.2oz x 16pk./box **\$9.99**
- NONGSHIM Nonggi Stir-Fry Noodles w/ Seasoning Mix 농심 녹음 너구리 4.2oz x 2oz x 7pk. **\$5.99**
- DANYA Soba Tsuyu 단야 소바 스스 16.7oz **2\$7**
- HVOREUM Asian Style Noodles (Somyeot) 해오름 숙성 소면 3 lbs. **\$3.99**
- HVOREUM Korean Style Premium Cold Noodle 해오름 냉면 냉면 All Weather 3.47 lbs. **\$3.99**
- ITOEN Tea Drink 이토엔 드링크 All varieties 67.6oz. **\$3.99**
- DR CHUNG'S FOOD Black Bean Soup for Noodle 정석콩 검은콩 국물 490ml. **\$2.99**
- SCOTT Soft Tissue 스캇 휴지 200/roll **\$13.99**
- KUHLE Stainless Steel Electric Kettle 쿠하우스 스테인리스 전기 주전자 LD-CR0511.1. **\$24.99** (53499)

H-MART PRESENTS THAI FOOD FESTIVAL

H마트의 알차게하는 태국음식 페스티벌에 초대합니다!
SEP. 15TH - 28TH AT H-MART BURLINGTON STORE

대형의 향, 미국에서 온 맛있는 음식들을 드세요~
H마트와 함께하는 태국음식 페스티벌, 놓치지 마세요!

dimchae USA

다들 기쁘고 맛있고 쿨한 선물 + 사원들 증정!
KIMCHI FRIDGE SALE AND FREE GIFT EVENT
Sale Period Until 10/1/17 only!

- KADOWA Pure Sesame Oil 가도아 참기름 591.7oz **\$14.99**
- CHUNG JUNGONE Anchovy Sauce 청량원 anchovy 액젓 6.6 lbs. **\$7.99**
- HOENGLI **\$5.99**
- ITOEN Tea Drink 이토엔 드링크 All varieties 67.6oz. **\$3.99**
- CJ BEKUL Sweet Korea Pancake Mix CJ 백설 초떡믹스 Original/Green Tea - 14.1oz. **\$3.99**
- KTOWN Mellow Pie 케이타운 멜로우 파이 **\$0.99** 5.71oz.
- DR CHUNG'S FOOD Black Bean Soup for Noodle 정석콩 검은콩 국물 490ml. **\$2.99**
- SCOTT Soft Tissue 스캇 휴지 200/roll **\$13.99**
- KUHLE Stainless Steel Electric Kettle 쿠하우스 스테인리스 전기 주전자 LD-CR0511.1. **\$24.99** (53499)
- Bath PVC Slippers PVC 발목 육성화 Blue/Deep Sea/Fan - 28 **\$3.49** (55699)
- Drifton Gloves 면장갑 Whites **\$2.99** (54999)

During the selling process, there may be changes in price, size, location may be subject to limited availability, as well as their sale prices. Some products may be sold out. If a product is not listed as a boxed sale item, it cannot be purchased as a boxed sale item. All H-mart locations accept all major credit cards. H-MART BURLINGTON STORE: 43 W. Middle Street, Burlington, MA 01803 / TEL: 781-221-4020 / STORE HOURS: Sun - Thu 10am - 9pm / Fri - Sat 10am - 10pm

기존입장 변화없다지만...박성진 논란 확산에 고심

창조과학 활동 · 동성에 반대 이어 뉴라이트 논란까지 정의당 데스노트 올라...여 내부도 부글부글

(서울=뉴스1) 서미선 기자 = 청와대 가 새 정부 조각 마무리 단계에서 박성진 중소벤처기업부 장관 후보자를 둘러싸고 잇단 논란이 불거지자 고심하는 분위기다.

청와대 관계자는 31일 춘추관에서 기자들과 만나 "청문회에서 본인이 소명해야 한다는 게 원칙적 입장으로 변함이 없다"며 "(박 후보자를) 재검증한 적 없다"고 기존 입장을 일관 고수했다.

그러나 박 후보자가 한국창조과학회 활동과 동성에 반대 이어 이승만 정권 독재 옹호 논란에까지 휩싸이며 '부적격 인사'란 비판이 커지자 지적된 문제들을 무겁게 들여다보고 있는 것으로 알려졌다.

문 대통령은 그간 80%를 넘나드는

국정수행 지지율을 구가해왔음에도 각종 인사와 관련해선 우려가 꾸준히 제기돼왔다. 또 인사 논란이 거듭되며 청와대 인사추천위원회로 상징되는 검증 책임론도 확산되고 있어 가법계 넘기긴 어려운 상황이다.

박 후보자는 2015년 포항공대 교수로 재직할 당시 연구보고서에서 1948년 정부수립을 건국으로 보고 이승만 정부 때 자유민주주의 체제 수립을 위해 독재가 불가피했다고 주장했다.

이는 1919년 상해 임시정부 수립을 건국으로 규정, '2019년이 건국 100주년'이라고 수차례 뜻을 밝은 문 대통령의 역사관과 정면대립한다.

이미 박 후보자는 진화론을 부정하고 창조론을 교과서에 포함할 것을 주장하는 한국창조과학회 이사로 활동

했던 이력이 도마위에 올랐고, 자녀이 중국적 문제도 제기된 바 있다.

여기다 결정적으로 새 정부와 정면으로 어긋나는 역사인식까지 불거지자 정의당까지 "그의 역사관은 문제인 정부 철학에도 부합하지 않고 헌법정신에도 어긋난다"(추혜선 수석대변인)고 지명철회를 촉구하고 있다. 지금까지 정의당이 반대한 현 정부 주요 인사가 모두 낙마한 가운데 이번엔 박 후보자가 '정의당 데스노트'에 오른 셈이다.

집권여당인 더불어민주당 내부에서도 비토가 나온다. 여권 핵심관계자는 통화에서 "박 후보자 건은 정체성 문제라 여당 의원들의 (반대가) 더 강경할 수밖에 없다"고 털어놨다.

자진사퇴한 박기영 전 과학기술혁신본부장 당시만큼은 아니지만, 박 후보자에 대한 과학기술계의 여론도 결코 좋지 않다.

인사검증 책임론의 화살이 청와대



박성진 중소벤처기업부 초대 장관 후보자

를 향하는 상황 역시 결국 문 대통령에게 부담이 될 수밖에 없다.

청와대 관계자는 이와 관련 "청와대 검증 뒤 청문회 과정이 있는 건 언론, 국회와 국민도 검증책임이 함께 있기 때문"이라며 "종합적으로 최적의 후보자를 만들어내는 공동과정이니 청

와대 책임론으로 가는 부분은 좀 도와달라"고 언급하기도 했다.

한편, 박 후보자는 이날 오후 2시 중소기업중앙회에서 최근 논란에 대한 해명을 위한 기자간담회를 열기로 방향을 잡았다.

smith@news1.kr

수능 절대평가 확대 1년 연기...중3은 현행 수능적용

영어 · 한국사만 절대평가...통합사회 · 과학은 제외 물리II 등은 포함...내년 2월까지 시험범위 발표

(서울=뉴스1) 권형진 기자 = 정부가 2015개정 교육과정에 맞춰 2021학년도 대학수학능력시험(수능)부터 절대평가 과목을 확대하려던 계획을 1년 연기했다. 현재 중학교 3학년은 현행 수능과 동일한 체제로 치른다. 중학교 2학년부턴 개편될 수능이 적용된다.

교육부는 31일 오전 정부서울청사에서 브리핑을 열어 "수능개편을 1년 유예하기로 했다"며 "현재 중학교 3학년이 응시하게 될 2021학년도 수능은 현행 2018학년도 수능과 동일한 체제로 유지된다"고 밝혔다.

현재 중학교 3학년 학생이 고교에

진학하는 내년부터 문·이과 융합을 내세운 2015개정 교육과정이 처음 적용된다. 이에 따라 정부는 이 학생들이 2020년에 응시할 2021학년도 수능개편 방안을 추진해왔다.

지난 5월 시안을 발표하고 8월까지 확정할 계획이었지만 조기대선이 치러지면서 미뤄졌다. 문재인 대통령이 수능 절대평가 전환을 공약하면서 절대평가 과목을 어디까지 확대할지가 관건이었다.

수능개편을 1년 연기하고 현행과 동일한 체제로 2021학년도 수능을 치르기로 하면서 현 중3 학생들에게는 지금처럼 영어와 한국사만 절대

평가가 적용된다. 국어, 수학, 탐구 영역 등 나머지 과목은 상대평가를 실시한다. 사회·과학·직업탐구영역은 2과목까지 선택할 수 있다. 제2외국어·한문 중에서도 1과목을 선택할 수 있다.

학교에서 배우는 교육과정은 계획대로 중학교 3학년이 고교에 진학하는 내년부터 2015개정 교육과정을 그대로 적용한다. 교육과정은 새 교육과정을 적용하고, 수능은 기존의 2009개정 교육과정 방식대로 치르는 셈이다.

문·이과 융합 방향에 따라 2015개정 교육과정으로 신설되는 통합사회, 통합과학은 수능 시험범위에서 제외하기로 했다. 문·이과 구분 없이 1학년 때 공통적으로 배우는 과목이다.

물리II, 화학II, 생물II, 지구과학II 등 과학탐구영역의 심화과목은 지금과 마찬가지로 2021학년도 수능에서도 시험범위에 포함된다. 교육부가 애초 발표한 시안에서는 수능 시험범위에서 제외하기로 했던 과목들이다.

2015개정 교육과정에서 이 과목들은 2~3학년 때 배우는 진로선택과목에 해당된다. 교육부는 시안에서 1학년 때 배우는 공통과목과 2~3학년 때 배우는 선택과목 중 일반선택과목만 수능 시험범위에 포함하겠다고 밝혔다. 2021학년도 수능의 시험범위 등은 내년 2월까지 확정할 계획이다. 교육부는 "출제범위는 원칙적으로는 2018학년도 수능과 동일하도록 하되 학생 학습량과 2015개

정 교육과정을 종합적으로 고려해 세부조정할 계획"이라고 밝혔다.

교육부가 지난 10일 발표한 시안은 두 가지였다. 1안은 영어, 한국사 외에 신설되는 통합사회·과학, 제2외국어·한문만 절대평가로 전환하는 방안이다. 나머지 국어, 수학, 탐구영역은 지금처럼 상대평가를 유지한다. 2안은 전 과목을 절대평가로 전환하는 방안이다.

교육부는 시안 발표 이후 4차례 권역별 공청회를 여는 등 현장 의견을 수렴했다. 이낙연 국무총리 등이 '대입 안정성'을 공개적으로 내세우면서 1안으로 기우는 듯했지만 반론도 만만찮았다.

절대평가 지지자들은 1안이 현행 수능과 다르지 않아 입시경쟁 해소에 도움이 되지 않는다고 비판했다. 2안은 수능 변별력이 떨어져 학생부 종합전형 등의 비중이 확대되는 데 대한 우려가 컸다. 동점자 처리 등도 문제로 제기됐다.

최근에는 전과목 절대평가를 지지하는 교육단체들이 잇따라 기자회견을 열어 수능개편안 확정을 연기하고 학생부종합전형 등 종합적인 대입제도 개선 방안과 함께 논의해야 한다고 요구했다.

두 가지 안 모두 비판받으면서 수능을 현행대로 유지해야 한다는 의견도 대두됐다. 두 안 모두 문·이과 통합교육을 강조하는 새 교육과정 취지와 맞지 않다는 지적이 가장 컸다.

김상곤 부총리 겸 교육부장관은 이날 기자회견에서 "8월말까지라는

제한된 시간 속에서 문재인 정부의 교육철학을 두루 반영한 수능체제 개편방안을 마련하기 위해 최선의 노력을 기울였지만 짧은 기간 국민적 공감과 합의를 이끌어내는 데는 한계가 있었다"고 토로했다.

김 부총리는 "수능개편 방안에 관한 이해와 입장 차이가 첨예한 상황에서 특정 안으로 확정하고 강행하기보다는 충분한 소통과 공론화 과정을 통해 합리적 대안을 모색할 필요가 있다고 판단해 최종적으로 개편을 유예하는 것으로 결정했다"고 밝혔다.

교육부 관계자는 "공청회에서 의견수렴을 해 보니 1안 30%, 2안 30%, 현행대로 유지하자는 의견 30%, 무반응 10%였다"라며 "어떤 안을 선택해도 30%밖에 되지 않아 이 정도 지지를 가지고는 정책을 밀어붙이기 힘들다고 판단했다"고 전했다.

2021학년도 이후 수능 개편의 공은 가칭 '대입정책포럼'으로 넘어가게 됐다. 교육부는 고교, 대학, 학부모, 정부 등 다양한 교육주체가 참여하는 대입정책포럼을 구성해 대입전형과 이후 수능 개편 방안 등 새 정부의 교육개혁 방향을 논의할 계획이다.

교육개혁방안에는 단순히 수능체제 개편뿐 아니라 고교학점제, 내신성취평가제(절대평가), 외교·자사고 폐지 등 고교체제 개편을 포함한 고교교육 정상화 방안과 학생부종합전형 개선 등 이를 뒷받침할 대입정책까지 모두 포함된다.

jiny@news1.kr

2021학년도 대학수학능력시험 시행 방안

2018학년도 수능		2021학년도 수능		이유 수능
1 국어 영역	1 국어 영역	1 국어 영역	1 국어 영역	
2 수학 영역 기형/사형 중 택 1	2 수학 영역 기형/사형 중 택 1	2 수학 영역 기형/사형 중 택 1	2 수학 영역 기형/사형 중 택 1	
3 영어 영역	3 영어 영역	3 영어 영역	3 영어 영역	
4 한국사 영역	4 한국사 영역	4 한국사 영역	4 한국사 영역	
탐구 사위탐구 9과목 중 최대 택 2	탐구 사위탐구 9과목 중 최대 택 2	탐구 사위탐구 9과목 중 최대 택 2	탐구 사위탐구 9과목 중 최대 택 2	
5 영역 과역탐구 8과목 중 최대 택 2	5 영역 과역탐구 8과목 중 최대 택 2	5 영역 과역탐구 8과목 중 최대 택 2	5 영역 과역탐구 8과목 중 최대 택 2	
6 (백1) 직업탐구 10과목 중 최대 택 2	6 (백1) 직업탐구 10과목 중 최대 택 2	6 (백1) 직업탐구 10과목 중 최대 택 2	6 (백1) 직업탐구 10과목 중 최대 택 2	
7 제2외국어/한문 영역 9과목 중 택 1	7 제2외국어/한문 영역 9과목 중 택 1	7 제2외국어/한문 영역 9과목 중 택 1	7 제2외국어/한문 영역 9과목 중 택 1	

출처: 교육부, 권형진 기자는 2018학년도 수능과 관련된 보도를 작성한 바 있다. 2015 개정 교육과정을 종합적으로 고려하여 세부 조정



경험과 전문성으로 여러분의 소중한 자산을 책임지겠습니다



Premier Realty Group

AGENT WANTED

PREMIER REALTY GROUP과 함께 할 에이전트를 모집합니다

<p>나원태 Realtor Direct: 617.642.3156 won@bostonpremierrealty.com</p>	<p>제이슨 전 Realtor Direct: 617.642.5670 jason@bostonpremierrealty.com</p>	<p>신보경 Realtor Direct: 508.361.6064 boshin@bostonpremierrealty.com</p>	<p>줄리 전 Realtor Direct: 978.494.2043 julie@bostonpremierrealty.com</p>	<p>비비안 유 Realtor Direct: 617.935.2713 vivian@bostonpremierrealty.com</p>
--	--	---	---	---

NEW LISTINGS				LISTINGS	
<p>Residential</p> <p>Single Family</p> <p>4 Sorens Way Bedford, MA 5 Bed, 3.5 Bath, 5,200 sf, Cut-de-sac. Open house this Sat, Sun Between 12-2pm Asking \$1,699,000</p>	<p>Residential</p> <p>Condo</p> <p>10 Nantasket Ave, Brighton MA 2 Units. Brighton Center에 위치. 2016년 Gut renovated Condos. 2bed 2bath및 Garage, 파킹. T- Stop과의 거리는 0.3 마일 이내 Asking \$691,000, \$999,000</p>	<p>Commercial</p> <p>살롱 & 스파</p> <p>Roslindale에 위치. 1,200 S.F. Rent \$2,500 Asking \$45,000</p>	<p>Commercial</p> <p>한식&일식 식당</p> <p>Plymouth 센터에 위치, Full liquor, Lots of foot traffic, great exposure, recently renovated. Asking \$450,000</p>	<p>1. Full Plant 플리너 : 렉싱턴에 위치, 부동산 포함 \$1.39M SOLD</p> <p>2. Full Plant 세탁소 : Marlborough 좋은 위치, Asking \$65,000</p> <p>3. Full Plant 세탁소 : 보스턴 북부 인근, Asking \$150,000</p> <p>4. Full Plant 세탁소 : Tewksbury 큰 Mall 안에 위치, 넓은 주차공간, Asking \$30,000</p> <p>5. 드롭오프 스토어 : Sharon에 위치, \$40,000</p> <p>6. 보스턴 인근 일식당 : Asking \$225,000 SALE PENDING</p> <p>7. 렌트 : 701 Hammond St, Unit 2, Brookline \$3,400 RENTED</p> <p>8. Single family : 22 Willow park, Wellesley SOLD</p> <p>9. Condo : 20 Hosmer st, unit 1, Watertown SOLD</p> <p>10. Multi family : 23-25 Baker St., Belmont SOLD</p> <p>11. 미림 식품 : Allston SOLD</p> <p>12. Single Family : 64 Oak St, Newton SOLD</p> <p>13. Condo : 47 Homer ave Unit 5-3 Cambridge SOLD</p> <p>14. Condo : 47 Gordon St, Unit1 Allston SOLD</p> <p>15. 렌트 : 12-16 Ellery St, Unit 603 Cambridge RENTED</p> <p>16. 렌트 : 11 Hibbert St, Lexington RENTED</p> <p>17. 렌트 : 156 Porter St, Unit 236 East Boston RENTED</p> <p>18. Single Family : 6 Sorens Way Bedford SOLD</p> <p>NEW Full Plant 세탁소 : 보스턴 인근 North Shore, 연매상 \$190,000 Asking \$165,000</p>	
<p>Commercial</p> <p>한식&일식 식당</p> <p>보스턴 서쪽, Full Liquor 연매상: 1.7M, 좋은 위치 넓은 주차공간 Asking \$599,000 <small>Price Reduced</small></p>	<p>Commercial</p> <p>일식당</p> <p>Beer and wine 포함 Lawrence 지역, 좋은위치 Asking \$120,000 <small>Price Reduced</small></p>	<p>Commercial</p> <p>컨비니언스 스토어</p> <p>Cambridge에 위치 Asking \$140,000</p>	<p>Commercial</p> <p>비즈니스 콘도</p> <p>Brookline 현재 세탁소영업중, 좋은 렌트수입 Asking \$509,000 <small>Price Reduced</small></p>	<p>Commercial</p> <p>한국식당</p> <p>보스턴 남부에 위치 Full liquor, 안정적인 수입, 넓은 파킹 Asking \$140,000</p>	<p>Commercial</p> <p>세탁소</p> <p>보스턴 북부 세탁소 안정적인 매출 Asking \$160,000</p>

나원태: 617.642.3156 제이슨전: 617.642.5670
신보경: 508.361.6064 줄리 전: 978.494.2043 비비안 유: 617.935.2713

북한은 왜 이 시점에서 미사일을 발사했을까?

북한이 대화 분위기임에도 미사일을 발사한 이유 3가지

(서울=뉴스1) 박형기 중국 전문위원 = 도널드 트럼프 미국 대통령이 “북한이 우리를 존중하기 시작했다”며 우호적인 언급을 하는 등 미국이 북한에 대화의 신호를 보내고 있는데도 왜 북한은 29일 중거리탄도미사일(IRBM)을 발사했을까?

워싱턴포스트(WP)는 북한이 미국의 보복을 불러오지 않을 수준의 도발을 하면서 결코 국제사회의 압력에 굴복하지 않을 것임을 천명한 것이라고 29일 보도했다.

WP는 북한이 이 시점에서 미사일을 발사한 것은 △ 미국과의 협상에서 유리한 고지를 점령하려는 의도 △ 한미합동군사훈련에 대한 응징 △ 한반도 주변국의 분열 유도 등 크게 3가지 목적이 있는 것 같다고 분석했다.

◇ 미국과의 협상에서 유리한 고지 점령 의도

북한이 29일 발사한 미사일은 미국의 강력한 동맹인 일본 상공을 넘어 북태평양상에 떨어졌다. 이는 북한이 괌

을 비롯한 미국의 군사기지에 타격을 가할 수 있는 능력이 있음을 과시한 것이다. 북한이 실제 미국에 도달할 수 있는 미사일 발사 능력이 있음을 보여 줌으로써 미국과의 협상에서 유리한 고지를 점령하려는 의도로 풀이된다.

북한이 발사한 미사일은 '화성-12형'으로 북한이 괌 인근에 쏘겠다고 한 그 미사일이다. 그러나 북한은 괌이 아닌 북동 방향으로 미사일을 발사했다. 미사일은 일본을 넘어 북태평양상에 떨어졌다.

만약 북한이 괌이 있는 남쪽으로 미사일을 발사했다면 이는 미국에 대한 정면 도전이다. 그러나 미국을 직접 자극하지 않기 위해 미사일의 방향을 북태평양쪽으로 잡았다. 이는 북미간 대화의 판 자체를 깨지는 않겠다는 의미다.

◇ 한미합동군사훈련에 대한 보복
또 한미합동군사훈련이 진행되고 있는 가운데 미사일 발사가 이뤄졌다. 이는 한미합동군사훈련에 대한 응징

의 의미도 담고 있다.

◇ 한반도 주변국 분열 의도
이밖에 주변국의 분열을 의도한 것도 있다. 북한의 미사일 발사 직후 아베 신조 일본 총리는 “전례없는 엄중한 도발”이라며 강경대응 방침을 천명했다.

한국도 북한의 미사일 발사 직후 이날 오전 9시20분께 공군 전투기 F15K 4대가 MK84 폭탄 8발을 강원도 태백 필승사격장에 투하하는 등 북한의 행동에 강경 대응했다.

그러나 중국은 북핵 문제가 중대한 전환점을 맞이하고 있다며 관련 당사국들이 과잉반응을 자제할 것을 촉구했다.

◇ 트럼프 대통령 “모든 옵션이 테이블 위에 있다”

도널드 트럼프 미국 대통령은 북한이 미사일을 발사하자 “모든 옵션이 테이블 위에 있다”고 밝혔다. 즉 군사적 제재도 선택가능하다는 신호를 보냈다.



29일 오전 5시 57분께 북한이 평양시 순안 일대에서 탄도미사일을 북태평양으로 발사했다

트럼프 대통령은 백악관 성명을 통해 “세계가 북한의 최근 메시지를 크고 분명하게 들었다”며 “이 정권은 이웃 국가와 유엔의 모든 회원국에 대해 경멸을 표했다”고 비난했다. 이어 “위협적이고 불안정한 행동은 전세계 모든 국가들 사이에서 북한 정권의 고립만 가중시킬 것”이라며 “모든 옵션이 테이블 위에 있다”고 강조했다.

미국은 아베 신조 일본 총리와와의 전화 통화 내용도 공개했다. 백악관은 “아베 총리와 트럼프 대통령이 한국과

미국, 일본뿐만 아니라 국제사회에 대한 북한의 위협이 점점 커지고 있다는 데 동의했다”고 밝혔다. 이어 “양국 정상은 북한에 압박을 강화하고 국제사회도 대북제재에 동참하도록 최선을 다할 것을 다짐했다”고 전했다.

한편 북한은 29일 새벽 5시 57분께 일본 영공을 넘어 북태평양으로 떨어지는 IRBM을 발사했으며, 미사일의 비행거리는 2700여km, 최대고도는 550여km로 판단된다.

sinopark@news1.kr

대북 강경기류 속 북 추가도발 가능성...9월도 아슬아슬 긴장

한미일 대북 강경론 선화...추가 대북 제재 추진 예상
전문가 제재하면 북 도발...한국 정부, 적극 역할해야

(서울=뉴스1) 양은하 기자 = 한미 연합 울지프 리턴가디언(UFG) 연습은 31일로 끝났지만 9월에도 한반도를 둘러싼 긴장은 당분간 계속 될 것으로 예상된다.

일본 상공을 통과하는 북한의 중거리탄도미사일(IRBM) '화성-12형' 시험발사로 국제사회의 대북 강경기류가 한 차원 더 강해질 것으로 보이는 가운데 북한도 추가도발 가능성을 내비치고 있기 때문이다.

북한이 29일 '화성-12형'을 시험발사하면서 국제사회는 대북 강경론으로 선화하는 분위기다.

도널드 트럼프 미국 대통령은 “모든 옵션이 테이블에 있다”고 경고한 데 이어 30일 “대화는 답이 아니다”며 압박 강화에 무게를 실었다.

일본 상공을 통과하는 북한의 탄도미사일로 발각 뒤집힌 일본도 대북 압박에 박차를 가하

는 모습이다.

아베 신조 일본 총리는 이를 연속 트럼프 대통령과 전화통화를 하고 북한에 대한 압박 강화에 열을 올리고 있다.

대북 대화 분위기 조성을 위해 노력해온 우리 정부의 대응에서도 태도 변화가 감지된다.

문재인 대통령은 북한 도발 직후 전투기를 출격시켜 폭탄투하 훈련을 한 데 이어 전날 아베 총리와와의 통화에서 “북한에 대한 압력을 극한까지 높여야 한다”는 데 인식을 같이하면서 강경한 태도를 보였다.

북한 탄도미사일 발사를 규탄하는 의장성명을 만장일치로 채택한 유엔 안전보장이사회는 추가 대북 제재를 추진할 것으로 관측된다.

이번에는 이전 제재에서 제외됐던 대북 원유 수출금지도 다시 추진될 것으로 보인다. 다만 중국이 여전히 협상을 통한 북핵 해법을 강조하고 있어 얼마나 적극 나설지는 미지수다.

여기에 정의용 안보실장과 허버트 맥매스터 백악관 국가 안보보좌관이 전화 통화에서 미국의 전략자산 전개를 검토하기로 한 것으로 알려졌다.

이런 가운데 북한의 추가 도발도 점쳐지고 있다.

김정은 노동당 위원장은 “이번 탄도로켓 발사훈련은 우리 군대가 진행한 대평양상에서의 군사작전의 첫걸음이고 침략의 전초기지만 관도를 견제하기 위한 의미심장한 전주곡”이라고 추가 도발 의지를 내비쳤다.

이에 일각에서는 북한이 정권수립기념일인 9월9일(건국절)을 전후해 대륙간탄도미사일(ICBM)급이나 잠수함발사탄도미사일(SLBM)급을 쏠 수 있다는 관측이 나오고 있다.

지나해 건국절에 5차 핵실험을 감행한 만큼 올해도 핵실험 가능성을 완전히 배제할 수는 없는 상황이다.

다만 김 위원장이 “미국의 언동을 계속 주시할 것”이라고 한 대목은 대화 여지를 남긴 것으로 추측된다.

이에 유엔 안보리의 추가 제재나 미국의 전략자산 전개 등이 북한 도발 변수이자 한반도 정세를 결정짓는 관건이 될 것으로 보인다.

흥현의 세종연구소 수석연구위원은 “미국이 세컨더리보이콧이나 추가 대북 제재를 하면 북한은 또 도발로 맞서겠지만 항공모함을 한반도에 보내는 등 최후통첩성 군사적 제재를 하면 도발을 못 할 가능성이 높다”며 “다만 이럴 때 우리 정부는 미국에 대북 특사 파견을 요청하는 등 한반도 평화와 안정을 위한 방침대로 적극적으로 나서야 한다”고 말했다.

letit25@news1.kr

미 스텔스전투기 F-35A 한반도 전개해 북폭 훈련

(서울=뉴스1) 조규희 기자 = 김정은을 비롯해 북한 수뇌부를 정밀 타격할 수 있는 미국의 전략자산인 최신에 전투기 F-35A 편대가 31일 한반도에 출격, 폭탄투하 훈련을 실시한 것으로 알려졌다.

이는 갈수록 찾아지고 있는 북한의 탄도미사일 도발과 관련해 한미가 강력한 대북 응징 의지를 나타낸 것으로 분석된다.

정부 소식통은 이날 “북한의 차원이 다른 도발에 군사적 대응차원에서 한미 연합작전의 일환으로 미군의 F-35A와 우리 공군의 F-15K가 이날 오전 폭탄투하 훈련을 실시한 것으로 안다”고 밝혔다.

이날 오전 한반도에 출격한 F-35A는 최대 속도 마하 1.8로 최대 항속거리가 2000km를 자랑한다.

장착무기로는 정밀유도폭탄인 GBU-31 JDAM 공대지 2발과 레이더 유도 미사일 AIM-120C 공대공 미사일 2발을 장착할 수 있다.

다른 전투기에 비해 무장능력이 떨어지는 것이 아니냐는 지적도 있지만 레이더에 탐지되지 않는 스텔스 기능을 갖춰 사실상 북한군이 가장 두려워하는 미 전략자산중 하나이다.

이날 한반도에 전개한 F-35A는 GBU-31 JDAM 실제 투하 훈련을 한 것으로 알려졌다.

앞서 문재인 대통령은 북한이 일본 상공을 통과한 중거리탄도미사일(IRBM) 발사 직후 한미 전략자산 전개 협의를 지시한 바 있다

playingjo@news1.kr



PROSPay

EMV 도입이
시급합니다

아직도 카드를 긁고 계십니까?
고객님의 안전한 금융거래를 위해
EMV 도입이 시급합니다!
지금 바로 문의해 주십시오!



worldpay

<고객 절약 사례>

- 본촌: 20% 절약
- 돼지곱: 16% 절약
- Mr. Sushi: 19% 절약
- VIP Nails: 22% 절약
- Queens Nails: 24% 절약
- Great Nails: 37% 절약
- My Cleaners: 41% 절약
- Classic Cleaners: 13% 절약
- Professional Cleaners: 23% 절약



Agent/상담원 모집

TEL_617.466.2212 TOLL FREE_888.604.2190

158 Everett Ave. Unit 3 Chelsea, MA 02150

불판

바베큐&라운지

가장 신선한 고기를
마음껏 즐기세요!



ALL YOU CAN EAT:
\$39.95

안창살, 주물럭, 불고기,
차돌박이, 닭불고기, 돼지불고기,
삼겹살, 뼈없는 갈비, LA갈비,
등심,곱창,새우, 오징어,오리고기 등
순두부찌개, 된장찌개, 김치찌개,
각종 반찬 및 공기밥

영업 시간

Mon-Thu : 11:30am to 10:00pm
Fri-Sat: 11:30am to 11:00pm
Sun: 12:00pm to 10:00pm

- 연회석
60여명 수용, 가라오케 장비
- 스시바
각종 스시 및 싱싱한 회
- 히바치
- 바베큐
안창살, 주물럭 등 각종 바베큐
- BAR
Full Liquor 라이센스



BULPAN RESTAURANT
Korean BBQ, Hibachi, Sushi & Chinese



781.863.2800
27 Waltham St. Lexington, MA 02421

Dedicated to
Your Health

Icon Dental

아이콘덴탈

Ultimate Smile

Quality Dental Care

렉싱턴과 콩코드에 편리하게 위치한 아이콘 덴탈은 여러분과 가족 모두에게 적합한 맞춤형 치료 계획을 통해 미용치과, 성인 및 소아 치열교정 및 최신 임플란트 시술에 이르기까지 모든 분야의 치과 진료를 제공하고 있습니다. 최신 기자재와 진료기술 그리고 편안하며 현대적인 진료실에서 친절한 스태프와 함께 양질의 치과 진료를 제공하기 위해 최선의 노력을 다하고 있습니다.

대표원장 치의학박사 **안형준**

57 Bedford St. Suite 220, Lexington MA 02420
전화 **781-861-8978**

97 Lowell Rd. Suite A8, Concord MA 01742
전화 **978-369-0254**

이메일 info@icodentallexington.com
www.icodentallexington.com

Dr. 차 영 주

치과 일반의

Dr. James Kim

치과 일반의

Dr. Larisa Turkenich

치과 일반의

Dr. Charles Braga

임플란트 및 잇몸 수술 전문의

Dr. 오 동 현

교정 전문의



HITRONS MASSAGE CHAIR & MATTRESS

이태리 최고 명품 매트리스 가전제품 종합 전시장

24개월
무이자



- 잠자는 동안 편안하게 목과 허리를 스트레칭 해주어 목과 허리통증에 효과
- 우주복 제작시 사용되는 Outlast® 사용 추울때는 보온, 더울때는 열을 떨어트리는 첨단소재 사용
- 누웠을때 몸의 각부분을 골고루 받쳐주고 움직일때 편안한 하도록 부드럽고 탄력이 있음
- 독성을 100%제거하여 OEKO-Tex® Standard 에서 인증 • 20년 Warranty

침실 문화의 혁명!
모션베드 출시!



한국산 가전제품 히트상품 대세일

LG 퓨리케어 공기청정기

초미세먼지, 향사... 빈틈없이 깨끗하게~

더 쉽게 확인 가능한 청정표시등

AS401VGA1 \$384.99 → **349.99**

AS401VWA1 \$549.99 → **499.99**

세계최초! 세상에 없던 의류 관리기

LG TROMM styler

AS401VGA1 \$384.99 → **349.99**

LG 로봇청소기 동반

신일 제습기

쿠쿠 압력밥솥

스마트비데 **BIG SALE**

SMART BIDET SB1000 ELECTRONIC \$320.00 → **\$249.99**

SMART BIDET SB2000 ELECTRONIC \$420.00 → **\$299.99**

태진 노래방기계 **BIG SALE**

최대 재고 보유 최신형 노래방기계

35,000여 이상 수백 생생감 넘치는 태진곡, 신곡 인터넷 업데이트 가능!

김치냉장고 대세일

덤채 김치냉장고 파격세일

<p>누영형 120L</p> <p>덤채°</p> <p>DOEA-12MSNP</p> <p>\$769.99</p> <p>reg. \$899.99</p>	<p>누영형 180L</p> <p>덤채°</p> <p>DOEA-18MDNQ</p> <p>\$1,119.99</p> <p>reg. \$1,299.99</p>	<p>누영형 220L</p> <p>덤채°</p> <p>DOWA-221DG</p> <p>\$1,519.99</p> <p>reg. \$1,699.99</p>
<p>스탠드 330L</p> <p>덤채°</p> <p>DODA-334THW</p> <p>\$2,519.99</p> <p>reg. \$2,699.99</p>	<p>스탠드 330L</p> <p>덤채°</p> <p>DUDA-334TWC</p> <p>\$2,519.99</p> <p>reg. \$2,699.99</p>	<p>스탠드 418L</p> <p>덤채°</p> <p>DPEA-424TJS</p> <p>\$2,969.99</p> <p>reg. \$3,199.99</p>

Samsung zipel

330L 220L 180L

DAEWOO DC Klasse

330L 220L 180L

www.hitrons.com

add. 1666 Massachusetts Ave. Lexington, MA 02420 tel. 781-862-6867

HITRONS MASSAGE CHAIR & MATTRESS

전지역 무료 배송

구형 안마의자
중국산 안마의자 구입 후
사용하지 못하는 분
최고급 이나다 안마의자
구입시 크레딧 드립니다.

“엉덩이 부분이 좌우로 흔들려
편안한 리듬 마사지를 구현합니다”

완벽을 추구하는 전신 마사지 시스템

전신 마사지와 효과를 입증한 **이나다안마의자**는 뭉친 근육을 풀어주고 근육속 혈관을 자극해 쌓인 노폐물을 제거해주는 효과가 있으며 노인성 질환, 고혈압 당뇨 등 질병 예방에도 좋아 많은 의사분들이 선호하고 추천하는 마사지 체어입니다.

INADA WHOLEBODY MASSAGE SYSTEM

사람마다 체형이 다르듯 마사지에 필요한 지압 포인트도 역시 다릅니다. 모든이에게 보다 좋은 마사지를 실행하기 위해 **[이나다 드림웨이브]**안마의자는 광센서에 의한 개인의 정확한 어깨 위치를 자동으로 검출해 보다 효과적인 마사지를 실행합니다.

목 에어백 유닛

양쪽 에어백이 목의 근육을 양측에서 끌어올려 주무뎀을 실행합니다.



어깨 에어백 유닛

어깨부에 내장된 이체전용 기압패드(가이더)로 인체 수직으로 지원하여 손주무뎀 감각의 이체주무뎀을 실행합니다.



어깨주무뎀볼

어깨패드 지지 임 아레도 주무뎀 볼이 어깨의 주요 지압포인트를 시원하게 주물러 어깨의 근육통을 완화합니다.



팔 에어백 유닛

FULL-ARM 시스템으로 팔 윗부분부터 손끝까지 팔부분 전체를 마사지합니다.



온열히트기능

엉덩이와 등 시트 부분에 히터를 탑재하여 릴렉스 효과를 더했습니다.



발바닥 지압패드

개인 취향에 따라 발바닥 지압패드를 장착하여 마사지 강도를 조절할 수 있습니다.



발 에어백 유닛

발등과 발바닥 발뒤꿈치의 에어백에 발가락 하나하나에서부터 주무르기 어려운 발 뒤꿈치까지 마사지합니다.



등주무뎀볼

두드림 리듬저변을 비롯하여 (손주무뎀)을 이나다의 독자적인 등근 모양 주무뎀볼로 손마사지 기술을 실현합니다.



허리 에어백 유닛

허리부에 내장된 에어백이 좌, 우에서 허리를 압박하며 주무뎀 볼이 깊숙이 허리 아래까지 닿도록 하여 시원한 허리 마사지를 실현합니다.



힙 에어백 유닛

엉덩이 부분이 좌우, 위 아래로 흔들리는 시트요동기능과 에어백으로 더욱 편안한 마사지를 실행하며 진동과의 연동으로 기분 좋은 자극을 전해 줍니다.



골반 에어백 유닛

힙과 허벅지 밖의 지압과 힙 아래쪽 골반을 흔들며 안마를 해주며, 노화로 인한 수축된 신경과 혈관 안마를 해주어 허리에 원활한 혈액순환을 해주고 고관절 및 골반건강에 도움이 됩니다.



다리 에어백 유닛

더욱 깊어진 에어백 시스템으로 종아리 양쪽과 뒷꿈치까지 마치 손으로 주무르듯 지압하여 다리의 근육통을 완화합니다.



ORDER NOW www.hitrons.com

HITRONS
하이트론스
1 Remsen Pl, Ridgefield NJ 07657
201-941-0024
(리지필드 한양몰 내)

베델전자
뉴욕지점
150-24 Northern Blvd, Flushing NY 11354
201-417-5350
(코리아 빌리지 1층)

베델전자
한남체인점
1475 Bergen Blvd, Fort Lee NJ 07024
1-888-809-1167
(한남체인 몰내)

HITRONS
필라델피아
1222 Welsh Rd, Unit B5, North Wales PA 19454
215-368-1070 / 201-417-5350
(아비 플라자 필라지점)

HITRONS
메릴랜드
8801 Baltimore National Pike, Ellicott City MD 21043
201-417-5350 / 571-235-7900
(Lotte Plaza Market (Ellicott City))

HITRONS
보스톤
1666 Massachusetts Ave, Lexington, MA 02420
781-862-6867



**BERKSHIRE
HATHAWAY**
HomeServices

**N.E. Prime
Properties**

NEW LISTINGS



Clara Paik
617.921.6979



김형진
781.956.0409



Patrick Thomas
617.935.4049



William Glanton
978.394.2017



Vicky Xiao
617.480.6362



NJ Kim
617.615.7596



Just Listed: Single Family
17 Storey Drive, Lincoln, MA 01773
Asking: \$1,529,000
Listing Agent(s): Maria Koral & Clara Paik



Just Listed: Condominium
26 Broad Street #101, Marlborough, MA
Asking: \$355,000
Listing Agent(s): Maria Koral



Just Listed: Business Opportunity
Newton, MA 02461
Asking: \$100,000
Listing Agent(s): Janice Lee



Just Listed: Rental | BR: 2 BA: 1
31 Arlington Road # 5, Woburn, MA
Rental Price: \$ 1,850/ mo
Listing Agent(s): Vicky Xiao



Just Listed: Rental | BR: 1 BA: 2
273 Commonwealth #3, Boston, MA
Rental Price: \$7,000 / mo
Listing Agent(s): Clara Paik



Just Listed: Rental | BR: 2 BA: 2
295 Salem Street #29, Woburn, MA
Rental Price: \$2,400/ mo
Listing Agent(s): Clara Paik



Allen Quinn
978.897.2781



이현주
401.935.3397



제니스 리
978.806.6023



Madeline Chen
781.491.3228



Kevin Curry
978.852.2969



David J. Oliveri
508.400.0809

Berkshire Hathaway HomeServices N.E. Prime Properties

Lexington Office:

40 Waltham St., Lexington, MA 02421 T: 781.259.4989, F: 781.259.4959

Newton Office:

95 Union St., Newton, MA 02459 T: 617.969.4989, F: 617.969.4959

Belmont Office:

451 Common St., Belmont, MA 02478 T: 617.826.3434, F: 617.826.3446

"에이전트 모집합니다!" We Are Recruiting Agents

NEW LISTINGS



Steve Son
617.290.0623



Ping Bai
617.233.4162



Victoria Tu
978.201.5615



Angela Eleazar
617.319.6657



Al Magurn
508.733.2949



Ayla Yildi
781.249.4872



Just Listed: Single Family
33 Winter Street, Belmont, MA
Asking Price: \$949,000
Listing Agent(s): David Oliveri



Just Listed: Condominium
111 Brigham #1D, Hudson, MA
Asking Price: \$272,000
Listing Agent(s): Maria Koral



Just Listed: Rental | BR: 1 BA: 1
1666 Mass Ave #36, Boston, MA
Rental Price: \$1,915/mo
Listing Agent(s): Steven Son



Just Listed: Rental | BR: 2 BA: 1
41 Payson Road #1, Belmont, MA
Rental Price: \$2,700/ mo
Listing Agent(s): Steven Son



Just Listed: Rental | BR: 2 BA: 1
216 Rindge Ave #4, Cambridge, MA
Rental Price: \$2,400/ mo
Listing Agent(s): Ping Bai



Just Listed: Rental | BR: 1 BA: 1
100 Station Landing #1005, Medford, MA
Rental Price: \$2,350/ mo
Listing Agent(s): Steven Son



Maria Koral
978.973.6043



Nancy Marcis
713.817.6970



Clif LaPorte
978.424.3045



Leslie Luppold
508.423.1535



Johanna Parlon
978.501.4753



Tianna Johnson-King
336.392.7838

Find your next home
with us online at
bhhsneprime.com

애들먼의 시즌엔딩 부상에도 패트리어츠 여전히 최강팀

전문가들, 다른 선수들이 그의 공백 메울 것. 팬들은 불안하겠지만 우승 전선 지장 없다

(보스톤 = 보스톤코리아) 한새벽 기자 = 올해 최강의 진용을 갖춘 디펜딩 챔피언 패트리어츠에 비상이 걸렸다. 패트리어츠 공격의 핵인 리시버 줄리언 애들먼이 시즌 시작도 전에 시즌엔딩 다리부상을 당했기 때문이다.

패트리어츠의 스포츠 리시버 줄리언 애들먼은 25일 미시간주 디트로이트에서 열린 디트로이트 라이언스와 프리시즌 경기에서 ACL이 끊어지는 부상을 당했다. 탐 브래디와의 끈끈한 호흡으로 해결사 노력을 톡톡히 해냈던 애들먼의 부상은 결정적인 타격임에도 불구하고 전문가들은 전체적 팀 성적에는 큰 변화는 없을 것이라 내다봤다.

하지만 리시버 애들먼 공백의 충격은 쉽게 가시지 않을 것으로 보인다. 당장 마땅한 대안이 없다. 지난해 그는 생애 최고의 리셉션 야드를 기록했다. 그의 기록 중 가장 중요한 것은 서드다운 리셉션이다. 애들먼은 NFL 서드다운 리시빙 야드에서 선두를 기록했다. 서드다운은 게임의 성패를 좌우하는 가장 중요한 요소다. 그만큼 찬스에 강했다는 얘기다. 다른 각도로 표현하면 당대 최고의 쿼터백 탐 브래디가 가장 핵

심적인 순간에 의존하는 리시버다. 더구나 지난해 탐 브래디의 패스 중 31%가 줄리언 애들먼을 향했다. 엄청난 클러치 리시버는 아니지만 정말 중요한 순간에 필요한 리시버였다.

줄리언 애들먼이 결장했던 때는 지난 2015년이였다. 그는 발목 골절상으로 7게임을 결장했다. 패트리어츠의 성적은 초라했다. 이 7게임동안 패트리어츠는 3승 4패를 기록했다. 애들먼이 출장한 9경기는 9승 무패였다.

올해 패트리어츠의 경기에서는 강팀의 조건인 서드 다운 성공률이 좀 낮아지고 득점율도 좀 저조할 수 있다. 그러나 2년전의 패트리어츠와 현재의 패트리어츠는 상당히 다르다. 전문가들을 2가지로 쪼갬다.

첫째- 2년전과 달리 애들먼의 부상은 시즌 중간이 아닌 시즌 전에 발생했다. 따라서 패트리어츠 팀은 충분히 게임플랜을 다시 고려할 수 있는 시간적 여유가 있다.

둘째- 2015년과는 달리 엄청난게 많은 리시버가 존재한다. 대니 아멘돌라는 여전히 패트리어츠에 합류해 있고 더 많은 쿼터백의 패스를 받게 될 것으로 보인다. 이와 더불어 브랜던 쿡스,



패트리어츠 와이드 리시버 줄리언 애들먼

크리스 호건, 말콤 미첼, 랍 고론코우스키, 드웨인 앨런, 제임스 화이트, 디온 루이스, 렉스 버크헤드 등 그만큼은 아니어도 애들먼의 빈자리를 차지할 후보는 차고 넘친다.

이번 시즌 크리스 호건(15번)의 성장은 눈에 띈다. 줄리언 애들먼의 부상 여부와 상관없이 호건의 성장세는 고무적이다. 라이온스와 경기에서 호건은 2번의 터치다운 패스를 받아냈다.

. 이날 경기는 패트리어츠가 30대 28로 승리했다. 이것을 통해 분석해 보면 패트리어츠는 전체 팀원들이 참석하는 게임플랜을 만들고 있음을 드러냈다.

브랜던 쿡스, 크리스 호건, 말콤 미첼 등 재능 있는 리시버들이 승리를 견인할 수 있다. 생산적인 충분한 선수층을 논할 때 패트리어츠는 충분한 우승 자격이 있다는 것이다.

실제적으로 애들먼을 대체할 수 있

는 선수는 없다. 대니 아멘돌라는 애들먼의 역을 기대했지만 그동안 치열한 몸싸움을 벌이는 경우 수차례 부상으로 결장했다. 패트리어츠 전문가들은 애들먼을 대체할 후보는 마땅히 없지 만 디온 루이스, 제임스 화이트, 크리스 호건, 말콤 플라워 등을 통한 집단 기용 체제로 대체할 것이라고 밝혔다.

hsb@bostonkorea.com

한국, '10명' 이란과 0-0 무승부...본선행 조기 확정 불발

(서울=뉴스1) 김도용 기자 = 한국이 답답한 경기 끝에 이란과 득점없이 비겼다. 본선 진출 조기 확정 기회도 날렸다.

한국은 31일 서울월드컵경기장에서 열린 '2018 국제축구연맹(FIFA) 러시아 월드컵' 아시아 지역 최종예선 A조 조별리그 9차전에서 한명이 퇴장당한 이란을 상대로 0-0 무승부를 기록했다.

이로써 한국은 4승 2무 3패(승점 14점)로 2위는 유지했지만 이날 우즈베키스탄이 중국에 0-1로 패한 틈을 타 월드컵 본선 진출을 결정짓는데 실패했다. 한국이 이날 이란을 눌렀으면 9회 연속 본선 티켓을 획득할 수 있었다. 한국은 오히려 같은 시간 카타르를 3-1로 꺾고 3승 3무 3패(승점 12점, 골득실 1)로 3위에 뛰어 오른 시리아에 바짝 쫓기게 됐다.

우즈베키스탄은 4승 5패(승점 12점, 골득실 -1)를 기록, 시리아에 골득실에서 뒤지는 4위로 밀려났다. 중국은 2승 3무 4패(승점 9점)로 5위가 됐다.

한국은 9월 5일 우즈베키스탄 타슈켄트에서 열리는 우즈베키스탄과의 최종 10차전 결과에 따라 월드컵 본선 직행이 결정되게 됐다.

신태용 감독은 이날 부상으로 출전이 불투명했던 황희찬을 최전방에 내세웠다. 그 뒤로는 손흥민, 이재성, 권창훈이 포진했고 중원은 구자철과 장현수가 책임졌다. 수비에는 주장 김영권을 비롯해 전복에서 호흡을 맞추고 있

는 김진수, 최철순, '신예' 김민재가 배치됐다. 골문은 김승규가 지켰다.

한국은 공을 점유하는 대신 이란의 뒤 공간을 노리는 긴 패스와 세트피스로 기회를 엿보고 전반 18분 프리킥 상황에서 찬스를 잡았다. 하프라인 부근에서 얻은 프리킥을 손흥민이 앞으로 길게 보냈고 이를 김민재가 머리로 패스를 했다. 장현수는 바로 헤딩 슈팅을 시도했지만 골문을 살짝 벗어나 아쉬움을 남겼다.

이후 한국과 이란은 서로 공격을 주고받으면서 선제 득점을 노렸지만 마지막 패스와 슈팅이 상대 수비에게 걸려 양팀 모두 골을 넣지 못하고 전반전을 끝냈다.

팽팽하던 경기는 후반 6분 변수가 생겼다. 이란의 사이드 에지탈라이가 공중볼을 경합하다 착지하면서 넘어진 김민재의 머리를 밟아 다이렉트 퇴장을 당했다. 한 명이 많아진 한국은 이란을 강하게 몰아붙이면서 선제 득점을 노렸다.

한국의 공격이 거세질수록 이란은 영리하게 시간을 보냈다. 이란은 교체나 파울을 당할 때마다 넘어진 뒤 쉽게 일어나지 않았다. 무조건 이겨야 하는 한국 입장에서는 아까운 시간만 흘렀다.

답답하게 시간을 보냈던 한국은 후반 27분 미드필더 이재성을 빼고 공격수 김신욱을 투입, 공격을 강화했다. 계속해서 골이 터지지 않자 한국은 후반 43분 이동국까지 가동해 골

을 노렸다.

그러나 한국은 마지막 패스와 크로스의 정확도가 떨어졌고 끝내 골을 넣지 못하면서 이란전 5경기 무승(1무4패)의 수렁에 빠졌다.

한국을 추격하던 우즈베키스탄은 중국 우한스포츠센터 스타디움에서 열린 중국과의 경기에서 후반 막판 가오린에게 페널티킥 골을 내줘 0-1로 패했다.

우즈베키스탄은 중국 홈팬들의 기세에 눌려 제대로 된 경기를 펼치지 못했다. 전반전 동안 중국을 상대로 슈팅 수 2-10으로 뒤졌다. 전반 37분에는 장시저에게 골키퍼와 1대1 찬스도 내주는 등 위험한 순간을 연출하기도 했다. 다행히 장시저의 슈팅이 골키퍼 정면으로

향하면서 우즈베키스탄은 한숨을 돌렸다.

중국의 공세를 잘 막던 우즈베키스탄은 후반 막판 상대 평샤오팅에게 파울을 범하면서 페널티킥을 내줬다. 중국은 기회를 놓치지 않고 가오린이 침착하게 골로 연결, 승점 3점을 챙겼다.

한편 시리아는 말레이시아 메라카의 항재빛 스타디움에서 열린 카타르와의 경기에서 3-1로 승리, 3위로 도약했다.

시리아는 5일 이란 원정 경기 결과에 따라 2위까지 노려 볼 수 있는 위치가 됐다. 반면 카타르는 2승 1무 6패(승점 7점)로 조 최하위가 됐다.

dyk0609@news1.kr



31일 서울월드컵경기장에서 열린 대한민국과 이란의 경기에서 장현수가 헤딩슛을 시도하고 있다

Newstar JBL Realty in Boston

잘 하겠습니다!



- 미주 최대 한인 부동산
- 고객과 함께 성장하는 뉴스타 JBL부동산

신뢰와 경험을 바탕으로 부동산 전문가들이 도와 드립니다

주택매매 전문, 상용건물, 투자, 사업체, 아파트렌트, 부동산 개발 투자 상담 환영



뉴스타 JBL 부동산과 함께 하실 새로운 가족을 찾습니다.

SOLD

1. 퀸지 마리나 베이 고급 1 B/R 콘도 **SOLD**
2. Condominium in Billerica 3 B/R, 2 Bath, \$280,000 **SOLD**
3. Drop Shop in Somerville \$30,000 **SOLD**
4. Condominium in Andover, 3 B/R, 2 1/2 Bath **SOLD**

LISTINGS



로드 아일랜드 성업중인 스시 식당
주인 리타이어
ASKING \$280,000



Single Family in Quincy, Guest House에 적합한 4 B/R, 2 1/2 Bath
ASKING \$640,000

LISTINGS



새 바람 Waltham, 6 B/R, 3 Bath
Two Family House, 좋은 투자용 주택
ASKING \$798,000

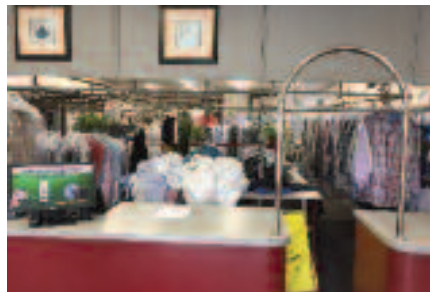

보스턴 남부지역 성황리 영업중
풀 폴랜드 세탁소
ASKING \$160,000



Drop shop in Newton
Location! Location!
ASKING \$70,000



Nail salon in Dedham
ASKING \$35,000

Direct:
Jay B. Lee **781.654.5281**
jayblee@newstarrealty.com
19 Needham St. Newton, MA 02461

TEL. 617.467.5218
FAX. 617.467.5273
www.newstarrealty.com

성양푸안 다블뤼 보스턴 한인성당
St. Andrew's Dunwoody Parish of Christ Church

주일미사(한국말)
오전 11시30분 (교중미사)
오후 4시30분 (청년주관)

영어미사 (English Mass)
오전 10시

평일미사
(화) 오전 10시 30분
(목) 오후 7시30분

매달 첫 토요일 성모신심미사
(트) 오전 10시 30분

고백성사
미사 시작 30분전

45 Ash St. Newton MA 02466 / 617-558-2711, 617-244-9685
office.kccb@gmail.com / www.stdaveluychurch.org

하나님을 기뻐하는교회살을노래하는교회

나사렛사람의교회
KOREAN CHURCH OF THE NAZARENE

주일예배 오전 11시

"하나님은 가까이 계시십니다.
나사렛사람의교회도
가까이 있습니다."

900 Main Street
Reading, MA 01867
보스턴 북쪽
I-95 Exit 38B
(Rt. 28N)로 나와서
2 마일 왼쪽에 있습니다.
Tel. 781.439.1840

www.npeople.org
담당목사 유경철

미주한인예수교장로회
보스턴은혜장로교회
BOSTON GRACE PRESBYTERIAN CHURCH

이 집은 살아계신 하나님의 집이요 진리와 기둥의 터니라 (딤후 3:15)

주일예배 / 오후 2:00	금요기도회 / 저녁 7:30
유아 / 유치 / 초등 / 중고등부예배 / 청년부모임	
Grace Bible Study (수) 7:30	LIFE 모임/주일 4:00

담임 목사 / 우시창

7 Clematis Road, Lexington, MA 02421
(in the Trinity Covenant Church)
Tel: (781) 715-0571 / Fax: (781) 645-0407
bostongracechurch.org

보스턴 밀알 한인 장로교회
뉴잉글랜드노회(KAPC)

가르치고
전파하라
(마 4:23)

예배시간:
주일: 1부 9:30, 2부 11:00
금요일: 8:00

밀알한국학교 운영

주소: 15 Alpha Rd.
Chelmsford MA 01824
전화: 978.501.9117
www.milal-church.org
Lexington에서 25분,
H-Mart에서 15분 거리

담당목사: 박일중 목사

성경대로 믿으며
성경대로 가르치고
성경대로 실천하는 교회

사랑제일교회
LOVE FIRST
PRESBYTERIAN CHURCH

담임 목사: 권중상
Faith Theological Seminary, M Div.
New York Univ. M.E.
한양대학교 대학원
한기총 대한예수교장로회 미주노회 소속

주일 예배	오후 2시
주일 학교	오후 2시
전도인 공부	오후 4시
화요 공부	오후 7시
수요 예배	오후 7시
구역 예배	각 구역별

* 모든 예배는 영어로 동시 통역됩니다.
All services are translated in English simultaneously

461 King St. Littleton, MA 01460 Tel: (978) 696-3293, (978) 844-2404
www.lovefirstchurch.com

보스턴 서부 장로교회
Boston-West Korean Presbyterian Church

어머님 마음 같은 교회

주일예배: 오후 2시	주일학교: 오후 2시
중고등부: 오후 2시	대학부모임: 주일 12시
금요기도회: 오후 8시	구역모임: 구역별로

담임목사: 김학수
www.bostonwestchurch.org

657 Boston Post Road, Weston, MA 02493
교회 : 781.894.3958 목사관 : 617.969.5809

우스터한인연합감리교회

예수님을 알고
그를 알리자

〈예배시간〉
주일: 오전 10:30
주일학교: 오전 10:30
금요기도회: 오후 7:30
새벽기도회: 오전 6:00(화~금)
우스터한국학교: 토 9:30~12:30

114 Main St. Worcester, MA 01608
Fax: 508.799.4488
<http://workmc.org>

담임목사: 김현태
617.780.4178

골프 레슨

US GTF 최성조 프로
Master Golf Professional

매스터 US 월드 티칭 프로
sj.usgtf@gmail.com

857.600.6755

CHOISIGNS & DESIGN

LED Sign, Channel Letter, Truck Lettering, Banner, Poster, Window Letter, Car Sign, Lighted Box, All Types of Signs.

간판 및 사인

617.470.1083
e-mail choisigns@yahoo.com

‘성령 안에서 하나되는 교회’

하나님과 나 사이에 죄로 인해 막혔던 담을 예수님이 무너뜨리셨습니다. 그 사랑으로 우리도 서로 사랑하며, 그리스도의 몸된 교회를 이루었습니다. 겸손.. 은유.. 인내.. 사랑.. 용납.. 부르심에 합당한 삶을 살아야겠습니다.

여러분을 초대합니다.

금요찬양예배 저녁 8:00
주일예배 오전 10:00

주일 예배 오전 10:00
주일학교, 유스 예배 오전 10:00
금요찬양예배: 금 오후 8:00
새벽예배: 월-금 오전 5:30, 토 오전 7:00
청년모임 주일오후 12:30
속회모임 수 - 주일 속회별
중보모임 화,목 오후 8:00, 주일 오전 9:30
성경공부 주일 오후 12:30, 수 오전 9:30, 금 오후 9:30

비전 교회
80 Mt. Auburn St., Watertown, MA 02472 Tel: 617.744.9557
www.gracevisionumc.org

UMS
신용카드결제 전문 기업 SINCE 1994

**15년동안 한인 비즈니스의
크레딧 카드 솔루션을 책임져 왔습니다.**

전문성과 기술력으로
탁월한 한국어 서비스를 제공하는 **UMS**

flex 2in1 UP SOLUTION[®]

UMS는 뉴저지에 본사를 둔 카드결제 전문회사로서 미 전역에 서비스를 제공하고 있습니다. FlexGift 기프트카드 프로그램, 자회사 UP Solution을 통한 POS 시스템, 모바일 결제 시스템 등 필요한 모든 제품과 서비스들을 제공, 최적의 환경에서 비즈니스를 하실 수 있도록 돕습니다.

UMS 보스턴지사 공식딜러 **이선호**
781.266.7245

2017년 가을학기 개강

북부보스턴 한국학교

NORTH BOSTON KOREAN SCHOOL

북부보스턴 한국학교가 새 교사진과 함께 새롭게 도약합니다!

저희 북부보스턴 한국학교는 개교 40년의 역사를 가지고 있으며, 소그룹 형식의 반과 학생 수준별 맞춤형 교육을 지향하고 있습니다. 3-4살 어린 학생들부터 초등학생과 중학생, 그리고 SAT2 Korean을 준비하는 고등학생, 외국인반, 컴퓨터, 태권도, 사물놀이, 붓글씨에 이르기까지 다양한 반으로 구성되어 있습니다.

특히 이번엔 아이들의 자율과 효율을 중시하여, 3교시엔 미술, 음악 그리고 한국 문화반을 준비하였습니다.

여러분들의 자녀들이 저희 북부보스턴 한국학교를 통해 한국의 역사, 문화 그리고 언어를 배우고, Korean American이란 자긍심 가지고 친구들과 함께 어울릴 수 있도록 많은 관심과 지원을 부탁드립니다.



학기일정: 2017.9.16-2018.1.20

수업시간: 9:30am-12:30pm (매주 토요일)

장소: 북부보스턴 한국학교(244 Lowell St. Andover, MA 01810)

개강일자: 2017.9.16

등록비: 2017.9.9까지 등록시

Registration Tuition: \$290 for one child, \$480 for two child, \$580 for three child

2017.9.9이후 등록시

Registration Tuition: \$330 for one child, \$520 for two child, \$620 for three child

등록기간: 2017.8.14-2017.9.9

홈페이지: <http://www.nbkschool.com>

등록문의: 김주연 교장 (Tel: 617.888.3404, Email: nbkoreanschool@gmail.com)

▶광고 마감: 매주 화요일 오후 5시(신문)▶수표 보내주소: Payable to: The Boston Korea 161 Harvard Ave, Suite 13 Allston, MA 02134

사업의 시작은 이경해 부동산

Tel 800.867.9000
Cell 508.962.2689
email: kayleebrokers@aol.com
www.leebrokers.biz

알뜰 나눔터 안내

보스톤코리아는 2013년 5월 1일부터 새로운 알림광고 요금정책을 적용합니다. 보스톤 코리아 네이션 와이드 광고를 선택하시면 LA, 애틀란타, 뉴욕, 시카고, 애틀란타, 달라스, 시애틀 및 보스톤까지 총 미주 8개 지역의 오프라인 신문을 통해 광고를 동시에 내보내도록 합니다. 네이션 와이드의 광고는 총 5줄까지 가능하며 한 달 광고료는 \$50입니다. 여러분의 많은 이용 바랍니다. **N**은 보스톤 지역 외 네이션 와이드 광고임을 알려 드립니다. 만약 보스톤 지역 광고만을 원하실 경우 한 달에 \$30입니다. 결제는 그레딧카드로 하실 수 있으며 개인수표 또는 머니 오더 등을 보내주셔도 됩니다. 신문 광고 마감은 매주 화요일 오후 5시입니다. 보스톤코리아닷컴 광고는 신청 당일 업데이트 가능합니다.

구인

광고 문의 617-254-4654

Chelmsford, MA 세탁소 ^{8/25}
운전해 주실 분 (1PM - 6PM, 월 - 토)
T. 603-401-0113

Weston MA 세탁소 카운터 구함. ^{8/25}
수, 금, 토 풀타임/파트타임.
(시간 조정 가능) T. 603-401-0113

룸렌트 및 매매

광고 문의 617-254-4654

코리아 여행사

617.267.7777
1.800.473.1922

렉싱턴 소재 한식/일식 식당에서 주방에서 일하실 분.
T. 781-860-0171 (Kay)

True World Foods

스시 레스토랑에 제품을 공급하는 업체에서 풀타임 영업직원 구함.

한국어와 영어 모두 가능.
유효한 운전면허증 소지, 사무실 업무에도 능숙.
식당업 또는 식품도매업에 익숙.
월 \$3,500 기타 혜택 제공 가능.

이력서 보낼 곳:
david-st@trueworldfoods.com

도우미 구함

FirstLight HomeCare of West Suburban Boston

한국인 노인분 대상 일상생활 도우미 파트타임 일하실 분 구함

영어 가능.
CNA / HHA 소유자 선호.

T.(Wendy) 781-559-0220

로렌스 지역 일식 식당
소유자 은퇴로 좋은 조건에 매매
T. 978-494-2712(C), 978-794-9806(B)

장 음식 주문

- 김밥 및 떡 전문
- 생일잔치, 교회모임
- 돌, 회갑, 계모임 음식
- 대학교 파티, 결혼식
- 저렴한 가격
- 맛있고 풍부한 음식

Tel:781-648-0584

Tailor & Alteration Shop for Sale

-37-Year Old Business in Marblehead, MA
-Owner Retiring
-Call Mr. Son at 781-985-0222



4989 부동산 매대는

BH HS 버크셔 헤서웨이 BERKSHIRE HATHAWAY

617-969-사구팔구
www.bhhsneprime.com

다문화 선교교회
Intercultural mission Church
담임 목사: 김동섭(Sam Kim)

가족 영어예배 사역
2세, 3세들을 위한 영혼의 쉼터

57 PETERS ST. NORTH ANDOVER, MA 01845

CS PLLC 크라우저 앤서 로펌

MIAMI - BOSTON - D.C.
이민법/국제법 전문 로펌 Immigration Law/International Law/Customs Law



Henry Crouser 변호사

스티브 서 변호사

전문 분야

- 전문인력 취업비자 (H-1B)
- 단기연수원 비자 (H-3)
- 주재원 비자 (L-1)
- 특기자 비자(O-1, P-1)
- 취업이민 (EB-2, EB-3, EB-4)
- 종교비자 (R-1)
- 투자이민 (EB-5)
- 투자비자 (E-2)
- 교수 및 연구직 (EB-1, NIW)
- 가족초청이민
- 미국 세관 CBP 압류재산 회수

VISIT US AT :
www.stevesuh.com / www.suhlawayer.com

한인 업소록

Korean Business Directory

긴급 주요 전화

가정폭력상담소(Ex. 33)	617-338-2352
견인	800-632-8075
고등교육위원회	617-727-7785
고등교육정보센터	800-442-1171
공중위생국	617-624-6000
구세군	617-536-7469
국세청	800-829-1040
날씨문의	617-976-6200
로간국제공항	800-235-6426
미아찾기	888-477-6721
백메이역	617-345-7958
보스톤공립학교	617-635-9000
보스톤수도	617-989-7000
보스톤시청	617-635-4500
보스톤총영사관	617-641-2830
사우스역	617-345-7958
사회보장국	800-772-1213
성폭행	781-237-9110
성폭행	617-492-8300
시간문의	617-637-123
이동보호	617-418-2000
아동학대	800-792-5200
알고술/마약	617-445-1500
여성학대	617-248-0922
온전연허	617-351-4500
펠러버	617-348-8500
자원봉사	800-522-8086
적십자	800-564-1234
전화신청 (Verizon)	800-941-9900
전화교정신청 (Verizon)	617-555-1515
택시	617-343-4475
AAA	800-222-4357
FBI	617-741-5533
MBTA	800-392-6100
NSTAR가스	800-572-9300
NSTAR 전기	800-592-2000
RCN케이블TV/전화	800-746-4726

한인회

뉴잉글랜드 한인회	781-933-8822
뉴햄프셔 한인회	603-767-1356
로드아일랜드 한인회	401-368-0467
메인 한인회	207-756-0092
버몬트 한인회	802-734-2521

주요 단체

국제결혼자정신건강협회	978-407-7554
국제결혼자정신건강협회(네)	603-889-8201
뉴잉글랜드골프협회	617-438-9763
뉴잉글랜드공공안전우회	978-902-8305
NE교역자협의회	978-394-3060
뉴잉글랜드문인협회	978-688-3137
뉴잉글랜드신약회	774-270-1948
뉴잉글랜드시민협회	508-962-2689
뉴잉글랜드교회협의회	978-394-3060
뉴잉글랜드해병대전우회	617-833-1360
대매사추세츠해군대협회	603-894-5425
민주평통보스톤협의회	413-535-0916
보스톤 대한체육회	781-326-9009
보스톤산악회	978-569-3256
보스톤한미노인회	978-994-5490
재미과학기술자협회	857-998-7043
재한인협회	781-854-8880
세인트앤지	508-826-5270
이북5도도민연합회	978-514-3399
한인학교단체협의회	781-424-5269
FH한인경제인협회	401-481-4900
한국인양자(메인)	207-878-5652
625참전유공자회	978-725-9597
보스톤 한미예술협회	781-367-5993

동창향우동호회

건국대학교동창회	401-738-8735
경기고등학교동창회	508-995-7242
경기여고동창회	781-861-0437
경복고등학교	617-921-8799
고려대학교 교우회	617-780-2999
뉴잉글랜드신약회	774-270-1948
배재중,고등학교동창회	978-474-4780
보스톤 신약회	978-569-3256
보스톤한인사회관	617-789-4964
산사람	774-270-1948
서강대동문회	617-599-9869
서울고 동문회	617-792-2635
서울대학교동창회	978-821-9434
서울신학교동창회	
성균관대동창회	802-734-2521
영광중고등학교동창회	508-541-6969
이화여고동창회	617-277-0730
이화여대동창회	978-390-1552
중앙대학교동창회	603-622-8883
강원도민회	617-875-1801
충청향우회	678-717-8800
한양대동문회	781-548-9052

언론

보스톤코리아	617-254-4654
한인일보	781-933-8822
한국일보(뉴욕)	718-482-1111
Grapevine Times	781-548-9945

종교

기독교	
구세군 물동교회	617-792-8780
그린랜드 연합감리교회	603-430-2929
글로벌 미션 보스톤교회	617-913-3074
나사렛사람의교회	781-439-1840
낮아짐교회	781-832-2014
뉴잉글랜드감리교회	617-969-0507
뉴튼 아름다운 교회	617-869-8159
갈보리교회	413-789-9888

구세군물동교회	617-792-8780
그리스연합감리교회	203-459-8517
그린랜드연합감리교회	203-861-1134
나사렛사람의교회	603-430-2929
내슈아한미음교회	781-439-1840
뉴잉글랜드감리교회	603-888-8040
뉴잉글랜드한미교회	617-969-0507
뉴튼 아름다운 교회	617-869-8159
뉴햄프셔감리교회	617-990-7619
뉴햄프셔한인교회	603-437-5134
라이코스교회	603-264-6799
라이스한인침례교회	978-387-1115
로드아일랜드성동교회	508-926-8236
로드아일랜드제일교회	401-353-0983
대생명의길장로교회	401-944-2500
메리맥 교회	401-821-2311
목양교회	978-806-1363
무지개교회	617-223-1690
밀양한인교회	207-774-1617
렉싱턴 풍성한교회	978-244-0691
버클랜드 침례교회	617-953-0856
보스톤 국제교회	617-864-5948
보스톤 감리교회	617-459-6479
보스톤 사랑의교회	781-393-0004
보스톤 사랑제일교회	617-285-8870
보스톤 은혜장로교회	978-844-2404
보스톤 새로남교회	781-715-0571
보스톤 생명의교회	617-947-6765
보스톤서부장로교회	617-777-1800
보스톤 성결교회	978-578-6987
보스톤서부장로교회	781-894-3958
보스톤 성결교회	781-275-8233
보스톤 한울교회	781-396-1004
보스톤 소망교회	781-686-5526
보스톤시온성교회	781-275-1763
보스톤안식교회	781-279-3270
보스톤 온누리교회	781-933-7044
보스톤웨슬리장로교회	781-393-0004
보스톤 장로교회	508-435-4579
보스톤 제일교회	617-458-2733
보스톤 주님의교회	617-966-9608
보스톤 중앙교회	617-230-5004
보스톤침례교회	857-636-9985
보스톤 한인교회	617-739-2663
보스톤 한우리교회	978-454-0454
보스톤한인연합교회	617-923-9581
북부보스톤감리교회	978-470-0621
비전교회	617-308-2391
새빛교회	781-652-0001
새세루살렘교회	774-249-0022
선한목자장로교회	904-400-9386
성요한 교회	781-861-7799
순복음 보스톤교회	617-413-5322
스프링필드제일교회	413-789-4572
스프링필드제일교회	413-781-2477
시온감리교회	401-739-8439
안디옥 교회	978-534-3394
열방교회	617-620-3352
에이더 벨렘교회	978-274-2369
엘리스 한인장로교회	413-549-6495
엘리스 시온교회	413-549-9200
올스톤한인교회	617-642-7403
올스톤교회	508-799-4488
우스타장로교회	781-354-1843
워싱턴프린더 교회	918-876-2815
임마누엘 연합교회	978-394-3060
자연교회	603-437-6151
좋은땅교회	978-930-6613
지구총방주교회	617-838-6434
케임브리지한인교회	617-491-1474
케임브리지연합장로교회	781-861-3877
켄싱턴장로교회	617-770-2755
하버드 한인교회	617-441-5211

불교

문수사	781-224-0670
서운사	508-755-0212
심광사	617-787-1506

원불교

원불교보스톤성당	617-666-1121
----------	--------------

천주교

보스톤 한인천주교회	617-558-2711
로드아일랜드한인천주교회	401-499-8258

간판

초이스간판	617-470-1083
-------	--------------

건강식품

보스톤 정관장브랜드스투어	781-238-0303
---------------	--------------

건축

글로벌건축	617-645-6146
김원태 건축사	617-620-8242
미남건축	508-650-8844
선아건축	508-230-5878
솔로몬 DRYWALL	978-761-0623
신중축 루핑사이드 청문	617-999-9616
이놀드 건축	617-833-1360
파인한건축	617-688-6833
한샘(주)	781-487-0101
ECO Construction	781-608-2971
E/Y 건축	617-590-3472
J.C건축	781-738-7871
J&D 인테리어	617-645-6661
LEE'S건축	617-538-0558

골프개인

골프 개인 PGA	617-458-2733
골프스쿨	617-775-5527
남궁연골프교실	978-474-4780
ABC골프	603-401-7990

최현주 골프 레슨 339-223-4700

공인 회계사

김영일 회계사	617-901-0707
김창근 세무사	781-935-4620
노성일공인회계사	781-863-2232
이현주 회계사	781-944-2442
Hana Rehab Clinic	617-455-8073
정진수회계사	508-584-5860
한미회계사	617-792-2355
한성애회계사	617-283-7151

꽃

미스티화원	617-666-3116
대교플라워	617-875-0648
앤더슨꽃집	781-894-1843

금융/모기지

인디펜던트(퓨어유)	617-777-2929
에이저리	781-591-2722
이중수파이낸스	617-799-6158

냉동/에어컨/히팅

JK 플러밍	978-303-7000
Nirvana Air	508-473-3429

노래방

진 노래방	617-782-9282
-------	--------------

도서관

뉴햄프셔한인도서관	603-644-1991
보스톤공립도서관	617-539-5400

당구장

올스톤당구장	617-782-0969
--------	--------------

동물병원

김문소 동물병원	978-649-6513
운상대 동물병원	978-343-3049
제임스킴 동물병원	978-658-5282

떡/잔치/반찬(주문)

형제떡집	978-343-6080
장음식주문	781-648-0584
한아름	617-547-8723

미용실

가위소리	617-782-8111
그레이스스킨케어	978-468-0039
그레이스커팅클럽	617-331-1011
뷰티풀 헤어살롱	857-284-3879
세리 미용실	781-676-7374
압구정동달궁방	617-437-0378
웨스트메인 헤어	508-734-4446
케이티헤어디자인	508-768-7675
프로페셔널헤어디자인	978-772-7886
헤어 스킨	617-787-1735
헤어 센스	617-773-1220
헤어 Collage	617-354-4660
미용실 코리아LEE	617-913-3559
AYER BEAUTY SALON	978-772-6555
최지희 헤어(Biss Image)	617-818-5596
헤어앤드그레이스샵롱	808-879-7777
MIN-AH MAKEUP	508-617-7122
Scotty's of Lexington	718-861-1277

대상 대여/폐백

해피대상	617-249-3131
폐백	978-688-0929

방송국

엔티비보스톤사업국	617-955-9112
-----------	--------------

변호사

김공식특허변호사/변리사	617-239-0839
김성근 변호사	781-438-6170
김성희 변호사	617-884-0002
김연진변호사	617-742-7707
김성근 변호사	781-438-6170
김성희 변호사	617-884-0002
김연진변호사	617-742-7707
박현중특허변호사	978-474-8880
성기주변호사	617-504-0609
스티브 서 변호사(미인법)	203-852-9800
워드랜드/엑셀변호사	203-324-6155
장우석 변호사	781-712-1706
정선진변호사	617-230-0005
피터전변호사	203-386-0503
JOHN DOWNEY 법률사무소	647-964-5809
STEVEN S. KIM 변호사	617-879-9979
Joy Lee 변호사	617-624-0292
Young Lee Danesh	617-367-4949

병원

가정의	
그레이스 김 가정의	978-475-5656
내과	
송민근	617-696-7600
허버트뱅크(주)재용	617-421-2282
한서진내과	401-722-0305
한성신내과	978-854-6376
산부인과	
최의웅산부인과	401-726-0600
이윤노산부인과	508-427-3000
소아과	
장경이 소아과	978-687-2119
심리상담	
배우진심경정과	617-566-1055
심리상담	
김자함심리치료사	781-769-8670 x6080

양미아헤일리카운셀링 508-728-0832

임나경심리상담사 617-738-9622

재활의학

가족물리치료병원	781-365-1876
닥터스통증병원	617-731-1004
성진우추추신경전문	978-688-6999
추 남남 D.C.	617-230-4250
Hana Rehab Clinic	617-566-1199
보스톤컨테드카어로	617-277-0648

치과

김동원치과	978-689-9363
김정주 치과	860-623-2601
영차우치과	978-655-1583
신영목 치과	617-265-5606
안 치과	781-647-8000
엑셀패밀리덴탈	617-471-6970
이영환치과	508-987-8228
이요셉치과	781-431-7295
케임브리지덴탈	617-492-8210
케임브리지덴탈/엑스	617-871-1482
켄지치과	617-471-2184
손영권치과	

휴람 네트워크와 제휴한 중앙대학교병원

드라마 <자체발광 오피스>속 쓸개 질환 ... 담석증

쓸개 빠진 놀이판 말을 들어 보았을 것이다. 쓸개 즉 담낭을 얘기하는데 옛날에는 중심 없이 왔다 갔다 하는 사람한테 핀잔을 했었다. 현대 식생활이 발전하면서 쓸개 없는 사람들이 점점 늘어나는 것 같다. 이번 주 휴람에서는 담낭(쓸개) 질환 중 담석증에 관해 중앙대학교병원의 도움을 받아 자세히 알아보고자 한다.

MBC 수목 드라마 <자체발광 오피스>가 지난 5월 4일 종영했다. <자체발광 오피스>는 사회적 약자 중 하나인 계약직 신입사원 은호원(고아성 분)이 자신이 시한부라는 사실을 알고 난 후 할 말 다 하는 갑질 슈퍼 울로 거듭나는 사회인으로서의 성장기를 그린 작품이다. 첫 회 3.8%의 시청률로 방송을 시작해 평균 6%대의 시청률을 기록했으나 시청률 성적은 동시간대 수목극 중 최하위를 면치 못했다.

시청률이 가장 안타까웠던 드라마지만 그럼에도 최고 시청률 7.4%(닐슨 코리아 기준)를 기록한 회차가 있다. 주인공 은호원의 시한부 병명이 밝혀진 10회(2017년 4월 13일 방송분)다. 회사 로비에서 실신한 은호원을 서우진(하석진 분)은 병원으로 옮기고 은호원이 의식을 찾자 의사가 통증이 심했을 거라며 병명을 이야기한다. 응급실에서 이미 시한부 판정을 받은 바 있는 은호원은 듣고 싶어 하지 않고, 이에 서우진이 대신 듣게 된 병명은 바로 '담석증'이었다. 통증이 심한 병이긴 하지

만 죽을병은 아니었던 것이다. 이처럼 환자로서는 '큰 병임에 틀림없다' 여길 만큼 고통스럽다는 드라마 속 그 질병 '담석증'에 대해 알아보려 한다.

몸 안의 방랑자가 두드리는 위험한 신호, 담석증

담석증의 발병률이 갈수록 증가하고 있다. 국민건강보험공단 자료에 따르면 담석증 발생률이 최근 연평균 7.3%씩 증가하고 있으며, 남성보다 여성의 발병률이 상대적으로 높게 나타났다.

생활수준의 향상과 서구화된 식생활로 인해 콜레스테롤 담석의 비율이 증가하는 것이 최근 담석증의 특징이다. 담석증은 소화기계 증상을 보이는 경우가 많아 위장장애로 여기고 약물을 복용하다가 뒤늦게 진단되는 경우가 많다. 이에 좀 더 자세히 알아보고 넘어갈 필요가 있겠다.

'담석'은 담낭이나 간 내 또는 간의 담관에 생기는 돌(결석)을 말하는데, 담석증 중에는 담낭 담석증이 대부분을 차지한다. 담낭은 담즙을 저장하고 있다가 음식 섭취 시 십이지장으로 배출하여, 몸 안의 노폐물과 독성물질을 내보내고 지방의 소화와 흡수, 지용성 비타민 흡수를 도와주는 역할을 한다. 담석이 생기는 원인은 이 담즙의 성분 중에 콜레스테롤과 같이 굳어지게 만드는 성분들이 비정상적으로 증

가하거나 담낭의 기능이 떨어져서 발생하는 것으로 알려져 있다. 유전적 요인, 여성 호르몬, 비만, 고령 등의 요인이 담석 발생에 영향을 주며 장기간 금식, 위 절제술 후 등의 경우에도 담석이 잘 생기는 것으로 알려져 있다. 서구화된 식생활로 콜레스테롤 섭취량이 늘어나면서 담즙 내 콜레스테롤 농도가 변하거나, 담낭의 기능에 문제가 생겨 담즙이 과도하게 농축되고 배출이 원활하지 않은 경우에도 발생할 수 있다. 담석증은 초음파검사로 쉽게 진단할 수 있어 건강검진 중에 발견되는 경우가 많다.

잡은 소화불량 '몸 안의 돌' 의심해야

상당수의 담석증 환자가 증상을 느끼지 못한다. 전체 환자의 70% 가량이 특별한 증상 없이 건강검진을 통해 우연히 진단받는다. 담석증 환자는 주로 명치와 우측 갈비뼈 밑, 즉 우측 상복부의 심한 통증을 호소하는데, 마치 뽀족한 물건으로 찌르는 듯한 복부통증이 주로 한밤중에 갑자기 시작돼 1시간에서 4시간가량 지속되다가 나아지기를 반복한다. 갑자기 극심한 통증이 시작되지만 통증이 사라지는 것도 갑작스러워 위경련이나 가슴앓이, 속앓이 등으로 착각하기도 한다. 같은 증상이 일 년 중 3~4차례 반복되고 식사시간과 한밤중 또는 새벽에 급체 같은 증세가 보여 손끝을 따거나 소



화제를 먹은 후 체기가 사라진다면 담석증을 의심해 볼 수 있다.

요약하면 담석증의 대표적인 주요 증상에는 위경련처럼 반복되는 복부 통증과 호전, 한밤중에 나타나는 급체 등이며 이 같은 증세에 오심과 구토를 동반하거나, 5시간 이상 지속될 때, 오히려 발열·황달 등의 증상이 동반될 때는 병원을 찾는 것이 좋다.

담석증 치료는 담석의 위치와 크기에 따라 달라진다. 일반적으로 증상이 없는 담석증은 발견 된다 해도 특별한 치료가 필요하지 않지만, 담석의 크기가 2cm 이상일 때는 증상이 없더라도 암의 잠재적 요인이 될 수 있어 제거가 필요하다. 증상이 있는 담석증의 경우는 담석에 의해 담낭이 손상된 것이 주 원인이므로 담낭제거술을 받아야 한다. 과거에는 약을 복용해 담석을 녹여 몸 밖으로 배출시키는 치료가 시도되기도 했다. 하지만 성공률이 낮고 시술 후 재

발 가능성과 합병증이 발생할 확률이 높아 현재는 외과적으로 시행하는 담낭절제술이 담석증의 표준치료법이다.

약 30년 전 개발되어 표준 수술법이 된 복강경 담낭절제술은 개복수술에 비해 절개부위가 매우 작아 수술 후 통증이 거의 없으며, 수술 1~2일 후 퇴원이 가능하다. 또 수술 1주일 후면 일상 생활에 복귀할 수 있어 수술 부담이 거의 없다. 단 과거에 복부수술 병력이 있거나 심한 염증이 동반된 경우 개복수술이 필요한 때도 있다.

담석증의 진단에는 복부 초음파검사가 필수적이다. 담석증의 일부는 담관으로 빠져나가 담관 담석증으로 발생하는 경우도 종종 있는데, 이 경우에는 내시경 시술로 치료하는 것이 필요하다. 복통이 있다고 단순히 위나 장만의 문제가 아니고 담낭, 췌장 등의 문제일 수도 있으므로 병증이 의심될 때는 반드시 전문의를 찾는 것이 좋겠다.

고국 방문 의료 상담 및 예약, 의료관광 휴람의 전반적인 서비스에 대한 자세한 내용 및 문의는 보스톤코리아 전화 617-955-9112 로 문의하시면 됩니다.



“카이로프랙틱이란?” : 우리 몸은 남녀노소 모두 31쌍의 척추신경을 가지고 있으며 뇌로부터 이 신경을 통해 신호를 몸 구석구석까지 원활하게 전달해야만 건강한 몸을 유지할 수 있습니다. 그러나 외부적인 충격 즉, 교통사고나 잘못된 생활 습관 등으로 척추가 어긋나게 되면서 척추신경 압박 및 염증으로 뇌로부터의 신호를 제대로 전달받지 못하여 우리 몸에 통증과 같은 이상이 생깁니다. 이러한 척추의 어긋난 곳을 정확하게 찾아 가장 안전하게 바로잡는 것이 바로 카이로프랙틱입니다.



원장 : Dr. 유정호, D.C.
(Dr. Jeongho Yoo, D.C.)

- Graduated Palmer College of Chiropractic
- Member of Gonstead Seminar of Chiropractic
- Member of Gonstead Methodology Institute
- Certified International Board of Extremity Chiropractors
- 한양대학교 졸업 및 ROTC 47기
- Active license in MA(#3524)

진료과목

- 척추계통 : 목 / 등 / 허리 / 골반 통증, 디스크 질환
- 사지계통 : 어깨, 무릎, 손목, 발목, 턱관절 통증
- 신경/순환 계통 : 손발 저림, 좌골신경통, 두통, 알러지, 소화불량
- 교통 사고 전문 치료 및 변호사 상담 : 물리치료와 병행하여 효과 극대화 및 전문 변호사 연결
- 어린이/학생/성인 자세 관련 통증 및 척추측만 교정



“오직 손으로만 교정하는 정통 카이로 프랙터, Dr. Gonstead Chiropractic을 검색해 보세요”

주요보험: 일반보험PPO, 학교/유학생/여행자 교통사고 보험 등 다수

진료시간 월-목(M-T) : 8am-8pm(야간진료가능) 금,토,일(Fri, Sat, Sun) : Closed





'병원선' 하지원 냉정+카리스마 외과의사

(서울=뉴스1스타) 김주윤 기자 = 하지원이 놀라운 수술 실력을 선보였다.

30일 방송한 MBC 수목 드라마 '병원선'에서 송은재(하지원)가 강렬한 첫 등장으로 눈길을 끌었다.

송은재(하지원)는 아침 운동을 하다 눈 앞에서 교통사고를 목격했다. 송은재는 심폐소생술을 하며 환자를 급히 병원으로 옮겼고 수술을 집도했다. 환자는 재벌의 후계자였다.

수술 중 환자의 혈압이 떨어지는 위기를 맞았지만 송은재는 "환자가 죽을까 두렵냐. 그

리면 흥분하지 말고 침착해라. 당신의 손이 환자를 죽이는 가해자가 될 거다"라고 냉정하게 대처했다. 환자가 재벌 2세라는 말을 들은 외과과장은 수술 중인 송은재를 불러 상황을 물었다.

송은재는 수술을 무사히 마쳤지만 공은 외과과장에게 돌아갔다. 억울하지 않느냐는 말에 "억울하다 내가 수술을 마쳤으면 20분은 단축할 수 있었을텐데"라고 답했다.

europa@news1.kr



'동상이몽2' 이재명 시장, 반전의 서핑 신동 등극 "낙시보다 재밌어"

(서울=뉴스1스타) 윤정미 기자 = 이재명 시장이 반전의 서핑재능을 드러냈다.

28일 SBS '동상이몽2-너는 내 운명'에선 휴가를 떠난 이재명 김혜경 부부의 모습이 그려졌다.

이날 낙시배에서 휴가의 첫날을 보내는 두 사람. 아내 김혜경 씨는 낙시를 그만두고 싶어했지만 이재명 시장은 낙시에 푹 빠진 모습을 보였다.

이어 이날 김혜경 씨는 "과거 민물낙시도 따라가서 학을 뺐다"며 "내가 진짜 당신을 사랑했었나봐"라고 덧붙여 웃음을 자아냈다. 이어 "신혼여행 첫날부터 낙시할 때부터

알아봤어야 했다"고 말했다.

또한 이재명 부부는 서핑에도 도전했다. 이재명 시장과 아내 김혜경 씨는 처음으로 서핑을 배우기 위해 나섰다. 이재명 시장은 자세는 별로였지만 막상 물에 들어가서는 놀라운 균형 감각을 드러내며 서퍼의 본능을 드러냈다. 서핑신동으로 등극하며 MC들까지 놀라게 했다. 아내 김혜경 씨 역시 "잘한다"며 부러운 표정을 지었다.

이에 이재명 시장은 "낙시보다 재밌었다"고 말했다.

galaxy98@news1.kr



'범죄도시', 액션 마동석X악역 윤계상

(서울=뉴스1스타) 장아름 기자 = 배우 마동석의 액션, 윤계상의 악역 변신이 더해진 '범죄도시'가 추석 극장가를 휩쓸 수 있을까.

'범죄도시'는 2004년 하얼빈에서 넘어와 순식간에 대한민국을 공포로 몰아 넣은 신흥범죄조직을 일망타진한 강력반 괴물 형사들의 '조폭소탕작전'을 영화화 한 작품이다. 마동석은 조폭 같은 외모지만 누구보다 정의로운 괴물형사 마석도 역으로, 윤계상은 극악무도한 신흥범죄조직 보스 장첸 역으로 각각 등장한다.

마동석과 윤계상 등은 먼저 '범죄도시'에 출연하게 된 이유를 밝혔다. 마동석은 "감독님하고 초반부터 액션 형사물을 만들고 싶어서 시작을 했다. 영화의 소재로 할 여러가지 사건을 찾던 중에 실제 사건을 알게 됐다"면서 "시원하고 통쾌한 영화를 하고 싶었고, 저도 오락적이고 재미있게 볼 수 있는 영화가 있을까 하고 관심을 갖고 참여하게 됐다"고 설명했다.

윤계상은 '범죄도시'를 통해 필모그래피 사상 첫 악역에 도전하게 됐다. '범죄도시'로 새로운 도전을 결심하게 된 이유에 대해 그는 "뻘한 얘기지만 시나리오가 너무 재미있었다"며 "장첸 역할이 그간 맡아온 역할과 너무 달라서 연기적인 욕심도 났었다. 영화 구성 자체가 너무 재미있었다. 마동석과 함께 할 수 있다는 게 너무 좋았다"고 이유를 설명했다.

악역 장첸을 위해 윤계상은 장발로 헤어스타일을 바꾸는 등 비주얼 변신도 감행했다. 그는 "매력은 없는 것 같다"며 "장첸은 그냥 나쁜 놈"이라면서 "외모적으로 기존에 있는 악랄하고 나쁜 사람들의 비주얼을 깨고 싶었다. 그래서 장발로 헤어스타일 콘셉트를 잡는 등 기괴한 비주얼을 보여주기 위해 많은 노력을 했다"고 캐릭터를 위한 노력에 대해 설명했다.

또한 윤계상은 "장발이 비주얼적으로 등장했을 때 확 보여졌으면 하는 바람이 있었다. 그래서 고집스럽게 머리를 붙이자고 했었다. 감독님도 기존 악역들이 머리를 짧게 하고 나오는데 색다른 것 같다고 하시더라"며 "사투리 연기도 처음이었는데 촬영 두 달 전부터 선생님을 거의 일주일에 세 번 만나면서 배웠다"고 회상했다.

마동석 또한 영화를 찍다 인대가 파열됐다는 사실을 고백, 작품에 대한 열정을 실감케 했다. 그는 "예전에 부상을 당해서 양쪽 어깨 등 수술을 한 적이 있다"며 "무릎이 안 좋으니까 뛰다가 무릎이 힘을 못 받아서 종아리가 다쳤다. 영화 초반에 그랬다. 계속 뛰는 장면이 있어서 이후엔 붕대를 감고 뛰고 했다. 다행히 그 이후에 잘 찍었다. 액션이 많아서 걱정이 됐는데 다른 액션을 찍는데 무리가 없었다"고 웃었다.

한편 '범죄도시'는 오는 10월4일 개봉한다. aluemchang@news1.kr

한주간



시청률 순위

2017년 8월 21일 ~ 2017년 8월 27일

Nielsen Media TV 지상파 주간시청률

1	KBS2	주말연속극(아버지가이상해)	31.1%
2	KBS1	일일연속극(무궁화꽃이피었습니다)	21.2%
3	KBS2	일일드라마(이름없는여자)	20.6%
4	SBS	특별기획(언니는살아있다)	15.0%
5	MBC	주말드라마(당신은너무합니다)	14.9%
6	KBS1	KBS9시뉴스	14.6%
7	SBS	미운우리새끼다시쓰는육아일기	14.0%
8	KBS2	KBS스포츠복싱(세기의슈퍼매치)	12.9%
9	KBS2	해피선데이	12.6%
10	MBC	수목미니시리즈(죽어야사는남자)	12.4%

Tbo Play 주간시청률

1	KBS2	주말연속극(아버지가이상해)	
2	KBS1	일일연속극(무궁화꽃이피었습니다)	
3	KBS2	일일드라마(이름없는여자)	
4	SBS	특별기획(언니는살아있다)	
5	MBC	주말드라마(당신은너무합니다)	
6	MBC	일일연속극(돌아온 복단지)	
7	SBS	아침연속극(달콤한 원수)	
8	MBC	아침드라마(훈장 오순남)	
9	MBC	수목미니시리즈(죽어야사는남자)	
10	MBC	주말특별기획(도둑놈도둑님)	

* 한국 TV KBS, MBC, SBS를 월 \$37.99에 볼 수 있는 티보 (617-955-9112) 지금 신청하세요!

한주간 흥행 차트 순위 10

01	종니	윤종신
02	가시나	선미
03	비도 오고 그래서 (Feat. 신용재)	헤이즈 (Heize)
04	N분의1 (Feat. 다이내믹듀오)	낙살, 한해 외
05	에너지틱 (Energetic)	워너원
06	빨간 맛 (Red Flavor)	레드벨벳
07	매일 듣는 노래 (A Daily Song)	황치열
08	요즘것들 (Feat. ZICO, DEAN)	행주, 양홍원
09	마지막처럼	BLACKPINK
10	널 너무 모르고	헤이즈 (Heize)

숫자 퍼즐 (Sudoku)

	7		4	3	6				
	4								
		6					4	5	7
	5			4	9				2
		1	6	2	3	5			
6			5	8				4	
8	9	5					2		
								6	
			3	5	2			1	

9월 3일 - 9월 9일

재미로 보는 주간 운세 지문 철학원

www.askjiyun.com
213-739-2877

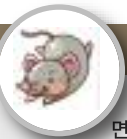

쥐띠 | 집고 넘어가야

●운수:서두르지 않도록 합니다. 지금은 어떤 일을 하려고 하면 할수록 스스로 자기 무덤을 파는 격이 될 수 있습니다. ●금전:돈 쓸 일이 많이 생기겠습니다. 지출이 많으면 많이 벌어도 소용없으니 신중하게 지갑관리를 해야 할 것입니다. ●애정:자신이 하고 싶은 대로 결정하는 것이 바람직합니다. 의심이나 불편한 감정이 느껴지면 집고 넘어가세요. 84, 72, 60, 48, 36년생은 6, 9일 길일. 4, 7일 주의.



소띠 | 활기를 찾게 되는

●운수:집안이 화평하니 어려웠던 일이 대부분 해결되고 부진하던 사업도 활기를 찾게 될 것입니다. 새로운 희망을 가질 수 있게 됩니다. ●금전:모든 일에 서두르지 말고 신중을 기해야 합니다. 여러 가지 면에서 이익을 보게 되고 자신의 뜻하는 바를 성취하게 될 것입니다. ●애정:전화위복의 기회가 찾아오고 애정문제에 있어서도 희소식이 따르겠습니다. 85, 73, 61, 49, 37년생은 3, 7일 길일. 5, 8일 주의.

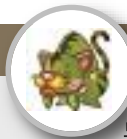

범띠 | 지혜롭게 활용하도록

●운수:구체적으로 일이 실현될 수 있는 전망이 보이는군요. 모처럼 온 이 기회를 지혜롭게 활용해야 하겠습니다. ●금전:전반적으로 안정이 되면서 금전적으로도 회복이 됩니다. 생활의 활력과 여유를 되찾을 수 있을 것입니다. ●애정:그 어떤 편견도 갖지 말고 여러 방향으로 이야기를 나누어 보세요. 상대와의 친밀도를 높일 수 있는 절호의 시기입니다. 86, 74, 62, 50, 38년생은 4, 8일 길일. 3, 6일 주의.



토끼띠 | 행운이 함께 하고

●운수:현실을 직시하면 해답이 보입니다. 죽은 버드나무에서 꽃이 피는 격이니 불가능하다고 생각하던 일도 가능하게 될 것입니다. ●금전:경제적으로 큰 어려움이 없이 지나가게 되겠습니다. 지출을 많이 하게 되더라도 곧 다시 들어올 것입니다. ●애정:행운이 함께 하고 있습니다. 좋은 곳에 갈 수 있는 기회도 생기고 즐거운 시간도 갖게 될 것입니다. 87, 75, 63, 51, 39, 27년생은 5, 9일 길일. 4, 7일 주의.

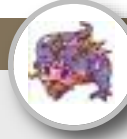

용띠 | 문제를 냉정하게 파악하고

●운수:아주 작은 것이라도 하찮게 여기지 마세요. 무시하게 되면 후회할 일이 생깁니다. ●금전:현실 문제를 냉정하게 파악하고 행동에 옮겨야 할 것입니다. 먼저 이익이 앞서거나 너무 돈 때문에 신경 쓰지 않는 것이 좋겠습니다. ●애정:속으로는 안 그러면서 차마 말하지 못했던 그냥 넘어 가지 마세요. 솔직하게 표현하는 것이 서로를 위해서 좋은 것입니다. 88, 76, 64, 52, 40, 28년생은 6, 7일 길일. 5, 8일 주의.



뱀띠 | 서로 마음이 합쳐지니

●운수:긍정의 힘을 믿어보세요. 믿고 기다리는 순간에도 행복하게 해주고 좋은 결과도 끌어올 것입니다. ●금전:하고자 하는 일에 대한 의욕이 샘솟고 여기저기 부지런히 뛰어나게 됩니다. 수입이 늘어나고 모든 일에 자신이 생기기 시작합니다. ●애정:드디어 인생의 동반자로 부족함이 없는 상대가 나타날 것입니다. 서로 마음이 합쳐지니 의견도 통합니다. 89, 77, 65, 53, 41, 29년생은 4, 7일 길일. 6, 9일 주의.

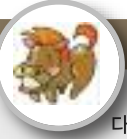

말띠 | 전문가에게 물어보고

●운수:올곧고 그릇을 식별할 수 있는 안목이 필요한 때입니다. 크게 잘 되는 것도 없지만 크게 문제되는 일도 없이 무탈하게 지나갑니다. ●금전:현 상태에서 투자를 하거나 중요한 결정을 내려야 한다면 전문가에게 한번 물어보고 결정해야 할 것입니다. ●애정:노력은 안 하고 잘 되기를 바라거나 사랑하지 않으면서 사랑받으려는 것, 이런 게 바로 욕심입니다. 90, 78, 66, 54, 42, 30년생은 5, 8일 길일. 4, 7일 주의.



양띠 | 시야가 환해지면서

●운수:먼 곳에서 찾으려고 하지 말고 가까이 곳에서 찾아보세요. 해결점을 찾고 뜻밖의 좋은 결과도 가져다 줄 것입니다. ●금전:기본 전환이 필요합니다. 스스로 기본 전환을 하기 위해서 노력이나 지출을 아끼지 말아야 하겠습니다. ●애정:뿌연게 가려져 앞을 구분하지 못했던 시야가 환해지면서 바로 앞에 가까이 있었던 사랑의 짝을 발견하게 됩니다. 91, 79, 67, 55, 43, 31년생은 4, 9일 길일. 5, 8일 주의.

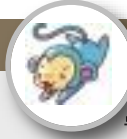

원숭이띠 | 너무 시간을 끌지 않도록

●운수:심신이 불안정하고 궁지에 몰리거나 불리한 입장이 될 수 있습니다. 가능한 주변 사람과 말을 줄이고 조용히 지나가길 기다리는 편이 좋습니다. ●금전:불안한 상태에서 다소 용용이 되겠지만 아직 만족스럽게 느껴지는 못할 것입니다. ●애정:너무 시간을 끌지 않도록 하세요. 기다리는 시간이 너무 길어지면 지치지 못해 화가 날 수 있습니다. 92, 80, 68, 56, 44, 32년생은 6, 7일 길일. 3, 9일 주의.



닭띠 | 얻는 것보다 잃는 것이

●운수:이런저런 일로 스트레스를 받으니 현실에서 벗어나고 싶다는 욕구가 강해집니다. 능률이 떨어지고 쉽게 피로를 느끼게 됩니다. ●금전:동업을 하면 실패할 우려가 있습니다. 얻는 것보다 잃는 것이 더 많을 수 있으니 다시 생각해야겠습니다. ●애정:분위기에 휩쓸리거나 제 기분에 빠져서 경솔한 행동을 하지 않도록 신중해야 할 것입니다. 93, 81, 69, 57, 45, 33년생은 3, 6일 길일. 4, 8일 주의.

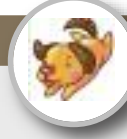

개띠 | 부지런히 노력해야

●운수:발 벗고 따라가야 합니다. 주위와의 경쟁에서 밀리지 않도록 부지런히 노력해야 하는 때입니다. ●금전:돈이란 없다고 있고 있다가도 없는 것입니다. 수입이 적어도 만족하면서 지나가는 것이 좋겠습니다. ●애정:농담에도 정도가 있습니다. 말장난이 지나치면 모든 관계가 불편해지고 금이 갈 수 있으니 말을 할 때는 조심해야 하겠습니다. 94, 82, 70, 58, 46, 34년생은 4, 9일 길일. 5, 8일 주의.

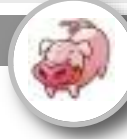

돼지띠 | 그리움을 되새기게 되는

●운수:여행을 떠나기에 좋은 시기입니다. 가깝게 지내던 지인이나 가족과 함께 여행을 떠나보는 것도 심기일전하는데 도움이 될 것입니다. ●금전:별다른 어려움 없이 지나갈 수 있지만 씹씹이는 줄이는 것이 좋겠습니다. ●애정:추억이 밀물처럼 밀려오고 있군요. 마음속에 품고 있었던 기억이나 간직해오던 것에 대한 그리움을 되새기게 되는 주입니다. 95, 83, 71, 59, 47, 35년생은 5, 9일 길일. 3, 6일 주의.



'비정상회담' 립 베송 출연

"영화 한 편을 위해 40년을 준비한 나, 비정상인가요?"

(서울=뉴스1스타) 장아름 기자 = '레옹' '제5원소' '루시' 등 당대 최고의 작품들로 전 세계 관객들을 사로잡은 거장 립 베송 감독이 28일 JTBC '비정상회담'에 출연했다. 이번 방송에서 립 베송 감독은 '영화 한 편을 위해 40년을 준비한 나, 비정상인가요?' 라는 안건으로 각국의 G들과 이야기를 나눌 예정이다. 자신이 오랜 시간 기다려온 일생의 프로젝트를 소개하기 위해 출연했다는 립 베송 감독은 '발레리

안' 탄생 비화에 대한 숨은 이야기를 나누기도 했다. 또한 평소 립 베송 감독을 존경했다는 각국의 G들은 립 베송 전작들의 명장면을 연기하며 훈훈한 분위기를 만들었다는 전언. '발레리안'이 어른들을 위한 동화라고 말하는 립 베송 감독은 자신의 꿈을 위해 노력하는 사람들에게 응원의 메시지를 전하기도 했다. 립 베송 감독의 첫 한국 예능 출연인 '비정상회담'에서의 다양한 모

습과 비하인드 스토리는 방송을 통해 확인할 수 있다. 한편 '발레리안'은 28세기 미래, 우주의 평화를 지키기 위해 시공간을 이동하며 임무를 수행하는 최강 악동 에이전트 발레리안과 섹시 카리스마 에이전트 로렐린의 이야기를 다룬 액션 블록버스터 영화다. 오는 30일 IMAX, 4D, 3D 버전으로 개봉한다. aluemchang@news1.kr



현아 '베베', 하루만에 MV 백만뷰 돌파

(서울=뉴스1스타) 황미현 기자 = 가수 현아가 30일 오후 7시 생방송으로 진행 되는 MBCMUSIC '쇼챔피언'에서 컴백 무대를 갖고 본격적인 활동에 돌입한다. 현아가 지난 29일 여섯 번째 미니앨범 'Following'을 발매한 가운데 이날 '쇼챔피언'을 통해 타이틀곡 '베베(BABE)'의 무대를 최초로 공개한다. 특히, 현아의 여섯 번째 미니 앨범 타이틀곡 '베베(BABE)'의 뮤직비디오가 공개된 지 하룻밤 사이 100만뷰를 기록하고 현재 조회수 140만을 돌파하면서 선보일 첫 무대에 대한 기대감을 더욱 높여지고 있다.

현아의 여섯 번째 미니앨범 타이틀곡 '베베(BABE)'는 트로피컬한 느낌의 미니멀한 악기구성과 사운드 패턴이 돋보이는 편곡으로 모든 악기를 아날로그 모듈 신스를 사용하여 부피감이 크고 매우 진한 색감을 내도록 구성한 점과 지금까지 현아의 스타일과는 다르게 좀 더 공기감 있는 랩과 보컬을 통해 부드럽지만 힘있게 목소리를 살려낸 점이 돋보이는 곡이다. 한편, 현아는 지난 29일 여섯 번째 미니앨범 'Following'을 발매하고 이날 '쇼챔피언'을 시작으로 본격적인 활동에 돌입한다. hmh1@news1.kr

'라스' 김국진, 강수지와 주로 차에서 데이트 '눈길'

(서울=뉴스1스타) 윤정미 기자 = 개그맨 김국진이 가수 강수지와 주로 차에서 데이트를 한다고 밝혔다. 이날 여행작가 손미나에게 MC들은 "김국진과 강수지의 신혼여행지를 추천해 달라"고 말했다. 이에 손미나는 두 사람의 공통된

관심사를 물었다. 이에 MC들은 "둘 다 극한의 상황을 좋아한다"고 짚고 말했다. 이에 MC들은 김국진에 대해 "그냥 조용히 손잡고 있다. 주로 차에 있다"고 강수지와 데이트 스타일에 대해 털어냈다.

이에 김국진은 웃으며 "주로 차만 타고 다니는 곳이 있느냐"고 물었다. 이에 손미나는 칠레 남부 지방에 있는 파타고니아의 공원을 추천하며 "보는 데만 일주일도 걸린다"고 설명했다. galaxy98@news1.kr



천지보살

운명사주궁합신점

전화예약 617-947-6799

전화로도 상담해드립니다

"광고는 영화다"

동영상 광고 전문제작 유튜브 / TV / 모바일

Nabis Studio
6177565744
ozio@hotmail.com
175 Harvard Ave, Allston, MA 02134
이벤트사진, 여권사진, 그래픽디자인 서비스

OTK 김원태 건축사
Registered Architect (MA & NY) • NCARB • CDT • LEED AP
MA REALTOR® • MA Licensed Real Estate Salesperson

건축 & 시공

15년 이상의 전문적인 경험
매사추세츠와 뉴욕 건축사 전문 라이선스 보유
독일 프랑크푸르트 대학교 건축학과 졸업
기획 · 설계 · 허가 · 시공 · 관리
각종 건물 신축 · 증축 · 개축
We can Design Build Buy Sell your home!
상용건물 · 콘도 · 주택 · 사업체 매매 도와드립니다
otk212@gmail.com 617.620.8242

New name for &TV

TBO PLAY RATINGS

티보 시청률

TBO Play는 한국 방송 및 영화 콘텐츠를 인터넷을 통해 제공하는 정식 라이선스를 받아 북미지역에서 유일하게 합법적으로 서비스를 제공하고 있습니다

'추블리네' 추성훈♥야노시호, 추사랑 두고 부부싸움



(서울=뉴스1스타) 장아름 기자 = SBS '추블리네가 떴다' 추성훈과 야노시호가 '몽골'에 도착하자마자 부부 싸움을 벌였다.

26일 오후 6시20분 SBS의 새로운 여행 예능 프로그램 '추블리네가 떴다'가 처음 방송된다. 이날 '추블리네가 떴다'에서는 몽골로 떠난 추성훈, 야노시호 부부가 여행 첫날 밤 언쟁을 벌이는 모습이 공개된다.

사랑이와의 특별한 추억을 만들기 위해 14일간 몽골로 여행을 가기로 한 추성훈, 야노시호 부부. 부푼 기대감을 가지고 몽골에 도착했지만 첫날밤부터 그들 사이에서 심상치 않은 분위기가 감지됐다. 장난감을 두고 사랑을 훈육하는 과정에서 서로 엇갈린 생각으로 말다툼을 벌이게 된 것. 추성훈과 야노시호가 몽골 여행 첫날밤부터 부부에게 닥친 위기를 어떻게 풀어나갈지 그 결과는 본 방송에서 공개될 예정이다.

한편 '추블리네가 떴다'는 'Like a Local' 즉 '낯선 곳에서 현지인처럼 살아가기'를 콘셉트로 현지인들의 일상 속으로 들어가 그들의 삶과 문화를 체험하고, 자연을 오롯이 즐기는 모습을 그려내는 신개념 여행 프로그램이다. 추성훈, 아내 야노시호, 딸 추사랑을 비롯해 악동뮤지션, 배우 김민준, 종합격투기 선수 김동현·강경호·배명호, 모델 아이린·엄휘연이 출연한다.

aluemchang@news1.kr

티보플레이 8월 4째주 시청률 BEST10

- | | | |
|----|-----|--------------|
| 1 | KBS | 아버지가 이상해 |
| 2 | KBS | 무궁화 꽃이 피었습니다 |
| 3 | KBS | 이름 없는 여자 |
| 4 | SBS | 언니는 살아있다 |
| 5 | MBC | 당신은 너무합니다 |
| 6 | MBC | 돌아온 복단지 |
| 7 | SBS | 달콤한 원수 |
| 8 | MBC | 훈장 오순남 |
| 9 | MBC | 죽어야 사는 남자 |
| 10 | MBC | 도둑놈 도둑님 |

티보플레이 8월 4째주 신규 방송

- | | | |
|---|-----|-----------|
| 1 | SBS | 추블리가 떴다 |
| 2 | MBC | 이불 밖은 위험해 |

티보플레이 금주 신규 영화

- | | |
|---|----|
| 1 | 미정 |
|---|----|

'이불밖은 위험해' 소심한 집들이들 이토록 어색한 첫 만남을 봤나

(서울=뉴스1스타) 김민지 기자 = 소심한 집들이들이 만났다. 27일 오후 방송된 MBC '이불 밖은 위험해'에서는 자칭 타칭 집들이로 불리는 이상우, 하이라이트 용준형, 엑소 시우민, 박재정, 워너원 강다니엘이 숙소에서 모여 함께 휴식하는 시간을 가졌다.

집들이 5인방은 제작진과 인터뷰에서 자신의 일상을 공개했다. 이상우는 "샌드위치라든가 패티를 만들 때고 있고, 청소하고 정리도 한다. 이번에 소연이가 들어오면서 청소를 했다"라고 말했다. 박재정은 주로 누워 있다고 밝혔고 강다니엘은 "혼자 게임을 하고 술을 먹는다"라고 밝혔다. 시우민은 혼술을 즐겼다. 용준형은 정말 아무것도 하지 않는다며 외로움을 느낀다고 털어놨다.

breeze52@news1.kr



내가 보고 싶은 한국방송 · 영화를 원하는 시간에 고화질로 즐기세요

TBO PLAY

보스톤코리아
MA, RI, NH 지역 공식 딜러



Plus 상품
방송 3사
\$14.99

\$9.99

7.31.2017까지

Premium 상품
방송 3사
지상파 / 케이블
\$24.99

\$19.99

7.31.2017까지

VIP 상품
방송 3사 / 중편
지상파 / 케이블
Live / 스포츠
\$39.99

\$29.99

7.31.2017까지

*전상품 무약정

딱
9월 한달
프로모션
\$9.99

\$14.99

KBS MBC SBS



공중파, 케이블, 최신 영화, 뮤직비디오 까지 대한민국 모든 방송 콘텐츠를 모두 즐기는 The Best On-Demand, TBO

집에서 TV처럼 편하게 IPTV TBO Play, 온라인으로 언제 어디서나 TBO 내 손 안의 미디어, TBO Touch (출시예정)까지 다양하게 즐기세요.

The Best OnDemand, TBO



9월 한달 프로모션

\$9⁹⁹

~~\$14.99~~



WiFi 내장
Compact size
Settop Box \$55

*전상품 무약정

Plus 상품

방송 3사

~~\$14.99~~

\$9⁹⁹

7.31.2017까지

Premium 상품

방송 3사
지상파 / 케이블

~~\$24.99~~

\$19⁹⁹

7.31.2017까지

VIP 상품

방송 3사 / 종편
지상파 / 케이블
Live / 스포츠

~~\$39.99~~

\$29⁹⁹

7.31.2017까지



티보 실시간 한국방송 서비스 확대



지금 전화하세요! 617-955-9112

연합뉴스TV MBN JTBC / JTBC골프 / 채널A(동아방송) / KIDS / 육아방송 / CBS(기독교방송) / ETN / 바둑TV / 이벤트TV / KTV / 우리방송



신영의 **세상 스케치**

611회

우리, 이제는...

새 정부 출범 새 시대 문재인 정부 100일을 보냈다. 지금까지의 평점은 상당히 높다. 정부 차원에서 뿐만이 아닌 국민들의 간절한 바람이었던 국정농단으로 인한 '최순실·박근혜 게이트' 전 박대통령의 탄핵선고와 세월호의 촛불집회 그리고 그에 상반되는 태극기 집회의 참담하리만치 가슴 아픈 광경이 아니었던가. 참으로 가슴아픈 일들이 겹겹이 쌓이고 실타래처럼 얽히고설킨 복잡한 지난 정부의 모습이였다. 거기에 '블랙리스트 몸통' 김기춘·조윤선이 동시 구속되어 서울구치소에 수감되었던 일. 직권남용·직무유기 등 혐의를 받았던 전 대통령 민정수석비서관 우병우의 일 등.

어디 그뿐이었을까. 430억원대 뇌물공여와 횡령·위증 등 혐의에 대한 구속영장이 각각 이재용 삼성전자 부회장의 일 등. 그리고 한국에 강제송환된 '비선 실세' 최순실(61·구속기소)씨의 딸 정유라(21)씨를 상대로 이화여대 부정입학·학사비리 의혹과 삼성의 특혜 지원 등 여러가지 일들이 있지 않았던가. 박영수 특별검사팀은 최씨와 이화여대 최경희 전 총장, 김경숙 전 학장 등을 기소하였으며, 검찰은 이대 부정입학·학사비리와 관련된 업무방해 혐의와 삼성의 승마 지

원 등 제3자 뇌물 혐의 독일 부동산 구입 등과 관련한 외국환 거래법 위반 혐의 등 말이다.

우리, 이제는

한낮의 여름 띄약벌
이글거리던 태양의 열기
타들던 가슴의 불덩어리
이젠 땅 아래 내려놓고
우리 이제는
가을옷으로 갈아입자

부모의 등에 업혀
내려오기 싫던 어린아이적 버릇
내 탓이 아닌 남의 탓의 못남을
여기에서 털어내고
우리 이제는
자신이 책임지는 어른이 되자

사촌이 땅을 사면 아프던 배
옆집 잔디가
더 푸르게 보이던 어리석음을
지금에서 나를 돌아보며
우리 이제는
내 떡으로도 이미 충분한 오늘을 살자

무거운 마음의 짐
이제는 내려놓고
조금해 보체던 마음
여기에서 여유를 찾으며
경쟁하던 어리석은 마음
지금의 깨달음으로 순간을 살자.

지난 100일을 돌이켜 보면 참으로 어수선했고 정신없었다. 아직도 여전히 풀어야 할 과제들은 많이 쌓여 있다. 하지만 차근차근 서로 의견을 모으고 협력하여 무엇이 우리나라와 국민에게 최우선의 선택이고 방법인지 지혜롭게 대처해 나갔으면 하는 바람이다. 언제나 느끼는 일이지만, 타국에서 미국 시민으로 30여 년이 넘게 살아도 내 조국에 대한 애절한 마음과 간절한 바람은 어쩔 수 없이 나는 '대한민국의 딸'인 까닭이다. 멀리서 바라보는 마음은 그저 안타깝기 그지없다. 요즘처럼 북한과 미국과의 어려운 관계 속에서는 더욱이 그렇다.

그래도 다행인 것은 어려운 가운데에서도 작은 것들이 조금씩 솔솔 풀리는듯 싶어서이다. 슬픔 중에도 위로받는 이유는 한 가지가 더 있다. '유쾌한 정숙'씨(문재인 대통령 영부인)가 있는 까닭이다. 대선 후보 때 선거운동을 하며 얻은 별칭이지만, 그 후로 인터넷 뉴스를 통해 보더라도 늘 유쾌한 모습이 환한 웃음이 보는 이로 하여금 희망을 갖게 해 참으로 좋았다. 지금도 여전히 '유쾌한 정숙씨'를 믿는다. 문 대통령 곁에서 지혜롭고 현명한 내조자가 되리라 믿어보는 것이다. 내 나라 내 민족, 내 조국을 위해 매일 기도한다.

나뭇가지의 웅이의 모습처럼 많이 아프지만, 세상 어디에 아프지 않고 크는 것이 있나. 세상의 이치가 그러하지 않던가. 어린아들도 아프고 나면 한 뼘 자라 있고, 나무도 추운 혹한을 견디고 난 후에야 마디가 하나 더 생기지 않던가. 그러니 사람 사는 세상에서 함께 공존하며 살아야 하는 공생공존의 법칙을 작은 것이라 소홀히 여기고 지키지 않는다면 그 작은 바늘구멍 같은 실수 하나가 온 세상을 어지럽히고 무너뜨리고 마는 것이다. 그러니 우리는 모두 각자의 맡겨진 가정과 일터와 사회와 나라 속에서 제 몫을 다하며 자리매김해야 할 일이다.

무거운 마음의 짐 이제는 내려놓고 조금해 보체던 마음 여기에서 여유를 찾으며 경쟁하던 어리석은 마음 지금의 깨달음으로 순간을 살자. 남의 눈치만 보지 말고 남의 탓만 늘어놓지 말고 자신의 자리에서 최선을 다하는 삶을 살아야 하지 않겠는가. 제대로 숲을 보려면 숲 밖에서 보라 하지 않았던가. 숲속에서는 나무만 보이는 까닭이다. 무슨 일든 급하지 않은 마음으로 여유를 가지고 바라보라 는 얘기일 것이다. 기다림을 가르쳐주는 성인들의 가르침이다. 요즘처럼 기다릴 줄 모르는 세대에게 꼭 필요한 가르침인 것이다.



시인 신영은 월간[문학21]로 등단. 한국[전통문화/전통춤] 알리기 역할 등 활발한 활동을 하고 있다.

skyboston@hanmail.net



한담객설閑談客說:
행복한 머리깎기



김화욱
보스톤코리아 칼럼니스트

이발소, 이발관, 이용원. 모두 같은 말이다. 내겐 이발소가 더 가깝다. 요새 헤어살롱이라 하던가.

눈물 없인/치르지 못하는 의식
생지옥 같은 날
그놈의/악어 이빨 같은
바리깡 /왜 그리 물고 뜯고
...
다시는 생각하고 싶지 않은 날
머리 깎는 날.
(이문조, 머리 깎는 날 중에서)

아마 9살즈음 일게다. 이발소에 갔다. 한창 바쁜 시간이었던 모양이다. 차례가 되어 이발의

자 팔걸이에 엮은 판자위에 앉았다. 이발의자에 직접 앉기에는 키가 작았기 때문이다. 이발조수가 흰색 가리개를 목에 둘러줬다. 중년의 이발사가 조수에게 말했다. '개는 네가 깎아 줘라.' 차가운 바리깡이 뒤통수에 닿았다. 사각사각 소리에 맞춰 머리가 깎여야 한다. 그런데 머리는 깎이지 않고 뽕하고 있었다. 파고드는 아픔에 머릿속이 하얗게 비어갔다. 널판을 잡은 손에 힘이 들어갔다. 눈은 자연스럽게 감겼고 어금니를 물었다. 완전히 털 뽕히는 닭되는 줄 알았던 거다. 머리카락은 뽕히며, 깎이매 하얗게 목덜미 위로 떨어졌다. 한참 후 이발조수의 목소리가 들렸다. 굳게 감겼던 눈을 뜨려 했다. 그런데, 그런데 말이다. 내 두 눈에선 눈물이 주르르 흘러내렸다. 눈은 눈물에 가려 맞

은편 거울속 내 모습이 흐려 보였다. 배호가 노래 할 적에, 비내리는 명동거리, 눈물에 젖은 사나이가 된 거다. 아니, 눈물젖은 소년이 되었다. 민망하고, 너무 창피해서 차마 고개를 들 수 없었다. 그 눈물은 아픔이었고, 부끄러움이었던 거다. 조수가 하는 말. '아프면 아프다고 하지 않구선.' 그는 오히려 나를 나무랐다. 내 헤어스타일은 상고머리였다. 눈물 젖은 이발을 해보지 않는 애들과는 인생을 논하지 말라.

옆자리엔 소녀가 앉아 있었다. 그 아이는 학교 옆반 아이였을 거다. 이름도 몰랐고, 그저 한 학교에 다니던 같은 학년 여자아이였다. 그 아이도 머리를 깎으러(?) 왔던 거다. 하지만 그 아이는 나와 같이 상고머리는 아니다. 단발머리일 테니, 머리는 짧게 자르고, 밀은 퍼런 면도로 굵었다. 그 아이는 나처럼 눈물을 보이지 않았다.

수십년이 흘렀다. 일본인 동료와 한국에 일

이 있어 방문중이었다. 동료가 물었다. 한국엔 왜 이발소가 이렇게 많은 거냐? 그가 이발소 사인을 자주 보았기 때문이다. 별걸 다 트집잡는 다 투덜댔다. 대답해줄 수 없었다. 적당한 답이 없기 때문이었다. 하긴 붉고, 푸르고, 흰색의 빙글빙글 돌아가는 이발소 싸인이 한집 건너 두 건물 사이에서 보였다. 그 많던 이발소 아직도 성업 중인가? 아직도 여자아이들도 이발소에 가는가?

동네 이발소에는 그림이 걸려 있었다. 이름 하여 이발소 그림. 그림엔 행복이란 말이 자주 눈에 띄었다. 머리를 깎고나면 행복해 지는가? 눈물젖은 행복? 이발소 이름이 '행복이발소'였을지도 모른다.

너희 중 머리카락 하나도 잃을 자가 없으리라 하고 (사도행전 27:34)



수협 국산수산물
대표 브랜드



H MART 와 함께하는

수협 수산물 특판전

H마트에서 대한민국 수협이 보증하는 질 좋은 각종 수산식품을 소개합니다.

Sep. 1st - 3rd, 2017 at Hmart Burlington

See the best seafood sale ever. The freshest best tasting ever!

바다애탄은~

행복 海요!

우리바다의 신선함을 그대로 담은
건강 복주머니-바다애탄





김인수
제13대 보스턴 한인회 회장

韓人會(한인회) 復活(부활)

유일한 한인동포사회를 대표하고 전통 40여년의 역사를 자랑하는 한인회를 손에 손을 잡고 벽을 넘어서 화합하고 잃어버린 한인회를 부활시키자. 그 때 그 때 일어나는 時事(Current events 시사)에 대한 評論(Criticism review 평론)이나 議論(Conference 의론)을 時論(시론)이라 한다.

2017년 8월 14일 월요일 보스턴 총영사관 주관 72주년 광복절 기념식에 독립 유공자 가족 초청 일원으로 전직 한인회 회장으로 초청되어 기념식에 참가하였다. 영사관의 오찬에서 여러분의 동포들의 이야기 민족 뉴잉글랜드 한인회의 부활(Revival)을 力設(역설)하며 보스턴 동포사회의 원로들께서 주관하여 달라는 주문을 받아 이 지면을 통하여 짚막한 소견을 피력합니다.

혼란스럽고 힘들고 비합법적인 한인

회 상황이었지만 서로를 격려하면서 다가 오는 봄처럼 생명이 역동하는 희망찬 미래에 도전하는 의지를 잃지 말자. 마음 속의 추억과 열정을 불러 일으키는 Back to the New England Korean Society로 돌아 갑시다. 아무도 과욕이라 생각치 않을 것이요.

옛날 설화집(說話集)에 나오는 방사시(房舍施)에 보면 실 곳 없는 사람에게 거처를 마련해 주었다. 하지만 시대와 형편 경우가 달라져 현재는 누군가의 필요를 먼저 살펴 채워준다면 그것이야말로 진정한 큰 베품이 될 것이다. 잘했던 못했던 동포 사회의 원동력의 구심점이었던 한인회가 패산(defeat 敗散)되어 여러분들이 아쉬움을 가지고 있고 있을 때는 본체만체 하다 없으니까 있으면 좋겠다 하는 것이 사람의 人情(인정)이다.

어느 농촌의 한 분 원로께서 말씀하시

었다. “혼자만 잘 먹고 잘 살면 무슨 재민가” 점점 각박해 가는 세상을 구원할 유일한 방법은 나부터 베품(나눔)을 일상화 다반사로 체질화 하는 것이 아닐까 싶다. 그렇다고 맹전 한 푼 안 들이고 할 수 있는 것이 어려울 것도 없지 않은가? 각 사람의 마음가짐의 자세이다.

“내가 하나 덜 먹으면 되지” 자식을 위한 어느 어머니의 교훈이다. 이 교훈의 정신으로 이 곳 한인 사회를 위한 회장 후보자가 선득 나오기를 바라 마지 않는다. 선임회장으로 격려와 권고를 하여 젊음과 패기 열정을 지닌 젊은 세대가 많이 나와 일하기를 바란다. 젊음의 부지런한 몸 놀림으로 베풀어 주라. 먼저 들어주고, 열어주고, 도와주자. 몸 사리고 아껴봤자 배만 나오고 살만 쪼다.

“구약 잠언(25:13)에 충성된 사자는 그를 보낸 이에게 마치 추수하는 날에

얼음 냉수 같아서 능히 그 주인의 마음을 시원하게 하느니라”란 말씀이 있다. 부디 우리 보스턴 한인 사회에서 시세를 알고 마땅히 행할것을 아는 지도자가 나와 동포사회를 통솔하여 “얼음냉수” 마신 것처럼 동포 각 개인의 마음을 시원케 해 줄 소식을 많이 전해 주기를 기대한다.



화랑도(花郎徒)와 성(性) 그리고 태권도(跆拳道) 193 화랑세기花郎世紀, 6세 풍월주風月主 세종世宗(22)

박선우 (박선우태권도장 관장)

[미추대왕이 광명을 왕후로 삼으며 후세에 알려 말하기를 “옥모玉帽의 인통姻統이 아니면 곧 왕후로 삼지 말라” 했다. 까닭에 세상에서 이 계통을 진골정통眞骨正統이라 한다. 옥모부인은 곧 소문국召文國의 왕녀인 운모공주가 구도공에게 시집가서 낳은 사람이다. 옛날부터의 진골이 아니다.]

위의 인용문6세 풍월주 세종편에 마지막 으로 실린 부분이다. 신라의 제13대왕 미추이사금이 왕명으로 옥모의 딸들(인통姻統)로만 왕후로 삼으라고 하였다. 미추이사금의 왕비는 광명부인이다. 광명의 어머니는 아이혜이며, 아이혜의 어머니는 흥모이다. 흥모의 어머니가 옥모이며, 옥모는 운모공주의 딸이다. 인통이란 왕비를 배출하는 계통으로 철저히 모계(여계)에 의하여 전해졌다. 조선시대의 족보는 부계 계승의 원리에 의하여 이어졌다. 이 부계계승과 정확하게 대칭되는 원리로 보면 모계계승의 이해가 쉽다. 신라시대는 진골정통과 대원신통이란 두 인통에 의해서 왕비가 배출되었다. 그리고 남자들은 모계에 의해 진골정통과 대원신통이 정해졌으며, 단 한 대에 한 하여서만 그런 계통을 이었다. 그 아들들은 다시 그들의 어머니의 인통에 의해서 정해졌다.

그래서 아들과 아버지의 계통이 다른 것을 볼 수가 있다. 그 예로 김서현은 그의 어머니 아양공주가 대원신통이었기에 그 계통을 이었지만, 그의 아들인 김유신은 어머니가 만명부인으로 진골정통이었기에 진골정통이 되었다. 이런 예는 태조무열왕 김춘추에게서도 나타난다. 김용수/용춘은 그의 어머니가 대원신통이었기에 대원신통이 되었고, 아들인 김춘추는 그의 어머니가 진골정통이었기에 진골정통이 되었다. 214)

미추왕이 옥모를 진골정통의 시모始母로 선언하면서 진골정통의 딸들이 왕과 통혼하는 한 축이 되었다. 옥모의 어머니 운모공주는 소문국의 왕녀인데 185년 벌휴왕이 구도(仇道)와 구수해(仇須)를 군주軍主로 삼아 소문국(현 경북 의성)을 정벌하고 난 후 구도의 아내가 되었다. 그래서 운모는 사로국의 신분제로 봤을 때는 진골이 아니지만 미추왕의 명으로 운모의 딸들이 진골이 되었다. 벌휴왕때는 위의 소문국 정벌 외에도 188년에 모산성(현 충북 진천 또는 경북 의성), 189년에 구양성(현 충북 괴산 또는 옥천), 190년에 원산항(현 경북 예천 용궁)과 부곡성(현 경북 군위 부계)을 정벌하면서 백제와 공방전을 치루었다.

벌휴이사금의 성은 석씨이고, 아버지는 탈

해이사금의 아들인 구추 각간으로 삼국사기에 기록되어 있지만, 석탈해가 죽은 지 104년만에 즉위한 것으로 기록되어 있기에 세대간의 차이가 너무 크다. 결과적으로 석탈해 이후 석씨 세력이 쇠퇴해서 기록이 제대로 남아 있지 않기 때문이거나, 벌휴계가 정권을 잡은 후 아무런 근거 없이 탈해의 후손(손자)이라고 ‘족보 세탁’을 했을 수도 있다. 벌휴는 184년에 즉위했고 탈해는 85년간 재위에 있다가 80년에 즐했다. 전왕인 아달라이사금이 아들없이 죽자 백성들이 벌휴를 임금으로 세웠다고 기록되어 있다(이것은 전투능력을 비롯한 문화수준이 높은 세력이 왕성으로 진출해 종래의 지배층을 압도한 것으로 보고있다 - 민족문화백과사전). 왕비가 누구인지 기록이 없지만 어머니가 김씨인 것으로 보아 박씨 세력은 몰락하고 김씨와 석씨가 세력재흥을 한 것으로 보여진다.

물론 사로국의 성립시 부터 신분제도는 존재했다. 그를 바탕으로 벌휴왕이 골품제를 편성하여 율령을 반포했다고 보고 있는 것이 학계의 정설이지만, 화랑세기에 나오는 위의 마지막 문장은 이미 벌휴왕 이전에 ‘진골’의 신분이 존재했음을 방증한다. 그래서 이종욱은 “벌휴왕이 율령을 반포하여 진골 위에 성

골 신분을 하나 더 설치했을 것이다”라고 하였다(화랑세기, 이종욱 역주해, 소나무, 93쪽).

214) 아양공주는 진흥왕의 딸이며, 어머니는 사도왕후 박씨인데 대원신통이다. 사도는 박영실과 옥진공주의 딸이다. 만명부인은 진흥왕의 동생인 김숙흥종과 만호부인 사이에서 태어났다. 진평왕과는 이부동복의 오누이이다. 만호는 진흥왕의 맏아들인 동륜태자가 그의 첫남편이었다. 김용수/용춘은 진지왕과 지도부인의 아들이다. 지도부인 박씨는 기오공(선해왕후의 아들)과 흥도부인(옥진의 딸) 사이에서 태어났으며 대원신통이다. 김춘추의 어머니는 천평공주인데, 진평왕과 마야왕후의 딸이다. 마야의 어머니는 송화공주로 지소태후(진흥왕의 어머니)의 딸이며 진골정통이다. 대개 김씨들은 진골정통, 박씨들은 대원신통임을 볼 수 있다.

참고문헌: 삼국사기, 삼국유사, 삼국사절요, 화랑세기 - 신라인 그들의 이야기(김대문 저, 이종욱 역주해, 소나무), 화랑세기 - 또 하나의 신라(김태식, 김영사), 신라속의 사랑 사랑속의 신라(김덕원과 신라사학회, 경인문화사), 민족문화 대백과사전, 국립경주문화재연구소 웹사이트(www.gch.go.kr)



BOSTON NEHEMIAH INSTITUTE

BNI 평신도신학원은 지역 목회자들을 중심으로 구성된 전문성 있는 신학강사진들을 통해 지역의 한인 평신도들에게 성서신학을 포함한 체계적인 기본 신학과정을 제공합니다.

2017 BNI 가을 공개 강좌

이민자의 자리에서 읽는 하나님의 말씀

우리는 이민자로 고향을 떠나왔고, 또 언젠가는 더 나은 본향을 향해 떠나가야 할 사람들입니다. 지금 있는 곳에서도 중심이 아닌 가장자리에서 살고 있습니다. 현재의 가장자리에서 하나님의 말씀을 어떻게 읽어야 할까요? 성전을 밟고 남의 땅에서 사는 이스라엘 선민들에게 선포한 에스겔과 이사야(40-55장)를 통해서 가장자리에서 들어야 하는 하나님의 말씀을 생각해 봅니다.

강사: 이원우 교수(Calvin College 구약학 교수)

(연세대학교 졸업, Princeton Theological Seminary 졸업, Claremont Graduate School 졸업(PhD))

일시: 2017년 9월 9일 오후 6시 45분

장소: **보스톤 한인교회**(32 Harvard St., Brookline, MA 02445)

강좌중에 필요하신 분들을 위해 Babysitter가 제공되며, 강좌후에 다과가 준비되어 있습니다.

2017년도 가을학기 과목 편성표

Central클래스 : 보스톤한인교회 32 Harvard St, Brookline, MA 02445

North클래스 : 나사렛사람의교회 900 Main St, Reading, MA 01867

요일 및 시간	학사일정	장소	과목명	교수
월요일 7:30-9:30pm	9/11-10/16 10/23-11/20	Central	한 눈에 보는 마태복음 선교의 실제와 전망	김이근 합동강의
화요일 7:30-9:30pm	9/12-10/17 10/24-11/21	North	이스라엘의 역사와 신앙 '영성으로 살기: 영성 훈련과 실천'	김성천 윤경문

*Columbus Day 주간은 휴강합니다.(10월9일과 10일)

*선교의 실제와 전망은 합동 강의를 합니다. 박찬수목사(Coordinator), 송평구목사, 이재로목사, 유경렬목사, 강덕식목사, 이순우목사

이 칼럼은 본지의 편집방향과 다를 수 있습니다

신영각 (보스톤코리아 칼럼니스트)

人

肉 (육)

예수께서 이르시되 “내가 진실로 진실로 너희에게 이르노니 인자의 살(肉)을 먹지 아니하고 인자의 피(血)를 마시지 아니하면 너희 속에 생명(生命)이 없느니라”
 Jesus said to them, “I tell you the truth, unless you eat the flesh of the Son of Man and drink his blood, you have no life in you.”
 내 살을 먹고 내 피를 마시는 자는 영생을 가졌고 마지막 날에 내가 그를 다시 살리리니
 Whoever eats My flesh and drinks My blood has eternal life, and I will raise him up at the last day.” - 요한복음 6:53,54

문재인(文在寅) 대통령은 30일 아베 일본 총리와 통화에서 북한의 중거리탄도미사일(IRBM) 발사에 대해 “이웃 국가에 대한 폭거(暴擧)” 라고 했다.

이번 IRBM은 19년 만에 일본 영공을 통과해 일본을 충격에 빠뜨렸다.

한·일 두 정상은 또 북한에 대한 압력을 높여 북한이 스스로 대화의 장으로 나오게 해야 한다는데 인식을 같이 했다.

문 대통령이 사용한 용어는 “지금 우리가 상대하는 김정은 정권은 ‘폭거를 밥 먹듯 자행하는 폭력적 범죄 집단’ ” 이란다.

문 대통령은 어떤 형태이든 대북 군사 대응은 반대하고 있다. 현재 상황에서 극한의 압력은 김정은 체제가 경제적으로 ‘극한의 고통’ 을 느끼게 하는 길 밖에 없다.

유엔 안보리가 결정한 석탄 철광석 등 금수(禁輸)조치를 넘어 원유를 잠그는 수준으로 가야 북한은 고통을 느낄 것. 하지만 중국과 러시아가 동의치 않는다.

김정은은 29일 평양 순안공항에서 IRBM 발사를 지켜보면서 “침략의 전초기지인 광도를 견제하기 위한 의미심장한 전주곡,”

“앞으로 태평양을 목표로 삼고 탄도 로켓 발사 훈련을 많이 할 것” 이라 했다. ICBM을 완성할 때까지 추가적 미사일 도발을 계속하겠다는 뜻.

6차 핵(核)실험은 지금 당장이라도 가능한 상태.

우리에겐 이를 막을 수단은 없다. 이 상태로 흘러가 북한이 최종 핵실험과 미사일 개발에 성공하면 북한이 먼저하던 미국이 먼저하던 협상제도가 나오는 것은 시간문제.

북한은 핵 미사일 동결의 대가로 막대한

요구를 할 것이 눈에 보인다.

그 대가는 한국의 안보(安保)를 해칠 내용일 것이다.

그때 한국은 평화를 내걸고 김정은의 요구대로 대가를 지불할 것인가?

무조건 ‘대화로 풀자’ 고 할 일이 아니다. 그 대화가 평화를 결실하기 보단 대한민국을 “핵 인질” 로 묶으면 누가 찬성할 수 있나?

30일 청와대가 발표한 미국, 중국, 일본 대사(大使) 내정자들은 한결같이 지난 대선 때 문재인 대통령을 도왔던 인물들.

현재 한미, 한중, 한일 외교관계 모두가 ‘정상’의 길’ 에서 벗어 났는데 그 앞날이 어둡기만 해서야...

한미 양국 공군은 북한의 거듭되는 탄도미사일 발사와 핵 개발 등 도발에 강력히 대응하기 위해 31일 오후 한반도 상공에서 연합항공 차단 작전을 실시했다.

F-35B 전투기와 B-1B 폭격기 편대가 동시에 한반도에 전개된 것은 처음이며, 한국 공군의 F-15K 전투기와 편대를 이뤄 임무를 수행한 것.

이날 미 공군 B-1B 전략폭격기 2대가 괌에서 미 해병대 F-35B 전투기 4대가 일본에서 각각 출격해 대구(大邱)기지에서 출격한 한국 공군의 F-15K 전투기 4대와 편대를 이뤄 강원도 필승 사격장 상공에서 공대지 실사격 훈련을 진행하기도.

이번 훈련에서는 B-1B 폭격기, F-15K 전투기, F-35B 전투기가 차례로 MK-84, MK-82, GB4-32 폭탄을 표적에 내리쬐면서 정밀 타격 능력을 배양했다.

공군 작전사령관 원인철 중장은 “우리 공

군은 완벽한 연합작전 수행능력을 보유하고 있으며 적(敵)이 언제, 어디서, 어떠한 형태로 도발해 오더라도 완벽하게 응징해 뼈저린 후회와 극복할 수 없는 공포심을 남겨 줄 것” 이라고 말했다.

‘죽음의 백조’ 로 불리는 전략 폭격기 B-1B “랜서” 는 지난 8월 이후 약 3주만에 한반도 상공에 전개됐다.

당시 B-1B 2대가 우리 공군의 KF-16 2대와 비행훈련을 한 후 괌 앤더슨 공군기지로 복귀했다.

이날 훈련에서 별도의 폭격 훈련은 하지 않았다.

미 해병대 소속 F-35B는 대형 상륙함에서 단거리 수직 이착륙이 가능한 전투기다.

JDRM과 소형 정밀 유도 폭탄(SDB) 등 최대 6.8t의 폭탄과 미사일을 탑재할 수 있다.

북한은 31일 평범한 북한 주민의 책을 소개한 기사를 문제 삼아 조선일보와 동아일보의 사장과 기자 실명을 거론하며 “극형에 처하겠다” 고 협박했다.

정부는 “비상식적인 위협” 이라며 강력히 규탄했다.

육유:①肌也기야:살육 ②滿也만야:찰유. ①의 ‘살’ 은 우리 몸의 근육이 피부를 짚 채웠다는 뜻. ②의 ‘찰유’ 는 몸의 근육이 피부의 수용을 ‘짚 채웠다’ 는 표현.

肉은 “멀리 가는 길:門:즉 태어나서 부터 땅에 묻힐 때까지 긴 시간 속에 두 사람이 사람이 같이 사는데 ①한 사람은 시간 속에 묻혀 살고 한 사람은 시간 밖으로 ‘목을 내 밀어’ 가는 인생길 밖을 두리번 거리며 살핀다.”

門 멀리 정해진-태어나서 묻힐 때까지-를 쫓아가는 사람과 나머지 한 사람 곧 정해진 코스(course) 바깥을 내다보는 “肉:내인” 은 머리가 ‘은 우주’ 를 계속 훑어 보며 간다.

밭은 땅을 누비지만 ‘몸 밖’ 을 살피는 빛 사람: 肉-門속에 갇힌 사람(閃)과 몸 밖에 걸친 사람(內)-이 둘 중 후자(後者)는 ‘몸 밖’ 을 자유로이 관찰할 수 있다는 것.

다시 말하면 “눈이 몸에 붙어 있으나 볼 수 있는 한계(限界)는 하늘까지 볼 수 있는 무(無)한계” -그래서 예수님은 “내 살(肉)을 먹고 내 피(血)를 마시는 자는 영생(永生)을 가졌고 마지막 날에 내가 그를 다시 살리리니: Whoever eats My flesh and drinks My blood has eternal life, and I will raise him up at the last day.-요한복음 6:54.

“살아계신 아버지께서 나를 보내시매 내가 아버지로 인하여 사는 것 같이 나를 먹는 그 사람도 나를 인하여 살리라:Just as the living Father sent Me and I live because of the Father, so the one who feeds on me will live because of Me.” 이것은 하늘로서 내려온 떡이니 조상들이 먹고도 죽은 그것도 같지 아니하여 이 떡을 먹는 자는 영원히 살리라: This is the bread that has come down from heaven. Your forefathers ate manna and died, but he who feeds on this bread will live forever. -요한복음 8:57,58

이와 같이 예수님의 육을 통해 비록 우리가 땅에 살아도 또 땅에 묻혀도 하늘 나라의 영원한 식구가 될 수 있는 영생식구(永生食口)인 것을 잊어서는 안 된다. 예수 그리스도의 육을 먹기 때문에.

HANKOOK AUTOBODY INC.

978.664.2321

한국말 문의 전화 가능!!



- * 무료 견적서
- * Auto body 사고 수리 및 페인트
- * Insurance 수리 및 Deductible 세이브
- * 프레임 스트레이너 머신 및 페인부스 완비







영업 시간

M-F: 8:00~5:00
SAT:8:00~12:00

- 경력 -

- * 현대 자동차 서비스 공채 사원(대방동 남부 사업소 판금 도장부 근무)
- * Herb chamber 브레인트리 콜리즌 센터 근무(M-benz,Bmw,Mini,Lexus,Ford)
- * Bernadi Boston body shop 근무 (Honda,Acura,Audi,Toyota)
- * Tansky Toyota 근무 (모든 Toyota 차량)
- * Calvin's auto body 운영
- 26년 Auto body work!!



원세훈, MB정부 황태자에서 두번째 법정구속... 기구한 운명

MB 서울시장 때 행정부시장...집권 뒤 국정원장 개인비리 구속기소 뒤 징역 1년2월 만기출소도

(서울=뉴스1) 이유지 기자 = 국가정보원의 대선개입을 지시한 혐의 등으로 재판에 넘겨진 원세훈 전 국정원장(66)이 30일 징역 4년을 선고받고 법정구속됐다. 지난 2015년 2월9일 2심 재판부가 징역 3년을 선고하면서 법정구속된 뒤 2번째다.

원 전 원장은 엘리트 코스를 밟아왔다. 그는 경북 영주에서 태어나 서울고, 서울대 법학과를 졸업한 뒤 제14회 행정고시에 합격하며 공직에 첫 발을 디뎠다. 서울시 강남구청장, 시청 보건사회국장·경영기획실장 등을 거쳐 2003년부터 차관급 정무직인 서울시 행정1부시장을 지냈다.

그가 서울시 부시장으로 재직할 당시 이명박 전 대통령이 서울시장으로 시정을 이끌었다. 이 전 대통령의 최측근으로 분류된 원 전 원장은 2008년 2월 이전 대통령과 함께 제1대 행정안전부 장관으로 청와대에 임성한 뒤 2009년에는 국가정보원장에 발탁됐다.

원 전 원장은 당시 지방자치단체에서 초고속으로 승진, 오직에 올라 서울시 출신 'S라인'으로 불린 공무원 중 하나였다. MB정부 초기 이 전 대통령

과 서울시장 시절 또는 대선을 준비하면서 맺어진 지방정부 인사 상당수가 중앙정부와 청와대로 이동해 논란이 되기도 했다.

승승장구하던 원 전 원장의 발목을 잡은 건 2009년 2월부터 4대강 사업 등 이명박 정부의 주요 정책과 관련한 여론전을 지시해 국정원법상 정치관계 금지 위반 혐의 등으로 수사를 받으면서부터다.

분기점은 국정원 여직원의 '셀프감금' 사건이었다. 18대 대선을 앞둔 2012년 12월 민주당 의원들은 국정원 직원이 인터넷에 선거 관련 댓글을 올리는 등 대선에 개입하고 있다는 정보를 입수해 직원 주거지에서 대치했다.

경찰 조사결과, 국정원의 대선개입이 없었다는 쪽으로 마무리되는 듯 했다. 그러나 대선 직후 권은희 당시 수사경찰서 수사과장(현 국민의당 의원)이 김씨 등 국정원 직원들의 범죄 혐의를 밝혀내 검찰에 기소 의견으로 사건을 넘기면서 국면은 전환됐다.

2013년 4월 윤석열 당시 여주시청장(현 서울중앙지검장)을 팀장으로 특별수사팀이 꾸려졌고 원 전 원장은 피의자 신분으로 검찰에 2차례 소환조사



원세훈 전 국가정보원장

를 받았다. 검찰은 같은해 6월 원 전 원장을 국가정보원법·공직선거법 위반 등 혐의로 재판에 넘겼다.

1심에서 원 전 원장은 징역 2년6개월에 집행유예 4년, 자격정지 3년을 선고받았다. 하지만 2심은 공직선거법 위반 혐의도 유죄로 판단해 징역 3년과 자격정지 3년을 선고하고 원 전 원장을 법정구속했다.

대법원은 2015년 7월 원심을 깨고

사건을 서울고법으로 돌려보냈다. 법정구속됐던 원 전 원장은 파기환송심 과정에서 보석으로 풀려나 불구속 상태에서 재판을 받았다.

파기환송심 재판부인 서울고법 형사7부(부장판사 김대웅)는 30일 원심을 파기하고 원 전 원장에게 징역 4년을 선고, 법정구속했다.

원 전 원장은 지난 2013년 7월 국정원장 재직 당시 건설업자로부터 역대

금품을 받은 특검범죄 기중처벌법상 알선수재 혐의로도 구속 기소된 바 있다.

이후 1심에서 징역 2년과 추징금 1억6275만원을 선고받고, 같은해 7월 항소심에서 징역 1년2개월에 추징금 1억844만원으로 감형돼 2014년 9월 징역 1년2개월로 만기출소했다. 대법원은 지난해 9월 원심을 확정했다.

maintain@news1.kr

MB측 원세훈 법정구속에 할말 없다지만 불쾌감 드러내

진보진영 "다음은 MB" 주장에 "정치권 이야기일 뿐" 홍준표 "무서운 정권" 정우택 "보복성 적폐 일환"

(서울=뉴스1) 박선미, 구교운, 이형진 기자 = 이명박 전 대통령 측은 30일 원세훈 전 국가정보원장에 대한 유죄 선고를 계기로 정치권에서 이 전 대통령 수사 필요성이 제기된 데 대해 불편한 기색을 감추지 못했다.

이 전 대통령 측 관계자는 이날 뉴스1과의 통화에서 "정치권에서 나오는 주장은 그쪽 이야기일 뿐 제가 밝힐 것은 없다"고만 말했다. 이 전 대

통령 개입 정황이 구체화되지 않은 상황에서 불필요한 잡음을 일으킬 필요는 없다는 판단이 작용한 것으로 보인다.

다른 관계자도 "내가 할 말은 없다. 다른 사람에게 물어보라"며 즉답을 피했다.

다만 여당과 진보진영을 중심으로 이 전 대통령 정조준을 시사하는 입장이 이어지자 불쾌한 심정은 감추지 못

했다.

이명박 측은 아니지만 예민한 외부 사안에 말을 아껴온 홍준표 자유한국당 대표도 이날 자신의 페이스북에 짧은 글을 올려 "국정원 댓글이 무슨 대선에 영향을 줬다고 5년이 지난 뒤에도 집요하게 보복을 하는지"라며 "참 무서운 정권"이라고 비판했다.

정우택 원내대표도 이날 국회에서 기자들과 만나 "댓글 문제 등 지난 정부에 대한 보복성 적폐의 일환"이라며 "이에 따른 사회적 문제가 계속 될 것"이라고 지적했다.

gsm@news1.kr

홍준표 국정원 댓글 대선에 무슨 영향 줬다고...집요 보복

원세훈 전 국가정보원장 징역형에 무서운 정권

(서울=뉴스1) 서승희 기자 = 홍준표 자유한국당 대표는 30일 "국정원 댓글이 무슨 대선에 영향을 줬다고 5년이 지난 사건을 대통령 되고 난 뒤에도 집요하게 보복을 하고 있다"고 지적했다.

홍 대표는 이날 자신의 페이스북을 통해 원세훈 전 국가정보원장에 대한 징역 4년, 법정구속 선고결과와 관련 "참 무서운 정권"이라며 이렇게 밝혔다.

song65@news1.kr



홍준표 자유한국당 대표

사이버사 간부 댓글 공작, 청와대·국방부에 매일 보고

(서울=뉴스1) 양은하 기자 = 댓글 공작을 한 혐의를 받았던 군 사이버사령부 핵심 간부가 댓글 공작 결과를 청와대와 국방부 장관에게 매일 보고했다며 양심선언을 했다고 SBS 뉴스8이 30일 보도했다.

매체에 따르면 지난 2012년 대선 당시 사이버사령부 530 심리전단 단장과 같은 직급의 3급 군부원이자 부단장 겸 총괄계획과장 임무를 담당했던

이 간부는 매일 청와대와 국방부 등에 댓글 공작 보고서가 전달됐다고 취재진에 말했다.

청와대에는 전산시스템을 이용해 국방비서관실로, 국방부 장관과 합참의장 등에게 단장이 직접 서면으로 이 보고서를 매일 아침 전달했다는 게 이 간부의 설명이다.

당시 보고서에는 대통령 비판 여론 잠재우기, 야당 정치인 비판 등이 있

었던 것으로 보인다. 이 간부는 "(대통령 관련) 찬성 여론을 올리고 반대는 다운시키고 그런 걸 보고했다"고 말했다.

또 김관진 당시 국방부 장관이 댓글 공작 중 정치적 내용에 관해 언급한 일도 있다고 전했다.

letit25@news1.kr



이명덕, Ph.D., Financial Planner & Registered Investment Adviser (RIA)
 Copyrighted, 영민엄마와 함께하는 재정계획
 All rights reserved
 www.billionsfinance.com
 248-974-4212

영민 엄마와 함께하는 재정계획 (404) 헛갈리는 상속준비

한 세상을 살면서 피할 수 없는 두 가지는 '세금' 과 '죽음' 이라고 말합니다. 세금은 매년 겪는 일이라 그런대로 익숙한데 죽음은 인생의 마지막이기에 자유롭게 나눌 수 있는 화제가 아닌 것 같습니다.

죽음과 함께 떠오르는 단어는 상속, 세금, 유언장, 트러스트, 상속법원, 상속세, 증여세 등 익숙하지 않은 말들이 대부분입니다. 익숙하지 않기에 더욱더 멀리하는 것 같습니다. 여기에 변호사는 트러스트(Trust) 등을 형성하지 않으면 많은 세금 부담은 물론 모든 자산이 상속법원(Probate Court)으로 간다고 겁을 줍니다. 일반인에게 익숙하지 않은 상속에 관하여 준비해야 하는 것이 무엇인지 함께 알아봅시다.

부부가 함께 생활하다 한분이 먼저 가면 남은 배우자나 가족에게 상속법원을 통하지 않고 모든 자산이 상속되기를 원합니다. 프로베이트는 일반적으로 수속 기간이 길고(6~18개월), 비용이 비싸며,

일반 사람에게 자산 내용이 공개되고, 가족 간에 여러 가지 문제로 얼굴을 붉힐 수 있기 때문입니다.

일반인의 가장 큰 자산은 금융자산입니다. 은퇴자금인 IRA, 401k, TSA, SEP IRA 등 금융자산은 설정된 상속수혜자(Beneficiary)에 의해서 상속됩니다. 상속수혜자로 상속되는 자산은 프로베이트를 통하지 않고 바로 상속이 됩니다. 또한, 남은 배우자에게 상속되는 자산은 100% 세금 없이 상속됩니다. 이런 이유로 상속수혜자 설정이 상속준비의 첫걸음이라 말할 수 있습니다.

전문가(?)의 권유로 은퇴자산을 상속하기 위해 트러스트를 형성해서 모든 은퇴자금을 트러스트에 넣었다면 오히려 세금 부담이 커질 수 있습니다. 은퇴자산에 적용되는 세법과 트러스트에 적용되는 세법이 다르게 적용되기 때문입니다.

금융자산을 제외한 다른 커다란 자산은 부동산(집)입니다. 집을 상속하기 위한 간단한 방법은 금융자산처럼 상속수

혜자를 미리 설정하는 것입니다. 이것은 집을 공동소유자로 설정하는 것이 아닙니다. 부동산을 배우자와 공동명의로 등록하는 것은 상관없지만, 아이들을 공동명의로 설정하면 여러 가지 불리한 점이 있습니다.

미시간(MI)이나 캘리포니아(CA) 주 법은 집을 배우자와 공동명의로 등록하고 아이들을 상속수혜자로 설정할 수 있습니다. 미시간에서는 이런 법을 '레이디 버드(Lady Bird)'라고 합니다. 상속수혜자로 설정할 수 없는 다른 주에서는 리빙트러스트(Living Trust)가 필요하지만, 비용은 매우 저렴합니다.

"생명 보험금은 소득세가 없다. 유대인들도 자녀가 태어나면 자녀 미래를 위해 생명보험에 가입한다." 등의 이유로 생명보험을 팝니다. 여기에 변호사는 생명보험 트러스트(Irrevocable Life Insurance Trust)까지 권유합니다. 상속세를 피할 수 있다는 이유입니다. 그러나 아이들에 대한 생명보험은 필요하지 않

습니다. 또한, 일반인 대부분은 상속세를 염려하지 않아도 됩니다.

2017을 기준으로 모든 자산 549만 달러 까지 상속 세금이 면제됩니다. 결혼한 부부는 두 배인 약 1,000만(\$10.98 million) 달러까지 세금이 면제되기 때문입니다. 다시 언급합니다. 금융자산은 상속수혜자를 설정하면 세금이나 상속법원을 통하지 않고 상속됩니다. 남아있는 부동산(집) 상속은 주에서 허락하는 상속수혜자 혹은 간단한 트러스트를 형성하면 이 역시 프로베이트 과정 없이 상속할 수 있습니다.

은퇴자산이 아닌 일반 자산은 영어로 직접 표현해서 TOD(Transfer On Death)라는 서류를 작성하면 됩니다. 서류에 배우자나 자식을 상속수혜자로 설정하면 은퇴자금처럼 세금과 상속법원을 통하지 않고 모든 자산이 바로 상속됩니다. 상속서류를 준비하기 전 각 서류가 어떤 역할과 왜 필요하지를 정확히 알아본 후 결정하시기 바랍니다.



한인 교포들을 위한 투자 지침서

이명덕 박사의

미국에서 부자되기

백만장자(Millionaire)란
 우리와 거리가 먼 판세상이라 생각할 수 있습니다.
 이렇게 생각할 이유가 전혀 없습니다.
 은근과 끈기를 가지고 열심히 땀
 흘리며 일을 하는 한국인들은
 모두 다 백만장자가 될 수 있습니다.



구입 문의: **617.955.9112**
 bostonkorean@hotmail.com



이명원

한국공인회계사/미국공인회계사
(미국)MW LEE, CPA P.C. 대표
(한국)호연회계법인 국제조세본부장
Boston Tel. 617-455-8073 Fax. 617-249-2088
Seoul Tel. 013-0533-9910
mwlee@kicpa.or.kr 또는 tomwlee1125@gmail.com

상속세 · 증여세 (10)

- 비거주자에 대한 한국의 증여세

한국에서는 수증자(증여를 받은 사람: Donee)가 증여세를 신고·납부해야 합니다. 이때 수증자가 거주자이면 국내·외 모든 증여재산에 대하여 수증자가 비거주자이면 국내에 있는 증여재산에 대해서만 증여세를 납부합니다.

이번 주는 한국의 증여세법 중 비거주자에 대한 내용을 살펴보기로 합니다.

거주자와 비거주자의 구분

한국의 증여세법에서 말하는 거주자란 국내에 ①주소를 두거나 ②183일 이상 거소를 둔 사람을 말하고, 비거주자는 거주자가 아닌 사람을 말합니다. 이때 주소는 국내에서 생계를 같이하는 가족 및 국내에 소재하는 재산의 유무 등 생활관계의 객관적 사실을 종합하여 판정하되 그 객관적 사실의 판정은 원칙적으로 주민등록법에 따른 주민등록지를 기준으로 합니다.

비거주자의 과세표준

거주자의 증여세 과세표준은

- ① 증여받은 재산가액에서
- ② 비과세 증여재산, 과세가액 불산입 재산(공익목적 출연재산, 공익신탁재산, 장애인 증여받은 재산) 및 수증자가 인수한 증여자의 채무 등의 가액을 차감한 증여세 과세가액에,
- ③ 동일인으로부터 10년 이내에 1천만원 이상 증여받은 재산가액을 더한 후,
- ④ 여기에 증여공제(증여재산공제, 재해손실공제)를 차감하여 계산합니다.

비거주자의 경우도 이와 동일하나, 거주자에게 적용되는 '증여재산공제'는 해당되지 않습니다.

증여세가 비과세되는 경우는?

증여세법에서 말하는 '증여'란 매우 포괄적이어서 그 행위 또는 거래의 명칭·형식·목적 등에 불구하고 경제적 가치를 계산할 수 있는 유형·무형의 재산을 타인에게 무상으로 이전하거나 현저히 낮은 대가로 이전하는 경우, 또는 타인의 기여에 의하여 재산의 가치가 증가하는 경우에 해당하면 원칙적으로 모두 증여세가 과세됩니다.

그러나 포괄적으로 과세되는 증여라 하더라도 국가 또는 지방자치단체로부터 받은 증여, 공익법인에 대한 증여 또는 사회통념상 인정되는 이대구조금품, 치료비, 피부양자의 생활비, 교육비, 기타 이와 유사한 것으로서 학자금 또는 장학금, 기념품·축하금·부의금, 혼수용품 등으로서 통상 필요하다고 인정되는 금품 등은 증여세가 과세되지 않습니다.

10년 이내 증여재산이 합산과세 된다는 데

당해 증여일 전 10년 이내에 동일인(증여자가 직계존속인 경우 배우자를 포함)으로부터 증여받은 증여세 과세가액의 합계액이 1천만원 이상인 경우에는 이를 모두 합산하여 과세합니다. 그러나 동일인으로부터 증여받은 금액이 1천만원 미만이거나 동일인이 아닌 자로부터 증여받은 재산은 합산되지 않습니다. 동일인으로부터 증여받은 가

액이 과세가액에 합산되는 경우 이미 납부한 증여세는 일정 한도내에서 공제됩니다.

비거주자는 증여재산공제를 받을 수 없다

증여세를 계산할 때 증여자와 수증자의 관계에 따라 일정액을 증여세과세가액에서 차감해 주는데, 이를 '증여재산공제'라 합니다. 공제액은 배우자(사실혼관계는 제외)로부터 증여이면 6억원, 직계존비속(계부·계모 포함)으로부터 증여이면 5천만원(수증자가 미성년자인 경우 2천만원), 기타 친족으로부터 증여인 경우 1천만원입니다. 단 이 금액은 10년간 공제받을 수 있는 합산금액을 말합니다. 따라서 부모로부터 과거 10년간 증여받은 재산 가액이 1억 3천만원이라면 5천만원을 공제한 8천만원에 대해서는 증여세를 내야 합니다.

그러나 이 증여재산공제 규정은 수증자가 비거주자인 경우에는 허용되지 않습니다. 따라서 미국에 거주하는 미국시민권자나 영주권자가 한국의 부모, 형제자매, 기타 친인척으로부터 증여를 받은 경우 증여재산공제를 받을 수 없습니다.

증여자가 연대하여 납부해야 할 경우가 있다는 데

일반적으로 한국에서는 수증자가 증여세를 내기 때문에 증여자는 증여세 납세의무가 없습니다. 그러나 수증자의 주소 또는 거주소가 분명하지 아니하여 조세 채권의 확보가 곤란한 경우 또는 수증자가 증여세를 납부할 능력이 없다고 인정되어 체납처분을 하

여도 조세채권의 확보가 곤란한 경우에는 증여자에게 연대납세의무가 있습니다. 또한 수증자가 증여일 현재 비거주자인 경우에는 위의 요건에 해당하지 않더라도 증여자가 연대하여 납부해야 합니다.

비거주자의 증여세를 증여자가 대신 납부하면?

일반적으로 증여자가 수증자의 증여세를 대신 납부하면, 그 대납한 세금을 다시 증여로 봅니다. 그러나 증여자에게 연대납세의무 사유가 발생하여 연대납세의무자로서 납부한 증여세는 재차 증여에 해당하지 않습니다.

위에서 보았듯이 수증자가 증여일 현재 비거주자인 경우에는 증여자에게 연대납세의무가 있습니다. 따라서 한국의 거주자가 비거주자인 시민권자나 영주권자에게 재산을 증여하고, 증여자가 증여세를 납부한 경우 그 금액은 재차 증여로 보지 않습니다.

언제까지 납부해야 하나?

증여세는 거주자와 비거주자 구분 없이 증여받은 날이 속하는 달의 말일로부터 3월 이내에 수증자의 주소지 관할 세무서장(수증자가 비거주자일 경우에는 증여자의 주소지, 증여자 및 수증자 모두가 비거주자일 경우에는 증여재산 소재지 관할 세무서장)에게 신고·납부해야 합니다. 기한내에 신고·납부하면 세액의 10%를 공제해 줍니다. 그러나 그렇지 아니한 경우에는 가산세가 부과됩니다.

이명원 회계사
MW LEE, CPA P.C.

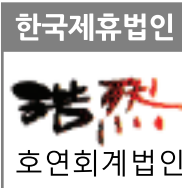

“한국과 미국의
세무를 한번에!”



- 한국과 미국의 개인 세금보고 / FBAR / FATCA 보고
- 한국과 미국의 법인 세금보고
- 양도, 상속, 증여 절세 대책
- 한국 개인 및 법인의 미국 지사 설립 / 관리
- 한국 개인 및 법인의 한국 지사 설립 / 관리
- 한국과 미국의 본사 보고서 작성
- 한국과 미국의 회계기준에 의한 회계감사 보고서 / 검토 보고서 작성



이명원 회계사

한국 공인 회계사
미국 공인 회계사

MW LEE, CPA P.C. 대표
호연회계법인 국제조세 본부장

(전) 삼일회계법인 근무
(전) 한국 공인회계사회 세법 강사
(전) Rucci, Bardaro & Barrett P.C. 근무

617.455.8073
tomwlee1125@gmail.com
1318 Beacon St. #12(right)
Brookline, MA 02446



성기주 변호사 칼럼

성기주 변호사 (Kiju Joseph Sung)

http://www.lookjs.com

Copyright © Law Office of Kiju Joseph

Sung; 무단전재 및 재배포 금지

이민 소식 (2017년 8월 마지막 주)

● 취업영주권 신청자들에 대한 인터뷰 의무 부과

지난 1월에 서명된 트럼프 대통령의 이민과 관련된 행정명령에 대한 여파가 거의 모든 부분의 이민 분야로 퍼지고 있습니다. 이번 주에는 취업영주권 신청자들에게 인터뷰를 의무화 한다는 발표로 또 한번 영주권 신청자들의 마음을 무겁게 했습니다.

지난 월요일인 8월 28일 이민국은 취업영주권 신청자들에 대한 인터뷰 (In-Person Interview) 의무화를 10월 1일부터 실행한다고 발표했습니다. 이번 인터뷰 의무화의 주된 목적은 이민사기 근절과 국가안보 그리고 공공의 안전을 위한 것이라고 덧붙였습니다.

그렇듯 한 목적으로 보이죠? 이민사기 근절이라는 명목은 어느정도 납득이 되고 실제로 실효가 있을것으로 보입니다. 하지만 인터뷰를 통해 국가안보와 공공의 안전에 반하는 사람들을 찾아내겠다는 것 자체가 가능할까요? 테러범이 인터뷰에 가서 저는 테러를 계획하고 있다고 할까

요? 넌센스입니다. 이런 것들은 인터뷰를 통해서라기 보다는 기록, 첩보, Back Ground Check 등을 통해 찾아낼 수 있는 것입니다.

실제 목적은 따로 있어 보입니다. 가뜰이나 반대여론과 스캔들로 시달리고 있는 트럼프 입장에서는 자신을 대통령으로 만들어 준 반이민 세력들의 지속적인 지지 필요할테고 이들로 부터의 계속적인 지지를 유지하기 위해선 지금과 같이 반이민 정책을 쉬지 않고 계속 만들고 발표하는 것이라 판단했겠죠. 아마 적어도 이번 연말까지는 이러한 반이민 정책이 계속 쏟아져 나올것 같습니다.

어쨌든 결정은 결정이니 영주권 신청자 입장에서는 여기에 철저히 대비할 대책을 마련하시는 것이 급선무일 것입니다.

먼저, 더 늘어나게 될 심사기간에 대비하셔야 합니다. 이번 결정으로 안그래도 긴 영주권 심사 기간이 지금보다 더 길어질 것으로 예상됩니다. 이민국은 전체적으로 연간 약 6백만건의 이민국 신청서를 심사합니다. 보다 원활한 심사를 위해 이

민국은 전국에 5개의 서비스 센터를 세우고 많은 인력을 이 서비스 센터에 투입합니다. 각 서비스 센터들은 각기 다른 종류의 영주권 신청서를 심사할 수 있게 각 서비스 센터들은 전문화되어 있습니다. 즉, 전문화된 심사 인력이 각각의 서비스 센터에 배치됩니다. 취업 영주권 신청서는 텍사스에 위치한 텍사스 서비스 센터가 심사합니다. 하지만 인터뷰가 실행되게 되면 대부분의 신청서들은 각 지역의 로칼 이민국 사무실 (Field Office) 로 이전 될 것입니다. 대부분의 로칼 이민국 사무실은 서비스 센터에 비해 인력이 터무니 없이 부족합니다. 이로 인한 적체와 심사기간이 늘어나는 것은 불을 보듯 뻔합니다. 따라서, 이를 위한 대책을 미리 미리 세우시기를 당부 드립니다. 예를들면 노동허가서(EAD)의 만료날짜를 확인하시고 만료되기 전에 미리 연장 신청을 하시기 바랍니다. 현행법상 EAD 만료날짜 전에 연장신청서를 신청하면 연장이 승인되지 않아도 180일 동안은 합법적으로 노동을 할 수 있습니다.

또한, 인터뷰에 대한 대비도 철저히 하셔야 합니다. 대부분 취업이민 신청서 (Form I-140) 는 이미 승인된 상태고 마지막 영주권 신청서 (Form I-485) 가 계류 중인 경우일 겁니다. 하지만, 이미 승인됐다하더라도 언제든지 다시 기각될 수 있으니 Form I-140 의 내용을 잘 숙지하셔야 합니다. 예를들면, 고용인에 대한 정보, 영주권이 신청된 자신의 직위와 의무, 자신의 경력 등을 잘 숙지하셔야 합니다. 또한, 개인 신상에 대한 것도 반드시 숙지하고 가져야 합니다. 특히, 미국 입국 후 지금까지의 신분 유지에 관한 기록은 반드시 준비해서 가져가셔야 할 것입니다. 학생이었다면 지금까지의 I-20를, H-1B 등 취업비자 신분이었다면 지금까지 낸 세금 명세서 등을 준비하시는 것이 좋습니다.

당분간 계속적인 반이민 정책으로 영주권 신청이 점점 어려워질 것이 확실하지만 영주권 취득 자체가 불가능해지는 것은 아닙니다. 바뀌는 상황에 잘 대비해서 서 모두 목표를 잘 성취하시길 바랍니다.

Song Law Firm의 법률칼럼 법정에서 강하고, 고객에게 편안한 "Song Law Firm"



Song Law Firm (www.songlawfirm.com)은 뉴저지에 본사, 뉴욕에 사무소를 두고 현재 한국지사설립을 준비 중에 있는 종합 로펌입니다. 각 분야에서 인정받은 유대인, 한인변호사들이 이민법, 지적재산법, 사고상해, 기업법, 가정법, 민형사 소송 등의 분야에서 최고의 법률 서비스 제공을 목표로 함께 하고 있습니다. 한인 사회의 한 구성원으로서 미국에서 누구보다도 열심히 미래를 개척하시는 여러 분들과 함께 새로운 성공 스토리를 만들어 보고자 합니다.
소속변호사 : 송동호 대표 변호사, NJ 법무부 Deputy Attorney General출신의 Howard Z. Myerowitz 외 10여명
www.songlawfirm.com, 보스톤 사무실 전화: 617-489-1327

송동호 로펌 법률 칼럼 - [이민법]

고학력자 독립이민(National Interest Waiver, NIW): 과학자 영주권편

안녕하세요, 송동호 종합로펌 이민팀입니다. 취업 이민 2순위인 고학력자 독립 이민 (National Interest Waiver, NIW)은 미국 고용주의 취업 제안(Job Offer), 노동인증(PERM), 노동허가서(LC)가 없어도 영주권을 신청할 수 있는 취업 영주권 제도입니다. NIW는 물리, 화학, 생물, 컴퓨터, 전자 공학, 의학과 같은 과학 분야 종사자들이 박사 혹은 박사 후기 과정(Post-Doctor) 중 청원서를 제출하여 승인 받는 경우가 많아 "과학자 영주권" 이라고 불리기도 합니다. 하지만, 과학 분야에서 연구를 하고 있고 논문을 발표했다고 하여 모두가 승인되는 것은 아닙니다.

2016년 DHANASAR 판결을 통해 이민국은 새로운 NIW 판단 기준을 채택했으며 그 기준은 다음과 같습니다: 첫째, 청원자는 자신의 전문 분야에서 하고 있는 성취노력(Endeavor)이 상당한 장점을 가지고 있고 국익에 기여할 수 있어야 합니다. 둘째, 청원자의 성취 노력이 100% 성공할 것이라고 증명할 필요는 없지만 청원자가 성공할 수 있도록 그래서

국익에 기여할 수 있도록 추진해 나갈 수 있는 위치에 있다는 것을 증명해야 합니다. 셋째는 국내인력보호의 중요성을 감안하더라도 취업 제안(Job offer) 와 노동인증(LC) 면제가 미국에 유익하다는 것을 증명해야 합니다. 이러한 기준들을 충족시키는데 있어 과학 분야에서는 논문 발표 수, 인용 수, 그리고 해당 분야 전문가들의 의견을 골고루 고려합니다.

하지만, 모든 분야에 있어 논문 발표 수나 인용 수를 1:1로 비교하는 것은 쉽지 않습니다. 예를 들어 순수 과학 분야는 응용 과학 분야에 비해 논문의 수 자체가 적기 때문에 변호사는 이러한 부분에 대해 이해를 하고 이민국을 설득해야 합니다. 또한, 인용 숫자 뿐만 아니라 어떤 논문에 인용이 되었는지도 고려를 해야 합니다. 청원자의 논문 숫자가 적더라도 청원자의 논문이 해당 분야에 큰 영향을 준 논문의 핵심 인용 논문이었다면 이 부분에 대해 변호사는 분명히 언급을 하고 이민국을 설득해야 합니다. 또한, 변호사는 그 논문이 어떤 저널에 실렸는지도 고려해야 합니다. 심사가 매우 엄격한 저널에 실

리는 경우 단지 인용 숫자가 적더라도 장기적으로 큰 영향을 줄 것이라는 암시를 볼 수 있기 때문입니다.

국익에 기여를 한다는 것에 대해서도 변호사는 다각도에서 접근을 해야 합니다. 만약 컴퓨터 공학의 방어벽을 연구하는 연구자의 경우, 연구 성과가 바로 사회 전체에 영향을 줄 수 있습니다. 하지만, 순수 화학을 연구하는 연구자의 성과는 직접적인 사회 영향을 기대하기는 쉽지 않습니다. 대신, 순수 과학의 경우 해당 학문에 있어 미국의 리더쉽이나 연구 결과가 이후 실용과학과의 연구 가능성, 그리고 기존에 가지고 있었던 인류의 의문을 해결해 주었는지 등을 고려하게 됩니다.

또한, 해당 분야 외국인에게 취업 제안이나 노동인증을 면제하는 것이 미국에 유익하다는 것을 증명하기 위해 해당 과학자의 생산성을 보여줄 수 있는 논문 수 혹은 함께 연구한 동료 혹은 지도 교수의 의견이 매우 중요합니다. 예를 들어, 동일 학문의 박사 과정 졸업 시기 논문이 약 5 개 정도인데 청원인이 8개의 논문을 발표

했다면 이 청원인은 생산성이 매우 높다고 주장할 수 있습니다. 또한, 청원인이 화학과 물리를 연계하여 연구할 능력이 있다면 이러한 인재를 찾는 것은 쉽지 않기 때문에 취업 제안이나 노동인증 면제가 유익하다고 주장할 수도 있습니다.

"과학 분야의 NIW는 쉽다" 라고 말하는 변호사들이 있습니다. 하지만, 과학 분야는 무수히 많고 해당 분야에 대한 이해 없이 이민 서류를 제출한다면 고객의 이익을 충분히 대변했다고 말하기 힘듭니다. 만약 변호사가 그 분야에 박사 이상의 학력을 가지고 있다면 더할 나위 없이 좋겠지만 그러기는 쉽지 않습니다. 따라서, 변호사는 해당 분야의 전문가와 끊임 없이 소통하고 연구하고 조사하는 자세를 가지고 고객의 연구 분야를 잘 이해하고 있어야 합니다. 이러한 이유로 저희 로펌에서는 전문가 그룹을 섭외하여 해당 고객의 연구 분야에 대한 전문가들의 조언과 지원을 받고 있습니다. 그런 노력이 바탕이 되어 변호사가 그 분야에 대해 이해하고 있어야 고객의 장점을 최대한 부각시킬 수 있기 때문입니다.

송동호종합로펌 최강이민팀

SONG LAW FIRM

ATTORNEYS & COUNSELORS AT LAW

NIW

고학력자 독립이민

같은 스펙,
다른 결과!

송동호 종합로펌



NIW 금주 성공 사례

- J. Lee 고객 NIW 승인 케이스
-서울대 전문학과 학사 & 석사,
콜롬비아 전문학과 박사, 논문 5개, 인용 39개
- W. Choi 고객 NIW 승인 케이스
-아주대 생물공학 학사 & 서울대 석사,
미시간 주립대 생물공학 박사, 논문 6개, 인용 123개
- J. Chang 고객 NIW 승인 케이스
-UC Irvine 생명공학 학사, Case Western 의대,
논문 2개, 인용 2건

NIW 해당 전공

- 컴퓨터/전자공학
- 생명공학
- 생화학/생의학
- 우주공학/천문학
- 환경공학
- 재료공학
- 로봇공학
- 물리학/화학
- 의학/약학/간호학
- 유전학/면역학
- 분자생물학
- 치의학
- 전염병학
- 과학 교육
- 임상심리학/심리학
- 경영학

※ 이 외에도 가능한 전공들에 있으며, 추가적인 부분에 대해서는 무료상담이 가능합니다.

HQ | 400 Kelby St., 7th Fl., Fort Lee, NJ 07024 • 201.461.0031 • mail@songlawfirm.com

CA • CT • DC • GA • MA • MD • NJ • NY • PA • VA • KOREA • CHINA

SONGLAWFIRM.COM

Song Law Firm

송동호 종합로펌은 여러분의 가정을 지켜드리고 싶습니다.

“저는 불체자입니다. 그리고 아버지입니다.”



부 귀영화를 누리자고 미국에 온 것은 아니었습니다.
우리 아이가 제대로 된 교육을 받을 수 있는 나라,
우리 아이가 꿈을 꿀 수 있는 나라에서 기회를 주고 싶었습니다.

남의 땅이라 더 열심히 살았습니다.
남들이 하기 싫어하는 일, 힘들어 하는 일, 나서서 했습니다.

오늘도 아이들의 미래를 위해 일터로 향합니다.
하지만, 오늘 저녁 아이들을 볼 수 없게 될지도 모릅니다.

저는 불체자입니다. 그리고 아버지입니다.

SONGLAWFIRM

201.461.0031 | mail@songlawfirm.com

SONGLAWFIRM.COM Song Law Firm

HQ Parker Plaza, 400 Kelby St., 7th Floor, Fort Lee, NJ 07024

NY 1745 Broadway, 17th Floor, New York City, NY 10019

CALIFORNIA | CONNECTICUT | D.C./VIRGINIA | GEORGIA | MARYLAND | MASSACHUSETTS | NEW YORK | NEW JERSEY | PENNSYLVANIA | KOREA | CHINA

사업의 시작은

Lee Associates

이경해 부동산

1.800.867.9000



Broker & Realtor(1985년부터 보유) 사업 및 부동산 무료 상담

비즈니스 용자:20% 현금, 영주권, 크레딧 700+
상가건물,콘도,아파트건물 투자하실 분 환영
1031 Exchange(상가건물세금혜택)서비스
미 전역 프랜차이즈 비즈니스

E2비자 사업체 전문,비즈니스 무료상담
크고작은 세탁소들,런드로맷(Laundromat) 많은
주유소,식당,편의점,주류판매점등 다양한 사업체
항상 리스팅 80-100 보유

Cell.....508.962.2689
Tel.....781.297.5679
www.leebrokers.biz
Email..kayleebrokers@aol.com

보스톤 북쪽 런드로맷+드롭오프, 연매상 \$235,000 소유자 1명+직원

보스톤 북쪽 풀플랜트+셔츠유닛 연매상 \$270,000 소유자 은퇴(25년)

보스톤 북쪽 풀플랜트, 연매상 \$160,000 소유자 은퇴(32년)

보스톤 북쪽 드랍+웃수선, 연매상 \$100,000 좋은 순수익

보스톤 남쪽 팩스보로 스타디움 근처, 세탁소+셔츠유닛 연매상 \$400,000
하이드로카본 기계, 고용인(3명)+소유자(1명)

Woburn/Winchester 지역 세탁소+셔츠유닛, 연매상 \$330,000 소유자 은퇴(25년)

보스톤 서쪽 한국식당 연매상 \$175,000 비어&와인 면허증 렌트 월 \$800

보스톤 북쪽 풀 플랜트 세탁소+셔츠유닛 연매상 300,000+ 노 퍼크기계, 소유자 은퇴

뉴햄프셔 남쪽 런드로맷(소유자 부재 중 경영), 아파트(1 유닛), 사무실,
스토리지(100 유닛, 온도조절), 땅:3.5에이커, 모든 사업체+부동산 매매가격 \$2.2M

보스톤 풀 플랜트+셔츠유닛 연매상 \$220,000 노 퍼크기계, 소유자 은퇴

보스톤 북쪽 세탁소+셔츠유닛+드롭오프 스토어 연매상 \$500,000+
하이드로 카본 세탁기계, 오랫동안 안정적으로 운영된 비즈니스

보스톤 북쪽 런드로맷 연매상 \$200,000+ 소유자 은퇴 아파트 지역

보스톤 북쪽 세탁소+셔츠유닛 연매상 \$220,000 하이드로 카본 기계, 소유자 은퇴

주유소+컨비니언스 여러장소 리스팅 있음

캠브리지 컨비니언스 연매상 \$315,000+로터리 좋은 매매가격

스프링필드 지역 세탁소+셔츠유닛 연매상 \$240,000 단독건물, 주인1명+직원5명

보스톤 남쪽 동양식당 풀리커 면허증, 대학가 연매상 \$300,000 고급동네

보스톤 서쪽 아침/점심 연매상 \$300,000+ 소유자 부재중 경영

로드아일랜드 세탁소+셔츠유닛 연매상 \$200,000+ 소유자 부재중 경영

보스톤 남쪽 컨비니언스 + 로터리, 연매상 \$900,000 + 로터리 커미션(\$70,000)

보스톤 서쪽 런드로맷, 연매상 \$240,000 소유자 부재중 경영, 새 기계

뉴햄프셔 동양식당 + 풀리커, 연매상 \$300,000+ 소유자 은퇴

보스톤 남쪽 Meat+컨비니언스+로터리, 연매상 \$910,000+, 매매가격 \$139,000

보스톤 북쪽 런드로맷+부동산+임대수입 유닛, 매매가격 \$529,000

보스톤 북쪽 세탁소 Full Plant+셔츠유닛, 연매상 \$250,000 소유자 은퇴



아카데미 프로그램

1. Weekend Program:

SAT 1, SAT II, AP수업

다년간의 경험의 강사진이 실전 문제와 새로운
문제유형에 따른 수업으로 단기간 고득점 완성

2. Tutoring Program:

학업 과목 개인 과외 알짜배기 강사진 보유

영어, 수학, 과학, 외국어, 역사, 경제, 심리학,
기타 과목등, 학생에 맞는 최적의 강사를 선정

3. Special Program:

경시대회 준비반

수학경시대회(AMC/AIME), 외국어 경시 대회,
과학 올림피아드을 위한 전문 강사진

"Saturday LOCK-IN" Class 집중 토요일 반 (중/고등학교)

- 밀착형 학업 관리
- 내신 성적 수시점검 및 체크
- 과외 선생님 취약점을 보강
- SAT/SSAT 쓰기능력 보강, 1:1 Essay첨삭지도 진행



Grade

SSAT: 8, 9학년 (시작일: 9월 16일, 4주)
SAT: 10, 11학년(시작일: 9월 9일, 4주)

Date & Sessions

매주 토요일 9시30분 - 4시10분
(총7시간, 점심 시간 포함)
SSAT시작일: 9월 16일, 4주 (총4번, 28시간)
SAT시작일: 9월 9일, 4주(총4번, 28시간)

Tuition and Fees

1 month Course: \$650
Application Fee: \$50 (Non- Refundable)
예전 멤버 분들은 Waive됩니다.
Material Fee: \$50

Daily Schedule

09:30am-11:30am	PSAT/SAT or SSAT 수업(English/Math) 철저한 밀착 관리를 바탕으로 그날 배운 수업의 오답노트 작성, 필수 단어와 문법 점검, 질의응답까지 그날 배운 것들을 그날 소화할 수 있습니다.
11:30am-12:30pm	Study Hall (에세이 작업 & 학교 수업 체크) 스터디 홀에서 자습과 복습을 하면서, 관리 선생님에게 수업 체크를 받아 부족한 부분과 개선 방향을 매주 체크 합니다.
12:30pm-01:00pm	점심 영양가 있는 식사로 공부 할 수 있는 체력을 보충합니다. (별도 요금 발생)
01:00pm-04:10pm	Practice Test 선문제를 풀음 으로서 매주 훈련 합니다.

저희 보스톤 교육원만의 오래된 경험과 노하우를 바탕으로 메사추세츠 지역 공립 학교에도 다니는 학생들을 위해 학원 프로그램을 담당하고 있습니다. 소수정예 수업으로 이루어 질 예정이며, 밀착 학업 관리와 함께 할 예정입니다. 기출문제와 함께 SAT/SSAT 성적 향상(Math, English, Essay 첨삭)을 한번에 해결합니다. 저희는 SAT/SSAT만을 전문으로 케어 하고 있으며, SAT/SSAT 철저히 분석하여, 영역별 정리된 교재를 만들었습니다. SAT 정규반 인원은 6명 입니다. SSAT 정규반 인원은 4명입니다.

상담전화: 339.234.5255~7

Boston Education World, Inc.
보스톤 교육원

179 Great Rd. #220, Acton, MA 01720
Tel.339.234.5255~7 / Fax.339.234.5258

www.bostonedu.org 문의: info@bostonedu.org
수업문의: academicservices@bostonedu.org