

▶▶ 1면에 이어서

있다. 2010 밴쿠버 대회 은메달리스트 이승훈 선수가 현존하는 장거리 최강자 스벤 크라머르(네덜란드)와 금메달을 놓고 다툰다.

이어 10일 오전 8시에는 남자 스피드 스케이팅 500m에서 모태범이 2연패에 도전한다. 모태범 선수는 2013~2014 국제빙상경기연맹 월드컵 포인트에서 1위에 올라 결전 준비를 마쳤다.

11일 오전 7시 45분은 소치올림픽 초반부 하이라이트가 펼쳐진다. 36초36 세계기록을 보유한 이상화가 여자 스피드 스케이팅 500m 2연패를 노린다.

이상화 선수는 2012~2013 시즌 월드컵 8개 대회에서 연속으로 우승했고 지난해 4차례나 세계신기록을 갈아치워 '빙속 여왕'로 우뚝 섰다. 모태범과 이상화는 각각 12일, 13일 오전 주종목이 아닌 1000m에서도 메달사냥에 나선다.

여자 쇼트트랙 '차세대 여왕' 심석희
밴쿠버에서 금메달 획득에 실패했던 여자 쇼트트랙에서는 '차세대 여왕' 심석희를 앞세워 정상づく에 나선다. 심석희는 13일 오전 5



금메달 유망 종목 경기 일정 (보스톤 현지시각)

피겨스케이팅
김연아
쇼트프로그램
19일 오전 10시부터
오후 2시 30분

프리스케이팅
20일 오전 10시부터
오후 2시 10분

스피드 스케이팅
이승훈 남자 5000m / 8일 새벽 6시 30분~9시 25분
남자 10000M / 18일 오전 8시~11시

모태범 남자 500M / 2월 10일 오전 8시 ~ 11시 25분
남자 1000M / 2월 12일 오전 9시- 13일 오전 10시40

이상화 여자 500M / 2월 11일 오전 7시 45분~ 12일 오전 11시
여자 1000M / 2월 13일 오전 9시~ 14일 오전 10시40분

쇼트트랙
심석희 여자 500미터 / 13일 오전 5시
여자 1500미터 / 15일 오전 5시
여자 3000미터/ 18일
여자 1000 미터 / 22일

여자 컬링 & 모글 스키
여자 컬링 (vs 일본, 캐나다 등 7개국)
2월 11일(화) - 2월 17일(일)
남자 모글 스키 2월 10일(월)

시 500m에 이어 15일 오전 5시 주종목인 1500m에 출전한다.
2개 이상의 금메달을 노리는 심석희는 18일 쇼트트랙 3000m 여자 계주에 박승희, 김아랑, 조해리와 함께 출전하며 22일 1000m에서도 최고를 노릴 예정이다.
여자 컬링 & 모글 스키도 진기명기

일명 '빙판 위의 체스'라고 불리는 컬링은 20kg의 스톤을 빙판에서 밀어 표적에 더 가까이, 더 많이 붙인 팀이 승리하는 경기다. 2012년 세계 선수권 대회에서 4강에 오르며 전세계를 놀라게 했던 한국 여자 컬링 대표팀이 이번 소치에서 메달 획득에 도전한다. 신미성, 김지선, 이

슬비, 김은지, 엄민지로 구성된 5명의 선수들이 한 팀이다.
프리스타일 스키에 속하는 종목인 모글스키는 다양한 눈 언덕의 경사면을 빠르게 내려오면서 회전기술, 공중연기, 활주 속도를 겨루는 스포츠. 2013 노르웨이 세계 선수권 대회에서 남자 모글 스키 부분 5위

를 차지하며 국제 대회에서의 국내 최고 기록을 경신한 최재우 선수의 선전이 기대된다.
소치 동계 올림픽 TV 스케줄과 채널은 WWW.NBCOLYMPICS.COM에서 확인할 수 있다.
hckim@bostonkorea.com

<진료 과목>
* 일반 치과 * 잇몸 질환 치료
* 신경 치료 * 보철 전문
* 보톡스 & 필러

주요 보험
Delta, BCBS, Aetna,
Cigna, MetLife,
MassHealth,
etc.

케임브리지 덴탈

큰 웃음을 드립니다

Cambridge Dental Associates
126 Inman Street
Cambridge, MA 02139
(617) 492-8210
한국어 진료 상담 가능

www.gracesalonsboston.com
영업 시간 월요일~금요일: 10시~7시
토요일: 9시~8시
예약을 하시면 기다리시지 않아도 됩니다.

각종 헤어 컷과 펴 그리고 스킨 케어
젊음과 아름다움을 창조하는 곳!

- 매직 스트레이튼 Magic Straightening
- 브라질 케라틴 트리트먼트 Brazilian Keratin Treatment
- Threading Threading
- 디지털 펴 & 셋팅 펴 Digital Perm & Setting Perm
- 아이론 펴 Iron Perm
- 헤어 칼라링 Coloring (GOLD WELL 사용)
- 헤어 메니큐어 (코팅) Hair Manicure
- 메니큐어 & 페디큐어 Manicure & Pedicure
- 왁싱 Waxing
- 얼굴 마사지 Facials
- 웨딩 서비스 Wedding Services

Grace Salon
프리미엄 토탈 헤어 살롱
그레이스 컷팅 클럽
617-623-2430
56 Union Sq. Somerville, MA 02143
한국종합식품 옆 건물에 위치해 있습니다.

한인들 오바마케어 가입 “하늘의 별따기”

매스헬스 커넥터 문제 외
가입정보 부족

“차라리 벌금 내겠다”
포기하고 관망세

(보스턴 = 보스턴코리아) 김현천 기자 = ‘오바마 케어’ 가입 마감일이 두달도 채 남지 않았지만, 대부분의 지역 한인들은 보험상품을 구매하지 못하고 있는 것으로 나타났다.

헬스 커넥터는 웹사이트 문제를 해결하기 위해 지난 달 외부 기술전문가들로 구성된 비영리 연구개발 기관인 MITRE의 도움을 받고 있지만, 2월 5일 현재 매사추세츠주 건강보험 상품 거래소 웹사이트 Masshealthconnector.org는 여전히 불통이다.

보건 사회 복지 (Health and Human Services Department)는 지난해 말 기준으로 5,400명 가량이 매스헬스 커넥터를 통해 등록했다고 밝혔지만, 한인들에게는 요원한 일이다.

사이트를 통해 가입을 수차례 시도했으나 실패한 한인들은 “오바마 케어 가입은 하늘의 별따기”라며 백기를 내밀었다. 이들은 1년간은 벌금이 적다는 것에 위로를 받고 있지만, 의료혜택의 사각지대에 놓이는 것에 대해서는 불안함을 보였다.

오바마 케어 가입을 수차례 시도한 끝에 다른 배로 갈아탄 한인도 있다.

지난 해 10월부터 보험 가입을 시도해 왔던 이경미 주부는 최근 오바마 케어 가입을 포기하고 크리스찬들을 위한 의료보험 상호회인 CMM 가입을 마쳤다. 한달 불입 보험료 400불 가량으로 3인 가족의 가입을 마친 이 주부는 “수십년 전통을 이어오고 있는 단체라 믿음이 갔다”며 “에이전트와 자세한 상담을 통해 보험 상품을 구입했다”고 전했다.

가입절차에 대한 정보 부족도 문제

웹사이트 가입 문제에 못지 않게 가입절차에 대한 정보 부족도 한인들의 보험 가입을 막고 있다.

등록단계에서 보험료를 대충 산정해 본 결과 월 납입 보험료가 수백불에 달하는 것을 보고 지레 포기한 상당수 한인들은 병원 치료비가 보험료와 별반 차이가 날 것 같지 않다는 결론을 내렸다.

김 모 주부는 “보험 상품이 너무 많아 어떤 것을 구입해야 저렴하고 효율적인 건지 모르겠다”며 “대략 산정해 본 월 불입 금액은 수백 불에서 천 불 가까이 달해 부담스럽다”고 걱정했다. 김 주부는 “한인들에게는 일대

일 가입안내가 이루어져야 한다”고 아쉬움을 표했다.

가입에 반드시 필요한 서류

오바마케어에 가입하려면 미국에 적법하게 거주한다는 증명서와 세금보고서가 필요하다.

거주한다는 증명서는 영주권자의 경우 그린카드, 시민권자는 여권이나 출생증명서, 취업비자 소지자의 경우는 허가서 번호가 필요하다.

소셜 시큐리티 번호, 생년월일, 직장 이름 주소, 현재 건강보험 번호도 준비해야 한다

세금보고서는 1040나 1040-EZ가 필요하다. 보험료는 2014년 예상소득을 기준으로 하지만, 그동안 세금보고를 하지 않았으면 보험료를 산정할 수 없기 때문에 할인혜택을 받을 수 없다. 그동안 세금보고를 하지 않았다면 가능하면 빨리 세금보고를 한 뒤 메디케이드나 할인보험을 신청하면 된다.

등록 이후 주소, 세금보고상태, 결



혼상태 등이 바뀌면 바로 보고 해야 한다.

매스헬스 사무처 업무처리 꾸준

웹사이트를 통한 건강보험 가입이 문제를 앓고 있는 가운데, 매스헬스 사무처의 업무처리는 꾸준히 이루어지는 것으로 보인다.

지난해 서류상으로 매스헬스를 신청했던 20대 김모 군은 최근 메디케이드 가입 통지서를 받았다. 뜻밖의 소식을 받은 김 군은 “몇번 거절 당해 생각지도 않았는데, 수개월만에 자동으로 가입이 됐다”고 어리둥절해했다.

또한 매스헬스 커넥터와 통화를 시도한 김 모 주부는 전화안내원으로 부터 “종이신청서를 작성해 사무실로 방문해 달라는 요청을 받았다”며 “하지만, 어떻게 서류를 작성해야 하는지 모르겠다.”고 답답함을 호소했다.

오바마 케어 가입 안내는 보스턴봉사회(508-740-9188)에서 하고 있다.

hckim@bostonkorea.com

보스턴코리아
BOSTONKOREA.com

영의 QR 마크를 스마트폰으로 스캔하시면 보스턴코리아 홈페이지로 자동 연결됩니다

Publisher & C.E.O
장명숙 Myong Sool Chang

Writer
김현천 HyunCheon Kim
정성일 Sungil Jung
박현아 HyunAh Park
오현숙 HyunSook Oh

Graphic Designer
양성대 SeungDae Yang

Marketing
최성우 SeongWoo Choi

Web Master
정한웅 HanWoong Chung

Contribution part

백린 Rin Paik
신영각 YoungGak Shin
공정원 JungWon Gong
김은한 EunHan Kim
백영주 YoungJoo Paik
성기주 KiJoo Sung
신영 Young Shin
윤희경 HeeKyung Yoon
이명덕 MyoungDuck Lee
앤드류콕 Andrew Koak
앤젤라엄 Angela Um
정준기 JoonKi Jung
이선영 SunYoung Lee
소피아 Sophia
홍하상 HaSang Hong
오승준 Albert Oh
이명원 Myung Won Lee
장동희

& TV 사업국
617-955-9459

레이디경향
617-775-8474

재휴일제 | 연합뉴스 | 미신협 회원사 | 세한연 회원사

SAT Plus

맞춤식 교육 Mathematics • Verbal • Testing Skill

SAT Plus Fall Schedule

Starting September 7, 2013

Class	Time
PSAT/SAT Prep (Grade 11)	9:00AM - 11:00PM Saturday
PSAT/SAT Prep (Grade 10)	11:30AM - 1:00PM Saturday
Reading/Math (Grade 9)	1:30PM - 3:00PM Saturday
SAT Prep (Grade 12)	4:00PM - 6:00PM Saturday
One on One Tutoring	3:00PM - 10:00PM Sunday - Thursday

Rocky Hill School 과학 및 수학교사 Disciplinary Committee
MIT 생물학 학사학위
Who's Who Teachers of America-1992년 선출
Tandy Award Finalist(수학 및 과학분야 우수교사 표창)
지난 10년간 SAT I 및 SAT II 개인교습

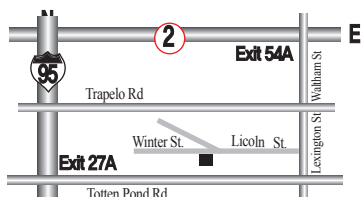

SATI 및 SATII 준비 전문학원

TEL: 781-398-1881

2 Winter Street Suite 104, Waltham, MA 02451



“항상 Tutoring이 가능합니다!!”

English Writing, Biology, History, Chemistry, Math, Physics

10년 이상의 지도경력으로 우수한 학생을 배출하신 한상훈 선생님! 항상 지도하시고 계십니다.



시민권 신청서 5월부터 새양식 사용

기존 양식보다 까다로운 항목 추가

(보스톤 = 보스톤코리아) 김현천 기자 = 시민권 신청 양식이 오는 5월부터 새로운 양식으로 변경된다. 새로운 시민권 신청서는 까다로운 항목이 추가돼 한인 신청자들은 전문가의 조언을 받아야 할 것으로 보인다.

로 시민권 신청 자격이 된다면 새로운 양식으로 바뀌기 전에 신청하는 것이 좋다. 새로운 시민권 신청서는 기존의 10페이지에서 21페이지로 두배 이상 늘었다.

연방이민국(USCIS)은 지난 4일 새로운 시민권 신청서(N-400)를 공개하며 5월 5일부터 사용된다고 알렸다. 기존 신청서는 5월 2일까지만 사용되

며 추가정보 섹션은 6페이지 이상에 달하며 복잡하고 어려운 질문이 대폭 추가됐다. 특히 추가된 질문 가운데는 ▶자녀가 '생물학적 자녀(biological

child)' 인가 입양 또는 결혼에 의한 것인가 ▶ '집단학살(genocide)' 에 가담한 적이 있는가 ▶ 강제로 성관계를 시도한 적이 있는가 ▶ 민병대나 '불

법무장단체(paramilitary group)' 등에 가입한 적이 있는가 등 일반인에게 생소한 내용이 많다. 시민권을 취득하고자 하면 이민국

웹사이트(uscis.gov)에서 신청서를 작성한 뒤 수수료 680달러(지문채취 포함)와 함께 보내면 된다. hckim@bostonkorea.com

세금보고 본격 시작

예년보다 2주 단축, 꼼꼼히 체크해서 둘러야

(보스톤 = 보스톤코리아) 김현천 기자 = 올해 세금보고 시즌이 본격적으로 시작됐다. 연방국세청(IRS)의 2013년도 개인납세자 세금보고 서류접수가 지난달 31일부터 시작됨에 따라 한인 납세자들의 발걸음이 분주할 것으로 보인다.

세금보고 시작은 정부 섣달의 영향으로 예년보다 2주가량 늦게 시작됐으나 마감일은 4월 15일로 예전과 같아 실질적인 신고 기간은 짧아졌다.

2013년도 소득세 신고시 미리 알아둬야 할 사항들을 소개한다.

고소득층 세금 부담

가구 연 소득이 부부합산 45만 달러(개인의 경우 40만 달러)를 넘는 고소득층에 적용되는 한계세율(Marginal Tax Rate)이 종전 35%에서 39.6%로 높아졌다. 전체 소득에서 45만 달러를 넘어가는 금액에 대해서는 39.6%의 세금이 부과된

다. 고소득자의 경우 장기자산 처분 소득(Capital Gain) 및 배당소득(Dividend) 또한 종전 15%에서 20%로 인상되었으며, 부부합산 25만불(기타 20만불) 이상의 소득자에게는 0.9% 추가적인 메디케어 세금이 발생한다.

공제 가능한 내역

교육비 세액공제(American Opportunity Credit)는 올해 세금보고 시 연장됐다. 학생당 최대 2,500불의 공제혜택을 받을 수 있으며, 자녀당 최대 1,000불을 공제받는 자녀 세액공제(Child tax credit)도 연장됐다.

또한 주 소득세 납부액(state income tax) 이 판매세(Sales tax)에 비해서 적은 경우, 판매세를 공제액으로 설정할 수 있다. 이는 뉴햄프셔 거주자들의 경우, 주소득세가 없고 매사추세츠 주에서의 소



비로 인해 판매세가 발생한 경우 유용하게 절세할 수 있는 수단이다.

그외 주택 구입시 의무적으로 가입하는 모기지 보험(Mortgage insurance premium)에 제공되는 공제혜택이 올해도 적용되며 거주지 지분을 공사했거나 중앙 에어컨을 설치했을 경우에도 세액이 공제(Residential Energy Credit)될 수 있다.

(도움말 데이즈 리 회계사) hckim@bostonkorea.com

나쁜 치아를 만났다면 좋은 의사를 만나야 합니다.



진료과목
일반치과
신경치료
잇몸질환치료
보철전문
보톡스&필러

주요 보험
Delta, BC/BS,
Aetna, Cigna,
Metlife, etc...

한국인
진료 상담 가능
응급치료 가능

617.871.1482

캠브리지 덴탈 어넥스
Cambridge Dental Annex

Tel 617.871.1482
Fax 617.871.1483

www.yasuboston.com



야수 레스토랑

자녀를 위해 요리하는 엄마의 마음을 담았습니다

야수는 작은 나물에서부터 요리 하나하나까지 자녀들을 기르는 어머니의 마음으로 만듭니다. 직접 만들어 손맛이 들어있는 야수의 음식 - 맛과 건강을 생각하신다면 야수를 찾아주세요.

YASU RESTAURANT
Telephone 617.738.2244
1366 Beacon Street, Brookline, MA 02446



단체예약
주문음식

음악비디오로 이산의 아픔 담아내

버클리 음대 학생들과 한글학교 학생들의 합작

(보스톤 = 보스톤코리아) 김현천 기자 = 버클리 음대 학생들과 지역 한글학교가 참여하여 이산의 아픔을 담은 음악 비디오를 제작해 '사랑과 평화'의 메시지를 전하고 있다.

이 소식은 남과 북이 오는 2월20~25일 이산가족 금강산 상봉에 합의한 때 알려져 주목을 끌 것으로 보인다.

미국과 한국을 배경으로 넣은 이 음악 비디오는 버클리 음대 출신 이정욱 씨가 감독, 제작한 것으로 버클리 음대 학생들이 연주를 하고 퀸지 한국학교 학생들과 교사들이 참여해 남북 분단의 역사에 대한 메시지를 전하고 있다.

이 감독은 "음악을 공부하는 학생들이 남과 북의 문제를 보면서 정치적



이산의 아픔을 담은 음악 비디오에 참여한 버클리학생들

인 입장이 아닌, 음악이라는 도구를 사용해 사랑과 평화를 전달해 주자는 뜻에서 기획한 것" 이라고 밝혔다.

또한 이 감독은 "세계인들의 사랑을 담아내기 위해 미국, 인도 등 다양

한 국적의 버클리 음대 학생들과 작업을 한 것이며, 이들이 언젠가는 북한에 가서 연주할 수 있는 날이 오길 바래 한국의 모습을 담았다" 고 말했다.

영상은 북과 가장 가까운 곳 DMZ 지역에서 연주하는 모습도 담겨 있다. 상징적으로나마 평화로운 연주 소리가 북에 전달되기를 바라는 뜻이라고

이 감독은 "앞으로 뉴욕에 있는 UN 본부에 가서 길거리 음악회도 진행할 예정" 이라며 한국에서도 힘을 실어주려는 협조자들이 많이 나서고 있다고 전했다.

이산의 아픔을 담아낸 음악 비디오는 <http://www.youtube.com/watch?v=OLDZnq2X54s>에 올려져 있다.

hckim@bostonkorea.com

보스톤 새생활센터 기초영어교실반 운영

(보스톤 = 보스톤코리아) 편집부 = 보스톤 새생활센터(대표 송연호)에서 오는 3월부터 기초영어교실을 운영한다. 미국에 온 지 얼마 안돼 영어소통의 어려움을 겪는 한인들과 이민 생활은 오래 됐지만 아직 영어회화가 어렵고 부담스러운 한인들을 위해 마련한 것. 영어 강사는 영어를 전공하였고 수십년간 개인지도해 온 도나 그레이

(Donna Gray)씨가 맡게 된다.

강의는 매주 화요일 보스톤 새생활센터 (4 Spring st., Stonehma, MA 02180)에서 오전 10시부터 약 90분간 진행되며 첫 개강일은 3월 4일이다.

수업은 효율적인 교육을 위해 소수 그룹으로 운영될 예정이고 선착순 마감이다. 관심이 있는 한인들은 전화 (978-500-3855)로 등록하면 된다.

스칼라스틱 미술상 금메달 줄줄이 썬 한인여고생

샤론 김, MA 대표로 내셔널 대회 출전



(보스톤 = 보스톤코리아) 김현천 기자 = 렉싱턴 고등학교 12학년에 재학중인 샤론 김 양이 스칼라스틱 미술과 작문대회에서 미술부문 페인팅으로 금메달(골드키)을 3개나 획득해 주변의 관심을 받고 있다.

샤론 김 양은 이외에도 3D 아트 콜라주 등 3개 부문에서 입상하는 선전을 올렸다.

11학년부부터 본격적으로 미술을 시작한 김 양은 늦게 시작한 데 비해 좋은 결과가 나온 것에 대해 감사를 표하며 "그동안 지도해 준 김효진 선생님과 우기아트 최옥 원장님께 감사하다" 고 소감을 전했다.

샤론 김 양의 작품 중 골드키로 선발된 작품은 전미 내셔널 대회에 출전, 50개주 대표작들과 경합을 하게 되며, 오는 3월 매사추세츠 주 입상작들과 함께 SMFA (School of Museum of Fine Arts) 대학에서 전시된다.

1923년 창립된 이래 지금까지 91년의 역사와 전통을 이어오는 스칼라스틱 미술과 작문대회는 최근 5년동안 매해 전국에서 90만



스칼라스틱 미술대회에 출전해 금메달을 3개 석권한 샤론 김 양이 자신의 작품 앞에서 포즈를 취했다

명 정도의 학생들이 출전해 예술적 재능과 실력을 겨뤘고 있다.

참가 자격은 7학년부부터 12학년까지 학생이며 미술분야에서는 페인팅, 드로잉, 컴퓨터아트 디자인, 코믹아트, 패션 디자인, 필름, 입체작품, 포트폴리오 등 15개의 장르로 참가할 수 있다. 시상은 골드키, 실버키, 가작상, 어메리칸 노미니로 나누어지며 Blind Judge라는 공정함으로 심사를 한다.

내셔널 대회에서 입상할 경우, 뉴욕의 카네기홀 무대에서 시상식을 갖는 영광을 누릴뿐만 아니라 스칼라스틱 대회를 후원한 60개 이상의 유명 미술대학에 입학시 추가의 장학금을 받는다.

hckim@bostonkorea.com



Frank Y. Shin, D.M.D.
현 Tufts 치과대학 부교수



신영목치과

- 치아 이식 수술 (Implants)
- 미용치과 (Veneers/Bleaching)
- 아말감 대신 치아색으로 [Composite Fillings]
- 응급환자 당일치료
- 토요일도 진료함
- 각종보험 지정병원

www.drfrankshin.com

617.265.5606

1428 Dorchester Ave. Boston, MA 02122



가주 순두부 & 샤부샤부

한식&일식

"2013년 보스톤 잡지 선정 한식1위인 가주순두부 이제 엘스턴과 캠브리지 두곳에서 모시겠습니다."

영업시간은
오전11시~ 밤11시까지 입니다.

엘스턴 주소: 56 Harvard Ave., Allston, MA 02134 (617) 208-8540

캠브리지 주소: 57 JFK St., Cambridge, MA 02138 (617) 864-6868



단체예약과 문의 가능



충청향우회 서강석회장(좌)이 유영심 노인회장에게 후원금을 건네고 있다. 떡국을 먹고 있는 노인들, 기든하우스에서는 훈훈한 정을 한그릇 담아냈다

노인회 떡국잔치 충청향우회 노인회 후원금 행사

(보스톤 = 보스톤코리아) 김현천 기자 = 보스톤한미노인회(회장 유영심)는 지난 3일 월요일 로렌스에 위치한 기든하우스에서 설날을 맞아 떡국 잔치를 누렸다.

잔치에는 30여명의 노인회 회원들이 참석해 훈훈한 공경의 정이 담긴 떡국과 잡채, 과일 등을 대접받으며 감사한 마음으로 덕담들을 나누었다. 유영심 노인회장은 “설을 맞아 우

“어르신들께
따뜻한 정 한그릇을
담아 드립니다”

리 노인들을 잊지 않고 불러줘 감사하다”며 “우리가 먹는 것은 떡국이지만, 마음으로 받는 것은 따뜻한 정”이라고 흐뭇함을 표했다.

충청향우회 서강석회장은 잔치에 참석해 노인회에 후원금을 전달했다. hckim@bostonkorea.com

북부보스톤한국학교 설잔치 한마당

(보스톤 = 보스톤코리아) 편집부 = 앤더버에 위치한 북부보스톤 한국학교(교장 장인숙, 이사장 정대훈)는 지난 1월 25일 가을학기를 마무리하면서, 한국의 고유 명절인 설 문화를 체험하는 시간을 가졌다.

학교의 큰 연례 행사 중 하나인 설날 문화 체험은 학생들과 부모님들께 해가 갈수록 더 인기를 끌고 있는 행사이다.

학생들은 우리 고유의 전통의상인 한복을 차려 입고 강당으로 모여 한복의 아름다움을 나누었으며, 한국 해외 문화홍보원에서 제작한 영상을 통해

설날의 설날의 유래에 대해서 배우고, 세배, 설날 음식, 차례 지내는 모습, 설날에 하는 전통놀이 등의 설 문화를 배우고 체험하는 시간을 가졌다.

북부보스톤 한국학교의 설날 행사 중 하이라이트는 상록회 노인분들에게 아이들이 세배를 드리는 순서. 올해는 열 다섯 명의 노인들이 참석해 한복을 차려입은 아이들로부터 세배를 받고 덕담과 함께 세뱃돈을 주어 보는 이들에게 환한 미소를 선사했다.

세배 후에는 참석자들 모두 떡국을 나누며 명절의 즐거움을 나누었다.

북부보스톤 한국학교는 한 달 간 방

학이 시작된다. 봄학기는 오는 3월 1일에 시작될 예정이다.

북부 보스톤 한국 학교는 한글 뿐만 아니라 한국 문화를 함께 가르치려고 애쓰며, 특별행사들을 통해서 학생들에게 한국에 대한 관심을 가지도록 하고 있다. 장인숙 교장은 “사랑과 열정을 가진 헌신적인 교사들과 물심양면으로 후원을 아끼지 않는 학부모님들께 늘 감사한다”며 봄학기 등록 문의는 홈페이지(<http://www.nbkschool.com>)이나 장인숙 교장(978-390-9880, insuk121@comcast.net)에게 하도록 전했다. bostonkorean@hotmail.com

민주평통 이북도민연합회 평화통일 사업공조 논의

(보스톤 = 보스톤코리아) 편집부 = 남북 평화통일을 염원하는 두단체가 평화통일 사업을 함께하기로 의견을 나누었다.

민주평통 보스톤협의회 16기 김성혁 회장은 지난 2월1일 토요일 애들보로에서 개최된 이북도민연합회 정기이사회에 참석해 이동수 이북도민연합회 회장과 함께 “대

한민국 정부 소속 기관인 민주평통과 이북도민연합회 두 단체는 향후 남북 평화통일 기반조성을 위하여 함께 노력할 것”을 논의했다.

이들은 남북평화통일 세미나, 고령의 실향민들을 공경하는 연관사업 등에 대해 협력하기로 의견을 나누었다.

bostonkorean@hotmail.com



민주평통 보스톤협의회 16기 김성혁 회장(좌)과 이북도민연합회 이동수 회장(우)



무료전화 1-888-666-1708

- 한국, 아시아, 미국내, 유럽, 남미 등
- KE, UA, DL, AA 등 모든 항공사 취급
- 항공권 특별 할인 제공
- 통역, 번역 서비스



유니버스 여행사

대표 최 안길

Tel 617.739.2888 / www.utsboston.net

Universe travel services
100 Hano Street #23A, Allston, MA 02134

공인회계사

정진수
CPA/MBA



개인 및 사업체 세무보고



- ▶ IRS문제 상담 및 해결
- ▶ 사업체 법인 설립과 해체
- ▶ 회계처리 및 감사
- ▶ 경영진단 및 절세 상담
- ▶ 용자 상담 및 재무재표 작성
- ▶ 급여(Payroll)서비스

TEL 781-849-0800, 508-580-3946 (한인전용)
FAX 781-849-0848
220 Forbes Rd., suite 206, Braintree, MA. 02184



공인세무사
김창근

- 개인 및 사업체 세무보고
- 사업체 법인 설립과 해체
- 경영진단 및 절세 상담
- 회계정리

미 연방정부로부터 공인된 세무전문가
Licensed to Practice Before the IRS



TEL: (781)935-4620 FAX: (781)935-4187
165-M New Boston St. Suite 278, Woburn, MA 01801

불체대학생 “학비 전액지원”

10년간 저소득층 2천여명 지원

(보스톤 = 보스톤코리아) 김현천 기자 = 추방유예 프로그램(DACA) 자격을 충족하는 저소득층 학생에게 대학 학비 전액을 지원하는 드림 장학금 프로그램이 조성됐다.

워싱턴 포스트의 전 CEO 도널드 그래햄은 지난 화요일 이같은 내용을 발표하며 10년간 저소득 가정의 불체자 대학생 2,000여명에게 전액학비를 지원할 계획이라고 밝혔다.

민간차원의 이 ‘드림 장학금 프로그램’ (TheDream.US program)은

‘빌 & 멜린다’ 재단, 퍼난데즈 파운데이션, 볼룸버그 필라스로피스 등 미 전국의 비영리 자선재단들이 참여해 2,500만 달러의 기금을 조성했으며, 선정된 장학생들에게 학자금 전액을 지원한다. 또한 필요한 경우 2,000달러까지 추가 장학금을 지원한다.

현재 이 프로그램에는 South Texas College, University of Texas-El Paso, University of Texas-Pan American in Texas, Borough of Manhattan College, Bronx Commu-

nity College, Kingsborough Community College in New York, Miami Dade College in Florida, Trinity University in Washington, D.C., Long Beach City College, California State University of Long Beach in California, Mount Washington College, a national online college이 파트너로 참여하고 있어 이 대학에 진학한 학생들에게 우선적으로 장학금이 지원될 예정이다.

hckim@bostonkorea.com

모든 반찬을 한 접시에 서빙한다?

‘한식 세계화’ 몇가지 메뉴로 승부하는 전문점 형태로 운영 전망

(뉴욕 = 뉴욕일보) 신영주 기자 = 한식과 한식당, 변해야 한다는 공감대가 형성되고 있다.

미동부한식세계화추진위(회장 과자분)가 29일 플러싱 먹자골목내 함지박 식당에서 외부 인사 초청 토론회를 갖고 향후 한식세계화 사업과 뉴욕지역 한식당 운영에 관한 토의를 진행했다.

이날 외부 인사로 초청된 박진배 FIT 교수는 “빠르면 5년내 한식당의 업소 운영과 메뉴가 전문화된 형태로 바뀔 것”으로 내다봤다.

박교수는 “현재 뉴욕지역 한식당에서 볼 수 있는 메뉴 가지 수는 보통 1백여개가 넘는다”며 “이러한 메뉴는 이제 한국에서도 찾아보기 힘들다”고 말했다.

그는 이어 “앞으로는 몇 가지 전문 메뉴로 승부하는 전문점 형태로 한식당이 운영될 것”이며 “맨해튼 내 한식당 중심도 32가 한인타운에서 점차 다른 지역으로 확대될 것”이라고 말했다.

박교수는 “또 한식당이 보다 경쟁력을 향상 시키기 위해선 현지인의 라이프 스타일을 고려해 이에 부합되는 쪽으로 변화를 시도해야 할 것”이라고 조언했다.

맨해튼 반주 한식당의 데이빗 이쉐프는 “타민족에게 좀 더 친근하게 다가가는 노력의 필요성”을 꼽았다. 이를테면 “접시마다 반찬이 따로 제공되는 한식의 특성을 잘 모르는 타민족들을 위해 한 접시에 이를 함께 놓아서

빙함으로써 같은 음식이지만 다르게 풀어 표현할 수도 있을 것”이라고 소개했다.

또한 “항상 같은 메뉴 일색이기 보다는 시즌에 맞춰 새로운 메뉴를 선보이는 등 메뉴 개발에 적극 나서는 것도 현재에서 한 걸음 더 나아가는 경쟁력을 갖추는 길이 될 것”이라고 말했다.

이날 김영환 추진위 이사장은 “지난 2010년 출범, 약 4년여 동안의 추진위의 최대 성과로 한식에 대한 인지도 상승 및 그에 따른 한식당의 매출 향상 효과”를 전했다.

김이사장은 “운영 중인 함지박의 경우 주말 손님 대다수가 타민족 “이라며” 한식 세계화 추진위 활동 후 변화된 큰 결실”이라고 설명했다. 특히 “지난번 시범적으로 시행된 코리안 레스토랑 위크는 참여한 회원 업소가 눈에 보이는 매출 증가를 거두는 등 큰 호응이 있었다”고 덧붙였다.

과자분 추진위 회장도 “추진위 활

한 주에 한 개씩
잘못된 말 고치기 #1
이철영

대구지리 (X) → 대구 맑은탕 (O)

누가 언제 이런 말을 쓰기 시작했는지 확실하지 않지만, 많은 한식당에서 지금도 '대구 맑은탕'의 맑은국 version을 '대구 지리'라는 이름으로 내놓고 있습니다.

'지리(ちり)'는 생선 등을 넣어서 초간장에 찍어 먹는 냄비 요리를 뜻하는 일본어입니다.

이 말이 우리 음식인 대구 맑은탕을 대체할 수 없는데도 굳이 이런 잘못된 일본어를 우리 음식 이름으로 쓰는 것은 안타까운 일입니다.

마찬가지로 "복지리"라는 이름을 쓰는 분들도 이것도 '복 맑은탕'으로 바꿔 쓰시기 바랍니다.

'대구 맑은탕'이란 말은 자연스러운데, '대구 맑은탕'이라는

말에는 아직 어색하신가요? 잘못된 것을 바로잡기 시작할 땐 보통 어색합니다. 그렇지만 각자의 노력이 모이면 결실은 맺어집니다.

70년대까지만 해도 '손톱깎이'라는 말은 어색한 말이었습니다. 한국인들은 대부분 "쓰메끼리(つめきり)"라는 일본어를 쓰는 것을 자연스럽게 느꼈었습니다. 지금은 그런 언어습관이 고쳐져서 "쓰메끼리"라는 말은 듣기 극히 힘들죠?

한 주일에 딱 한 가지씩, 우리 말의 좋은 기능들을 파괴하는 잘못된 말습관을 바꾸기 위한 글을 올리고 있습니다. 관심을 가지고 한 주일에 한 가지씩만 신경 써 보세요. 우리말의 아픈 곳들이 나아집니다.

동 전에는 외국인 고객들에게 한식 주문을 받으려면 음식에 대한 설명을 필요로 했었는데 이제는 원하는 음식이 어떤 건지 알고 주문한다"며 지난 추진위 활동에 따른 성과를 전했다.

이날 토론회에는 론 김 뉴욕주 하원 의원에 참석해 “소상인들을 적극 돕겠다”며 “필요한 부분이 있다면 알려달라”고 당부했다.

hckim@bostonkorea.com

Kim Law Offices, L.L.C.

성심을 다해 변호하겠습니다

김연진 변호사

Yeon J. Kim, Esq.

주요 경력

- 前미연방 이민국 심사관
- Boston지사 에서 만여건의 영주권 시민권 심사
- 前 미연방 세관 특별수사관
- NY지부 연방 범죄 관련 직접 수사
- 前 미국 육군 심문관

업무분야

이민법 / 상법
형사법 / 가정법

Tel: (781)932-0400 Fax: (781)932-0403
3 Baldwin Green Common, Suite 210 Woburn, MA 01801

Attorney at Law

장우석 변호사

개인상해-교통사고, 미끌어짐, 낙상사고, 동물 물림
채무(개인, 세금)-신용카드, IRS, 사업 거래처 조정, 합의
파산법, 이민법, 추방소송 디펜스, 비즈니스 회계, 세무, 중개, 매매
민사소송, 형사소송 디펜스

상담문의: (781)712-1706 CHANG & ASSOCIATES, P.C.
@ One Burlington Business Center
67 South Bedford Street, Suite 400 West,
Burlington, MA 01803

한미선 공인회계사

Master of Science in Taxation

IRS, MA DOR 와의 세금 문제 해결
사업체 세무보고 및 회계/경영 자문

- 회사의 설립 및 해체/ 회계처리/회계 감사
- QuickBooks Set-up - 비지니스의 성격 및 구조에 맞는 기본설치 및 운영상담
- Payroll 서비스 및 고용주의 세금납세 대행

개인 세무 보고

- 해외 소득, 임대소득, 주식 등 투자, Self-employed 사업자, 자산 처분, Clergy, Military, F1, J1 Visa holders - 한국과의 Tax Treaty 하에 있는 분 등

각종 세금 공제 및 절세를 위한 세무 상담

Tel: 617-792-2355 Fax: 617-849-5852
E-mail: michellehan.cpa@gmail.com
www.mhancpa.com
Cambridge Office (Alewife Station)
125 Cambridge Park Dr. Suite 301
Cambridge MA 02140

한국 “보수가 보수다워야”

안보, 정치적 목적으로 이용하는 게 문제 정치적, 이념적, 지역적 갈등이 너무 커

(보스톤 = 보스톤코리아) 장명술 기자 = 대부분의 강연이 그렇지만 예정된 시간을 훌쩍 넘겼다. 일부는 먼저 일어났다. 표창원 교수의 진면목은 강연 후 질문에 대한 답변에서 더 확연히 드러났다. 자리를 일찍 뜬 참석자들은 9회말의 역전극을 놓친 야구장의 성급한 관객이었을 수도 있겠다 싶을 정도였다. 질문을 메모도 하지 않은 상태에서 핵심적인 부분을 놓치지 않았다. 비판적인 의견에도 전혀 동요함이 없었다.

질의 응답이 끝나고 기념촬영 그리고 가벼운 환담까지 지나고 나서야 인터뷰 자리에 앉을 수 있었다. 강연의 내용과 겹치는 질문에도 조금의 피곤한 기색도 보이지 않았다. 사전 질문을 조율한 일도 없었음에도 조금의 머뭇거림이나 막힘이 없었다. 그동안 동문 서담형 인터뷰에 너무 익숙해져 있었던 것일까. 그가 신선했다.

자리를 먼저 뜬 참석자, 그리고 참석 못한 보스톤코리아 독자들을 위해 인터뷰를 가감없이 전한다. 좋은 경기는 재방송도 흥미롭지 않는가.

▶스스로 보수라고 하는데 보수란 무엇인가? 왜 보수를 비판하나?

보수와 진보간의 가장 큰 차이는 전통을 지키느냐 변화시켜 나가느냐 하는 것이다. 전통 중에 가장 핵심적인 것이 체제, 문화, 이념, 윤리, 도덕 이런 것이다. 예를 들어 경제 구조 바꾼다, 시스템을 변화 시키거나 이렇게 하자

는 생각은 전혀 아니다. 지금의 체제, 법률, 우리가 오랜 역사 속에서 만들어 온 전통문화 예절을 지키고 싶다. 지키자는 것이 옛 것을 그대로 고수하지는 않는다. 시대 상황에 맞게끔 개선 하되 본질을 지키자는 생각이다. 이런 생각을 가지고 있기 때문에 보수라고 생각한다.

현재 보수가 안보라는 것이 너무 중요하니까 그런 생각을 하시겠지만 전통적 가치, 예절, 문화...헌법적인 권리 경시하는 현상이 보인다. 그 부분을 많이 비판하면서 보수가 보수다워지기를 바라는 거다.

▶많은 분들이 한국이 분단된 특수 상황이지가 중복 좌파가 문제라고 지적한다. 중복좌파를 척결해야 대한민국이 안전해 지고 발전된 나라가 되는 것일까?

성폭행 범은 어떤가. 특히 아동 성폭행범, 우리가 그들과 공존해 나갈 수 있다. 못견디니까 죽이자, 잘라버리자 한다. 현실에서 그들을 죽이고, 자르자 범을 만든다면 실현 가능할까. 그들이 다 잡힐까. 그런 무시무시한 형벌을 피하고자 숨어들지 않을까. 대신에 그들을 잡고 싶고 실적을 내보여야 하니까 실제론 아니지만 조금 우리와 다른, 여성 옷을 즐겨 입는 변태 등 유사한 사람들이 철퇴를 맞는 것은 아닐까.

중복이 다수가 되면 안된다. 간첩이 다수가 되어선 더욱 안된다. 현실과 실체를 보자. 그들이 너무 안 좋으니까

그들과 조금 비슷해 보이면 욕하고 비판하고...그러면 진짜 중복들이 잡히느냐는 것이다. 예를 들면 저까지도 중복좌파로 불린다. 그러면 진짜 중복좌파들은 어떨까. 자기네 편이라 생각하고 자신의 이익을 도모하기 위한 도구로 삼는다. 오히려 제가 더 방패막이가 되는 어이없는 일이 생길 것이다.

분명히 안보가 중요하고 우리사회에 북한의 첩자가 많아지면 안된다. 진짜 중복들을 찾아내고 발을 못붙이게 하려면 무분별하게 정치적 이익 때문에, 선거에 이기기 위해 반대편, 혹은 야당, 비판적 지식인, 정부의 잘못을 꼬집어 내고 바로잡는 목소리, 이런 것들을 중복으로 몰아서는 안된다. 현재의 과도한 중복몰이, 이것은 절대로 반대한다.

▶국정원의 대선 개입은 아직 재판 결과가 나오지 않았다. 무죄 추정의 원칙에 따라 미리 판단해서는 안된다는 게 정부와 여당 그리고 지지자들의 입장이다.

무죄 추정의 원칙, 당연이 헌법적 가치니까 지켜야 한다. 이 원칙은 유죄가 확정되지 않는 사람에게 죄가 있다고 단정해서는 안된다는 것이다. 그것과 구분해야 할 것이 있다. 유,무죄를 가리기 위해 사실과 정황, 그리고 목적, 진술 그것을 밝혀내는 수사, 이를 종합, 증거를 모아서 기소하는 행위, 법정에서 재판절차, 이게 철저히 이루어 지도록 하는 것은 무죄추정원칙을 지

표창원 교수와 한국의 현안 심층 인터뷰

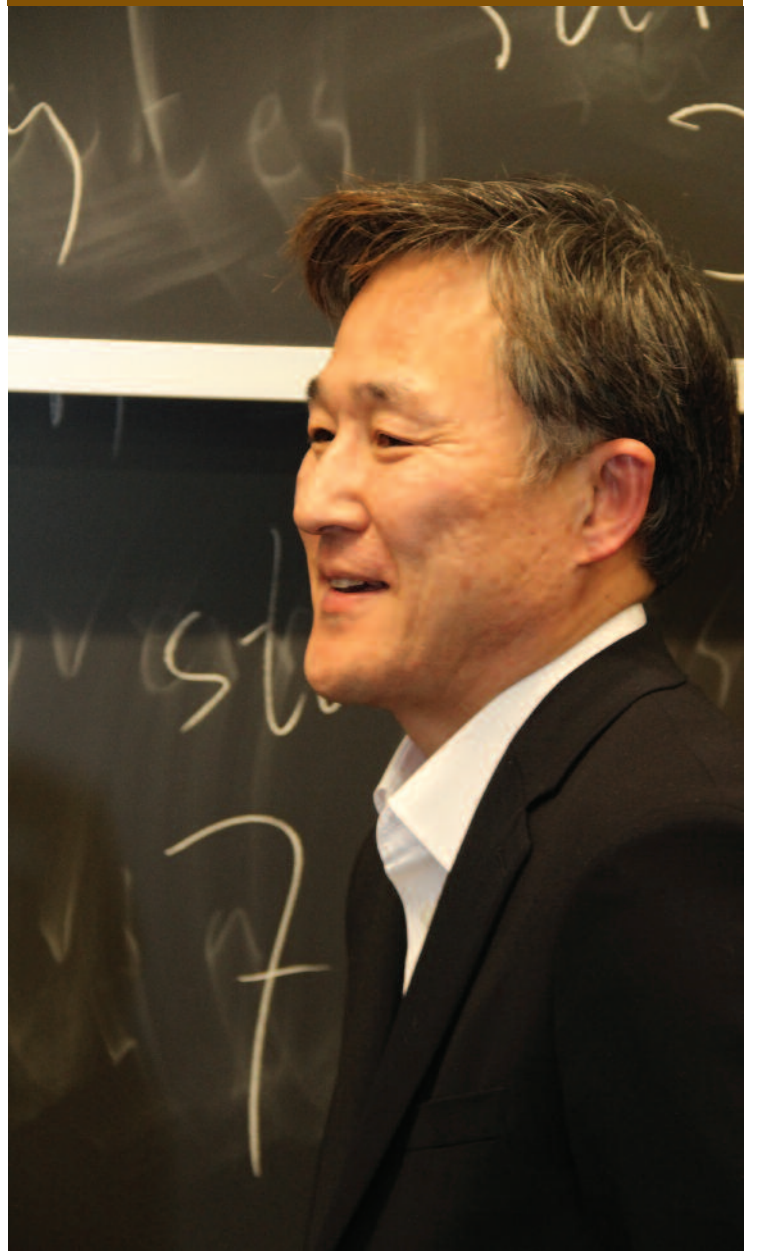

스스로를 보수라 칭하는 표창원 교수가 4일 BU 신학대학원에서 강연을 가졌다. 같은 보수와 보수정권의 부정의한 면을 날카롭게 지적하는 그는 보수가 보수답지 않고 안보를 정치적인 또는 개인적 이익을 위해 이용하며 헌법을 경시하는 풍조가 있다고 지적했다

키는 일이다.

언급했던 성폭행, 살인 사건, 존속 폭행일 때는 기소나 재판이 이뤄지기 전에도 저놈 죽여라 하는 분들이 보수 측이다. 오직 이 정치적 의미가 담긴 사건에 있어서 갑자기 반대다. 과거 인

권단체나 진보쪽의 인사들이 이야기 하는 무죄 추정원칙, 피의자 인권보호를 주장하는 것이다.

정치적인 사건에서 인권단체처럼 무죄추정을 주장한다면 똑같이 강력 범들에게도 이를 주장하든지 도덕주

COLDWELL BANKER
RESIDENTIAL BROKERAGE

부동산 중개인 김현구
Chris H. Kim, GRI Realtor

정직하고 성실하게 도와 드립니다
주택 무료 감정

Cell 617.694.0985

Brookline Office: 622 Hammond Street, Chestnut Hill, MA 02467 (B) 617-566-2447
Newton Office: 1261 Centre Street, Newton, MA 02459 (B) 617-969-2447

Covering Boston, Brookline, Newton, and Greater Boston
Chris.Kim@NEMoves.com

Birchtree Properties. R.E.

이정선 부동산

*부동산 비즈니스 세일

Cell 781.883.5984
Fax 781.874.9587
Work 781.874.2087
Email Chunglee7@gmail.com

33 third street medford, Ma 02155
www.btpusa.net

헤민한의원
PARK Acupuncture & Herbal Medicine
원장: 박미경 (Mikyung Park)

여성질환 (불임, 산후보양, 갱년기장애)
한방다이어트, 소화기질환, 통증 및 운동손상, 알러지, 비염, 천식, 수험생보양 및 허약아 체질개선

“한방다이어트로 체중도 감량하고 건강도 회복하세요.”

경로 무료진료 (세부사항은 홈페이지에서 확인하세요.)
진료예약 : 617-787-0789
60 Leo M. Birmingham Parkway, Suite 101
Brighton, MA 02135
http://www.acupark.com

의처럼 이 사건에서도 단죄하든지 해야 한다. 이석기 사건에서는 공산당 빨갱이 중북주의자로 미리 규정하며 전혀 상반된 태도를 보이고 있다. 이는 자기모순이다.

국정원 사건이 유죄라 하는 것이 아니다. 절차문제다. 권력과 힘을 가지고 있다는 이유로 수사조차도 제대로 안 되는 것을 지적하는 것이다. 정치적인 고려를 하거나 하지 않고 의혹이 제기 되는 것을 유죄로 단죄한 것이 한 번도 없다.

▶ 스스로 보수라고 하는 사람들은 박근혜 정부 아주 잘하고 있다고 생각한다. 국정원 댓글 등으로 박근혜 정부가 잘할 수 있는 기회를 주지 않고 발목을 잡는 것은 아닌가.

충분히 존중한다. 반대의견도 마찬가지로 무게로 존중해 줬으면 좋겠다. 닭이 먼저냐 달걀이 먼저냐 문제다. 채동욱 총장 유석열 팀장 등 댓글 수사팀들이 나막한 것에 대한 반대, 비판 여지가 있는데 그런 비판을 제기하기 때문에 잘하고 있는 것도 잘못하게 된다고 원인과 결과를 뒤바꿔서 말한 것 같다.

과거의 문제를 빨리 용기있게 절차적 결과에 맞게 매듭지었다면 지금은 중국과 일본 영해 침범에 잘 대처할 수 있었을 것이다. 여야의 선거공약이자 국민적인 합의를 이루었던 복지 문제도 제대로 지켜지지 못하니까 목소리를 높인다. 국민적인 합의를 이루었던 것은 정부가 먼저 리드해야 한다.

▶ 감금인가 잠금인가. 왜 같은 문제를 두고 해석이 분분해 지는가. 어느 한 쪽은 분명 억지 주장이 아닌가. 한국은 계속 의견이 이처럼 갈리며 서로 시각차로 몰아가는 분위기가 있다.

우리 사회가 정치적, 이념적, 지역적 세대간 갈등과 간극이 너무 크다는 것을 반영한다. 그렇게 정치적인 사건이 아니라면 그렇게 갈등을 겪을 것은 아

니었다. 일반적인 강도 사건이었다면 그렇지 않았다. 그만큼 우리사회가 아프고 나뉘어 있다. 객관적으로 보거나 법과 절차로 보는 것이 아니라 이미 결론을 내린 채로 보고 있다. 개인의 인권과 경찰권의 절차적 문제가 복합되어 있는 사건이다. 우리편이나 남의 편이냐가 먼저 들어가 버렸다.

하나가 옳으면 하나가 그릇된 것은 아니다. 감금의 요소도 잠금의 요소도 있다. 질 것 같은 두려움에 상대방에 유리한 요소가 있다면 인정하지 않으려 한다. 진보적 인권 옹호적 측면에서 댓글을 달았던 김모씨가 공포와 두려움을 느꼈다면 충분히 고발할 이유가 있고 고발 자격도 있다.

반대로 경찰 조사를 안 받을 수 있는 것인가. 스스로 문을 걸어 잠그고 수사에 협조하지 않은 측면도 있다. 편을 떠나서 보자면 싸울 게 없는 사건이다. 이쪽 아니면 저쪽이다 흑백논리로 보니까 풀리지 않는다.

▶ 정치참여 의사는?

지금 정치를 하고 있는 분들도 저보다 못한 분들이 아니다. 정치 현실 자체가 잘못된 것을 만들어 내지 않는가 하는 점이다. 남들보다 정치를 잘할 거라는 생각에 뛰어들었다가 진실과 정의가 집단의 이익과 진영의 이익을 위해 저를 속이고 합리화 하는 것이 가장 두렵다. 정치 하시는 분들이 잘할 수 있게 조언, 비평하는 게 제 역할이다.

▶ 안정적인 경찰대 교수직을 그만두었다. 지금 본인은 안녕하신가?

안녕하다. (가족에게) 마음이 편하고 금전적으로 안녕한 것은 아니지만 그전 못지 않게 곤궁함 없이 잘 살고 있다. 보장되거나 안정되지는 않지만 발행한 책의 인세도 있고 방송출연, 강연도 있다. 막상 해보니까 굶어죽지 않는다. 불안정한 게 단점이다.



표창원 교수 자랑스러운 나라는 정의가 바로서야 가능

▶ 1면에 이어서 오히려 '증거를 확보하지 못했다' 고해 야당이 허위사실로 흑백선전을 한 것처럼 보이게 하고 국가 안보를 책임지는 국정원마저 위태롭게 했다는 인식을 주었다" 고 지적했다.

"경찰이 과거처럼 불편하고 불리하다는 이유로 증거를 조작해 죄를 뒤집어 씌운다면 누가 경찰을 믿겠는가. 경찰에 몸담고 있으면서 도저히 견딜 수가 없었다" 며 24년간 몸담았던 경찰을 떠난 이유를 밝혔다.

자칭 보수인 표창원 교수는 2012년 12월 '국정원 댓글' 사건 후 경찰대 교수직을 사임하고 청와대와 여당 등을 거침없이 비판하면서 널리 알려졌다.

표창원 교수는 보수층에서 "법을 어긴 사실은 인정하지만 적은 부분의 사실을 과장하고 확대해서 분단 상황, 북한의 위협이 있는 사회가 더 불안해 지지 않느냐" 고 지적하는데 분명 "일리가 있다" 며 그의 의사를 존중한다고 밝혔다.

그러나 국정원 및 경찰 국가기관의 선거개입 사건 이후 1년이 지나도록 박근혜 정부는 진실을 드러낼 수 있는 어떤 일도 하지 않았고 오히려 사건의 본질을 드러내려는 수사팀에 외압이 가해지는 등 정당한 절차를 밟지 않았다는 게 가장 큰 문제라고 반박했다.

표창원 교수는 "다수가 살기 위해 소수가 희생되어도 괜찮은 것인지, 가만들 계셔도 안녕하신가" 묻고 "나라의 목표가 부강해지는 것이라면 조금의 불의가 있어도 되지 않을까, 스포츠에서 반칙이 행해져도 이기기만 하면 된다는 것과 같다" 며 "그렇다면 결코 대한민국이 자랑스럽지 않고 제 지식들에게도 자랑스럽지 않을 것이다" 라고 밝혔다.

표창원 교수는 백범 김구 선생과 김수환 추기경의 말을 통해 나라와 개인의 삶의 지향점을 밝혔다. 그는 "나는 세계에서 가장 아름다운 나라를 원한다. 한없이 가지고 싶은 것은 문화의 힘" 이라는 김구 선생의 말과 "태어났을 때 당신만 울고 주위 다른 모든 사람이 미소를 지었습니다. 세상을 떠날 때, 당신만 미소짓고 주위 모든 사람이 눈물 흘리는 그런 삶을 사십시오." 라는 김수환 추기경의 말을 소개했다.

표창원 교수는 "정의는 짓궂음을 정도로 천천히 하지만 반드시 온다" 며 작은 눈덩이 하나가 눈사태로 세상을 덮을 수 있듯이 "정의는 작아 보이지만 노력하면 눈꺼리 모여 눈사태를 일으킬 수 있다" 고 강연을 맺었다.

80여명이 참여한 이날 강연이 끝난 후 표 교수에게 비판적인 질문이 더 많이 이어져 흥미를 더했다. 표 교수는 "보스톤이 가장 진솔하고 열띠게 반대의견을 제시했고 질문 토론이 이뤄졌다. (7번의 강연 동안) 오늘처럼 비판적으로 의견을 주고 받은 곳은 없었다." 라고 밝혔다.

BU 메디컬스쿨에서 근무하는 김지연 씨는 "참석자들의 다양한 의견이 있어서 놀랐고 비판적인 정치견해에 대해서도 차분하게 논리적으로 답변하는 등 (표창원 교수의) 내용이 상당하다는 데 놀랐다" 고 강연 후 소감을 밝혔다.

BU 메디컬스쿨에서 근무하는 김지연 씨는 "참석자들의 다양한 의견이 있어서 놀랐고 비판적인 정치견해에 대해서도 차분하게 논리적으로 답변하는 등 (표창원 교수의) 내용이 상당하다는 데 놀랐다" 고 강연 후 소감을 밝혔다.

editor@bostonkorea.com

아이가 한국말을 못해 고민하십니까?

엔티비하면 충분! 더는 한국어 배우지는 필요없습니다

\$24.99
(2년 약정시, Tax 면제)

MBC, KBS1, KBS2, SBS

한국방송을 즐기게 하십시오

KBS1, KBS 2, MBC, SBS 인기 프로그램과 영화, 키즈, 교육, 신앙생활, 골프 등 수만여편의 콘텐츠, 이제 엔티비와 함께 가족이 함께하는 시간을 즐기세요! 한국어는 자연스럽게 늘 수밖에 없습니다. 지금 전화주세요.

617.955.9112/617.650.6656

"당신의 환한 미소가 아름답습니다."

거의 모든 보험 받습니다
매스헬쓰도 받습니다

978.689.9363
(한국어문의)

김동원치과
DongWon Kim DMD
465 South Broadway Lawrence MA 01843

가족 물리치료 병원
GB Family Physical Therapy

매사추세츠 최초 REDCORD식 치료법 도입

진료분야
목, 허리 통증, 디스크
어깨, 팔, 무릎, 다리 및 각종 운동 후 통증
척추 측만증 및 자세교정

교통사고/직장상해 보험, 유학생/여행자 보험,
메디케어 외 정부보험 및 미국보험

대표: 781-365-1876 한국어 781-365-1867
83 Cambridge St. Suite 2B Burlington, MA 01803

www.gbfamilypt.com



조기유학 및 학업지도 대표 기관

BOSEC 보스톤 유학원

www.bosec.com

보스톤유학원은 가장 오래 전통을 가진 유학원으로 많은 학생들을 명문 중/고등 사립 학교와 명문 대학에 입학 시켜온 교육 컨설팅 대표기관입니다. 보스톤 유학원은 학생들이 미국에서의 학업에서 성공하도록 최상의 컨설팅과 수준높은 학업지도를 제공합니다

Educational Consulting Department

1. 조기유학, 초/중/고 /대학 입학, 전학, 인터뷰 가이드 전문
2. 한국에서 갓 전학 온 학생 교육컨설팅
3. 대학 입학 상담, 지원서 작성 (College Consulting) : 하버드 입학담당관 출신이 전문위원으로 활약
4. 가디언, 홈 스테이, 여름/겨울 캠프
5. 주말 봉사활동, 특활 지원
6. 상세 사항: 웹사이트 참조 www.bosec.com

- 컨설팅 서비스의 특징: 다년 간의 경험을 바탕으로 학생을 철저하게 분석하여 성공적 상급 학교 진학을 보장하는 컨설팅을 제공합니다.
- 서울 사무소: 부모님 들의 편의를 위해서 도곡동 타워팰리스 단지 내에 서울 사무소를 운영하고 있습니다. (아래 주소 참조)
- 합격한 중, 고등 학교: Fay, Choate Rosemary, St. Paul, Milton, Groton, Kent, NMH, Loomis Chaffee, Hotchkiss, Lawrenceville, St. George, Middlesex, Concord, Governor Dummer, Eaglebrook, Cardigan Mountain, Fessenden, Cushing, Brooks, Westover, Dana Hall, Holderness, Kent, Worcester Academy, Eaglebrook, Philips Academy, Pomfret 등. 상세 사항 웹사이트 참조.
- 합격한 대학: Harvard, Yale, Stanford, Cornell, Columbia, NYU, Bowdoin, Dartmouth, Trinity, Emory, U. Mich., U. Penn. Brandeis, Boston College, Bowdoin 등 다수

튜터의 자질과 경력을 보고 프로그램을 선택하세요!

Academic Tutoring Department

SAT, SSAT, TOEFL, Writing 전문 학원

대표 강사 부원장: James Kim, Harvard, Yale 철학 전공

책임 강사: Robin Burns,
Stanford Univ. English Major, MS, BA, 수석 졸업,
SAT Verbal 800

- 대상 학생: Native Speaker, 유학생, 보딩스쿨/데이스쿨 학생
- 한국식 엄격한 지도. 숙제 관리. 공부를 하지 않을 수 없게 지도 함.
- 시험 요령 습득이 아닌 실력 향상 위주.
- SAT, TOEFL, SSAT수강생 전원에게 정선된 필수 단어 목록 제공

Private Tutoring

Math, Essay Writing, Physics, Chemistry, Biology, History, Spanish, French, Latin, TOEFL, SSAT, ISEE SAT, ACT

\$70-100/hr

여름 방학 특강 (보스톤)				
SAT 집중반	7월6일-8월 20일, 월, 수,	10 AM-1PM	\$1250	실전 테스트 5회
개인 지도	학생이 지정		\$60-\$80 여름 특별가	전 과목

단 주 1회 실전 테스트 일은 10 AM-1:30 PM, 최소 인원 3명

여름 방학 특강 (서울)

개인지도 혹은 4인 이하 소 그룹: 문의 02-579-9731

지도과목: SAT, ACT, AP US History, AP English, SSAT, TOEFL, Reading/Writing

기숙학교 연중 프로그램(안전한 홈스테이, 항공, 교통편 제공)

Program	기간	그룹 지도	개인 지도	제공서비스
추수 감사절	11월 중순-말	SAT, SSAT, TOEFL, ESSAY	전과목	교통편/항공편, 숙식
성탄 휴가	12월 중순-말	SAT, SSAT, ESSAY	전과목	교통편/항공편, 숙식
봄방학	3월중 3주간	SAT, SSAT, TOEFL, ESSAY	전과목	교통편/항공편, 숙식

이 프로그램 들은 2001년 부터 6년 째 제공되고 있는 정평있는 프로그램입니다. 학부모가 이 기간 중 한국에서 오시는 경우 편안한 장기 투숙 안내 제공.

- 주말 교통편, 홈 스테이, 학업 지도, 봉사 활동 제공 - 학생이 필요한 과목별 개인 지도, 유학생을 위한 집중 영어 쓰기 지도 제공
- 한 학교에서 3명 이상이 같은 프로그램으로 오는 경우 할인 혜택
- SAT는 CR과 Writing점수목표가 650-750사이인 학생을 목표로 함. SSAT는 80-99%를 목표로 하는 학생을 위한 클래스임.

보스톤 유학원

미국: 545 Concord Avenue, Suite 214,
Cambridge, MA 02138

한국: 서울 강남구 도곡동 대림 아크로텔 2402호
(삼성 타워팰리스 단지 내 02-579-9731)

대표: 원장 공학박사 송영두

Tel 617-491-0041
617-491-0043

- * 교사 수시 모집: info@bosec.com 으로 resume를 보내 주십시오.
 - * 홈스테이 가정 수시 모집: 뉴잉글랜드 전역. info@bosec.com 으로 메일 주시기 바랍니다. 전화 사절.
 - * 사무 직원 모집: 미국에서 중/고등학교를 다닌 분. humanresource@bosec.com 로resume를 보내 주십시오.
- "주차는 보스톤유학원 옆의 Fresh Pond Mall 의 Whole Foods Market에 하시면됩니다."

보스톤 인근 대학 캠퍼스 내 성폭행 급증

하버드 대학 보스톤에서 가장 높은 사건 발생률 기록 대학 대처방법 변화, 신고 막는 장애물 사라졌기 때문

(보스톤 = 보스톤코리아) 오현숙 기자 = 지난 3일 보스톤 글로브의 보도에 따르면, 연방정부 통계정보 분석 결과 보스톤 인근 대학 캠퍼스 내 성폭행 보고 건수가 지난 몇 년 간 급증한 것으로 드러났다. 전문가들은 그동안 감추어왔던 피해자들이 스스로 신고할 수 있는 여건이 형성되었기 때문이라고 보고 있다.

대학 내 성폭행 문제는 약 2주전 버락 오바마 대통령이 강력한 대응방침을 천명하면서 전국적 관심사로 떠오르게 됐다.

연방정부의 최근 정보에 따르면, 2008~2012년 사이 보스톤 안팎의 가장 큰 22개 캠퍼스에서 “강제적인 성범죄” 보고가 40% 가까이 증가했다. 특히 2012년에는 보스톤 인근 대학들로부터 113건의 성폭행 신고가 보고됐는데 이는 최근 10년 중 최고치다.

캠퍼스 안전 전문가들은, 최근 성폭행 신고 수치의 증가가 정부기관에

서 추진하고 있는 가이드라인에 따라 많은 대학들이 성범죄 문제를 더욱 꼼꼼하게 조사하고 신고하기 시작한 결과의 일환이라고 보고 있다.

실제로 연방정부의 조사에 따르면 대략 88%의 대학생 피해자들이 성폭행을 정식으로 신고하지 않는다.

“우리는 성폭행 수치가 증가할수록, 성폭행 신고를 막는 장애물들이 마침내 사라지고 있으며, 문제를 해결하는 첫 단계가 시작되고 있는 것이라고 기대한다.” 고 20년 이상 캠퍼스 안전을 연구해온 ‘32전국 캠퍼스 안전 계획(32 National Campus Safety Initiative)’ 의 디렉터 S. 다니엘 카터는 말했다.

앰허스트와 에머슨 대학을 포함한 여러 매사추세츠 학교의 학생들은 강간당한 경험을 공개적으로 이야기하고 교육부에 항의장을 보냈다. 그들은 대학 측이 보고된 사건들을 경시하고, 제대로 수사하지 않았으며, 불충분한 도움밖에 제공하지 않았다고 항

의했다.

에머슨 대학은 연방에 항의가 접수된 이후, 피해자들을 도울 사람을 고용하고 대학의 대응과 예방 프로그램을 감독할 계획을 세우고 있다.

지난 5년간, 하버드 대학에서는 매년 지속적으로 성폭행 사건이 증가해 보스톤 지역 캠퍼스 중 등록학생 수 대비 가장 높은 사건 발생률을 기록하고 있다. 2008년에는 19건이었지만 2012년에는 38건이 보고됐다.

보스톤에 위치한 피해자 권리법 센터의 콜비 브루노는 “하버드는 높은 성폭행 수치로 자주 손가락질 받지만, 나에겐 그해 학생들이 제보하고 있으며, 도움을 받고 있고, 계속해서 캠퍼스에서 거주하고 공부할 수 있게 됐다는 얘기로 들린다.” 고 말했다.

하버드대는 2002년부터 담당오피스를 신설해 피해자에게 도움을 제공한 것은 물론 학생들에게 성폭행 예방과 대응책을 알리는 자료제공 등 근 몇 년 간 이 문제에 대응하기 위해 노력해왔다.

연방정부의 데이터에 따르면, 지역 학교들에서 성폭행 외에 살인, 강도, 약질적 폭행 같은 강력범죄는 거의 증가하지 않거나 오히려 감소한 것으로 집계됐다.

hsqh@bostonkorea.com



BU여학생이 강도를 당한 브루클라인 애모리 스트리트와 뱃처 스트리트 코너

브루클라인 경찰, BU여학생 강도사건 수사

(보스톤 = 보스톤코리아) 오현숙 기자 = 브루클라인 경찰은 지난 2일 브루클라인에서 혼자 길을 가던 보스톤대학교(BU) 여학생에게 강도짓을 시도한 남성의 신원을 파악 중이다.

브루클라인 경찰이 전하는 바에 의하면, 오후 10시쯤 스키마스크와 글러브를 착용한 용의자가 애모리 스트리트 따라 걷고 있던 피해자에게 뒤로 다가와서 강하게 끌어안았다. 그녀가 소리를 지르기 시작하자 용의자는 피해자의 얼굴을 때렸다.

용의자는 근처 나이벳 파크(Knyvet Park)에서 개를 산책시키던 사람이 비명을 듣고 다가오

자 도망쳤다. 그는 코너를 돌아 뱃처 스트리트에 주차돼 있던 SUV를 타고 세인트 폴 스트리트쪽으로 갔는데 그 SUV는 운전석 옆면이 찌그러져 있었다고 경찰은 전했다.

피해자가 도난 당한 물품은 없다.

용의자는 5피트 8인치 키에 보통 체격을 지녔으며, 배기 스타일의 청바지에 모자가 달린 검은색 트레이닝 상의를 입고 있었다고 경찰은 밝혔다.

경찰은 용의자에 대해 정보가 있는 사람은 브루클라인 경찰(617-730-2222)로 제보해 줄 것을 당부했다.

hsqh@bostonkorea.com

정관장 정관장 정품은 정관장만 취급하는 “**브랜드스토어**”에서 구입해야 안전합니다.

홍삼으로 힘내세요!

오릿차차

스트레스 및 피로회복엔 역시 홍삼입니다.

최근 들어 다양한 스트레스 질환이 급증하고 있습니다. 스트레스는 우리 몸에 독성 현상을 일으켜 면역력을 저하시키고 다양한 심신 장애를 유발할 수 있습니다.

홍삼은 복합 스트레스와 피로를 막아 주는 효능이 있으며 또한 육체적 피로와 관련한 항피로 효과에도 탁월하다고 고시되어 있습니다.
(출처: 생활속의 고려인삼 (사단법인 고려인삼학회 /2010))

2월 28일 까지

홍삼정 240g 구입시
홍삼차 (50포) 무료증정

FREE GIFT

홍삼톤, 홍천웅, 화애락 구입시
홍삼라떼 1Box 무료증정

FREE GIFT

전화주문 서비스

FedEx 로 주문 다음날 편하게 받으세요.
\$50 이상 주문시 무료배송

✓ 타주로도 배송 해드립니다.

781-238-0303

보스톤 정관장 브랜드스토어
MART Burlington점 안에 위치해 있습니다
3 OLD CONCORD RD, BURLINGTON, MA 01803



뉴욕 슈퍼볼 개최가 성공리에 진행되자 보스턴 개최론도 머리를 들고 있다. 지난 2003년 눈 속에 치러진 홈경기에서 패트리엇스가 승리한 후 팬들이 환호하고 있다

수퍼볼, 보스턴 개최 가능할까

(보스턴 = 보스턴코리아) 정성일 기자 = 뉴욕/뉴저지에서 열렸던 지난 48회 수퍼볼이 성공적이었다는 평가를 받으면서 보스턴에서도 수퍼볼을 개최할 수 있다는 기대감이 높아지고 있다.

역사상 가장 추운 수퍼볼이 될지도 모른다는 걱정도 있었지만 수퍼볼 당일 메트라이프 스타디움의 온도는 화씨 52도까지 올랐다. 경기 시작을 알리는 킥오프 당시 온도는 화씨 49도였다.

같은 날 보스턴의 낮 최고 기온은 화씨 55도였고 킥오프가 이루어질 때는 화씨 45도였다. 앞으로 수퍼볼이 열릴 도시들과 비교해보면 보스턴이 추운 날씨 때문에 수퍼볼을 개최하지 못한다는 것은 설득력이 떨어진다. 피닉스는 화씨 63도에 흐린 날씨, 샌프란시스코는 화씨 51도에 비가 왔고, 휴스턴 역시 비가 오는 날씨에 기온은 화씨 41도였다.

수퍼볼 경기가 끝난 후 뉴잉글랜드 패트리엇스의 구단주 로버트 크래프트는 자신의 의도를 숨기지 않고 말하고 있다. 크래프트는 “나는 풋볼이 모든 환경에서 이루어질 수 있다고 생각한다”며

“우리들은 정말로 수퍼볼을 여기에서 개최하고 싶고 NFL도 이런 생각에 적극적인 지지 의사를 보였다”고 말했다

크래프트는 작년 5월에 “우리가 언젠가 여기서 수퍼볼을 개최한다면 정말 좋은 경험이 될 것이다”라고 말하기도 했다.

드벌 패트릭 주지사는 추운 날씨에 열리는 수퍼볼에 대해 회의적인 입장이었으나 최근에는 열린 자세를 보이고 있다. 패트릭 주지사는 지난 3월, “(수퍼볼 개최를 위해) 우리는 무엇이든지 할 수 있다”며 “시간과 노력이 필요하고 사전 계획을 세워야 할 것이다”라고 말했다.

보스턴에서 수퍼볼을 개최하게 된다면 아무리 빨라도 2018년이 될 것이다. 2018년 수퍼볼 개최지를 정하기 위해 NFL의 32개 팀 구단주들이 오는 5월에 모여 투표를 할 예정이다. 그러나 아직까지 보스턴은 수퍼볼 개최를 위해 공식적으로 입찰을 하지는 않았다.

jsi@bostonkorea.com

MA주 상원, 실업 보험 변경 추진

(보스턴 = 보스턴코리아) 정성일 기자 = 매사추세츠 상원 의회가 고용주들의 부담을 덜어주고 변화된 고용 환경에 맞게 실업 보험 체계를 바꾸려고 하고 있다.

테레스 머레이 상원 의장 주도로 이루어지고 있는 실업 보험 변경 법안은 고용주의 기록에 따라 실업 보험료가 달라지는 걸 주요 내용으로 하고 있다. 또한 계절에 따라 일시적으로 이루어지는 사업 기간을 16주에서 20주로 늘려 더 많은 고용주들이 실업 보험료를 면제 받을 수 있도록 할 방침이다.

머레이 의장은 “현행 매사추세츠 주의 실업 보험 시스템은 고용 기록이 아주 안 좋은 업주나 좋은

업주나 별 차이가 없다. 또한 우리 주에서만 이루어지고 있는 독특한 형태의 계절적 일자리를 제대로 구별해내지 못하고 있다”며 “현재 제도가 업주들에게 상당한 부담이 되고 있다고 여겨진다. 이제 바뀌어야 할 때가 왔다. 개정안은 고용주들의 비용 부담을 덜어주고 충분히 예산을 예측할 수 있도록 고안되었다”고 말했다.

상원에서 논의되고 있는 법안에는 해고가 거의 없어 고용 기록이 좋은 사업주는 사원 1명당 연간 153달러를, 고용 기록이 안 좋은 사업주는 사원 1명당 연간 2,337달러까지 실업 보험료를 부과하는 내용이 담겨 있다. 또한 새로운 실업 보험



테레스 머레이 주 상원의장
료율이 정해지면 2017년까지 보험료를 동결할 예정이다.

주 의회가 작년 가을에 최저 임금법을 개정하여 매사추세츠 주에서는 2016년까지 시간당 11달러로 최저 임금이 인상된다. 이에 많은 비즈니스 단체들이 최저 임금 인상에 맞춰 실업 보험도 바뀌어야 한다고 주장해 왔다.

jsi@bostonkorea.com

워렌, 우체국도 금융업무 제공해야

(보스턴 = 보스턴코리아) 오현숙 기자 = 우체국이 페이데이론이나 체크현금화같은 비은행 금융서비스를 제공해야 한다고 엘리자베스 워렌 매사추세츠주 상원의원이 허핑턴 포스트 사설을 통해 제안했다.

미국 우편서비스 감사원장실의 최근 보고서에 따르면, 체크 또는 세이빙 계좌를 갖고 있지 않은 미국인은 6,800만명 정도로 추산된다. 평균 저소득 가정은 1년 수입 중 10%를 이자와 청구서 또는 다른 서비스의 수수료로 쓴다.

허핑턴 포스트에 실린 글에서 그녀는 우체국이 금융서비스를 충분

히 받지 못하는 이웃들에게 저렴한 가격에 기본적인 금융서비스를 제공할 것을 제안한 감사원장의 아이디어를 지지한다.

또 우체국에 새 직무가 추가되는 것은 디지털 시대에 발맞춰가려고 노력해온 우편서비스를 되살리는 데도 도움이 될 것이라고 워렌은 주장한다.

“만약 우편사업이 기본적인 요금 납부나 체크현금화, 그리고 소액대출 같은 업무를 다룬다면, 금융서비스를 충분히 받지 못하는 가정에 저렴한 재정서비스를 제공할 수 있는 동시에 우체국 자체의 재정도 강화할 수 있을 것이다.”라고 워렌은 적



엘리자베스 워렌 연방상원의원

었다. 이 문제에 대해 앞으로 더 깊이 탐구해 볼 작정이라는 워렌은 “우리는 경제보장(economic security)을 갈구하는 가정을 위해 혁신적인 방법이 필요한데, 이것이 바로 그 카테고리에 해당하는 아이디어다.”라고 덧붙였다.

hs0h@bostonkorea.com





Gina Choi

Realtor, MBA

978-866-3248

ginachoi@newstarrealty.com

Lexington Office
40 Waltham St., Lexington, MA 02420
Tel: (781) 259-4989

Newton Office
1111 Washington St., Newton, MA 02465
Tel: (617) 969-4989



Acton
판도 \$384,900
2 beds/2.5 bath, 2534 sf.
Adult Community (55세 이상)



Andover
단독주택 \$699,900
4 beds/4 bath, 3900 sf.
2013년 새로운 Colonial style



Lexington
단독주택 \$959,000
4 beds/3.5 bath, 3576 sf.
Open concept
Arlington & Cambridge에서 가까움



Cambridge
판도 \$389,000, 738 sf.
1 bed/1 bath, Heated garage parking
편리한 상권 (Trader Joe's, Whole Foods, Starbucks)과 교통 (Rt. 2 and 95), T (Red Line), Boston.



Newton
단독주택 \$799,000, 2345 sf
Colonial 4 beds, 2.5 bath
Rt 9/Mass Pike로의 교통이 편리
학교,쇼핑몰,전철역이 가까움



Boston (Allston)
판도 \$370,000
2 beds/1.5 bath, 748 sf.
On-site Mgmt, pool,
24-hour concierge, Bus stop



newstarrealty.com
bostonnewstarrealty.com



미국 버지니아주(州) 공립학교 교과서에 '동해(East Sea)와 '일본해(Sea of Japan) 병기를 의무화하는 법안이 6일(현지시간) 압도적인 표차로 주 하원 전체회의를 통과했다. 사진은 법안을 심의하는 하원의원들

美버지니아 '동해法' 통과...주지사 서명시 7월 발효

하원 전체회의서 찬성 81표-반대 15표 압도적 가결처리 상원 같은 법 이미 통과...주지사도 이미 '서명의사' 피력

(리치먼드(美버지니아주)=연합뉴스) 이우탁 강익영 특파원 = 미국 버지니아주(州) 공립학교 교과서에 '동해'(East Sea)와 '일본해'(Sea of Japan) 병기를 의무화하는 법안이 6일(현지시간) 압도적인 표차로 주 하원 전체회의를 통과했다.

앞서 같은 내용의 법안이 상원에서 가결처리된 바 있어 의회 절차는 완전히 마무리됐다.

따라서 테리 매콜리프 버지니아 주지사만 서명하면 최종 확정돼 오는 7월 1일부터 시행된다.

찬성 81표, 반대 15표
버지니아주 하원은 이날 낮 리치먼드 소재 의회 의사당에서 전체회의를 열어 티머시 휴고(공화) 의원이 발의한 '동해 병기' 법안(HB 11)을 표결에 부쳐 찬성 81표, 반대 15표로 가결처리

했다. 휴고 의원은 표결 직전 '동해' 병기 표기가 필요한 역사적 이유를 설명한 뒤 의원들에게 지지를 호소했다. 이어 주 하원내에서 유일한 한인계 의원인 마크 김(민주) 의원과 로버트 마샬, 잭슨 밀러 의원 등이 지지발언을 했다. 일부 민주당 의원들은 "교과서 문제는 버지니아주 의회가 다룰 사안 아니다"는 명분으로 반대 의견을 밝혔다.

앞서 법안은 지난달 29일 하원 교육위원회 소위원회 문턱을 찬성 5표, 반대 4표로 넘고 나서 이달 3일 교육위원회 전체회의도 찬성 18표, 반대 3표로 통과했다.

상원은 지난달 하원 법안과 동일한 내용으로 데이브 마스텐(민주) 상원의원이 대표 발의한 법안(SB 2)을 소위 →상임위 →전체회의에서 역시 큰 표차로 처리한 바 있다.

이에 따라 상·하원 법안 조율 작업을 거쳐 통합 법안을 매콜리프 주지사에게 넘기고 주지사가 서명하면 최종 확정된다.

이럴 경우 법안은 오는 7월 1일부터 발효해 미국의 새 학기가 시작되는 2015학년도부터 버지니아주 공립학교 교과서에 동해와 일본해가 함께 적히고 학생들도 동해라는 이름을 배우게 된다.

매콜리프 주지사는 지난해 주지사 선거 운동 과정에서는 동해 병기 법안을 지원하겠다고 한인단체 등에 약속했지만, 이후 사사에 겐이치로(佐江賢一郎) 주미 일본대사를 면담하고 나서 측근을 통해 의회에서 법안을 무산시키기 위한 방해 공작을 폈다는 의혹도 받고 있다.

그는 그러나 안호영 주미 한국대사

'두얼굴' 텍사스 힐러리, 이번엔 정체성 시비

(애들랜타=연합뉴스) 김재현 특파원 = 웬디 데이비스 미국 민주당 텍사스 주지사 후보가 사면 초가에 몰렸다.

자식을 돌보지 않고 남편 모르게 바람을 피웠다는 의혹이 불거져 도덕성에 타격을 입은 가운데 이번에는 공화당의 총기규제 완화 정책에 동조하는 돌출 행보로 역풍을 맞고 있다.

6일(현지시간) 텔러스모닝뉴스 등 현지 언론에 따르면 데이비스는 최근 AP통신에 보낸 개인 성명에서 공화당이 제안한 총기 공개휴대법(open carry)을 지지한다는 뜻을 밝혔다.

이 법안은 거리와 식당 같은 대중이 모이는 장소에서 권총을 허리에 차고 다닐 수 있도록 하는 내용으로, 공화당 주지사 후보인 그렉 애버트 검찰총장이 선거 공약으로 제시했다.

현재 텍사스주에서는 총을 휴대할 경우 반드시 다른 사람이 볼 수 없도록 한 '은닉 휴대'(concealed carry)만 허용하고 있다.

데이비스가 총기권리 확대를 놓고 아무런 사전 조율 없이 초당적인 목소리를 내자 당장 민주당과 지지자들 사이에서 반발이 터져 나왔다.

민주당 텍사스 지부의 이매뉴



웬디 데이비스 미국 민주당 텍사스 주지사 후보

얼 가르시아 대변인은 "공개휴대가 안전하다는 타당한 이유가 없다"며 노골적으로 불만을 표출했다.

주 상원의원인 데이비스가 그동안 총기규제 강화를 주장하다가 지난해부터 입장을 바꾼 사실이 알려지면서 "기회주의자"라는 비난도 일고 있다.

공화당은 "데이비스가 태도를 바꿨다고 전미총기협회(NRA)와 관계가 좋아지겠느냐"고 비꼬았다.

자수성가한 싱글맘으로 알려진 데이비스는 지난달 "두 딸의 양육을 남편에게 맡기고 불륜을 저지른 의혹도 있다"는 언론의 폭로로 지지율이 급락하는 등 시련을 겪고 있다.

이 때문에 총기규제 문제에 대한 데이비스의 태도 변화는 중도 보수층의 환심을 사 불리한 국면을 바꿔보려는 시도로 여겨지지만 전통적 지지층의 이탈만 더할 것이라 관측도 나오고 있다.

등을 만나고 나서 연합뉴스에 법안이 의회를 통과하면 서명하겠다는 방침을 밝힌 상태다.

이 운동을 주도해온 '미주 한인의 목소리'(VoKA)의 피터 김 회장은 "주지사가 정식으로 서명할 때까지 이메일 보내기 운동을 벌이는 등 긴장을 늦추

지 않겠다"고 말했다. 한편, 이날 법안 통과 현장에 모인 한인단체 관계자들은 "한인들의 조직적 정치역량을 높이는 계기가 됐다"고 강조하면서 향후 정치활동 확대 등을 다짐했다.

keykey@yna.co.kr

교통사고
직장상해
닥터노트
학생보험

물리치료 재활치료 전문병원을 찾으십니까?

현. 닥터스 통증 병원 대표 원장
뉴욕 닥터스 통증 클리닉 대표 원장
노스이턴 대학교 물리치료학 박사
메모리얼 병원 재활의학과 수퍼바이저
워싱턴 디씨 통증병원 원장
대구대학교 외래 교수
삼육대학교 외래 교수
영동대학교 교수 | 학과장
한양대학병원 재활의학과

617.731.1001
GOODPT.COM
44 Washington St, Suite 104 Brookline, MA 02445

DOCTOR PHYSICAL THERAPY
닥터스통증병원

Century 21
SHAWMUT PROPERTIES

송 윤주 Realtor
Yoon Song

Direct: 857-636-0429
Email: Yoonjoo@century21.com
Web: YoonBoston.com

Exclusive listing - Cambridge Townhouse
\$799,000 / 2 Bed 2 Bath / 1477sq
최고의 위치
Fully Renovated 조용한 싱글하우스같은 타운하우스
온돌바닥 / 새로운 전기 난방 시스템 / 세탁기 / 큰창고

최고급 디자이너 화장실
개인 야드 / Deck / Court Yard
하버드 까지 도보로 10분

"휴식과 회복이 있는 곳"

은혜 한의원

Grace Acupuncture
& Oriental Medicine

원장: 백승희 (경희한의대 42기)
각종 상해, 의료보험 취급 / 편리한 주차

전화 781.862.1842
442 Marrett Rd, Suite 6, Lexington, MA 02421
www.graceaom.com



'오바마 저격수' 플 라이언 하원 예산위원장

하원, 이민개혁법안 연내 통과 어렵다

오바마 강경방침으로 하원 내 반감 높아져

(보스톤 = 보스톤코리아) 오현숙 기자 = 버락 오바마 대통령의 역점 정책 중 하나인 이민개혁이 연내 이뤄지기 어려울 것이라고 공화당 플 라이언 하원 예산위원장이 밝혔다.

'오바마 저격수' 라고 불리는 라이언 위원장은 지난 2일 ABC 방송의 '디스 워크'에 출연, "이민 개혁안 가운데 국경 경비를 강화하는 법안은 통과시킬 수 있다"고 말했다.

이는 오바마 대통령이 지난달 말 새해 국정연설에서 의회에 이민법 개정안 처리를 촉구하고 이를 위해 행정명령 등 독자 행동에 나설 수 있다고 경고한 것에 대한 정면 반박으로 풀이된다.

공화당이 여론에 밀려 최근 이민

개혁 법안 처리를 위한 로드맵을 내놓기는 했지만, 오바마 대통령의 '나 홀로 국정 운영'에 대한 반감 때문에 올해 안에 공화당이 장악한 하원을 통과할 가능성은 별로 없다는 것이다. 오바마 행정부와 민주당은 1100만 명에 달하는 불법 체류자에게 시민권을 취득할 길을 터줘야 한다고 주장하는 반면 공화당은 먼저 추가 불법 입국을 막을 조치를 마련해야 한다고 맞서는 상황이다.

또 백악관은 모든 이민 관련 현안을 포괄한 통합 이민법을 통과시켜야 한다는 입장이지만 공화당은 각 사안에 따라 서너 건의 법안을 개별 처리하겠다는 방침이다.

라이언 위원장은 "오바마 대통령

은 끊임없이 무법 상태로 대통령직을 수행하려 한다. 행정명령의 숫자가 문제가 아니라 범위의 문제"라면서 "미국 헌법이 규정한 방식이 아니고 아주 위험한 경향"이라고 지적했다.

이에 대해 백악관은 어떤 이민 관련 법안이든 불법 체류자가 합법적인 시민이 될 수 있게 하는 방안이 포함돼야 한다고 강조했다.

한편 마이클 브룸버그 전 뉴욕시장 이 공화당이 장악한 하원에서 이민개혁법안을 원안대로 처리할 것을 촉구했다.

블룸버그 전 시장은 지난달 말 워싱턴 내셔널 프레스 클럽에서 행한 강연에서 "미국에서 가장 빠른 속도로 성장하는 유권자 그룹에 맞선다면

당신이나 당신의 당이나 아무런 미래가 없다"고 역설했다. 그러면서 "이는 사실 '상식'에 속하며 대중은 압도적으로 이런 것을 원한다"고 강조했다.

앞서 미국 의회는 양당 중진의원들로 구성된 '8인 위원회'를 통해 1100만명의 불법 체류자를 구제하기 위한 포괄적 이민개혁 입법안을 마련했고, 이 법안은 지난해 6월 민주당이 다수인 상원을 통과했다.

그러나 하원 다수당인 공화당은 개혁 입법을 추진하되 상원안을 그대로 다루지 않고 보완책을 찾겠다는 입장을 유지하면서 법안 처리를 계속 미루고 있다.

hsoh@bostonkorea.com

캘리포니아, 플루 이어 가뭄피해 속출

(보스톤 = 보스톤코리아) 오현숙 기자 = 신종플루 사망자 수 100명을 훌쩍 넘긴 캘리포니아주가 이번엔 가뭄과 겨울 추위가 겹쳐 어려움을 겪고 있다.

캘리포니아주 수도 당국은 지난 1일 계속되는 가뭄 악화로 사상 처음으로 수도물 공급이 불가능해질 위험에 처했다고 경고했다. 주요 식수원인 저수지들의 수위는 최악의 가뭄을 겪었던 지난 1977년보다도 오히려 낮은 수준까지 떨어진 상태다.

주정부는 사태가 악화되자 최악의 경우 일부 지역 주민들에겐 트럭으로 식수를 운반해 배급하고 지하수 개발을 통해 최대한 물 공급량을 늘릴 계획까지 수립해 놓았다.

가뭄이 계속되자 사료부족으로 굶어죽는 가축들이 속출하고 있으며 공기오염도 심화돼 호흡기 계통의 환자가 늘고 있다.



캘리포니아 베이커스필드에 위치한 말라버린 컨 강에 '다이빙금지' 표지판이 놓여있다

올 겨울 캘리포니아를 덮친 추위로 감귤과 오렌지 생산에도 큰 타격을 입은 것으로 나타났다. 이 때문에 캘리포니아 감귤과 오렌지는 5월 중순 이후에는 출하가 어려울 것으로 전망돼 가격 급등도 우려되는 상황이다.

한편, 캘리포니아주의 신종플루 사망자 수는 지난달 31일 현재 147명으로 집계됐다. 지난해 이맘 때 사망자 숫자가 14명에 불과했던 것을 감안하면 이번 겨울 신종플루로 인한 사망자 숫자는 크게 늘 것으로 예상된다.

전문가들은 올해 건조한 날씨가 신종플루 창궐을 부추킨 것 같다고 설명했다. 공기 중에 떠다니는 바이러스는 건조하면 더 멀리 날아가는 경향이 있기 때문이다.

hsoh@bostonkorea.com

'크리스티, 다리폐쇄 미리 알았나' 파문 확산

(보스톤 = 보스톤코리아) 오현숙 기자 = '브리지게이트'로 정치생명에 위기를 맞은 크리스티 뉴저지주 지사가 조지워싱턴다리 일부 차로를 폐쇄했을 때 이를 알고 있었다는 주장이 제기돼 파문이 일고 있다.

뉴욕타임스 인터넷판은 데이비드 와일드스타인 전 뉴욕뉴저지항만관리청 직원의 말을 인용해 그가 차로 폐쇄를 미리 알고 있었다고 지난달 31일 보도했다. 신문은 이 직원이 자신의 변호사를 통해 공개한 편지에서 다리 차로 폐쇄 명령을 크리스티 행정부의 명령으로 묘사했고 주지사가 이를 알고 있었다는 증거도 갖고 있다고 전했다.

와일드스타인은 브리지게이트 스캔들로 직위에서 먼저 해제된 직원 4



지난 3일 "주지사에게 물어보세요"란 라디오 인터뷰에 출연한 크리스 크리스티 주지사

명 중 1명이다. 뉴저지 주지사 사무실은 와일드스타인 변호사의 주장을 부인했다. 크리스티 주지사 측은 "와일

드스타인의 변호사는 주지사가 다리 폐쇄를 이미 알고 있었다는 주장을 뒷받침할 만한 어떤 증거도 제출하지

못했다"고 밝혔다.

크리스티 주지사도 지난 3일 "주지사에게 물어보세요"란 라디오 인터뷰에 출연, 다리 폐쇄 사실을 몰랐다고 처음으로 직접 반박과 해명에 나섰다.

하지만 공화당 관계자들은 새로운 폭로가 크리스티 주지사에게 미칠 영향을 분석하고 있는 가운데 일부 공화당원은 크리스티가 이번 파문을 조속히 수습하지 못할 경우 그에 대한 지지를 철회할 것이라고 말했다.

일명 '브리지게이트'로 불리는 이번 파문은 지난해 9월 크리스티 주지사가 재선 선거 기간에 자신의 재선에 비협조적인 뉴저지 포트리 지역 시장을 골탕먹이기 위해 뉴욕과 뉴저지 포트리를 잇는 조지워싱턴 다리를 고의로 일부 폐쇄해 교통 체증을 유발했다는 의혹이다. 당시 크리스티 주지사 측은 "이 일에 대해 지시하지도 않았고, 아는바가 없다"고 해

명한 바 있다.

이 스캔들로 인해 공화당의 차기 유력한 대선 후보였던 크리스티 주지사의 지지율은 급격히 하락하고 있다고 언론들은 전했다.

hsoh@bostonkorea.com

TASTE OF KOREA
코리아나
 KOREANA RESTAURANT



BEST OF BOSTON
2006

BEST OF BOSTON
2001

BEST OF BOSTON
2000

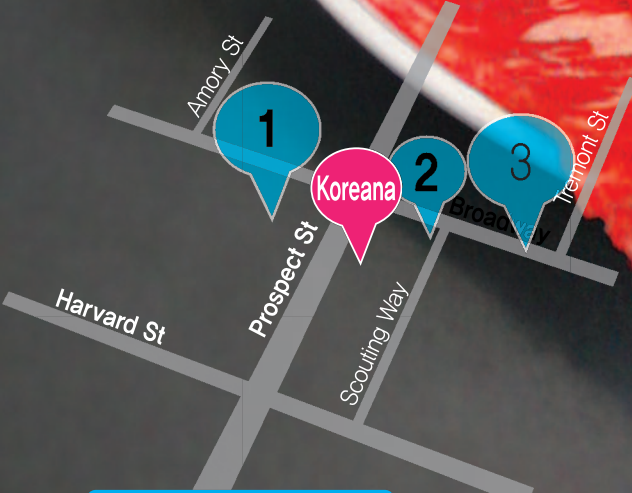

모든 테이블에 최신 바베큐그릴을 설치, 한결같은 맛을 즐기실 수 있습니다

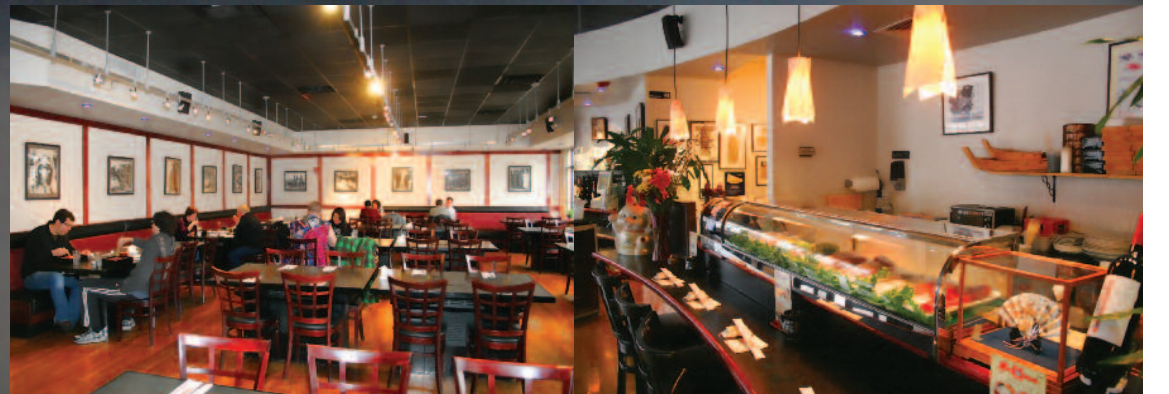

Parking Information

1. 주유소주차, Broadway Gas Station (Mon~Sat: After 6pm), (Sun, Holiday: All Day)
2. 건물 뒤 주차장, Drive Way(Behind Building) (Lunch: 4 Cars), (Dinner: 2 Cars)
3. 도로주차, Broadway Play Grong 옆 (2 Hours Free Parking: 8am~6pm), (After 6pm: Free) (Sun: All Day Free)

*이외에도 Free Parking 가능한 곳이 Restaurant 가까이 여러곳이 있습니다. 전화로 문의해 주세요.

617.576.8661
www.koreanaboston.com

영업시간
 일요일-목요일(11:30AM~10:30PM)
 금요일-토요일(11:30AM~12:00AM)
 154 Prospect St, Cambridge, MA 02139



이명덕, Ph.D., Financial Planner
 &Registered Investment Adviser (RIA)
 Copyrighted, 영민엄마와 함께하는 재정계획사
 rights reserved
 www.billionsfinance.com
 248-974-4212

영민엄마와 함께하는 재정계획 (217)

주택 융자금(mortgage)에 관한 진실

은퇴하려는 분이나 이미 은퇴한 분들은 남아있는 주택융자금을 전부 갚으려고 합니다. 한 마디로 매달 나가는 지출을 줄이겠다는 생각입니다. 이것이 재정상 좋은 결정인지 아닌지를 함께 생각해 봅시다.

일반적으로 빚(debt)은 나쁘다고 합니다. 그중 대표적인 것이 신용카드 빚입니다. 이자율이 무려 20%가 넘기 때문입니다. 그러나 재무적인 관점에서 유일하게 좋은 빚(good debt)이 있습니다. 그것은 집을 살 때 얻는 주택 융자금입니다. 주택융자는 많은 액수를 그리고 오랜 기간(Big & Long Mortgage) 가지고 있어도 되는 이유가 무엇인지 함께 알아봅시다.

주택융자금은 집값(home value)에 아무런 영향을 끼치지 않습니다.

주택융자금 액수와 상관없이 집의 가치는 오르고 내림을 반복합니다. 다시 말하면, 주택융자금을 많이 갚았거나 적게 갚았거나 집 가격과는 아무런 상관이 없습니다. 많은 에

퀴디(equity)는 돈을 집안에 가득 쌓아두고 있는 것과 같다고 말할 수 있습니다.

주택융자금의 이자율은 매우 저렴합니다.

일반적으로 사람들이 여러 가지 빚(credit cards, auto loans, student loans, personal loans)을 가지고 있는데 그중에서 이자율이 가장 적은 것은 주택융자 이자입니다. 또한, 다른 대부분의 융자는 세금공제를 받지 못하는 데 비해 주택융자에 대해서는 세금공제 혜택을 받습니다.

한 가정에 세금비율이 33%라고 가정한다면 주택융자금 5% 이자는 실제로는 3.5% 정도밖에 되지 않습니다. 세금 공제를 받기 때문입니다. 주택융자금을 갚을 돈으로 투자(IRA 등)하여 수익률 3.5% 이상을 받을 수 있다면 주택융자를 빨리 갚을 이유가 전혀 없습니다. 작년(2013) 주식시장의 평균 수익률이 30% 이상이었고 지난 5년 동안의 평

균 수익률은 18.04%이었습니다.

연제 유동성이 있는 돈(cash)이 필요할지 모릅니다.

'철수'와 '영희'는 오랜 소꿉장난 친구입니다. 둘이 함께 같은 대학을 졸업하고 같은 직장에서 일합니다. 직장 생활 몇 년 후 각자 집을 사기로 하고 주택융자금을 받습니다. '철수'는 "나는 빚을 지고는 도저히 살 수 없다." 라는 마음으로 한 달 치 주택융자를 1년에 한 번 더 갚습니다 (1년 - 13 payment, 이것이 Biweekly Mortgage). '영희'는 '철수'와 똑같은 액수의 금액 (한 달 치 더 내는 금액)을 저축합니다. 불행하게 두 사람이 동시에 직장에서 해고 통지를 받습니다.

주택융자금을 빌려준 회사는 매달 월부금(payment)을 기대합니다. 집에 에퀴티가 얼마 있는지는 전혀 상관하지 않습니다. 만일 '철수'가 현금이 없다면 집을 팔아서 갚을 수밖에 없습니다. 반면 '영희'는 저축한 돈으로 주택융자금을 갚아 나갈 수

있습니다.

은퇴를 준비할 때나 은퇴했을 때도 같은 이유를 적용할 수 있습니다. 병원비, 집수선 등으로 예상하지 못했던 돈이 필요하다면 저축했던, 유동적인 자금으로 대체할 수 있지만 에퀴티가 많은 집은 팔아야만 돈이 나옵니다.

*30년과 15년 융자를 비교할 때 30년의 월부금은 15년보다 적은 액수입니다. 적어진 차액을 저축하지 않고 한국으로 소풍을 간다든지, 새 차를 산다든지, 새로 나온 대형 TV를 구매한다면 당연히 빨리 주택융자금을 갚는 것이 현명한 선택일 것입니다.

간단히 정리해 봅시다.

"여윳돈이 생겼는데 주택융자금을 갚아 버리겠다." "은퇴할 때는 매달 나가는 돈을 줄이기 위해 주택융자를 갚겠다." "집을 살 때 매달 나가는 주택융자 지불금을 줄이기 위해서 가능한 많은 선도금(down payment)을 내겠다." 등의 말을 자주 듣

습니다. 그러나 매월 나가는 액수가 적어진 이유는 공짜로 그렇게 된 것이 아닙니다. 나의 목돈으로 미리 갚았기 때문입니다. 이 말은 내 수중에 가지고 있는 돈이 그만큼 적어진 것입니다. 또한, 그만큼 목돈을 다른 곳에 사용, 즉 투자로 더 많은 이익(opportunity cost)을 얻을 수도 있다는 생각도 해야 합니다.

주택융자의 이자율이 적은 이유는 집을 담보로 잡고 있기 때문입니다. 같은 개념으로 자동차 이자가 비싼 이유는 자동차의 값어치는 시간이 지남에 따라서 떨어지기 때문입니다. 신용카드 이자가 비싼 것도 같은 이유 때문입니다.

최종적인 결정은 여러분이 합니다. 사실을 알고 판단하는 것과 모르고 결정하는 것은 커다란 차이점이 있습니다. 처음에는 작은 액수이지만 장기간에는 커다란 차이로 벌어 집니다. 재정적인 사실과 함께 본인에게 적합한 재정계획을 설계하시길 바랍니다.

*Private Mortgage Insurance(PMI)를 내지 않기 위해 20%까지 선도금(down payment)을 내는 것은 현명한 판단이라 생각합니다. *전에 발표한 글을 최근 많은 질문으로 다시 정리했습니다.

2014년 새해 맞이 건강 프로젝트

宣 癒 堂

일반 보약 \$250

녹용 보약 \$380

한약의 탁월한 효능과 신선함을 위해 선유당에서는 직접 한약을 다려 드립니다.

한의원 선유당

1208B VFW Parkway #201 Boston, MA 02132
 Tel 617.327.1812 www.sunudang.com

Dedicated to Your Health

Icon Dental

아이콘덴탈

Ultimate Smile

Quality Dental Care

렉싱턴과 콩코드에 편리하게 위치한 아이콘 덴탈은 여러분과 가족 모두에게 적합한 맞춤형 치료 계획을 통해 미용치과, 성인 및 소아 치열교정 및 최신 임플란트 시술에 이르기까지 모든 분야의 치과 진료를 제공하고 있습니다. 최신 기자재와 진료기술 그리고 편안하며 현대적인 진료실에서 친절한 스태프와 함께 양질의 치과 진료를 제공하기 위해 최선의 노력을 다하고 있습니다.

대표원장 치의학박사 안형준

57 Bedford St. Suite 220, Lexington MA 02420
 전화 781-861-8978

97 Lowell Rd. Suite A8, Concord MA 01742
 전화 978-369-0254

이메일 info@icodentallexington.com
 www.icodentallexington.com

Dr. 차 영 주
 치과 일반의

Dr. James Kim
 치과 일반의

Dr. Larisa Turkenich
 치과 일반의

Dr. Charles Braga
 임플란트 및 잇몸 수술 전문의

Dr. 오 동 현
 교정 전문의

HMART

A KOREAN TRADITION MADE IN AMERICA. SINCE 1982.

Yes, We are **OPEN 365** days a year!
SALE WEEK FEB. 7, 2014-FEB. 13, 2014
 ONLY FOR HMART BURLINGTON STORE
 STORE HOURS: SUN.-THU. 8:00 AM - 9:00 PM | FRI.-SAT. 8:00 AM - 10:00 PM
 All prices are based on availability. Typographical errors may be present in the prices and descriptions.
 수량에 따라 세일이 일찍 끝나는 경우가 있습니다. 본 광고를 수정하는 과정에서 인쇄에 오류가 있을 수 있는 점 양해바랍니다.

Snack-size TREATS Super-size SAVINGS

- 입맛대로 골라먹는 과자특판전
 ENJOY GREAT PRICES ON ALL YOUR KOREAN FAVORITES IN SNACK SIZES!
- NONGSHIM Shrimp Flavored Cracker 농심 새우깡 75g **\$1.99** ea./for
 - HAITAI Matdongsan Snack 해태 맛동산 80g **\$1.99** ea./for
 - HAITAI Wafers 해태 웨하스 Creamy Strawberry 1.97oz. **\$1.99** ea./for
 - ORION Fresh Berry 오리온 후레쉬베리 336g **\$1.99**

Big Sale! Gold medal Savings!

Hmart celebrates the 2014 Winter Olympics and the best athletes of the world with our very own Best Brands Specials this week.

2014년 세계 최고 선수들과 함께하는 동계 올림픽을 즐겨보세요!

Best Gift! ZOJIRUSHI ELEC. RICE COOKER 조지루시 전기밥솥 NS-RNC10NL/5.5cups/ea. **\$89.99**

- OSAKI FISH CAKE 오사끼 게맛살 1.1 lbs. **\$5.99**
- OHSUNG HONG RAMYUN 오성 홍라면 Mild/Spicy 4.2oz. x 5ea./pkg. **\$2.99**
- HAIOREUM KOREAN HONEY CITRON TEA 해오름 황금 유자차 2.2 lbs. **\$4.99**
- GOMPYO WHEAT FLOUR 고포표 밀가루 5.5 lbs. **\$3.69**
- BOUNTY PAPER TOWEL 바운티 페이퍼타월 15 Rolls **\$14.99**
- YOBO HOME SHABU SHABU HOT POT 여보홈 샤브샤브 냄비 28cm/Single/ea. **\$8.99**

Crab Fest

속살이 꽉찬 골든크랩!
 Deliciously fresh golden crabs that will delight your tastebuds!
 깊은 바다속 골든크랩의 특유의 맛! 저렴한 가격으로 골든크랩의 맛을 느껴보세요!

GOLDEN CRAB 골든 크랩 **\$5.99** lb.

BIG SAVINGS FOR SMART SHOPPERS LIKE YOU! 오늘부터 H마트 스마트 카드로 똑! 소리나게 장보세요.

<p>CHUNGJUNGONE Beef Marinade 청정원 소고기 양념 Kalbi/Bulgogi 1.85 lbs. \$4.99</p>	<p>AJINOMOTO Hon Dashi 아지노모토 혼다시 2.2 lbs. \$15.49</p>	<p>HAIOREUM Roasted Seaweed 해오름 재래/파래/돌김 3.5oz. \$3.49</p>	<p>Cut Beef Zerkle Bones 자른 냉동 도가니 lb. \$1.29</p>
<p>Green Onion 파 bun. 3\$1 for</p>	<p>Korean Singo Pear 한국 신고배 box \$22.88</p>	<p>Koimo Sweet Potato 코이모 고구마 lb. \$1.28</p>	<p>Fuji Apple 후지 사과 lb. \$1.48</p>
<p>I LOVE TOFU Tofu 아이러브 두부 All Varieties/14oz. \$0.88</p>	<p>Pork Single Belly for BBQ 바베크 삼겹살 lb. \$4.99</p>	<p>Beef Top Blade Steak 부채살 스테이크 lb. \$5.99</p>	<p>Chicken Drumstick 치킨 드럼스틱 lb. \$1.29</p>
<p>Marinated Tenderized Pork Butt Steak, 양념 발질 돼지 목살 스테이크 lb. \$4.99</p>	<p>TONGYOUNG Dried & Gutted Anchovy 통영 손질된 마른멸치 500g \$13.99</p>	<p>TONGTONGBAY Dried Pollock Cut 통통배 절단코다리 1.57 lbs. \$4.99</p>	<p>Sea Urchin Roe (Uni) 성게알 pkg. \$6.99</p>
<p>HANSUNG Seafood/Seafood & Chives Mini Patty 한성 해물/해물부추 경단 22.98oz. \$4.99</p>	<p>Hairtail Fish from Jeju Island 제주 은갈치 160g \$3.99</p>	<p>TONGTONGBAY Small Octopus 통통배 상상낙지 1.5 lbs. \$5.99</p>	<p>HELLO HOME Stainless Stock Pot 헬로홈 스텐레스 곰솥 30cm/20qt./ea. \$39.99</p>
<p>HAIUREUM Soy Bean 해오름 메주콩 4 lbs. \$3.99</p>	<p>CHORIPDONG Mixed Grains 초립동이 건강 오곡미 4 lbs. \$4.99</p>	<p>ESBENSHEDE FARMS Grade A Large Eggs 에스벤셰이드 팜스 흰계란 18cnt/pkg. 2\$4</p>	<p>HAIUREUM Bamboo Skewers 해오름 대나무 꼬치 All Sizes 100cnt/pkg. BUY 1 GET 1 FREE</p>

Chongga집

사은품 증정 이벤트
HAPPY NEW YEAR
 Enjoy it with our free gift from Chongga with purchase. FEB. 8 - 9, 2014 at HMART Burlington

Chongga집 맛김치 11 LBS. 구매시, Chongga집 목은지 2.2 LBS. **무료증정!**
 PURCHASE CHONGGA'S 11 LBS. MAT KIMCHI & TAKE HOME A FREE CHONGGA OLD FERMENTED KIMCHI 2.2 LBS.

Chongga집 포기김치 5.5 LBS. 구매시, Chongga집 무말랭이 0.44 LBS. **무료증정!**
 PURCHASE CHONGGA'S 5.5 LBS. POGGI KIMCHI & TAKE HOME A FREE CHONGGA SEASONED DRIED RADISH 0.44 LBS.

Chongga집 풍부하고 깊은맛 포기김치 5.07 LBS. 구매시, Chongga집 갓김치 1.1 LBS. **무료증정!**
 PURCHASE CHONGGA'S 5.07 LBS. RICH TASTING POGGI KIMCHI & TAKE HOME A FREE CHONGGA GAT 1.1 LBS.

FREE GIFT

ORGANIC FARM Organic Black Bean 유기농장 유기농 검정콩 3 lbs. **\$6.99**

WE'RE NEVER CLOSED
 Store hours vary between locations. Please call the one nearest you for exact times.
 H마트는 1년 365일 항상 오픈합니다.



I-93 NORTH: Exit 37B (into I-95 S/MA-128 S) toward Waltham, Exit 32B-32A toward Burlington, follow signs for Middlesex Turnpike/Arlington, turn left (at the light) and turn left when you see the Hmart sign (near Market Basket).
I-93 SOUTH: Exit 25A (into I-95 S/MA-128 S) and follow signs for Middlesex Turnpike (South), turn left (at the light) and turn left when you see the Hmart sign (near Market Basket).
 43 Middlesex Turnpike, Burlington, MA 01803
 Hmart Cambridge store COMING SOON

AND THAT'S WHAT YOU GET WITH THE BUYING POWER OF 45 STORES.
 H마트는 최고의 신선함과 뛰어난 품질, 합리적인 가격으로 고객님의 만족을 위해 노력하고 있습니다. 미전역 45개 매장을 통합관리하는 구매력으로 온가족의 건강을 지키는 최상의 식품을 공급하겠습니다. Our mission is to offer the freshest products. If that means we have to get our fish from the Fulton Fish Market, we do it. If it means we have to negotiate directly with farmers, it's done. If it means we have to go out of our way, and bend over backwards for the best price, it's not a problem. So when the time comes to make that "magical" meal... Hmart think your ingredients had better be, better than the best.

Find us on: **facebook**
 H마트 페이스북에 놀러오세요!
www.facebook.com/hmartofficial
 Scan our QR-code with your smart phone for more information.

CUSTOMER SERVICE
 T. 877.427.7386
 Customer_care@hmart.com
 The following sale information can be found on our website www.hmart.com

새로운 MS 최고경영자, 사티아 나델라 누구인가

(샌프란시스코=연합뉴스) 임화섭 특파원 = 세계 최대의 소프트웨어 업체인 마이크로소프트(MS)의 최고경영자(CEO)에 4일(현지시간) 취임한 사티아 나델라(47)는 입사 22년만에 CEO에 오른 정통 MS 엔지니어다.

그는 1977년 인도 하이데라바드에서 엘리트 공무원의 아들로 태어났으며 망갈로르대 산하 마니팔 공대에서 전기공학 학사학위를 받았다.

이어 미국으로 건너가서 위스콘신-밀워키대에서 전산학 석사학위를 받고 썬마이크로시스템스(지금은 오라클에 인수)에서 엔지니어로 일했으며, 시카고대 경영전문석사(MBA) 과정에 재학중이던 1992년 MS에 입사했다.

그는 매주 금요일 밤 시카고행 비행기로 학교로 가서 주말에 수업을 듣고, 주중에는 MS 본사가 있는 워싱턴주 레드몬드로 돌아와 윈도 NT를 만드는 팀에서 일했다.이 때문에 MBA 취득에 2년 반이 걸렸다.

그는 2001년 MS 비즈니스 솔루션 사업부의 연구개발 책임자가 됐고 2006년에는 이 사업부 전체 책임자가



4일 마이크로소프트 CEO에 취임한 인도계 사티아 나델라. 시를 자주 읽는다.

됐다.

이어 2008년에는 검색, 포털, 광고 담당 선임부사장이 돼 '빙' 사업을 궤도에 올렸으며 2011년에는 서버와 톨비즈니스 사업부 사장으로 임명됐다.

지난해 회사 조직개편 이후로는 엔터프라이즈와 클라우드 담당 수석부사장을 맡고 있었다.

나델라는 지금도 독서와 온라인 강좌 수강을 통해 지적인 자극을 받으려고 노력한다.

그는 MS CEO 취임 후 홈페이지에 올린 소개 글에서 "아침에 15분 짬을

내서 신경과학 강의를 들으려고 하다 보면 '이게 뭐 하는 짓인가' 싶을 때도 있지만 그렇게 하는 것을 좋아한다"고 말했다.

또 "다 읽을 수 있는 것보다 책을 더 많이 구입한다"고 털어놓기도 했다.

인도와 미국 시인들의 시를 즐겨 읽는다는 그는 "시는 마치 코드와 같다"며 "산문으로는 아주 많은 문장과 페이지를 써서 묘사하는 것을, 단 두 줄의 시로 표현하고, 그러면서도 핵심을 얻을 수 있다"고 말했다.

smile@yna.co.kr

트위터 주가 24% 폭락

타임라인 뷰 7% 줄어, 86억 증발

(샌프란시스코=연합뉴스) 임화섭 특파원 = 성장 정체 우려가 커지고 있는 트위터의 주가가 6일(현지시간) 뉴욕증권거래소(NYSE)에서 전날 대비 24% 폭락했다. 허공으로 날아간 시가 총액은 86억7천만 달러(9조4천억원)에 이른다.

이는 지난 5일 NYSE 마감 후 트위터가 발표한 작년 4분기 영업 상황이 투자자들에게 실망감을 준 탓이다.

트위터의 타임라인 뷰(사용자들이 타임라인을 본 횟수)는 작년 3분기 1천590억건에서 4분기 1천480억건으로 7% 감소했다.

딕 코스톨로 트위터 최고경영자(CEO)는 이에 대해 "iOS와 안드로이드 모두 타임라인 뷰 건당 상호작용을 늘리기 위해 설계된 제품 개선이 이뤄졌고 이 때문에 타임라인 뷰가 줄어든 것"이라고 해명했다.

즉 서비스 개선 결과 사용자들이 타임라인을 여러 차례 갱신하

지 않고도 트위터를 쉽게 사용할 수 있게 됐고, 그 때문에 타임라인 뷰 수가 줄었다는 주장이다.

트위터는 작년 8월 '글타래' 개념을 도입해 특정 인물과의 대화를 한 글타래에서 볼 수 있도록 했다.

그러나 코스톨로 CEO의 해명은 투자자들에게 그리 설득력이 크지 않았다.

트위터의 실사용자 증가세도 현격히 둔화해 성장성에 의문이 생겼기 때문이다.

트위터의 작년 4분기 실사용자(active user) 수는 전 분기보다 3.9% 늘어난 2억4천100만명에 그쳤다. 이는 분기별 트위터 실사용자 수 증가율이 최근 8~10%에 이르렀던 데 비하면 매우 저조한 것이다.

다만 작년 4분기 매출은 2억4천260만 달러(2천614억원)로 전년 동기보다 116% 증가하며 시장의 기대치를 넘었다.

solatido@yna.co.kr

bostonhanjin.com

여러분 가까이 있습니다!

한진

175 Harvard Ave. Allston, MA 02134
T: 617.782.2424 F: 617.782.2421

귀국이사 / 로컬이사 / 포워딩 / 택배 서비스

여권사진 / 이벤트 사진 / 영상 촬영 및 편집
그래픽디자인 서비스 / 디지털 포토 & 포토샵 튜터링

결혼식비디오예약중
Nabis Studio

CJ

대한통운 보스톤 지사
<http://www.keboston.com>

대한통운 과 CJ 아시아 최고의 물류시장 오픈!!
뉴잉글랜드의 모든 이사를 맡겨 주십시오.

귀국이사 · 로컬이사 · 타주이사
한국 및 타주 자동차 운반

고국의 전지역 일주일 도착을 보장하는 **항공택배**

24시간 이사상담

978-461-2424 / 1-888-239-9377
e-mail 상담 : huny@keusa.com

51 Knox Trail, Acton, MA 01720

1114 Beacon St. Newton, MA

예약문의: 617.527.7888

단체 식 노래방 시설 완비!

월-목 11:30~3:00/4:30~10:30

금-일 11:30~3:00/4:30~11:00

잊을 수 없는 한국의 맛을 압구정에서 느껴보세요!



확! 달라진 메뉴와 맛으로 압구정이 여러분을 모십니다!



입에서 살살 녹는 생갈비와 로얄갈비
크리코 함께 즐기는 \$6.99 소주!
푸짐 칼칼한 아구찜과 곱창전골!!



참이슬
Original
ONLY \$6.99

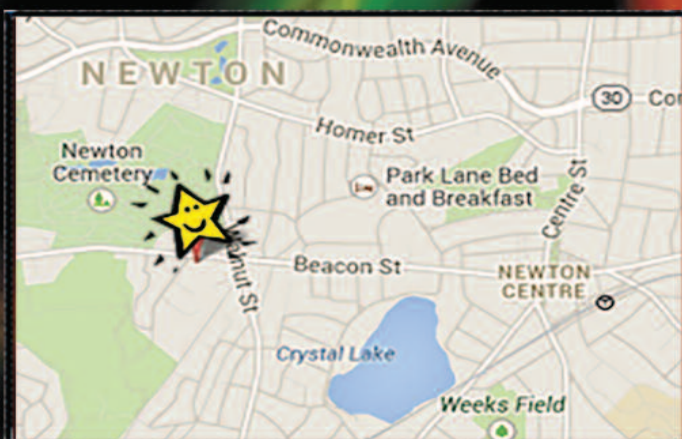

9시 30분 이후 단체 식 노래방 이용 가능!

단체 손님 예약 환영!

1114 Beacon St. Newton, MA
예약문의: 617.527.7888
단체 식 노래방 시설 완비!

뉴 압구정 찾아 오시는 길

(뉴튼 센터 역에서 차로 3분거리)

월스트리트 저널, 세계 경제 낙관론 암운 드리워

로고프 · JP 모건 "성급하게 판단했는지 모른다"
블룸버그 ·마켓워치 "美 증시, 장기 상승 기조는 불변"

(보스톤 = 보스톤코리아) 오현숙 기자 = 전 세계 국내총생산(GDP)의 절반을 차지하는 미국과 유로 지역 및 일본이 2010년 이후 처음으로 동반 확장 국면에 접어들었음에도 지난해 말 급부상한 낙관론이 성급하지 않았느냐는 신중한 견해가 시장에서 다시 나타나기 시작했다고 월스트리트저널(WSJ)이 6일 보도했다.

그러나 중국을 비롯한 주요 신흥국으로부터 견인차 구실을 넘겨받은 미국의 경제 기조는 여전히 상대적으로 탄탄해 특히 장기 투자 측면에서 안정적이라는 시장 판단도 지배적이라고 블룸버그가 분석했다.

이와 관련, 마켓워치는 오랜 투자 판단 기준의 하나인 '다우 이론'(Dow Theory) 관점에서도 미국 증시는 여전히 "사자"(buy) 쪽이라고 분석했다. 월가 주요 사모펀드인 블랙록의 로런스 핑크 최고경영자(CEO)도 이날 블룸버그 TV 대담에서 최근의 폭락 장세를 "전형적인

조정장"이라고 진단하면서 "시장에 좋은 것"이라고 강조했다.

그는 "이것이 장기 투자 관점에 영향을 주지 않는 것으로 판단한다"고 덧붙였다.

저널은 '경제 전망이 어두워지면서 시장 분위기도 위축되고 있다'는 제목의 1면 기사에서 이 때문에 경제계 주요 인사의 평가도 속속 수정되고 있다고 전했다.

하버드대의 케네스 로고프 경제학 교수는 저널에 "(지난해 말) 모두가 기대한 만큼 미국 경제가 돌아가지 않는지 모른다"고 말했다.

저널은 로고프가 지난달 다보스포럼에서는 "세계 경제에 잘못된 것이 없다는 믿을 수 없는 낙관론이 감지된다"고 말했음을 상기시켰다.

그는 "중국 성장이 (예상보다) 훨씬 더 위축될지 모른다는 생각"이라고 지적했다.

JP 모건의 이코노미스트들도 경기 판단을 수정했다고 저널은 덧붙였다.

JP 모건의 브루스 카스먼 수석 글로벌 이코노미스트는 "지난해 말까지만 해도 세계 경제가 실로 호조를 보였다"면서 그러나 "지금은 그때에 비해 더 위험해졌다는 판단"이라고 말했다.

그는 전 세계가 지난해 평균 2.3% 성장한 데 이어 올해는 성장 폭이 3%로 확대될 것으로 JP 모건이 예측했으나 그런 전망이 성급했는지 모른다는 생각이라고 실토했다.

이처럼 비관적 견해가 다시 고개를 들면서 미국 연방준비제도(연준)가 사실상의 '제로 금리'를 예상보다 더 오래 유지할 수 있음을 찰스 에번스 시카고 연방준비은행장과 제프리 래커 리치먼드 연방준비은행장이 이번 주 잇따라 시사했다고 저널은 전했다.

래커는 특히 미국의 성장이 다시 "2%대로 가라앉지 않겠느냐는 점도 염려된다"면서 따라서 "경기 전망에서 신중해야 할 것"이라고 강조했다.

저널은 미국 기업 수익성이 전반적으로 회복되는 추세임에도 외풍에 특히 영향받는 타이슨 푸드 등은 흔들리는 모습이 완연한 점을 상기시켰다.

그러나 월가 투자 분위기는 특히 장기적으로 계속 견고하리란 판단이 여전히 중론으로 나타났다.

마켓필드 애셋 매니지먼트의 마이클

샤울 대표는 블룸버그에 "간헐적으로 외부 요인에 의한 충격이 있지만 진정한 상승 장세"라고 말했다.

그는 "미국 증시가 의미 있는 살 기회를 제공할 것이란 믿음도 불변"이라고 덧붙였다.

웰스 캐피털 매니지먼트의 제임스 폴센 수석 투자 전략가도 "시장 관계자들의 입에서 '젠장 사는 것을 중단해야 하느냐?'는 푸념이 나오지만, 신흥시장 위기로 말미암은 공포가 곧 살 기회라는 판단"이라고 말했다.

아우리온 캐피털 매니지먼트의 톰 데커 선임 포트폴리오 매니저는 "미국이 앞으로 몇 년 더 장세를 견인할 것"이라면서 "(최근의 위기에) 경제는 계속 올바른 방향으로 갈 것이며 선진국의 양적완화 축소에도 여전히 초안화기조가 이어지는 점"을 상기시켰다.

데커는 "이는 통상적으로 증시에 무척 좋은 여건"이라고 강조했다.

카루소 어필리에이트드 홀딩스의 릭 카루소 CEO는 "미국의 장래에 투자한다고 생각한다"면서 "적어도 미국에 거점을 둔 기업의 주식은 계속 강세를 보일 것이란 판단"이라고 말했다.

블룸버그는 이런 낙관론을 뒷받침하

는 또 다른 근거로 미국 은행이 여신을 꺼리는 척도인 '달러 리보-OIS 스프레드'와 '스왑 스프레드'가 모두 크게 하락한 점을 지적했다.

즉, 달러 리보-OIS 스프레드는 올 들어 평균 15.1bp로, 기록적으로 뛰었던 2008년 10월의 364bp에서 크게 낮아졌다고 강조했다.

미국 은행의 여신 위험도를 반영하는 스왑 스프레드 역시 13.6bp로, 2008년 10월의 기록인 167.3bp에서 크게 떨어졌다고 블룸버그는 덧붙였다.

뱅크 오브 아메리카의 브라이언 스메들리 금리 전략가는 "미국 단기자금 시장이 흔들리는 조짐이 없다"면서 "신흥시장 위기가 전이되지 않을 것으로 보인다"고 말했다.

BB&T 웰스 매니지먼트의 월터 헬워 대표는 "투자자가 장기적 관점에서 관망하고 있다"면서 그러나 "위험 자산(주식) 투자를 중단할 시점은 아님이 분명하다"고 강조했다.

마켓워치는 다우 이론을 적용하더라도 미국 증시는 여전히 '살 때'라는 분석이 지배적이라고 전했다. 다우 이론은 다우 편입 종목 가운데 산업 또는 운송 부문이 이전 최고점보다 앞서면 시장이 전반적으로 상승세임을 의미한다.



BE MY VALENTINE
Amore



free 48시간 후속한 고보습 헤어바라 바디로션 free

\$90이상 구매 고객님께
OR 바이오에센스(\$60)을 구입하시는 고객님께 해피바스 네추럴24 모이스처로션(450ml)을 증정합니다



에어쿠션 구매고객님께 아이오페 PLANT STEM CELL 3종 키트를 증정합니다



라네즈 오리지날세럼 구매시 라네즈 Basic & Water Bank Moisture 5종 키트를 증정합니다



슈퍼바이탈크림 바이오 인텐시브 구매시 슈퍼바이탈 5종 키트를 증정합니다



*설화수 자정미백마스크 구매시 자정미백 6종 키트를 증정합니다

AMORE BOSTON (설화수 IOPE 라네즈 아리따움)
3 OLD CONCORD RD., BURLINGTON, MA 01803 | 781-229-6800

앤젤라 엄



앤젤라 엄 (Angela Suh Um)

보스턴 아카데미 컨설팅 그룹(Boston Academic Consulting Group) 대표

앤젤라 엄은 매사추세츠주 케임브리지에 본사가 있는 보스턴 아카데미 컨설팅 그룹(Boston Academic Consulting Group, Inc.)의 수석 컨설턴트이다. 앤젤라 엄은 하버드 졸업생으로서 하버드 케네디스쿨에서 석사학위를 취득하였다. 하버드와 M.I.T.에서 입학사정관(Admissions Officer)으로 오래 활동하였다.

상세 정보 @ www.BostonAcademic.com, (617) 497-7700
No portion of this article shall be published, re-produced, or otherwise used in any form without the express written consent of the author.

최고 명문 대학 입학 전략

“The Picture of Admissions this Year”

지난 수년동안 업무에 지친 입학사정관들은 자신들이 읽고 평가해야하는 지원서의 수가 감소되기를 속속이며 기대하는 가운데 기다려왔다. 그러나 금년, 유펜(U. Penn) 과 같은 대학은 지원자 수가 35,788로서 사상 최대를 갱신했다. (3년전, 지원자 수 31,662로서 최대 기록이었다.) 브라운(Brown)대학과 프린스턴(Princeton)대학도 그들의 긴 역사상 각각 두 번째와 세 번째 다수 지원서 접수 기록을 세웠다. 금년 역시 입학 사정관들의 바램과는 관계 없이 입시 경쟁 가속화가 저하 되는 현상은 요원해 보인다.

대학 진학상담 전문가(Admissions Counselor)인 나는 매년 연말이 되면 어김 없이 내가 지도하는 학생들의 대학 정시 모집(Regular round) 마감으로 인해 그들의 대학 지원서 검토에 여념이 없다. (정시 마감은 보통 1월 1일 혹은 15이다.) 동시에 보통 12월 중순에는 조기모집(Early round) 결과가 발표되는데, 이 때 자신들의 기대와는 달리 전혀 예상치 못했던 결과에 당황하고 충격을 받은 학부모들

과 학생들의 쏟아지는 문의와 방문에 대비해야한다. 이들은 상당한 충격 속에서 당황스러운 결과에 어떻게 대처 해야 할지에 대한 조언과 도움을 요청한다.

‘흠없는 지원자’ 로서의 자신의 자녀는 합격에 큰 문제가 없으리라는 막연한 기대와는 달리, 냉혹한 현실과 치열한 경쟁을 직접 겪으면서 예상과는 크게 다른 결과에 실망한 이들 학부모들과 학생들의 질문에 답하는 것은 결코 쉬운 일이 아니다. 이들의 한결 같은 질문, ‘불합격 원인’ 에 대하여 짚어 보자면 결국 늘 강조해 오던 두 가지를 꼽게 된다: 하나는 지나친 기대감이고, 다른 하나는 대학 진학을 위한 확실한 전략과 계획의 부재이다. 정확한 현실과 사실에 기반을 두지 않은 지나친 기대감은 현실을 직면했을 때 파멸로 이끌 수도 있을 만큼의 실망을 초래한다. 반대로 기대치가 지나치게 낮으면 항상 능력보다 낮은 성적을 내면서 자신의 잠재력을 충분히 발휘할 수 없다. 따라서 비결은 현실과 야망 사이에 올바른 균형을 잡는 것이다. 자신이 어느 수준의 지

원자이며, 강조해야 할 것과 그렇지 않을 것을 구분할 줄도 알아야 한다. 즉 전문적이고 치밀한 진학 현실에 대한 정확한 분석을 기반한 전략이 필요하다.

위에서 언급한 상황에 처한 학부모와 학생들을 상담할 때면 나는 언제나 학생과 개인적으로 대화를 나누면서 학생들의 지원서를 검토한다.

나는 왜 그 학생이 탈락 혹은 보류가 되었는지를 파악해 낼 수 있다. 즉 그 학생이 제출한 지원서에서 약점을 발견하게 된다는 뜻이다. 대체로 다음과 같은 약점들을 드러낸다:

- 일목 요연하지 못하고 산만한 지원서(application form)작성.
- 에세이(essay) 주제 선정의 오류, 진부하고 재미없는 내용 전개.
- 초점 없는 활동 내역(activity lists) 프리젠테이션.
- 대학 지원에 필요한 전반적인 전략이나 일관성 있는 계획 부재.

학생들 본인들은 지원서를 통해 자신에 관한 정보를 드러내기 위해 최선을 다했다고 생각하지만, 전문가의 눈으로 보면 지원서류 전

체를 관통하는 포괄적 전략도 부족하고, 이를 통해 자신을 인상적이고 개성 있는 지원자로 만들어내는 효과적인 전술도 매우 모자란다.

대학 지원서는 단 몇 페이지에 불과하다. 이 몇 페이지 안되는 내용 안에 자신이 지금까지 이루었던 모든 성과와 자신의 차별성을 입학사정관들이 뽑을 수 밖에 없도록 포장해 내야 한다. 흔히 알려진 것 혹은 떠도는 루머들처럼 입시 지원 전략에 있어서 정해진 공식이 있는 것이 아니다. 왜냐하면 입학사정관은 재능과 인격을 갖춘 뛰어난 인간을 원하기 때문이다. 이런 사람은 단시간에 만들어지지 않는다.

대학 진학을 준비하는 학생이라면 누구나 뚜렷한 전략과 계획을 세워야 한다. 그리고 자신만의 개성과 독특한 매력을 드러낼 수 있는 에세이 주제도 정해야 하며, 지원서 완성을 위해 많은 시간을 투자해야 한다. 몇 페이지 되지 않는 분량의 지원서에 적히는 한 글자 한 글자가 다 중요하다.

전년도에 이어 올해 역시 칼럼들을 통해 올해 조기지원 현황을 자세히 살펴보고, 올해 대학 입학사정관의 현황과 결과에 대한 예측을 통해 앞으로 어떤 변화가 나타날지를 소개하도록 하겠다.

GRAND OPENING

JEI-Burlington 재능교육

대상: Pre-K 부터 9학년 까지

Q Parents ask us if we are like Kumon/구몬

A Yes, but...

JEI has a scientific diagnostic system. It pinpoints the missing links in learning, and prescribes an individual study program based on specific needs.

JEI provides a comprehensive curriculum. **JEI Math**, for example, covers not only number operation but geometry, measurement, and more.

- ✓ JEI Math (Pre-K ~ 9학년)**
컴퓨터진단 처방학습을 통해 수, 연산, 도형, 측량, Relation & Function 등 수학의 모든 영역을 교육
- ✓ Problem Solving Math (2학년 ~ 6학년)**
사고력과 응용력을 길러주는 응용수학으로서 학생들에게 문제해결능력 배양
- ✓ JEI English (Pre-K ~ 9학년)**
컴퓨터진단 처방학습을 통해 단어, 읽기, 쓰기, 문법 등 Language Arts의 모든 영역을 교육
- ✓ Reading & Writing (2학년 ~ 5학년)**
엄선된 문학작품들의 독해를 통한 읽고 쓰기, 창작 및 편집문의 작문, 시, 기사, 연설문 등 다양한 문학장르와 요소를 공부

www.jeilearning.com/burlington

Visit our website for a complete list of JEI Learning Centers throughout the U.S. and Canada.

원장: 박 창 진

T. 781-365-0075 **JEI Learning Centers**

JEI Self-Learning System, Inc. 11 Adams St, Burlington MA 01803 E. burlington@jeilearning.com

1월 16일부터 시작합니다
헤어 스타일리스트 영을 찾아주세요!!

헤어 스타일리스트 영입니다.

2014년 시작과 함께 Watertown Hair salon Sabrina에 새로운 동지를 틀게 되어 인사드립니다.

무조건 서비스 (1/16-3/31)
길이 상관없이 무조건!!

컷 남자 20불, 여자 25불, 파마, 코팅, 염색 70불
셋팅 디지털, 캐라틴 130불, 매직 200불

경력: 압구정 김영남 미용실
롯데 호텔 마리 미용실
송내 부천 박준 오픈 스탬
뉴욕 fox 헤어 스튜디오
SALON LOFTS sunny 운영

주소 : 27 church st, watertown MA
대중교통 : 52, 57, 59, 70, 70A, 71, 502, 504

617.947.6840

미국 유학 성공 가이드



오승준 (Albert Oh)
SD Academy 원장
SDAcademyOnline.com
617-505-1852, 510-387-0735
info@SDAcademyOnline.com

올해, 그러니까 2014년 5월에 치러질 AP 시험에서 가장 크게 변하는 동시에 학생들이 걱정해야 할 과목은 역시 AP Chemistry일 것이다. AP 시험을 주관하는 CollegeBoard는 학생들이 단순히 지식을 습득하는 것이 아니라 알고 있는 지식을 활용할 수 있도록 균형 잡힌 교과 과정 (curriculum) 을 새로 설계했다고 발표했다. 이 작업은 국립 과학재단 (National Science Foundation) 과 미국 내 저명한 과학자, 교육자와 공동으로 이루어졌으며 AP Chemistry 수업을 듣는 학생들이 더욱 직관적으로 화학을 대하고, 대학 1학년 수준의 화학 지식을 배우는데 학습 목표를 두고 있다.

당연히 교육 과정의 변화에 맞추어 AP 시험에 나오는 내용 또한 바뀌게 된다. 작년까지는 AP Chemistry 시험에 나오는 주제와 그 비중이 정해져 있었다. 예를 들어, 원자 이론

(Atomic theory), 화학 결합 (Chemical bonding) 이 포함된 물질 구조 (Structure of matter) 주제가 전체 시험의 20%를 차지하고, 화학 양론 (Stoichiometry), 열역학 (Thermodynamics), 산염기 반응 (Acid-base reaction) 등이 포함된 화학 반응 (Chemical reactions) 주제가 35%라는 식이었다. 그 외에 유기화학 (Organic chemistry) 이나 화학적 특성 (Chemical properties) 등을 묻는 질문이 있었고, 보고서 (Lab report) 를 작성하는 방법이나 실험 기구 (Lab apparatus) 등 기초적인 실험 진행에 대한 문항 또한 필수로 포함돼 있었다.

하지만 올해 새로 개정된 AP Chemistry 교육 과정을 살펴보면 시험 범위를 이론의 주제로 나누기 보다는 학생들이 1년 간 기본적으로 익혀야 하는 주요 개념 여섯 가지가 중심을 이루는 것을 볼 수 있다. 화학의 기초 원칙이 반영되어 "Big Idea" 라고 명명된 기본 개념 여섯 가지는 "1) 원소는 모든 물질의 기본적인 구성 재료이며, 물질은 원자를 배열하는 것으로 이해할 수 있다. 2) 물질의 화학적, 물리적 특성은 물질을 구성하는 원자 및 분자의 배열과 그 사이에 적용하는 힘으로 설명될 수 있다. 3)

AP 시험의 진화 (2)

물질의 변화는 원자 및 분자의 재배열 또는 전자의 이동을 필요로 한다. 4) 화학 반응의 속도는 분자간 충돌의 성질에 의해 결정된다. 5) 열역학을 통해 화학 반응을 예측하고 에너지 변화를 계산할 수 있다. 6) 원자 및 분자 사이의 화학적 결합은 발생하거나 사라질 수 있고, 이는 주어진 조건 및 외부적 영향에 따라 변화할 수 있다."로 정리된다.

학생들이 배워야 하는 주제가 개념을 이해하는 방식으로 바뀌었다고 해서 실제로 시험을 치르는 학생들이 AP 시험을 대하는 방식이 크게 변하진 않는다. 예년과 마찬가지로 교과 과정 진도를 따라가면서 이론을 이해하고 배운 이론을 적용해서, 질적 (qualitative) 문제라면 인과 관계에 맞춰서 설명을 하고 양적 (quantitative) 문제라면 공식에 대입해 계산하면 되는 것이다. (이런 시험 방법은 사실 이론의 이해와 이론의 응용이 필요한 모든 이과 계통 과목에 적용된다.) 다만, 이번 AP Chemistry 시험에서 문제 제출 방식이 바뀐 점이 있기 때문에 그 변화에 맞춰 달리 공부해야 하는 점은 있다.

예를 들어, 예년 시험에 비해 암기해야 할 내용은 확실히 줄어들게 된다. 가장 중요한 %

Big Idea"를 이해하기 위해 필요한 열역학 공식이나, 분자 결합의 종류에 대해서는 물론 알고 있어야 한다. 하지만 불소 (fluorine) 가 불에 탈 때 내는 색이라든가, 자연적으로 발생하는 모든 결정 구조를 다 암기할 필요는 없다는 뜻이다. 학생들이 문제를 풀 때 들여야 할 수고도 확실히 줄었다. 올해부터는 전기 화학 문제 계산에 필요한 표준환원전위 (standard reduction potential) 는 문제 자체에서 주어질 테니 공식이 적혀진 차트를 뒤질 필요도, 주관식 모든 문제에서 계산기를 쓸 수 있기 때문에 손으로 일일이 써서 계산할 필요도 없다.

암기할 양이 줄고 시험이 바뀌었다고 쉬워진다는 뜻은 절대 아니다. 실제로 암기 내용이 많이 줄어든 작년 AP Biology 시험의 경우 많은 학생들이 시험장을 나서며 굉장히 쉬웠다고 자신만만하게 얘기했었지만 최고 점수인 5점을 받는 학생은 기록적으로 낮은 5.4%였다.

(다음 칼럼에 계속)

Copyright © 2013 Albert Oh, All Rights Reserved. 칼럼 내용이나 상담, 수업에 관한 문익은 전화(617-505-1852) 또는 이메일(info@sdacademyonline.com)로 해주시기 바랍니다.

Topkins & Bevans Attorney at Law

With offices conveniently located in Waltham Braintree and Boston: www.topkinsandbevans.com



교포 2세 변호사가 여러분의 법률적 필요를 도와드립니다. 한국말도 제법해요, 전화주세요!

- 개인 주택, 투자용, 상업용 부동산
- 임대 부동산
- 콘도
- 소유주 세입자 관계
- 유언장
- 법인체
- 유한 책임
- 사업체
- 위임권

Office located at

255 Bear Hill Road, Waltham, MA 02451
Phone: 781-890-6230

150 Grossman Drive, Braintree, MA 02184
Phone: 781-849-5906

10 Newbury Street, Boston, MA 02116
Phone: 617-236-0104

857-288-8616 June Oh (오 누리)

하나여행사 HANA TRAVEL



● 한국, 아시아, 미국내, 유럽, 남미 등 항공권 할인

● 관광 패키지

전문가와 함께 편안한 여행을 설계하세요.

617-713-HANA(4262)

Cell.phone: 617-818-2772

email: hanatravel@gmail.com

Toll Free 1-800-368-6977

정준기 원장 교육 컬럼

정준기 원장 (보스톤 교육원)
Tel: 339-234-5255 / 5256 / 5257
Fax: 339-234-5258
Email: bostoneducation@hotmail.com
Web: bostonedu.org



2014년도 명문대학 조기지원 분석 5

스탠포드 대학교(Stanford University)

미국인들이 가장 선호하는 대학중 하나인 스탠포드는 매년 지원자 신기록을 세우고 있으며 입학 역시 매우 까다로운 대학중 하나로 널리 알려져 있다. 특히 조기지원시 입학허가와 거절이 명확해 미국 명문대학중 조기지원자 거절이 가장 높은 대학중 하나이다. 지난해 총 6,103명이 지원하여 725명이 입학허가되었고, 올해는 6,948명이 지원하여 748명이 입학허가 되었다. 이는 지난해 보다 약 13.9%의 조기지원자 지원이 상승한 수치로 가장 경쟁이 심한 대학이었다. 올해 조기 지원자들 중 약 593명만 입학 연기되었고 나머지 5,607명이 입학 거절되었다. 특히 올해 조기지원자들중 76%가 모두 A학점 이상자들이어서 사상 최고치의 경쟁률을 보여주었다.

매년 지원 학생들의 증가로 인해 학생 선발 기준도 다양하게 모색되고 있고 지역별, 인종별, 국가별, 경제적 요건들도 입학에 중요한 요소로 간주되고 있다는 점에서 학교 성적, 리더십, 우수한 SAT 성적만으로 스탠포드 입학은 매우 힘들다는 점을 보여준 해였다. 올해도 미국 48개주, 세계 36개 국가 학생들이 입학허가 되었다. 정규과정 지원자들이 30,000명이 넘을거라고 예상을 하고있다.

스탠포드의 이론적이면서 실용적인 아카데미 특징, 다양한 인공적인 분배, 많은 특별 재능을 가진 학생들, 그리고 우수한 스포츠 팀을 통한 학생들 단합이 오늘날 많은 미국인들과 세계 학생들의 꿈의 학교가 되고 있다. 많은 재능이 있는 학생들의 지원으로 인해 최고의 수준이 되지 못하는 부가적인 자료들을 제출하면 입학에 큰 부정적인 요소로 작용하기 때문에 음악, 미술, 과학, 에세이 등이 일정 수준 이상이 된다면 제출할 것을 추천한다.

MIT(Massachusetts Institute of Technology)

MIT는 올해 총 6,820명이 지원하여 612명이 합격, 4,538명이 정시지원으로 이월, 1,403명이 거절, 그리고 나머지는 원서가 미비하여 입학 결정이 안되었다. 지난해 6,541명이 지원하여 650명이 입학허가된 것과 비교하여 올해는 지원자수가 더 많았는데 입학허가된 학생 수는 오히려 감소되었다. 최근 4년동안 지원자들은 꾸준히 상승했지만 입학허가율은 계속하여 감소하는 추세를 보여주고 있다.

MIT에 입학허가된 학생들중 여자가 49%, 남자가 51%, 소수민족이 26%, 13%가 가족중 최초의 대학생, 74%가 공립 고등학교 출신들

이었다. 이번 합격된 학생들 중 미국 49개주 486개 고등학교에서 입학허가자들을 배출하였다. 합격자들중 1/3 이상이 국내나 국제 경시 대회 입상자들로 상상하기 힘들 정도의 경쟁이었다고 한다. 학생들의 재능이 너무 뛰어나고 우수한 성적을 가진 학생들이 너무 많이 지원한 해로 입학 을 위해 재심사하려는 학생들의 수가 많이 증가한 요인도 정규지원자들에게는 큰 부담으로 작용하고 있다.

MIT는 다른 대학과 비교하여 학업성적이 학교에서 5%이내에 속하는 학생들이 가장 많이 지원하는 학교이다. 또한 학생들 재능을 가장 많이 보는 대학으로 우수한 성적과 특정 분야 재능이 있다면 입학가능성이 높은 대학이다.

전반적으로 올해 미국 명문대학 조기지원 은 매우 힘든 한해였다. 특히 한국 학생들의 입학 허가율이 급격히 떨어진 해이다. 매년 한국 학생들의 성향과 성격이 조금씩 다르지만 올해는 SAT 부정으로 인해 선의의 한국 학생들에게 어느정도 불이익이 있었던 해



다. 물론 학교마다 선발 기준에 못미쳐 입학이 안된 경우도 있지만 대부분의 미국 대학들이 "학원(Hakwon)"이라는 단어를 알정도로 SAT 고득점에 올린 한국 학생들과 학부모, 학원 관계자들로 인해 보이지 않게 한국 학생들이 명문대학 조기 입학에 일정 부분 피해를 본 해이다.

한국출신 학생들의 입학을 최근 몇년간과 비교해볼 때 올해 입학허가된 한국 학생들 수는 급격히 떨어졌고, 올해 지원한 우수한 학생들이 유독 입학재평가(defer)를 많이 받은 해였다. 많은 대학들이 한국의 SAT 관리와 학생들의 동향에 관심이 있다는 점은 한국 학생들에게는 분명 긍정적인 요소는 아니다.



하버드, 프린스턴, 컬럼비아 등 아이비리그 대학과 MIT, 스탠포드에 90% 합격률을 유지하는, 보스톤의 최강 강사진으로 구성된, **선진학원**에서 다음 강의를 오픈합니다.

방학 내용	기간	강좌 내용	강사진
탱스기빙	11/23 ~ 12/ 2/2013	SAT I / All subjects AMC 10, 12 (수학경시)	Olivia (Milton, MIT 풀, 다년간 보스톤 및 서울 유명학원 강사유경험자)
겨울방학	12/20/2013 ~ 1/5/2014	SAT I / All subjects AMC 10, 12 (수학경시)	Richard (Columbia대학원 역사전공졸, 보스톤 및 서울 유명학원 강사유경험자)
봄방학	3/5 ~ 3/23/3014	SAT I / All subjects AMC 10, 12 (수학경시)	Daniel (MIT 수학과 졸업, 수학박사과정중, 보스톤 지역스타강사)

* 상기 기간은 개별학교의 Break 기간이 다르므로 학생별 기간을 선택할수 있습니다.

영문학, 미국 역사, 세계사 박사 소지자로서 선진학원 다년간 강사 경험자 참여함. 물리, 화학, 컴퓨터, 라틴어 강의도 합니다.

년중 매주 월, 수, 금(4~6시), 토, 일 (10~12시, 1~3시) : SAT 그룹강의 개설: 클래스당 3명 이상시 강의 개설함.

학부모님 학원 예약 방문시 무료 대입 및 고입 상담

차별화된 특강

- 강의 기간동안 학생들을 위한 대학 진학 가이드 및 원하는 학생들을 위한 대학 투어도 가능 기타 자세한 사항은 전화나 이메일로 상담 하시기 바랍니다.
- 위 기간동안 그룹 강좌 외에 개인 강좌를 원하는 학생들을 위해서는 전과목 강의 가능함.
- 개인 학생별 상담하여 중학교, 고등학교 수업기간별 마스터 플랜 작성해줌.
- 미국 현지의 최고 수준의 과목별 강의와 맞춤형 Extra Curriculum 제공

1050 Waltham St. Suite#320 Lexington, MA 02451

781-863-0677 icarus766@gmail.com

‘성령 안에서 하나되는 교회’

하나님과 나 사이에 죄로 인해 막혔던 담을 예수님이 무너뜨리셨습니다. 그 사랑으로 우리도 서로 사랑하며, 그리스도의 몸된 교회를 이루었습니다. 겸손.. 은유.. 인내.. 사랑.. 용납.. 부르심에 합당한 삶을 살아야겠습니다.

여러분을 초대합니다.



금요찬양예배 저녁 8:00
주일예배 오전 10:00

주일 예배 오전 10:00
주일학교, 유스 예배 오전 10:00
금요찬양예배 : 금 오후 8:00
새벽예배 : 월-금 오전 5:30, 토 오전 7:00
청년모임 주일오후 12:30
속회모임 수 - 주일 속회별
중보모임 화, 목 오후 8:00, 주일 오전 9:30
성경공부 주일 오후 12:30, 수 오전 9:30, 금 오후 9:30

비전 교회 Open hearts. Open minds. Open doors.
The people of The United Methodist Church

80 Mt. Auburn St., Watertown, MA 02472 Tel: 617.744.9557
www.gracevisionumc.org

하나님을 기뻐하는 교회 삶을 노래하는 교회

나사렛사람의교회

KOREAN CHURCH OF THE NAZARENE

주일예배 오전 11시

**“하나님은 가까이 계시십니다.
나사렛사람의교회도
가까이 있습니다.”**

900 Main Street
Reading, MA 01867
보스톤 북쪽
I-95 Exit 38B
(Rt. 28N)로 나와서
2 마일 왼쪽에 있습니다.
Tel. 781.439.1840

www.npeople.org
담임목사 유 경 렬



미주한인예수교장로회

세빛교회

NEW LIGHT KOREAN CHURCH

주일예배 : 오전 11시 30분
주일영어예배 (EM) : 오전 11시 30분
주일학교 (유, 초, 중, 고) : 오전 11시 30분
수요예배 : 오후 8시
금요기도회 : 오후 8시
새벽기도회 : 오전 6시 (월요일 제외)

담임목사 김대업
730 Main St. Waltham, MA 02451
781-652-0001 / NewLightKC.org

뉴햄프셔한인교회

New Hampshire Korean Christian Church

주일예배 • 오후 1시 30분
담임목사 • 장계은

12 Station Rd. Bedford, NH 03110 (GPS 주소: 8 Hawthorne Dr. Bedford)
603-264-6799 • 603-264-6798 • www.newkcc.org



임마누엘 연합교회

주일예배: 오후 1시 30분
새벽기도: 오전 6시 (월~금)
담임목사: 김 덕 기

여러분을 초대합니다

60 Forest Park Rd, Woburn, MA 01801
617-939-3903



성 앙투안 다블뤼 보스톤 한인성당

St. Antoine Daveluy Parish at Corpus Christi

주일미사(한국말)
오전 11시30분 (교중미사)
오후 4시30분 (청년주관)

영어미사
오전 10시

평일미사
(화) 오전 10시30분
(목) 오후 7시30분

고백성사
미사 시작 30분전

셔틀서비스(요청시)
(http://stdaveluychurch.org/오시는길)
11:15 am, 리버사이드역 → 성당
미사 30분 후, 성당 → 리버사이드역

45 Ash St. Newton, MA 02466
617-558-2711, 617-244-9685
office.kccb@gmail.com
www.stdaveluychurch.org



원적외선 필름히터
원적외선 복사열을 발산하는 최첨단 기술
신기술 난방자재, 전자파가 없는 친환경 청정난방
원적외선과 음이온이 방출되는 쾌적한 온돌 문화

필름히터
교회(기도실, 유아실), 오피스텔, 아파트, 병원, 요식업소
등에서 전자파는 없고 전기료를 대폭 절감할 수 있는
유일한 대안으로 평가

ondolusa
www.ondolusa.com
646.670.1810
701 hammond st, chestnuthill, MA 02467

보스톤 서부 장로교회

Boston-West Korean Presbyterian Church

어머님 마음 같은 교회

주일예배: 오후 2시 주일학교: 오후 2시
중고등부: 오후 2시 대학부모임: 주일 12시
금요기도회: 오후 8시 구역모임: 구역별로

담임목사: 김학수
www.bostonwestchurch.org
657 Boston Post Road, Weston, MA 02493
교회 : 781.894.3958 목사관 : 617.969.5809



**“매주 2만여명의 독자를
직접 찾아갑니다”**

보스톤코리아 이메일 발송 서비스

- 2만여 회원들에게 인터넷 지면보기 전세계 어디서나 볼 수 있어 보스톤 코리아가 매주 신문 발행과 함께 이메일로 2만여 회원들에게 인터넷 지면 서비스를 제공합니다. 매주 새로운 소식을 전세계 어디에서나 웹사이트에서 또는 지면보기로 직접 보실 수 있습니다.
- 새로운 소식, 깔끔한 디자인
새로운 소식을 깔끔한 디자인으로 전해드립니다. 컴퓨터는 물론 태블릿, 스마트 폰에서도 저희 보스톤코리아를 쉽게 보실 수 있습니다.
- 보스톤이만 2014도 볼 수 있어
보스톤 및 미주 생활 가이드로 교육에서 의료 그리고 각종 생활정보를 eBook 또는 보스톤코리아 웹사이트에서 보실 수 있습니다.

보스톤코리아 보기가 어려우시다면?
이제 이메일 주소로 신청하세요!
픽업 장소가 마땅치 않아 보스톤코리아를 보지 못하는 분들은
boslonkorean@hotmail.com으로 이메일 보기 서비스를 신청하세요.



성경말씀을 통한 기쁨으로 사는

제칠일안식일예수재림교 보스톤한인교회

담임목사 : 송연호

안식일 학교: 토요일 오전 9:30
안식일 설교예배: 토요일 오전 11:00
중고등부 학생반: 토요일 오후 2:00
금요일 예배: 저녁 7:30
새벽기도회: 일요일 오전 6:00
계자훈련: 화요일 저녁 8:30 (스카이프)
영어교실: 화요일 오전 10:00

부설: 보스톤 생활 센터 / 17년간 한인들을
위해 매달 무료 진료를 제공해오고 있습니다.

주소: 4 Spring st. Stoneham, MA. 02180
전화: 781-279-3270 bkadventists@gmail.com
www.bkadventists.com



계워내서 되짚기

사진에 있어 기본적으로 중요한 것들이 있다. 이러한 것들은 마치 소가 되새김질하듯 계워내서 되짚기를 반복해 보자.

일반적으로 카메라는 그 성능의 범위 내에서 무리없이 사용하는 것이 중요하다. 예를 들어 사진관에서 사용하는 뷰 카메라로 거리 스냅을 찍는다거나 콤팩트 카메라로 먼거리의 산 꼭대기를 찍으려면 줌처럼 찍지 않는다. 그러므로 자신의 카메라의 성능과 구조를 잘 알고 그 조작에 익숙해 지는 것이 좋은 사진을 만드는 첫 걸음이다.

찍는 목적을 확실히 나타내자. 타인이 봐서 무엇을 목적으로 찍었는지 모를 정도의 사진을 만들지 않기 위해서는 촬영의 목적을 명백히 정하고 그것을 어떻게 찍으면 가장 효과적인가를 미리 연구하는 것이 중요하다. 여분의 것은 넣지 말고 화면을 될 수 있는대로 단순화하는 것이 아름답다. 누가 봐도 잘 찍었다고 감탄하는 사진을 만드는 방법이다.

불필요한 부분은 넣지 말자. 가령 인물사진의 경우 인물의 머리위로 전신주가 솟아 있거나 얼굴 부분을 지평선이나 수평선이 가로 질렀다든지 또는 그 인물의 전후좌우에 강한 선이나 모양이 있다던지 하면 그것은 화면에 방해가 되고 좋은 사진이라 할 수 없다. 이럴 때는 카메라의 각도나 찍는 장소를 바꾸는 등의 연구가 있어야 하며 될 수 있는 대로 필요 이외의 것을 넣지 않도록 하는 것이 중요하다. 이렇게 하기 위해서는 대충

구도에 대한 공부를 하고 처음은 구도의 기본과 정석대로 화면을 만들어 보는 것이 좋다.

사진은 광선으로 그리는 그림이므로 광선에 관심을 가져야 좋은 사진을 찍을 수 있다. 어떤 피사체를 찍을 때는 어느 방면에서 광선이 비치면 가장 효과적인가 또는 가장 아름답게 보일까, 각도 장소 시간 광선의 강약 등을 고려해서 가장 좋다고 생각했을 때에 처음으로 셔터를 누르도록 습관을 갖는 것이 잘 찍는 비결이다. 그래서 광량이 부족할 때는 광선을 반사시키던가 광량이 강할 때 다시 찍는 방법도 고려해야 한다.

셔터를 누를 때 흔들리지 않게 하자. 셔터가 열렸다가 닫히는 순간에 카메라가 움직이는 것을 카메라 흔들림이라고 한다. 피사체가 움직여도 마찬가지다. 셔터를 누를 때 주의해야 하며, 특히 슬로우 셔터의 경우는 삼각대나 책상, 건물 전신주 등에 움직이지 않도록 고정하는 것이 좋다. 아무리 좋은 찬스가 있다 해도 찍을 때는 숨을 죽이고 마음을 안정시킨 다음 살짝 셔터를 눌러야 한다.

슬로우 셔터를 끊는데 익숙하자. 이른 아침, 해가 질 무렵, 실내, 야간 등은 제법 밝은 렌즈라도 빠른 속도의 셔터를 끊을 수가 없기 때문에 삼각대나 기타 다른 도구를 이용해서 카메라를 고정시키고 슬로우 셔터로 촬영을 하지 않으면 안 된다. 오늘날 아무리 고감도의 필름이 나오고 강력 증감을 하는 현상약이 있다 해도 슬로우 셔터로 촬영하지 않고서는 안될 경우가 있다. 슬로우



Photograph and Design by SoungDae Yang

셔터를 잘 써야 좋은 사진을 얻을 수 있기 때문이다.

피사체가 움직이고 있는 경우의 촬영에는 빠른 셔터를 끊는 것이 상식이지만 정지된 순간을 잘 노려서 셔터를 끊는다는가 좀 거리를 두고 찍는 등의 방법이 있다. 그러나 무엇이든 움직이는 피사체를 정지시켜 놓고 찍지 않으면 안된다는 이유도 없고 경우에 따라서는 피사체의 일부가 움직여서 찍힌 것이 오히려 생동감이 표현이 되어 좋은 경우가 있다.

촬영 데이터를 기록하자. 정확한 노출을 경험과 육감으로 측정할 수 있도록 연구하는 것이 좋다. 물론 오랜 시일을 두고 찍어서 일류 작가가 된다면 몰라도 초보자들에게는 가장 빠른 시일 안에 정확한 노출을 측정할 수 있도록 하는 지름길은 촬영 데이터를 정확하게 기록 하는 것이라

고 하겠다. 사진 뒤에다 찍을 때의 모든 상황을 기록해 두면 다음에 그것을 참고로 해서 찍으면 실패도 없고 그것이 경험으로 쌓이면 노출계 따위는 필요치 않다.

사진을 많이 찍자. 이론이나 조작법을 배우고 익혔어도 실제로 찍어보고 그 결과에 의해서 연구하지 않으면 늘지도 않을 뿐더러 사진의 재미도 모르게 된다. 실패하는 것을 두려워 하지 말고 대략의 지식을 얻게 되면 먼저 찍어 보아야 하고 실제의 경험은 어떤 경우에도 가장 좋은 방법이다.

열심히 찍은 사진이 실패했다면 그 실패 원인을 그대로 둔다면 발전이 없고 찾아내어 다시 되풀이 하지 않도록 해야 한다. 자신이 실패의 원인을 잘 파악하지 못할 경우에는 반드시 해답을 찾아보자.

Crouser & Suh PLLC

크라우저 & 서 로펌

이민법/국제법 전문 미국 로펌
한인 변호사들의, 한인들을 위한
최상의 법률 서비스!



이소영
이민 변호사

전문인력 취업비자 (H-1B)	
단기연수인 비자 (H-3)	
주재원 비자 (L-1)	
특기자 비자 (O-1, P-1)	
취업이민 (NW, EB-1, EB-2, EB-3)	
투자비자 (E-2) / 투자이민 (EB-5)	
종교 비자 (R-1) / 비자 변경 및 연장	
가족초청 이민 / 시민권 신청	
추방 재판 / 각종 이민 관련	
비지니스, 민사 등 각종 소송 관련	



스티브 서
이민 변호사

Crouser & Suh PLLC

1111 Washington Street, Newton, MA 02465

Tel: 617.969.7979 / 617.877.3435

Fax: 617.969.4959 www.stevesuh.com / www.suhladyer.com

신영의 세상 스케치

434 회



시인 신영은 월간[문학기]로 등단, 한국[전통문화/전통춤] 알리기 역할 등 활발한 활동을 하고 있다.

skyboston@hanmail.net

만남은 시절 인연이 와야 이루어진다고...

"만남은 시절 인연이 와야 이루어진다고 선가에서는 말한다. 그 이전에 만날 수 있는 씨앗이나 요인은 다 갖추어져 있었지만 시절이 맞지 않으면 만나지 못한다. 만날 수 있는 잠재력이나 가능성을 지니고 있다가 시절 인연이 와서 비로써 만나게 된다는 것이다. 만남이란 일종의 자기 분신을 만나는 것이다. 종교적인 생각이나 낯익을 넘어서 마음과 마음이 접촉될 때 하나의 만남이 이루어진다. 우주 자체가 하나의 마음이다. 마음이 열리면 사람과 세상과의 진정한 만남이 이루어진다." - 《산에는 꽃이 피네》 (법정) 중에서 -

옛말에 웃기만 스쳐도 인연이라는 말이 있지 않던가. 살아오는 인생 여정 중 우리는 얼마나 많은 사람들과 인연을 맺고 살고 있으며, 또한 얼마나 많은 일들과 인연을 맺고 살아왔는지 잠시 생각해 머문다. 때로는 너무 가깝다는 이유로 소홀히 대하며 지냈던 인연들은 또 얼마나 많았는지 모른다. 제대로 챙겨줄 사이 없이 오갔던 인연 속에 서로 사랑을 채 나누기도 전에 상처를 주고받으며 떠났던 인연들 말이다. 세상을 살면 살수록 '인연'에 대해 조심스러워지고 더욱 두려움이 생기는 것은 무슨 까

닭인지 모를 일이다. 그만큼 인연을 소중히 여기고 싶은 마음에서 일게다.

살면서 느끼는 것은 이제는 쉬이 인연을 만드지 말아야겠다는 것이다. 하지만 어찌 그 일이 내 마음대로 되는 일일까. 때로는 생각지도 않은 곳에서 아주 특별한 인연을 만나기도 한다. 이처럼 원하지 않더라도 찾아오는 인연이 있는가 하면 아무리 가까운 곳에서 자주 만나더라도 인연이 아니면 마음이 동(動)하지 않고 소통이 원활하지 않아 무엇인가 답답해져 오는 만남도 있는 것이다. 삶이라는 것이 어찌 내 마음대로 될까. 요즘은 인연마저도 흐르는 물처럼 바람처럼 구름처럼 흘러가도록 놔두고 싶어졌다. 설령 내 곁을 떠난다더라도 그만큼까지가 나와의 인연이었다고 생각하며.

만남은 시절 인연이 와야 이루어진다고 한다. 그것은 아마도 이런 것이 아닐까 싶다. 사람과 사람의 관계에서도 서로의 마음이 통할 수 있어야 그 관계가 오래갈 수 있는 것처럼 자신의 성향이나 삶의 가치관이 비슷한 사람들의 의식이든 무의식이든 간에 찾다가 만나게 되는 것이 진정한 인연은 아닐까. 어떤 일에서도 자신이 바라는 목표가 있다면 열심히 노력하

고 준비하지 않던가. 그런 것처럼 미리 준비를 한 사람만이 기회가 왔을 때 그 일을 감당할 수 있는 것이다. 이처럼 만남은 서로 추구하는 이상이나 바라는 그 무엇이 소통할 수 있는 통로가 열리는 것이 시절 인연이 아닐까 싶다.

옛그제는 가까운 친구와 얘기를 나누다가 '부부 인연'에 대해 얘기를 나누었다. 전생이 있다면 부부의 인연은 아마도 빛을 갠을 사람과 빛을 받을 사람의 관계인가 보다고 말이다. 부부라는 인연은 아주 가까우면서도 때로는 너무도 먼 느낌일 때가 있다. 그 누구보다도 사랑하는 사람이기도 하다가 어찌 그리도 미운지 모를 그런 사람이기도 하다. 우스운 얘기 같지만 부부 중 어느 한 사람은 늘 대접을 받고 또 어느 한 사람은 대접을 하는 경우를 종종 만나기도 한다. 그렇게 친구와 얘기를 나누다가 서로 그럼 나는 빛을 받으러 왔을까? 아니면 빛을 갠으러 왔을까? 하고 웃음을 터뜨린 일이 있었다.

만남이란 일종의 자기 분신을 만나는 것이라고 하지 않던가. 자주 오지 않는 인연이지만 내게도 그런 인연이 한두 번 정도 지났었다. 눈앞에 놓인 거울을 보는 것처럼 처음 만난 그 사

람에게서 나와 너무도 닮은 나를 만나며 섬뜩한 경험이 있었다. 아주 오래전 만났던 사람처럼 느껴지던 그 순간을 나는 아직 잊을 수가 없다. 이처럼 만남이란 자기 분신을 만나는 것이라는 생각을 해본 일이 있다. 한 사람의 겉모습이 아닌 영혼 깊은 곳에서 느껴지는 그 무엇이 울림이 되어 아주 오래도록 공명으로 남아 내 삶 속에 흐르는 일 말이다. 그것이 바로 자신의 분신을 만난 만남이 아닐까.

시절 인연이란 우리네 인생 가운데서 그 무엇이든 안달하지 말고 보채지 말고 가만히 때를 기다리라는 얘기일 것이다. 그것은 내 것과 남의 것의 구분이 분명 있으며 그 구분을 알고 지키는 지혜가 필요하다는 것일 게다. 남의 것에 선불리 욕심내지 말고 내 것에 만족할 줄 알라는 가르침일 것이다. 내 욕심으로 인해 다른 사람에게 상처와 아픔과 고통을 줄 때가 얼마나 많던가. 그것이 가족이 되었던 친구가 되었던 그 어떤 관계가 되었던 간에 시작은 욕심에서 비롯된 것이다. 인연도 마찬가지로 때를 따라 찾아오기에 그때를 알고 기다리는 지혜와 찾아온 인연을 귀히 맞을 마음의 준비가 필요한 것이다.



“매주 2만여명의 독자를 직접 찾아갑니다”

보스톤코리아 이메일 발송 서비스

- 2만여 회원들에게 인터넷 지면보기 전세계 어디서나 볼 수 있어 보스톤 코리아가 매주 신문 발행과 함께 이메일로 2만여 회원들에게 인터넷 지면 서비스를 제공합니다. 매주 새로운 소식을 전세계 어디에서나 웹사이트에서 또는 지면보기로 직접 보실 수 있습니다.
- 새로운 소식, 깔끔한 디자인 새로운 소식을 깔끔한 디자인으로 전해드립니다. 컴퓨터는 물론 태블릿, 스마트폰에서도 저희 보스톤코리아를 쉽게 보실 수 있습니다.
- 보스토티안 2014도 볼 수 있어 보스톤 및 미주 생활 가이드로 교육에서 의료 그리고 각종 생활정보를 eBook 또는 보스톤코리아 웹사이트에서 보실 수 있습니다.

보스톤코리아 보기가 어려우시다면요? 이제 이메일 주소로 신청하세요! 픽업 장소가 마땅치 않아 보스톤코리아를 보지 못하는 분들은 bostonkorean@hotmail.com으로 이메일 보기 서비스를 신청하세요.



2014년 2월

김화옥 (보스톤코리아 객원 칼럼니스트)

벌써 2월이다. 참 세월 빠르다 해도 이런 줄 몰랐다. 옛적 어른들 말씀이 틀린 게 하나도 없다. 나이가 들어가면 세월이 더 빨라진다고 하시던 말씀 말이다. 산올림 그룹이 노래하던 '아니 벌써' 다. 설날에 아내가 챙겨준 떡국까지 먹었으니, 뭐라 할 말은 없다. 지난 주 맹렬한 추위에 무탈하신지? 2월처럼 튀지않는 달월도 없을 게다. 아주 밋밋하다 못해 건조하다. 날씨도 매우 건조할 게다. 무슨 괜찮은 공휴일이 있는 것도 아니고 추위도 여전하다. 아, 프레지던트 데이 휴일이던가. 하긴 한국에선 졸업식이 연이어 있을 게다. 학교를 마치고 새학교에 가게 될 아이들에게 신나는 달이다. 오 세영 시인이 2월을 읊었다.

'벌써'라는 말이 2월처럼 잘 어울리는 달은 아마 없을 것이다. 새해 맞이가 엇그제 같은데 벌써 2월, 지나치지 말고 오늘은 뜰의 매화 가지를 살펴보아라. ... 외출을 하려다 말고 돌아와 문득 털외투를 벗는 2월은

... (2월 중 에서, 오세영)

예전 한국야구에서 2번타자는 평범했다. 추신수가 일번타자로 출루하면 2번 타자는 번트를 댄지 않았던가. 무조건 2루로 보내야 하니 말이다. 득점을 위해 매우 중요한 타순이다. 하지만 빛을 크게 받지는 못했다. 2월이 겨울과 봄사이에 징검다리인데, 빛을 못보는 건 2번타자와 같다. 2월은 1월을 보내는 달이니 말이다. 이 멍멍하고 특별할 것도 없는 2월엔 다시 와사비든지 겨자덩이를 씹어 넘겨야 할지도 모르겠다. 정신 다시 다듬을 수 있도록 말이다. 지난 달에 다짐했던 그 말 한가닥 다시 잡고, 굵은 생선 뒤집듯 한번 뒤집어 봐야 하지 않을까 싶다는 말이다. 현대, 뭘 결심 했더라? 벌써 가물거린다. 참 내 정신이.

아직도 한국에서 삼한사온三寒四溫이 있다. 한국 겨울철엔 삼사일은 추울 망정, 이어서 한 사나흘은 푸근하다는 말이다. 항상 춥지도 항상 따뜻하지도 않다는 것. 하지만 이제는 서울의 겨울도 그렇게 춥지 않고, 삼한사온 현상이 그다지 뚜렷하지 않은 듯 싶다. 날씨도 그러한데, 인생살이 또한 그렇지 아니할 겐가. 인생도 마냥 바다를 쳐서 구르지만은 않을 게고, 내리막이 있다면 오르막도 있다는 말 일게다. 현대 사람 마음이 간사하기에 그런가. 출다가 조금이라도 날이 풀리면 따뜻하다. 하지만, 따뜻하다가 추워지면, 더 춥게 느낀다. 인생도 추락하면 무지 아픈데, 올라서면 배고프고 등 시릴 적 생각이 덜 나는 듯 싶다. 올해 보스톤 2월은 삼온사온을 보일까?

두터운 외투를 벗어 버리고 싶다. 창밖에 날은 여전히 매서울 테니 보스톤에서는 아직은 아니지만 말이다. 그래도 이 겨울 큰 탈없이 넘기고 있다. 고마운 일이다. 겨울에 먹는 냉면도 일품이다. 냉면엔 겨자를 넣어야 한다.

너희의 도망하는 일이 겨울이나 안식일에 되지 않도록 기도하라' (마태 24:20)

영어를 배우세요!

전 세계 70 여개국 수백명의 학생들이 거쳐간 CSI 의 ESL 아카데미

인텐시브 영어 프로그램 & 아카데미 영어 프로그램

ESL 아카데미에서 실시하는 인텐시브 영어와 아카데미 영어 프로그램에서는 문화와 언어에 대해 집중적으로 배울 수 있습니다. 학생들에게 프로젝트와 실험, 견학과 다양한 사회적 행사 참여를 통해 언어와 미국문화를 함께 이해하도록 하고 있습니다. 이 프로그램들은 학생들이 미국에서 전문적, 학문적, 사회적 기능을 하는데 반드시 필요한 문화적 지식과 언어능력을 제공합니다.

- ESL 아카데미에서 제공하는 여러가지
- J-1 비자를 포함한 F-1 비자로 변경
 - 다른 학교로 이전 도와줌
 - 해외에서 학생비자 취득 안내
 - 공식적인 여름방학
 - 여러 일정의 수업
 - 기초영어부터 어드밴스 아카데미 영어까지 다양한 레벨



지금 전화주세요!
888-886-5740

esl.csinow.edu
Charlestown, MA • Worcester, MA
Chicago, IL • Skokie, IL • Lombard, IL

Computer Systems Institute is approved by the Division of Private Business and Vocational Schools of the Illinois Board of Higher Education and is authorized under federal law to enroll nonimmigrant alien students. Student visa and work authorization are issued to those who qualify. For more information about our graduation rates, the median debt of students who completed the programs, and other important information, visit our web site at; <http://www.csinow.edu/about-csi/consumer-information>. Program offering varies by campus.

1년 학비 \$3,300!!



NAMU
 꿈을 키우는 부동산
 NaMuRealEstate.com

2001 Beacon Street, Ste. 101
 Boston, MA 02135
 info@NaMuRealEstate.com
617.858.NAMU (6268)

Commercial · Rental · Purchase · Sale · Residential · Rental · Purchase · Sale

NAMU REAL ESTATE은 모기지(mortgage)와 부동산 지식을 두루 갖춘 전문가들이 설립한 컨설팅 기업입니다.
 고객님들의 주택 및 상업용 부동산 구매와 렌트에 필요한 일반적인 절차와 금융관련 정보를 쉽고 친절하게 제공하여 드립니다.
 골치 아픈 부동산 매매를 믿고 맡겨 주십시오.
 고객님의 부동산 자산과 함께 성장하는 나무 Real Estate이 되겠습니다.



형사법
 상법/회사법
 유언장/ 상속
 민사법
 부동산법

스티븐 김 변호사
 보스톤 검사 경력
 (Steven S. Kim)

617.879.9979
 stevenkimlaw.com

The Law Office of Steven S. Kim

2001 Beacon Street, Suite 101,
 Boston, MA 02135

Steven@stevenkimlaw.com

주택 구매용자, 재융자,
 부채통합 용자
 Conventional Loan / FHA Loan
 / Portfolio Loan
 상업 구매용자,
 재융자
 Conventional Loan
 / SBA Loan

류 영욱
 Young Uk Lew
 NMLS#164694

Cell: 617.777.2929
 Fax: 617.284.6196
 ylew@indmortgage.com



Boutique broker for individualized residential & commercial loans

경험과 신뢰를 자랑하는 보스톤의 모기지 박사

we arrange but do not make loans. The Commonwealth of Massachusetts, Licensed by the Division of Bank and Loan Agencies, NMLS #641207



시호크스를 수퍼볼 우승으로 이끈 피트 캐럴 감독

수퍼볼 우승의 열쇠는 수비다

경기에서 승리를 가져오는 건 공격이 아닌 수비이기 때문이다.

2000년 이후로 최고의 공격팀이 수퍼볼을 우승한 적은 한 번밖에 없다. 반면에 최고 수비팀이 수퍼볼을 우승한 적은 다섯 번이 있다. 점수를 많이 내는 팀은 오히려 큰 경기에서 약한 모습을 보여왔다.

2007년 패트리어츠는 역대 최강의 공격력을 뽐냈지만 정작 수퍼볼에서 17대 14로 패했다. 브롱코스는 올해 정규시즌에서 경기당 평균 38점 가까이 득점하는 팀이었지만 수퍼볼에서는 8점에 그쳤다.

올해 패트리어츠는 브래디가 건재하다면 충분히 플레이오프에 진출할 수 있다는 것을 보여주었다. 웨스 웰커와 아론 헤르난데스가 팀을 떠나고, 랍 그롱코스키와 웨인 버린은 시즌의 절반 이상을 결장하고, 대니 아멘돌라는 시즌 내내 부상으로 고전했지만 패트리어츠는 12승을 기록하며 AFC에서 2번 시드를 받았다.

플레이오프에 진출하는 것으로 만족하는 것이 아니라 그 이상, 수퍼볼까지 바라본다면 패트리어츠는 오프시즌 동안 수비 보강에 총력을 기울여야 한다. NFL 역사상 최고의 쿼터백 중 한 명으로 꼽히는 브래디도 나이를 먹고, 2014년 시즌이 시작할 때는 37세가 된다. 브래디가 패트리어츠 유니폼을 입고 경기장에서 뒤통을 날도 그리 많이 남아 있지 않다.

jsi@bostonkorea.com

도 퍼스트다운을 얻지 못하고 단지 11야드만 얻었다. 수퍼볼 이전까지 18경기에서 브롱코스는 평균 45야드를 전진하고 평균 36점을 득점하는 팀이었다.

5번의 정규 시즌 MVP와 수퍼볼 MVP까지 차지했던 최고의 쿼터백 매닝은 2개의 인터셉션과 1개의 펄스를 기록하며 무너지고 말았다. 올해 한 시즌 최다 터치다운과 패싱야드 NFL 기록까지 갈아치운 매닝이지만 끊임 없이 쇠도하는 패스 러시와 빈틈 없는 세컨더리를 뚫지 못했다.

만약 패트리어츠가 수퍼볼 무대에서 시호크스와 만났다면, 매닝이 아닌 탐 브래디가 그 자리에 있었다면 어떨을까 하는 가정을 해볼 수 있다. 그러나 패트리어츠가 AFC 챔피언으로 올라갔어도 시호크스가 수퍼볼을 우승한다는 사실은 바뀌지 않을 것이다. 큰

(보스턴 = 보스턴코리아) 정성일 기자 = 최고 오피스 팀과 디펜스 팀 간의 경기로 관심을 모았던 수퍼볼은 시호크스의 일방적인 승리로 끝이 났다. 다소 맥 빠진 경기일 수도 있지만 경기 결과는 뉴잉글랜드 패트리어츠에 시사하는 바가 크다.

수퍼볼 MVP는 시호크스의 프로 3년차 라인배커인 말콤 스미스가 차지

했다. 스미스는 페이튼 매닝의 패스를 중간에 가로채어 69야드 리턴 터치다운을 성공시켰으며, 펄스로 나온 풋볼을 잡고, 팀 내 최다인 9개의 태클을 기록했다. 그야말로 전천후 수비수로 활약했다.

비록 스미스가 시호크스의 수비를 대표하여 MVP를 수상했지만 시호크스의 수비 전체가 승리의 일등공신이

었다. 공격 부문에서 NFL 기록을 세울 정도로 강력한 덴버 브롱코스가 43대 8로 대패할 것이라고 예상한 사람은 아무도 없을 것이다.

빠르고 강력한 상대 팀을 압도하는 시호크스의 수비는 수퍼볼 경기 전체를 지배했다. 브롱코스는 18개의 퍼스트다운을 얻어내고 306야드를 전진하는데 그쳤다. 퍼스트 쿼터에서는 한번

화랑도(花郎徒)와 성(性) 그리고 태권도(跆拳道) 21 의병장 조헌과 가산사의 무예

박선우 (박선우태권도장 관장)

김포에서 태어난 조헌은 집안이 가난하여 궁핍한 생활을 하였지만 학문을 열심히 하여 1567년(23세)에 과거에 급제하였다. 어릴때 부터 총명하였고 유순하고 효성이 깊었다. 조헌은 외유내강과 곧고 바른 관리의 표상이었다. 그는 하급관리 때에 임금 선조가 불공을 드리는 것이 옳지 않다고 상소를 올렸다가 파직당하기도 하였으며, 명나라를 다녀온 후엔 그곳의 문물과 제도중에 받아드려서 개선하면 도움이 되는 '동환봉사東還封事' 를 지어 올리기도 하였다. 1582년에는 노산군(단종)의 후사를 세울 것과 사육신의 정문旌門을 세워 표창할 것을 상소했다가 파직을 당하기도 했다. 단종 복위사건이 일어난지 130여년이 지났지만 사육신은 그때 까지도 역적으로 취급되고 있었다. 앞을 내다 보는 혜안 또한 밝아 정여립의 동태를 보고 모반의 꾀를 차렸고, 정여립의 의중을 지역 관찰사에게 보고했지만 관찰사는 화를 두려워 우물쭈물하며 비겁함을 보였을 때, 그는 의기있게 관복을 벗어 던지고 옥천으로 은둔하기도 하였다. 이때 그는 제자 양성과 학문을 닦는데 전념하였으며 가산사에서 수행하던 영규대사와도 교류하면서 각별한 인연을 맺었다. 1589년에는 대궐에 엮드려 시

정詩政의 장단점을 상소를 하였지만 '광론'이라는 배척을 받고 길주로 귀양을 갔으나, 그 해 겨울 정여립의 역모사건이 있었기에 그의 앞을 보는 지혜를 인정받아 귀양에서 풀려났다. 조헌은 철저한 유교적 입장에서 개혁안을 많이 상소하였고 정론주의자였다. 1591년 3월 일본의 도요토미 히데요시(豊臣秀吉)가 겐소(玄蘇) 등을 사신으로 보내어 와서 명나라를 정벌하고자 하니, 길을 내어 달라고 할 때, 조정의 신하들이 어찌할 바를 모르고 있었지만 그는 도끼를 들고 한양으로 가서 사신들의 목을 베라고 상소하였다. 이렇듯 그는 당대에는 용맹스럽고 완고한 인물로 평가 받았지만 강인하고 올곧은 성품의 선비였다. 그는 강직한 성품으로 인하여 불운하게도 파직과 유배를 반복하였다. 그는 임진왜란이 일어날 것을 예견하고 군율확립, 훈련강화, 군정확보, 군비확충 등 전반적인 국방강화를 할 것을 여러차례 상소하였지만 받아 들이지 않았다. 1592년 4월, 조헌의 모든 우려는 현실로 나타났으며 조선의 관군은 왜적을 감당하지 못하고 전 국토가 전화에 휩싸였으며 백성들이 유린당하였다. 그는 결국 남의 나라를 침탈하는 도적같은 왜적을 몰아내기 위하여 의병을 모집하였다. 그

길만이 나라를 구하는 길이며 백성들을 살리는 방도라고 판단하였다. 그는 1,600여명의 의병들을 모집하여 훈련을 하고 있던 중 전라도 의병장 고경명이 금산전투에서 전사했다는 소식을 듣고 승병장 영규대사와 함께 청주성 탈환을 계획하였다. 8월1일 조헌은 승장 영규와 함께 청주성을 탈환하였다. 하지만 조헌이 전공을 세우는 것을 시기한 충청도순찰사 윤국형의 방해로 의병들이 강제해산 당하고 700여명의 의병만 남게되었다. 이후 그는 영규와 함께 금산 공격을 위해 권률과 연합작전을 계획하고 금산으로 진격하였다. 그러나 금산의 일본군은 모두 정규군이고 그 수효도 수 만명에 이르니 선봉리 대적할 수 없다고 봤으나 그는 "군부君父가 지금 어디 계시는데 이돈利鈍을 논하는가? 임금이 옥을 당하면 신하는 죽어야 되니 나는 한번 죽는 것만 알 뿐이다." 라며 영규와 함께 진격하였다. 그런데 갑자기 권을 부대는 사정상 연합작전을 미뤄야만 했다. 하지만 그가 이 소식을 들었을 때는 금산성까지 진격하던 뒤였다. 그리하여 조헌은 전라도로 진격하려던 일본군과 금산성 밖에서 일전을 하였다. "한 번의 죽음이 있을 뿐 의의에 부끄럼이 없게 하라" 고 독려하며 혈전을 벌였다.

화살이 다 떨어진 뒤에도 한 명도 도망가는 의병이 없이 육박전으로, 즉 그들이 가산사에서 수련한 무예와 무도 정신의 기량을 최후까지 발휘하면서 싸우다 모두 순절했다. 조헌도 이 전투에서 전사하였으며 영규의 승병들도 거의 순절하였으며 영규는 중상을 입고 며칠뒤 사망하였다. 물론 일본군도 사망자가 많아서 3일간 시체를 불태우고 무주와 옥천에 집결해 있던 부대와 함께 퇴각함으로써 호서와 호남지방은 안전하게 회복될 수 있었다. 그리고 왜군들이 물러간 뒤 박정량朴廷亮 등이 순절한 의사 700여명의 유골을 모아 큰 무덤으로 합장을 했는데 이를 '칠백의총七百義塚' 이라 부른다. 금산군 금성면 의총리에 있으며 사적 105호로 지정되어 있다. 간악한 일본은 역사적인 사실을 은폐하려고 일제 말기에 칠백의총을 파괴하기도 하였다. 현존하는 칠백의총은 1963년에 정화작업을 하였고, 1968년 및 1976년에 건립하였다. "조헌은 평범한 관료라기보다 강직한 선비 같은 인물이었다. 율곡의 사상을 이어받은 개혁사상가로서 평소 군비강화를 주장했고, 임진왜란 직전에는 전쟁을 예측했을 뿐만 아니라 막상 전쟁이 시작되자 직접 최일선에서 의병으로 종군함으로써 지행합일을 몸소 보여준 실천가였다. 인류의 보편적 가치관인 인도와 정의를 추구하고, 무엇보다 민생안정의 바탕 위에 인간다운 삶의 모습을 갖추기 위해 부단히 노력한 역사적 지성이었다. 의리정신을 계승해 위민, 애민으로 그의 삶을 일관했던 참다운 선비였으니 그의 정신은 영원히 귀감이 될 것이다." (국방일보)

Beef Soup for the Soul **서울설렁탕**

자식이 아프거나 허약할 때
미국 어머니들이 치킨 수프를 끓여주시듯,
당신의 몸과 마음을 따뜻하게 데워주는
좋은 설렁탕 (Beef Soup)을 만들겠습니다.



1245 Commonwealth Avenue, Allston
617-505-6771

설렁탕 갈비탕 육개장 도가니탕
수육 족발 보쌈
삼겹살구이 돼지갈비구이 양념갈비구이



Residential, Commercial, Business Specialist

Kwang O Kim / 김광오
Vice President
Direct: 617. 792. 8615



미주 최대 한인 부동산 그룹 / 20여년 역사 /
1500여명 이상의 에이전트 / 연 300억불의 매출 실적 /
50여 지역 미국 지사 / 한국 및 캐나다지역 지사



Woburn
단독주택 / \$384,900
방 4, 화 2, 1562 sf.
새로 수리된 깨끗한 집
하이웨이에 근접



Boston
콘도 / \$425,000
방 1, 화 1, 654 sf.
Top quality condo
Fenway, B.U. Area



Westminister
타운하우스 / \$149,900
방 3, 화 2, 1200 sf.
조용하고 아담한 타운하우스



Acton
단독주택 / \$508,995
방 2, 화 2.5, 2504 sf.
New Construction
짜임새 있는 실내 구조

13년의 탄탄한
경력과 노하우로
최고의 부동산 서비스를
제공해 드립니다.

Lexington Office
40 Waltham St.
Lexington, MA 02421
Tel 781. 259. 4989
Fax 781. 259. 4959

Newton Office
1111 Washington St.
Newton, MA 02465
Tel 617. 969. 4989
Fax 617. 969. 4959

BostonNewStarRealty.com
NewStarRealty.com



Burlington
단독주택 / \$789,000
방 4, 화 2.5, 3150 sf.
Busline, Shopping, Parks



Winchester
단독주택 / \$814,900
방 4, 화 2.5, 2550 sf.
Spacious open floor plan



Woburn
단독주택 / \$649,900
방 4, 화 2.5, 2417 sf.
두 가구를 위한 구조



Acton
단독주택 / \$490,000
방 4, 화 2.5, 1824 sf.
Charming brand new house

보스톤 한국콜택시
Boston Hankuk Jonghap Service, LLC

- 공항 픽업/관광 ● 소형 이삿짐/카지노
- 미니밴/승용차 ● 쇼핑물(아울렛 물)

617.461.9270

한인업소록

Korean Business Directory

이민법 전문 변호사



스티브 서

비자 / 영주권
투자이민 / 취업이민
Lawcity7@gmail.com

617-877-3435

www.Stevesuh.com

Vol 10. No.6 February 7 2014

한인들과 함께하는 좋은신문 Bostonkorean@hotmail.com

발행처 : The Boston Korea

161 Harvard Avenue, Suite 13, Allston, MA 02134 전화: 617-254-4654, 광고문의 전화: 617-775-8474

한진택배
HANJIN EXPRESS
보스톤 대리점

Tel 617.782.2424
175 Harvard Ave St14A, Allston, MA

“차량안전, 이젠 마음 놓으세요!”

BOGO Cam보고 캠 ‘블랙박스’

업소탐방 230

보고 캠 BOGO Cam

71 Tosca Dr. Stoughton, MA 02368,
617-852-0400

(보스톤 = 보스톤코리아) 김현 천 기자 = 차량 사고가 났을 때 꼼꼼히 점검해 주는 ‘똑부러지는 비서’가 보스톤에 보급되고 있다. 충돌, 급브레이크, 급발진 등 차량에 충격이 발생할 경우 녹화된 영상을 통해 사고의 원인과 책임을 명확히 규명할 수 있도록 도와주는 ‘차량용 블랙박스’가 바로 그것.

한국의 (주) 조우텍 제품(www.joutec.com)을 보급하고 나선 ‘보고 캠(BOGO Cam)’은 전매사 추세츠 태권도협회장인 이학재(Paul Hakjae Lee) 관장이 설립한 것으로, 전방 녹화 제품/전후방 2채널 녹화 제품/전후방 동체 카메라 동시녹화 제품/OBD 네트워크 제품을 취급한다.

특히 OBD(On Board Diagnostics) 네트워크 블랙박스는 스마트폰과 연동해 자동차의 전반적인 상태(주요 부품의 이상 등)를 스마트폰으로 체크할 수 있을 뿐 아니라 저장된

블랙박스 영상을 Wi-Fi로 전송할 수 있는 첨단 블랙박스이다.

이학재 대표는 “초보운전자나 여성운전자, 영어가 불편한 운전자 등 자신의 입장을 적극 옹호하는게 힘든 운전자들에게는 필수제품”이라며 “교통사고가 났을 경우 블랙박스에 저장된 메모리카드를 빼서 보여 주면 상황 끝!”이라고 자신만만했다.

이 대표는 또한 “2015년부터는 미국에서도 판매되는 모든 차량에 블랙박스가 설치되지만, 비행기 블랙박스처럼 차체 내에 장착돼 사고 발생 시 자동차의 상태만 감지해 저장된다”며 “‘보고 캠(BOGO CAM)’에서 보급하는 한국형 블랙박스는 블랙박스의 카메라가 전후방을 촬영하기 때문에 사고시 증거자료로는 이만한게 없다”고 말했다.

‘보고 캠’의 블랙박스는 기본적으로 사고분석을 위한 장치다. GPS, 속도계와 연결되어 사고분석에 용이

하다. 크기는 하이패스 단말기보다 조금 크고 가격은 150불대부터 300불대까지이다.

차량의 시동이 켜짐과 동시에 차량 안에서 대화하는 내용(상대의 동의를 얻어야 함), 차량이 바라보는 전면과 차량 후면이 모두 촬영된다. 주행중 뿐 아니라 주차중일 때의 영상도 녹화되고 차박으로 나가는 모습 등도 SD 카드에 저장된다. OBD(On Board Diagnostics) 네트워크 블랙박스는 사고 발생 시 스마트폰을 통해 녹화영상을 보험회사로 전송 가능하다. 이는 교통사고 현장 목격자의 증언보다 훨씬 더 강력한 증거가 될 수 있다.

2주전 ‘보고 캠’으로부터 블랙박스를 구입해 사용하고 있는 권영대 씨는 주차할 때 늘 불안했는데, 블랙박스를 설치하고 나서는 안심이 된다”며 “주변에 권하고 있다”고 말했다.

현재는 보스톤 지역에서 유일하게

한국형 블랙박스를 보급하고 있는 ‘보고 캠’의 이학재 대표는 직접 판매 및 장착 서비스도 해주고 있다.

이 대표는 곧 보스톤 중심가에 보급소를 오픈할 계획을 비치며 “인터넷을 통해 시중에 유통되고 있는 값싼 중국제품들은 화질과 제품의 안정성이 떨어지는 등 하자가 많다”고 주의할 것을 당부했다.

hckim@bostonkorea.com



선가든 힐링센터

지압 침 기치료

617-953-4988

“주님의 사랑으로 모든 이들을 환영합니다!”

하나님의 사랑이 살아 숨쉬는 한 가족 같은 사랑공동체에서 참 기쁨과 평화, 영원한 생명을 함께 누리시겠습니까?

주일예배: 오후 12:30 담임목사: 최 형 락

보스톤 사랑의교회

www.bostonlovechurch.com
1 Church St., Wakefield, MA 01880 (978)869-2596



사고접수까지 한차원 앞서 가는 **똑똑한 블랙박스!!**
스마트폰을 통해 **스마트한 세상**
Smart Drive **SDR-2000**

장 음식 주문

- 김밥 및 떡 전문
- 생일잔치, 교회모임
- 돌, 회갑, 계모임 음식
- 대학교 파티, 결혼식
- 저렴한 가격
- 맛있고 풍부한 음식

Tel: 781-648-0584

보스톤 봉사회

의료보험안내
무료세금보고

508-740-9188

코리아 여행사

617.267.7777
1.800.473.1922

보스톤코리아 업소탐방

신청 방법:
전화번호 617-254-4654
bostonkorean@hotmail.com

오리엔트 여행사
Orient Travel

781.665.0004

145 Main st Melrose, Ma 02176
theorienttravel@yahoo.com

CHOISIGNS & DESIGN

LED Sign, Channel Letter, Truck Lettering, Banner, Poster, Window Letter, Car Sign, Lighted Box, All Types of Signs.

ART

간판 및 사인

617.470.1083
e-mail choisigns@yahoo.com

▶광고 마감: 매주 화요일 오후 5시(신문)▶수표 보내주소: Payable to: The Boston Korea 161 Harvard Ave, Suite 13 Allston, MA 02134

사업의 시작은 이경해 부동산

Tel 800.867.9000
Cell 508.962.2689
email: kayleebrokers@aol.com
www.leebrokers.biz

알뜰 나눔터 안내

보스톤코리아는 2013년 5월 1일부터 새로운 알림광고 요금정책을 적용합니다. 보스톤 코리아 네이션 와이드 광고를 선택하시면 LA, 애틀란타, 뉴욕, 시카고, 애틀란타, 달라스, 시애틀 및 보스톤까지 총 미주 8개 지역의 오프라인 신문을 통해 광고를 동시에 내보내도록 합니다. 네이션 와이드의 광고는 총 5줄까지 가능하며 한 달 광고료는 \$50입니다. 여러분의 많은 이용 바랍니다. **N**은 보스톤 지역 외 네이션 와이드 광고임을 알려 드립니다. 만약 보스톤 지역 광고만을 원하실 경우 한 달에 \$30입니다. 결제는 그레딧카드로 하실 수 있으며 개인수표 또는 머니 오더 등을 보내주셔도 됩니다. 신문 광고 마감은 매주 화요일 오후 5시입니다. 보스톤코리아닷컴 광고는 신청 당일 업데이트 가능합니다.

구인

광고 문의 617-254-4654

벨몬트, 캠브리지 지역 세탁소에서 일하실분 구함(프레서, 카운터)
617-484-9865

뉴튼 네일살롱에서 직원 모집합니다

****초보자, 기술자, 중간 기술자, 환영****
****자격증 소지 하신분, 또는 취득 가능 하신분****

(저희 가게는 뉴튼에 위치하고 있으며 네일 살롱중 가장 단골고객을 많이 보유하고있는 6년차 가게 입니다.
주 7일간 오픈하며 풀타임에 한해선 (휴가, 및 공휴일) 페이도해드립니다.(파트타임, 토 일 하실분 환영) 관심 있으신 분들은 전화 주시길 바랍니다

617-678-4780/ 617-559-9953

N 주방헬퍼 구함
워싱턴주에 위치한 테리야끼에서 주방헬퍼 구함
숙식제공
509-432-4838, 509-432-4825

N [식당 입대]
살기 좋은 노스캐롤라이나(NC) 에서 시설 잘된 한국 식당을 오픈 하실분 연락 바랍니다
연락처 : NC 상공회의소
919-349-3016

겨울에도 손님 많은 Nail Shop

JuJu Nails&Spa

지역: 웰슬리(Wellesley, 고급 동네, T Green-line D-line, Woodland Station 라이드 가능)
자격조건: 자격증 소지자 및 취득 가능한 젊고 참신한 남, 녀
타주 라이선스(트렌스퍼 가능하신분),
기술사 무료 제공
근무형태: 풀 타임 및 파트타임 (주 7일 오픈)
주중, 주말 및 원하시는 요일 하루도 가능함
급여: 주급제 (팁: 매상의 20% 보정제)
올리데이 페이 및 보너스 지급
지원방법: 전화통화 후 내방

(347)892-0007
(774)208-3369

레오민스터에 위치한 한국식당 아리수에서 함께 일할 웨이추레스 구합니다
978-466-8688

우스터 지역, 세탁소에서 카운터 프레스 구합니다
508-735-3136

뉴햄프셔 내슈아 몰 헤어 악세서리 카트에서 일하실 분 찾습니다
603-888-0034

드라이클리닝 셔츠 홀세일합니다
픽업 & 딜리버리
978-766-6831

사고 팔고

광고 문의 617-254-4654

N 그로서리&테리야끼매매
페더럴웨이에 위치한 그로서리&테리야끼 매매
일매상 2,300불
매매가 199,500불
종업원 없이 부부가 운영할 수 있음
6일만 오픈
시애틀
부재시 메세지 남겨 주세요
253-250-8146

N [구인]
한국마켓안에 있는 한식당 주방장 구함
월급 \$3,000 - \$4,000
가족처럼 일하실분 연락주세요
Warmer Roins, GA지역
615-714-8016

N 직원 모집
AutoCAD Drafter
- 건축 설계/Curtain Wall 경험자 우대
- Resume/문의사항:
cadjobs14@hotmail.com

N [매매]
픽업 스테이션 매매
위치 : 1 - 985 게인스빌, GA
개인사정으로 인한 급매
관심 있는 분만 연락
면적 900 sq
퍼브릭스 몰안에 위치
678-296-1669

N [유기농 농산물 판매]
유기농 고추가루, 각종약재버섯, 산채나물 판매 합니다.

고추가루	1Bag	\$60
영지버섯	1Bag	\$100
대추	대	\$25
	소	\$20
고사리	1Box	\$120
취나물	1Box	\$100
질경이	1Box	\$90
비름나물	1Box	\$ 80

봄에는 생버섯도 주문 됩니다.
모든 작물을 유기농으로 재배하니 안심하시고 주문 하시기 바랍니다.
연락처 H 915-751-0245,
C 915-539-8266

주방 쿡/주방보조 구함

주방 쿡(중식경험자)/
주방 보조(초보가능)
풀, 파트 타임 구합니다
(603)889,0055
(문의 3시 이후)

4989 부동산매매는

뉴스타부동산

617-969-사구팔구
www.newstarrealty.com

Boston HTPC

데스크탑, 랩탑PC 수리
맥북, 아이맥 수리 및 윈도우설치
각종 데이터 복구 및 백업
인터넷 연결 및 공유기 설치
TEL 617-645-8885

Boston Tax International, Inc.
www.bostontaxint.com

신뢰할 수 있는 파트너가 되어 드리겠습니다.

Daze Lee (데이즈 리)
공인회계사 / 공인관리회계사

Boston Tax International, Inc.
대표회계사

주요 담당업무:

- 각종 조세 신고 및 납부
- Payroll Service (Pay stub 관련 서비스)
- Workers Compensation 관련 자문
- 불법 체류자 조세 자문 및 사업 관련 자문
- 이중 국적 납세자의 조세 관련 자문
- 해외 송금 및 해외 금융재산 신고 관련 자문
- 유산, 상속, 증여세 관련 자문
- 자녀 학자금 신청 관련 자문
- 연방국세청 (IRS) 혹은 주정부 과다 조세 채무 관련한 자문
- 개인 및 사업 절세 상담
- 택스 아이디 신청 및 사업신고, 폐쇄 신고
- 사업 관련 구상과 관련된 재무 설계 상담
- 사업 관련 계약서 검토 및 자문
- 토지 및 주택 구입시 내용 검토 및 자문

Providence College 경영대학원 MBA (석사)
University of Massachusetts 법과대학원 (법학박사과정)
(현) Bunker Hill Community College 회계, 재무학 교수
(현) Massachusetts College of Pharmacy and Health Sciences 겸임교수
(현) Massachusetts Bay Community College 겸임교수
(현) Bay State College 겸임교수
(현) Santa's Magic, Inc. 감사위원
(현) American Institute of CPAs 회원
(현) Massachusetts Society of CPAs 회원
(현) Institute of Management Accountants 회원
(현) Chartered Global Management Accountants 회원
(현) Korean-American CPA Association in Greater New York 회원

상담 전화 **508) 250-6954**
P.O. Box 86, Randolph, MA 02368
Fax) 781-885-7758 / dazeleecpa@gmail.com

한인 업소록

Korean Business Directory

한인들과 함께 하는 좋은 신문

보스톤 코리아

BOSTONKOREA.com

현재 한인업소록의 각종 전화번호를 업데이트 하고 있습니다. 혹 누락된 번호가 있으면 617-254-4654나 bostonkorean@hotmail.com으로 바로 연락 주십시오. 즉각 반영 해서 올리도록 하겠습니다.

간접 주요 전화

가정폭력상담소(Ex. 33)	617-338-2352
견인	800-632-8075
고등교육위원회	617-727-7785
고등교육정보센터	800-442-1171
공중위생국	617-624-6000
구세군	617-536-7469
국세청	800-829-1040
남씨문익	617-976-6200
로간국제공항	800-235-6426
미아찾기	888-477-6721
백메이역	617-345-7958
보스턴공립학교	617-635-9000
보스턴수도	617-989-7000
보스턴시청	617-635-4500
보스턴총영사관	617-641-2830
사우스익	617-345-7958
사회보장국	800-772-1213
성폭행	781-237-9110
성폭행	617-492-8300
시간문의	617-637-123
아동보호	617-748-2000
아동학대	800-792-5200
알코올/마약	617-445-1500
여성학대	617-248-0922
운전면허	617-351-4500
벨페어	617-348-8500
자원봉사	800-522-8086
적십자	800-564-1234
전화신청 (Verizon)	800-941-9900
전화교정선교 (Verizon)	617-555-1515
택시	617-343-4475
AAA	800-222-4357
FBI	617-741-5533
MBTA	800-392-6100
NSTAR가스	800-572-9300
NSTAR 전기	800-592-2000
RCN케이블TV/전화	800-746-4726

한인회

뉴잉글랜드 한인회	781-933-8822
뉴햄프셔 한인회	603-767-1356
로드아일랜드 한인회	401-368-0467
메인한인회	207-756-0092
버몬트 한인회	802-734-2521

주요 단체

국회발전기금추진위원회	978-407-7554
국회발전기금추진위원회(내)	603-889-8201
뉴잉글랜드폴프협회	617-438-9763
뉴잉글랜드공공건축회	978-902-8305
NE교육자협의회	978-394-3060
뉴잉글랜드문인협회	978-688-3137
뉴잉글랜드 산악회	774-270-1948
뉴잉글랜드시인협회	508-962-2689
뉴잉글랜드교회협의회	978-394-3060
뉴잉글랜드해변대천우회	617-833-1360
대사추진추진위원회	603-894-5425
민주평통보통협의회	413-535-0916
보스턴 대한체육회	781-326-9009
보스턴산악회	978-569-3256
보스턴한미노인회	978-994-5490
재미과학기술자협회	857-998-7043
재향군인회	339-298-7187
세탁인협회	508-826-5270
이북도도인연합회	978-514-3399
한인학교교동협회	781-424-5269
F한인경제인협회	401-481-4900
한국인인양동회(메인)	207-878-5652
6.25참전유공자회	978-725-9597

동창 향우 동호회

건국대학교동창회	401-738-8735
경고고등학교동창회	508-995-7242
경기고등학교동창회	781-861-0437
경복고등학교동창회	617-921-8799
고려대학교 교우회	617-795-1779
뉴잉글랜드 산악회	774-270-1948
배재중고등학교동창회	978-474-4780
보스턴 산악회	978-569-3256
보스턴한인사회관	617-789-4964
산사랑	774-270-1948
서강대동문회	978-314-9620
서울고 동문회	617-792-2635
서울대학교동창회	978-821-9434
서울신학대학교동창회	
성공관대동창회	802-734-2521
양정중고등학교동창회	508-541-6969
연세대학교 동문회	617-277-0730
이화여고동창회	978-390-1552
이화여대동창회	603-622-8883
강원도민회	617-875-1801
충청향우회	678-717-8800
한양대동문회	508-455-1490

언론

보스턴코리아	617-254-4654
한인회보	781-933-8822
중앙일보(뉴욕)	718-361-7700
한국일보(뉴욕)	718-482-1111
Grapevine Times	781-548-9945

종교

가톨릭	
구세군 물든교회	617-792-8780
그린랜드 연합 감리교회	603-430-2929
글로벌 미션 보스톤교회	617-913-3074
나사렛사립교회	781-439-1840

뉴잉글랜드감리교회	617-969-0507
뉴튼 아름다운 교회	617-869-8159
갈보리교회	413-789-9888
구세군물든교회	617-792-8780
그레이스연합감리교회	203-459-8517
그리니치한인교회	203-861-1134
그린랜드연합감리교회	603-430-2929
나사렛사립교회	781-439-1840
내슈아한아메교회	603-888-8040
뉴잉글랜드감리교회	617-969-0507
뉴잉글랜드한미교회	413-567-9142
뉴튼 아름다운 교회	617-869-8159
뉴햄프셔장로교회	603-437-5134
뉴햄프셔한인교회	603-264-6799
라이코스교회	978-387-1115
라이스한인침례교회	508-926-8236
로드아일랜드장로교회	401-351-2347
로드아일랜드제일교회	401-944-0520
로대영의길장로교회	401-821-2311
메리 맥 교회	978-806-1363
목양교회	978-233-1690
무지개교회	207-774-1617
밀알한인교회	978-244-0691
렉싱턴 풍성한교회	617-953-0856
버클랜드 침례교회	617-864-5948
보스턴 국제교회	617-459-6479
보스턴 감리교회	617-933-0004
보스턴 사랑의교회	978-869-2596
보스턴 사랑제일교회	978-844-2404
보스턴 산성교회	617-997-6165
보스턴 새생명교회	617-947-6765
보스턴 생명의 교회	978-777-1800
보스턴서부장로교회	978-578-6987
보스턴 성결교회	781-894-3958
보스턴 성령교회	781-275-8233
보스턴 소망교회	781-396-1004
보스턴시온성교회	978-758-4541
보스턴시온성교회	617-279-3270
보스턴 온누리교회	781-933-7044
보스턴웨슬레감리교회	781-393-0004
보스턴 장로교회	608-435-4579
보스턴 제일교회	617-458-2733
보스턴 주님의교회	617-966-9608
보스턴 중앙교회	617-230-5004
보스턴필그림교회	857-636-9985
보스턴 한인교회	617-739-2663
보스턴 한우리교회	978-454-0454
보스턴한인연합교회	978-923-9581
북부보스톤감리교회	978-470-0621
비전교회	617-308-2391
새빛교회	781-652-0001
새예루살렘교회	774-249-0022
선한목자장로교회	904-400-9386
성요한 교회	617-861-7799
순복음 보스톤교회	617-413-5372
스프링필드한인장로교회	413-789-4522
스프링필드제일교회	781-671-2477
시온감리교회	401-739-8439
아름다운교회	617-869-8159
안드레 교회	978-534-3394
열방교회	617-620-3352
에이이 베델교회	978-274-2369
엘리스트 한인장로교회	413-549-6495
엘리스트 시온교회	413-549-9200
우스터 교회	508-799-4488
워싱턴프론티어 교회	918-876-2815
임마누엘 연합교회	978-394-3060
자연교회	603-437-6151
홍은영교회	978-930-6613
지구촌방주교회	434-382-9450
케임브리지한인교회	617-491-1474
케임브리지연합장로교회	781-861-3877
퀸시영생장로교회	617-770-2755
하버드 한인선교회	617-441-5211

남궁연골프교실	978-474-4780
ABC골프	603-401-7990
최현주 골프 레슨	339-223-4700

공인 회계사

김양일 회계사	617-901-0707
김창근 세무사	781-935-4620
노성일공인회계사	781-863-2232
이현주 회계사	781-944-2442
이영원 회계사	617-455-8073
정진수회계사	508-584-5860
한미선회계사	617-792-2355
한성애회계사	617-283-7151

꽃

미스틱화원	617-666-3116
데코플라워	617-875-0648
앤더슨꽃집	781-894-1843

금융/투자

인디펜던트(부영욱)	617-777-2929
에이저 리	781-591-2722
이종수파이낸스	617-799-6158

뱅동/에어콘/히팅

JK 플러밍	978-303-7000
Nirvana Air	508-473-3429

노래방

도레미노래방	617-783-8900
진 노래방	617-782-9282

도서관

뉴햄프셔한인도서관	603-644-1991
보스턴공립도서관	617-539-5400

당구장

울스트링당구장	617-782-0969
---------	--------------

동물병원

김문소 동물병원	978-851-3626
윤상대 동물병원	978-343-3049
제임스길 동물병원	978-658-5282

떡/진치/반찬

형제떡집	978-975-3303
장음식주문	781-648-0584
한아름	617-547-8723

미용실

가위소리	617-782-8111
그레이스킨케어	978-468-0039
그레이스커피클럽	617-331-1011
던오 헤어살롱	617-206-4560
뷰티풀 헤어살롱	857-284-3879
세리 미용실	781-742-7374
압구정동얼굴방	617-437-0378
웨스트메인 헤어	508-734-0446
타케이 헤어디자이너	508-768-7675
프루퍼셀 헤어디자이너	978-772-7886
헤어 스크린	617-787-1735
헤어 센스	617-773-1220
헤어 Collage	617-354-4660
미용실 코리아LEE	617-913-3559
AYER BEAUTY SALON	978-772-6555
최지혜헤어스타일	617-818-5596

돌상 대여

해피돌상	617-583-2339
------	--------------

방송국

엔티비보스톤사립국	617-650-6656
한국디지털위성	617-567-1346

변호사

김공식특허변호사/변리사	617-239-0839
김성국 변호사	781-438-6170
김성희 변호사	617-884-0002
김연진변호사	617-742-7707
김공식특허변호사/변리사	617-239-0839
김성국 변호사	781-438-6170
김성희 변호사	617-884-0002
김연진변호사	617-742-7707
박현종특허변호사	978-474-8880
성기주변호사	617-504-0609
스티브지 변호사(이민법)	203-852-9800
워드랜드/엑셈변호사	203-324-6155
장우석 변호사	781-712-1706
정선진변호사	617-230-0005
피터전변호사	203-386-0503
JOHN DOWNEY 법률사무소	647-964-5809
STEVEN S. KIM 변호사	617-879-9979
Joy Lee 변호사	617-624-0292
Young Lee Danesh	617-367-4949

병원

가정의	
그레이스 김 가정의	978-475-5656

내과

오상익	617-632-1070
하버드캠프(의내과)	617-421-2282
한서동내과	401-722-0305

산부인과

최의웅산부인과	401-726-0600
이윤노산부인과	508-427-3000

소아과

장경이 소아과	978-687-2119
---------	--------------

심리상담

배주은심리상담사	617-566-1055
심리상담	
양미아헤럴리카운셀링	508-728-0832
임나경심리상담사	617-738-9622
재활의학	
가족치료센터	781-365-1876
덕터스통증병원	617-731-1004
성진우척추신경전문	978-688-6999
추 남남 D.C.	617-230-4250

치과

김동원치과	978-689-9363
김정규 치과	860-623-2601
브라이언윤치과	978-655-1583
신영목 치과	617-265-5606
안 치과	781-647-8000
엑셀패밀리덴탈	617-471-6970
이영완치과	508-987-8228
이요셉치과	781-431-7295
케임브리지덴탈	617-492-8210
케임브리지덴탈어스	617-871-1482
퀸지스치과	617-471-2184
퍼스트치스덴탈그룹	781-273-2233
프루팩트덴탈그룹	617-576-5300
한은애고정치과	781-894-1127
아이콘덴탈	781-861-8978
ASHLAND FAMILY DENTAL	508-881-7272
장승희보철임플란트	617-498-1470
전문치과	401-729-2711

기타

메모리병원(병리)	203-330-8080
-----------	--------------

보석

국제보석상	617-523-2553
메타판보석	617-298-6661
우리보석	781-272-2400

보험

고영복(메트라이프)보험	978-646-3042
스티브(남술)뉴욕생명	617-538-7851
미용학 보험	781-325-3406
조종은 종합보험	781-255-1134
베스트치스인종보험	617-782-8800

비디오

나비스(촬영/편집)	617-756-5744
------------	--------------

부동산

가나안부동산(손숙한)	617-290-0623
김종희부동산	978-866-7789
김현구부동산	617-694-0985
김현정부동산	617-388-8527
백영주부동산(뉴스타)	978-239-0141
송기백부동산	781-510-9924
송현미부동산	617-835-7664
순옥원부동산	508-737-8636
신현철부동산	617-947-6293
에이블부동산(채해경)	617-868-2253
오성희부동산	617-275-3109
이정해부동산	800-867-9000
이정선	781-874-2087
이도경(condo & rental)	781-771-0047
정해운부동산(EXT.125)	603-770-3491
정윤숙부동산	617-236-8600
조현경부동산	508-249-5838
프루먼실(이효숙)부동산	203-255-2800
프루먼실(김미경)부동산	603-845-2138

사건

김아람 포토그래피	617-529-0427
나비스 스튜디오	617-756-5744
영스튜디오	774-253-1800

생선가게

매터팬피시마켓	617-298-2260
매일전치피시	781-862-7984
보스턴피시	617-282-2980
브룩린피시마켓	508-580-1016
스타피시마켓	617-524-8711
피시마켓	617-282-6142
파이스피시마켓	617-522-2028
씨푸드	781-961-1114

식당

가든하우스	978-691-5448
가주순두부	617-208-8540
고향식당	413-586-2682
교도	401-232-3838
KIKU(한&일식)	603-882-8644
가우가	617-566-8888
뉴장수갈비	781-272-3787
다빈	781-860-0171
다오라시	508-587-3920
다이내마이트	603-889-0055
다케무라일식	617-492-6700
리틀부산	978-897-5107
마소바 (Ma Soba)	617-973-6680
만나시	781-648-8878
명동일번지	617-206-3229
미가	860-895-8739
미나도	508-647-0495
미나도 스시	617-731-5200
미소노	978-686-9546
Mr. 스시	617-731-1122
Mr. 스시 (Arlington)	781-643-4175
베를레함투고	617-337-3500
본촌	617-254-8888
본촌 허버드스퀘어	617-868-0982
북경반점1	617-623-7220
북경반점2	617-254-

한주간



시청률 순위

2014년 1월 27일 ~ 2월 2일

1위
KBS2 주말연속극
왕가네 식구들
42.7%

KBS 주말 연속극
왕가네 식구들

2위 KBS1 일일드라마 사랑은노래를타고 25.9%

3위 SBS 드라마스페셜(별에서온그대) 24.8%

4	MBC	월화특별기획(기황후)	23.8%
5	KBS1	KBS9시뉴스	19.0%
6	KBS2	개그콘서트	17.6%
7	KBS2	일일드라마(천상여자)	15.8%
8	KBS1	전국노래자랑	15.0%
9	MBC	주말특별기획(황금무지개)	14.3%
10	SBS	스타주니어쇼붕어빵	14.2%

* 한국 TV KBS, MBC, SBS를 월 \$24.99에 볼 수 있는 안TV (617-955-9112) 지금 신청하세요!

한주간 흥행 차트 순위 10

01	Let It Go	Indina Menze
02	안녕	효린(씨스타)
03	Something	걸스데이
04	노래가 늘었어	에일리
05	Fxxk U	가인
06	그대가 분다	엠씨 더 맥스
07	조금 이따 샤워해	Gary
08	금요일에 만나요	아이유
09	La Song	비
10	My Destiny	린

숫자 퍼즐 (Sudoku)

3	5			2		7	9
			5		2		
2			8	9		1	5
	2					6	1
1		3	2	9	5		8
5		9				2	
6	8			2	7		4
		7		1			
9	1		4			5	6

2월 9일 - 2월 15일

재미로 보는 주간 운세 지문 철학원

www.askjiyun.com
213-739-2877



<p>쥐띠 전화위복이 될</p> <p>● 운수: 냉정한 판단과 과감한 결단력이 필요한 때입니다. 결단을 내리는 시기를 잘 잡으면 전화위복이 될 수 있습니다. ● 금전: 현실에 만족하고 재물을 탐하지 말아야 할 때입니다. 주식 투자 생각은 가능하면 억누르는 것이 좋겠습니다. ● 애정: 어쩌서 저런 말을 할까 하는 원망부터 하기 보다는 내가 어떤 말을 했기에 이런 말을 듣게 되나 먼저 살펴보아야 할 것입니다. 84, 72, 60, 48, 36, 24년생은 11, 14일 길일, 13, 15일 주의.</p>	<p>소띠 노력한 만큼의 대가가 있는</p> <p>● 운수: 유리한 조건으로 취업을 할 수 있게 되고 투자할 분야에 대한 좋은 어드바이스도 받게 됩니다. ● 금전: 성실하게 일을 처리해 나가면 생각지 못한 커다란 이익을 얻겠습니다. 노력한 만큼의 대가가 있는 주입니다. ● 애정: 미뤄오던 이성문제에 희망이 보이기 시작합니다. 서로간의 사랑을 다시 한 번 확인하게 되는 애정의 주기입니다. 85, 73, 61, 49, 37, 25년생은 10, 15일 길일, 14일 주의.</p>	<p>범띠 오해나 원망이 풀릴</p> <p>● 운수: 여태까지 노력한 것이 헛되지 않도록 쌓아올린 탑을 지키면서 가꾸어 나가는 자세가 필요한 주입니다. ● 금전: 지금 투자하는 것은 매우 중요한 일입니다. 잃느냐 얻느냐는 자신의 머리회전과 노력 여하에 달려있는 점을 기억하세요. ● 애정: 지금 내게 돌아오는 이 말이 내가 던진 어떤 것 때문이라 생각하면 아주 많은 오해나 원망이 풀릴 길이 열릴 것입니다. 86, 74, 62, 50, 38, 26년생은 13, 14일 길일, 9, 15일 주의.</p>
<p>토끼띠 자신에게 유리한 방향으로</p> <p>● 운수: 소송문제나 사업상의 경쟁에 있어서 자신에게 유리한 방향으로 일이 풀려나갈 것입니다. ● 금전: 침착하고 차분하게 상황의 흐름을 보고 판단하면 이익을 볼 수 있습니다. 새로운 사업은 문서관계를 신중히 처리해야 합니다. ● 애정: 남의 말보다는 사랑하는 이의 심중을 잘 살피는 사려 깊음이 있다면 둘 사이에는 아무 일도 생기지 않을 것입니다. 87, 75, 63, 51, 39, 27년생은 9, 12일 길일, 10, 14일 주의.</p>	<p>용띠 가까운 사람이 다리가 되어</p> <p>● 운수: 모든 것이 내 편이 될 수 있는 좋은 때를 만났습니다. 경우에 맞게 일을 처리하면 모두가 잘 따라줄 것입니다. ● 금전: 금전에 이익이 있으니 하는 일이 잘 되겠습니다. 여유가 있을 때 사업의 계획을 가까운 사람이 다리가 되어 마음에 드는 이성을 만날 수 있게 되는 주입니다. 88, 76, 64, 52, 40, 28년생은 10, 15일 길일, 9, 11일 주의.</p>	<p>뱀띠 자신의 틀을 버리고</p> <p>● 운수: 혼자서 생각하고 결정하지 말고 가족과 함께 생각하는 것이 좋은 결과를 가져다 줄 것입니다. ● 금전: 새로운 일은 시작하지 않도록 하세요. 다음 기회로 미루는 것이 손해를 줄이는 것입니다. ● 애정: 신뢰감은 자기의 틀 속에 상대를 꿰맞추는 게 아니라 자신의 틀을 버리고 상대의 마음속으로 다가가려고 할 때 생기는 것입니다. 89, 77, 65, 53, 41, 29년생은 11, 15일 길일, 9, 12일 주의.</p>
<p>말띠 주위에서 지원을 해주고</p> <p>● 운수: 그간의 노력이 결실을 맺도록 주위에서 지원을 해주고 있습니다. 열성적으로 일을 할 수 있는 주가 될 것입니다. ● 금전: 확장의 기쁨이 있겠습니다. 매매도 빠르게 성사되고 생각보다 큰 이익이 생기게 될 것입니다. ● 애정: 이성 교제에 있어서 적극성을 띠도록 하세요. 용기가 있는 자만이 원하는 사랑을 할 수 있게 됩니다. 90, 78, 66, 54, 42, 30년생은 12, 15일 길일, 10, 13일 주의.</p>	<p>양띠 서로간의 대화가 통하고</p> <p>● 운수: 직장인인 경우 윗사람의 도움으로 승진의 기회가 다가옵니다. 시험 및 자신의 실력을 인정받는데도 좋은 성과가 있을 것입니다. ● 금전: 확장하고 넓혀 가는 즐거움이 있으니 이사를 해도 좋겠습니다. 매매도 이익이 따라주고 쉽게 될 것입니다. ● 애정: 서로간의 대화가 통하고 행복합니다. 활기가 있고 의무적인 생활이 전개될 것입니다. 91, 79, 67, 55, 43, 31년생은 9, 13일 길일, 11, 14일 주의.</p>	<p>원숭이띠 철저히 서류를 잘 챙기고</p> <p>● 운수: 개업의 시기로 적절하지가 못합니다. 매매할 때는 철저히 서류를 잘 챙기고 함부로 사람의 말에 현혹되지 마세요. ● 금전: 새로운 사업을 하기에는 이른 시기입니다. 금전이 생기더라도 과도한 욕심을 버려야 할 것입니다. ● 애정: 말 한 마디에 쉽게 속상해 하고 말 한 마디에 마음이 왔다 갔다 할 수 있는 시기입니다. 92, 80, 68, 56, 44, 32년생은 10, 14일 길일, 9, 12일 주의.</p>
<p>닭띠 바람이 가슴으로 새어</p> <p>● 운수: 친한 사람과 함께 하는 일을 시작하지 마세요. 동업과 같은 것은 자칫 친했던 사람과의 관계를 악화시키고 말 것입니다. ● 금전: 현상유지도 어려운 상황에 새로운 사업을 시도하는 것은 더 많은 손실을 가져오게 될 뿐입니다. ● 애정: 바람이 가슴으로 새어 들어가는 것만 같은 주입니다. 결국 두 사람은 감정의 끝만 짚어집니다. 93, 81, 69, 57, 45, 33년생은 11, 15일 길일, 10, 13일 주의.</p>	<p>개띠 즐거움이 함께 하는</p> <p>● 운수: 자신의 능력으로는 힘들겠으니 주변 사람의 의견을 듣고 힘을 빌려서 실행에 옮기세요. 사업은 번창하겠습니다. ● 금전: 오랜 기간 원하던 곳으로 이사를 하게 되는 기쁨이 있겠습니다. 작은 이익도 발생하게 되는 일이 생깁니다. ● 애정: 즐거움이 함께 하는 주입니다. 연인이나 배우자로부터 애정이 듬뿍 담긴 선물도 받을 수 있습니다. 94, 82, 70, 58, 46, 34년생은 12, 13일 길일, 11, 14일 주의.</p>	<p>돼지띠 더 많은 시간과 노력을 기울여야</p> <p>● 운수: 발전을 기대하기보다는 현 상태를 유지하는데 더 많은 시간과 노력을 기울여야 할 때입니다. ● 금전: 금전이 생긴다 하여 영뚱한 일에 과도한 욕심이 부리면 재물이 도로 사라지게 되니 욕심은 금물입니다. ● 애정: 적극적인 연애를 생각해 보게 되는 주입니다. 이미 가정이라는 울안에 갇혀 있는 몸이므로 꿈만 꾸다가 마는군요. 95, 83, 71, 59, 47, 35년생은 10, 13일 길일, 14, 15일 주의.</p>



'수상한 그녀' 새해 국민 코미디 돌풍 일으켜

(보스톤 = 보스톤코리아) 양성대 기자 = 2014년 새해 국민 코미디의 탄생이다. 아이부터 어른, 노인까지 모두를 흥린 '수상한 그녀' 가 극장가 돌풍을 일으키고 있다.

영화 '수상한 그녀' 는 스무살 꽃처녀(심은경)의 몸으로 돌아간 욕쟁이 칠순 할매(나문희)가 난생 처음 누리게 된 빛나는 전성기를 그린 휴먼 코미디. 이번 작품에서 심은경은 나문희와 2인 1역에 도전, 반세기 연령차를 넘나드는 완벽 싱크로율을 보여줬다.

영화는 정말 재밌다. 재미 하나로는 따라올 작품이 없을 정도로 최강 웃음을 선사한다. 심은경이 나오는 순간부터 말 한마디, 행동 하나하나 모두 빵빵 터진다. 일부러 웃기려는 것도 아니다. 순도 100% 웃음이다. 가식적이지 않은 있는 그대로의 웃음이다.

웃음의 비결은 바로 '연기 천재' 심은경에 있었다. 심은경의 연기 내공은 상당하다. 그 어려운 할매 스타일을 보란듯이 재현해냈다. 외모부터 말투, 행동까지 모두 나문희의 모습을 꼭 빼닮았다. 그러면서도 웃음 포인트 하나 놓치지 않는다. 영



화 '수상한 그녀' 를 보고 심은경의 연기력을 혹평한다면, 아마도 그 사람은 영화를 보다 잠들거나 보지 않았을 것이다. 그만큼 심은경의 연기는 '수상한 그녀' 에서 제대로 빛났다.

명품 조연군단도 깨알같은 웃음을 선사한다. 성동일, 김현숙, 김슬기부터 시작해 B1A4 진영, 이진욱, 박인환까지 팀워크가 좋은 축구팀처럼 환상의 호흡을 자랑했다. s.yang@bostonkorea.com



故 이은주 추모식 오는 22일 진행

(보스톤 = 보스톤코리아) 양성대 기자 = 故 이은주의 추모식이 열린다. 소속사 나무엑터스 관계자는 6일 "올해에도 고 이은주의 9주기 추모식이 진행될 예정이다. 지인 및 동료, 팬들이 참석할 것" 이라고 밝혔다.

고 이은주는 지난 2005년 2월22일 스물다섯 나이에 자살로 생을 마감했다. 나무엑터스 측은 매년 이은주의 기일인 2월 22일 추모 행사를 이어왔다.

'이은주 추모식' 소식을 접한 네티즌들은 "이은주 벌써 9주기구나" 와 "이은주 영화 다시 봐야겠다", "이은주 보고 싶다" 등의 안타까운 반응을 보였다.

한편 故 이은주는 지난 1997년 KBS 드라마 '스타트' 로 연예계에 입문했다. 이후 '카이스트', '불새' 등을 통해 스타덤에 올랐으며, 영화 '번지점프를 하다', '연애소설' 등으로 충무로 간판스타로 떠오르며 큰 인기를 누렸다.

s.yang@bostonkorea.com

최수종-하희라, MBC '글로벌 홈스테이 집으로'서 자녀 공개

(보스톤 = 보스톤코리아) 양성대 기자 = '글로벌 홈스테이 집으로' 에서 최수종-하희라의 자녀가 공개됐다.

최수종과 하희라는 지난 19일 방송된 MBC '글로벌 홈스테이 집으로' 프롤로그 편에 출연해 '아마존의 눈물' 에서 인연을 맺었던 아우루족 야물로 가족과 다시 만나는 내용이 전파를 탔다. 이날 방송에서 최수종-하희라 부부는 자녀 윤서와 민서를 공개하며 훈훈한 분위기를 이어갔다.

최수종 아들 민서와 딸 윤서를 본 누리꾼들은 "윤서 완전 하희라 판박이다" "윤서 진짜 예뻐" "윤서 보고 반했다." 등의 반응을 보였다. s.yang@bostonkorea.com

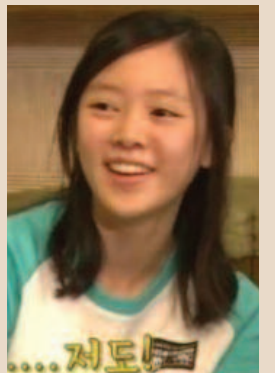

천지보살

운명
사주
궁합
신점

전화예약 617-947-6799

전화로도 상담해드립니다

영상앨범 제작 서비스

50% Sale



추억은 영화다

정지된 사진도 음악과 만나면 멋진 영상앨범이 됩니다
촬영한 사진과 영상을 모아 영화를 만들어 보세요
* 오래된 사진도 복원해 드립니다

영상촬영 / 편집전문 윈도우 동영상 / 유튜브 / 인터넷동영상

나비스 617.756.5744 ozic@hotmail.com

김원태 건축사

Registered Architect • NCARB • CDT • LEED AP
Design • Construction • Management

건축 & 시공



15년 이상의 전문적인 경험
무료 상담 및 견적
하우스 리모델링
각종 건물 신축 • 증축 • 개축

otk212@gmail.com 617.620.8242



미주 최대 한인 부동산 그룹 / 20여년 역사 / 1500명 이상의 에이전트 / 연30억불의 매출실력 / 50여 지역 미국지사 / 한국 및 캐나다 지역지사

전 미주 지역의 Network과 Teamwork 그리고 다년간의 경험과 New Star 부동산만의 노하우를 바탕으로 고객의 성공과 이익을 위해 최선을 다하겠습니다.



백영주
617-921-6979



Kwang O Kim
617-792-8615



Joanne Song
206-734-1407



Sue Rong Tsai
617-792-8842



Yukai Sun
860-830-8599



송경빈
978-844-1508



이제봉
781-654-5281



애나 정
617-780-1675



최진민
617-877-0387



Ritika Chopra
617-697-1191



Michael Yun
617-459-5985



Qiang Ma
617-319-7367

단독주택 Single Family



\$710,000
Sharon, MA
2 Beds, 3.5 Baths, 1969 sf.
실내 수영장 갖춘 고급 주택
미주 살기 좋은 도시 1위
이현주 401-935-3397



\$210,000
Weymouth, MA
3 Beds, 1 Baths, 1180 sf.
Beautiful ocean view
Jin Choi 617-877-0387



\$725,000
Sudbury, MA
3 Beds, 4 Baths, 3072 sf.
잘 관리된 넓은 공간의 집
Perfect place to live and work
Jason Jeon 617-642-5670



\$1,089,900
Lexington, MA
4 Beds, 2.5 Baths
좋은 학군, 햇빛 좋은 남향집
Near I-95, H-mart
Anna Jung 617-780-1675

단독주택 Single Family



\$799,000
Andover, MA
4 Beds, 2.5 Baths, 4001 sf.
Gorgeous colonial home
SJ Park 617-304-7001



\$389,900
Shrewsbury, MA
3 Beds, 2 Baths, 2076 sf.
좋은 가격, 넓고 실용적인 구조
Michael Yun 617-459-5985



\$550,000
Danvers, MA
4 Beds, 3 Baths, 2620 sf.
Large lot
Easy access to I-95
Jason Jeon 617-642-5670



\$829,900
Newton, MA
5 Beds, 4.5 Baths, 2450 sf.
Spacious home for big family
Anna Jung 617-780-1675

타운 하우스



\$480,000
Quincy, MA
3 Beds, 2.5 Baths
깨끗하고 조용한 타운하우스
Jason Jeon 617-642-5670



\$850,000
Cambridge, MA
2 Beds, 2.5 Baths, 1374 sf.
깨끗하고 좋은 구조의 콘도
Joanne Song 617-797-3562



\$149,900
Westminister, MA
3 Beds, 2 Baths, 1200 sf.
조용하고 아담한 타운 하우스
Kwang O. Kim 617-792-8615



\$215,000
2 Beds, 1.5 Baths, 1152 sf.
Chelmsford, MA
업데이트된 roof, water tank
나원태 617-642-3156

Investment
E-2 & EB-5 투자
문의: 781-259-4989

Condo
Cambridge/ \$460,000
2 beds, 2 full baths
Greenline extension
Jason Jeon 617-642-5670

Condo
Cambridge/ \$349,000
Charming 1 bedroom condo
Close to Harvard Sq.
Joanne Song 206-734-1407

리커스토어
Allston
\$1,000,000
S.J Park 617-304-7001

차이나타운 식당
건물까지 가능
보스톤에 5개 뿐인
24시간 영업 허가
S. J Park 617-304-7001

Cleaner
\$220,000
Milford, 건물 가능
주차공간, 사무실
S.J Park 617-304-7001

Drop off Store
Sharon, MA/ \$18,500
급매, 좋은 위치
Potential to grow
Jason Jeon 617-642-5670

Restaurant
\$320,000
엘머스트 downtown/ 일식당
Beer Wine License
Won T. Ra 617-642-3156

Lexington Office
40 Waltham Street, Lexington, MA 02421
Tel. 781.259.4989 Fax. 781.259.4959
www.BostonNewStarRealty.com

Newton Office
1111 Washington St. Newton, MA 02465
Tel. 617.969.4989 Fax. 617.969.4959
www.NewStarRealty.com

Agent 모집합니다. 781.259.사구팔구 617.969.사구팔구



1111 Washington St, Newton, MA 02465
40 Waltham Street, Lexington, MA 02421

www.BostonNewStarRealty.com
www.NewStarRealty.com

미주 최대 한인 부동산 그룹 / 20여년 역사 / 1500명 이상의 에이전트 / 연30억불의 매출실적 / 50여 지역 미국지사 / 한국 및 캐나다 지역지사



김형진
781-956-0409



박성종
617-304-7001



제이슨 전
617-642-5670



헤이즐 송
617-895-7676



Shell Yu
781-526-2416



황수진
617-538-6973



나원태
617-642-3156



Steve Yoo
617-386-3451



신보경
508-361-6064



Claudia Lee
617-817-사구팔구



이현주
401-935-3397



Gina Choi
978-866-3248

Cart Business in Mall



\$80,000
Boston, MA
Downtown Mall 안에 위치
Hot business spot
Anna Jung 617-780-1675

Restaurant

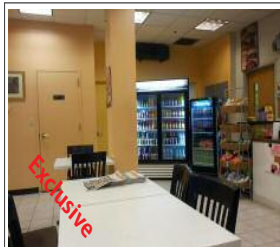

\$250,000
Boston, MA
Boston downtown 중심에 위치
Great potential to grow
Jason Jeon 617-642-5670

Business Consulting



**레스토랑
셋업 컨설팅**
SJ Park 617-304-7001

비즈니스+주택



\$589,000
Weymouth, MA
Full plant dry cleaner +
2 Residential units
Won Ra 617-642-3156

Full Plant Cleaner



\$120,000
Norwood, MA
슈퍼마켓 있는 상가내 위치
넓은 주차 공간
성장 가능성 많은 비즈니스
Jin Choi 617-877-0387

Full Plant 세탁소



\$200,000
Middleton, MA
안정된 Full Plant 세탁소
Milldeon mall 내 위치
Jason Jeon 617-642-5670

Dry Cleaner



Call for Price
North Andover, MA
년 매출 \$180,000
Price reduced
고정 손님 확보
Jin Choi 617-877-0387

Clothing Store



\$100,000
Mattapan, MA
안정적인 수입
모든 inventory 포함
Jason Jeon 617-642-5670

Cafe



\$250,000
Boston, MA
Cafe w/ 프로즌 요거트,
버블티, 아이스크림
Anna Jung 617-780-1675

Restaurant



\$690,000
Allston, MA
맥주, 와인, 소주
SJ Park 617-304-7001

Grocery

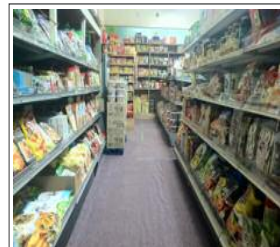

Ask agent for price info.
Allston, MA
1100 sf.
Hot Business Spot
Anna Jung 617-780-1675

Jewelry Business



\$99,999
Worcester County, MA
좋은 위치, 잘 운영되는 비즈니스
New owner를 위한 training 제공
Michael Yun 617-459-5985

Investment

E-2 & EB-5 투자
문의 781-259-4989

Full Plant Cleaner

\$100,000
Weymouth, MA
잘 운영되는 비즈니스
Jason Jeon 617-642-5670

Convenience Store

\$120,000
Worcester downtown
Great business potential
Won T. Ra 617-642-3156

울스톤 식당

건물까지 가능
플리커, 450 capacity
현 1.85M 매출
SJ Park 617-304-7001

Restaurant

\$179,000
Nashua, NH
잘 운영되는 Asian Restaurant
Jason Jeon 617-642-5670

커머셜

커머셜 건물 투자
SJ Park 617-304-7001

울스톤 역 앞

5,000 Sf.
빈자리 렌트
최고 한인 비즈니스 자리
SJ Park 617-304-7001

APT Rental

보스톤 아파트 전문가!
가격, 지역, 방 갯수 등 원하시는
조건에 맞추어 찾아 드립니다.
David Kim 781-956-0409

최고의 실력과 탄탄한 경력을 갖춘 에이전트들이
여러분을 위해 기다리고 있습니다.

지금 곧 전화하세요 !!!



글쓴이: 정철화, Ph.D.
978-726-6979
jungc811@hotmail.com
Stow Acres Country Club
58 Randall Rd. Stow, MA 01775



어디서부터 시작할 것인가?

지금은 하얗게 눈으로 덮여 있지만 이제 한 두달 있으면 이곳 뉴잉글랜드 지방도 일제히 골프장이 개장을 하면서 골프시즌이 시작된다. 겨울동안 라운딩을 하지 못해 애타게 눈이 녹기를 기다리는 골퍼들도 있을테고, 돌아오는 봄날에는 처음으로 골프를 시작하려고 마음먹은 사람들도 있을 것이다. 이유야 어찌되었던간에 무언가를 기다리면서 시작하려고 한다는 것은 즐거운 일이다. 이왕 시작을 하려고 작정을 했다면 잘하고 싶은 마음도 들 것이고 무엇을 어디서부터 시작해야 할지 몰라 당황스런 마음도 들 것이다. 무엇보다도 중요한 것은 시작하는 것이다. 마음은 굴뚝같은데 생각만으로 그치는 경우가 우리주위에 허다하다. 아니 당장 내자신을 돌아보아도 좋은 생각이나 마음가짐은 있지만 행동에 옮기지 못하고 사장시켜 버린 아쉬운 경우가 한두가지가

아니다. 그런 의미에서 어떤 좋은 일을 결심했을때 가장 중요한 것이 일단 시작하는 것이다.

시작을 하고 싶는데 무엇을 어떻게 시작해야 할지 모르는 경우가 있다. 나름대로 자신에게 맞는 것들을 찾아서 잘하고 있는 사람들도 있지만 그렇지 못한 사람들을 위하여 몇가지 도움이 될만한 것들을 제시하고자 한다.

1. 걷기 운동을 시작하라. 골프하면 연상되는 것이 골프공을 치기 위하여 골프채를 들고 스윙을 하는 것이 연상된다. 스윙과 아울러, 아니 어찌보면 스윙보다도 훨씬 더 골프에서 많이 하는 것이 걷는 것이다. 걷는 것만큼 몸에 무리를 주지 않으면서 건강에 도움을 주는 운동은 거의 찾아보기 힘들다. 골프를 설사 잘하지 못하더라도 9홀 혹은 18홀을 자신의 체력에 맞게 꾸준히 걷는다면 그것 자체로 골프가 우리에게 줄 수 있는 가장 큰 유익을 누리게 되는 것이다. 겨울이기에 아무래도 몸이 굳어져 있거나 움크려져 있는 것이 사실이다. 굳어져 있는 근육을 준비시키는 것이 중요하다. 생각이나 마음은 정말 생각하기에 혹은 마음 먹기에 따라 하루밤 사이에 바뀔 수 있다. 하지만 운동을 위한 몸의 근육은 시간이 필요하다. 날씨와 시간이 허락한다면 산책을 통해서라도

걷는 기회를 충분히 갖기를 바란다. 실외에서의 걷기 운동이 불가능하면 헬스클럽이든 아니면 집안에서의 걷기 운동을 위한 기구를 사용하면 된다.

2. 스트레칭을 시작하라. 골프를 하면서 부상을 당하는 가장 큰 원인은 스트레칭 없이 무리한 스윙을 하기 때문이다. 스트레칭 또한 하던 사람이 할수 있다. 어느날 갑자기 골프를 할 기회가 생겨서 그때 스트레칭을 하려고 한다면 막상 그때는 어떻게 스트레칭을 해야 할지를 몰라서 못하게 된다. 설사 어떻게 하는 방법은 안다 할지라도 근육이 말을 듣지 않게 되어서 무리가 따를 수밖에 없다. 지금부터라도 인터넷의 동영상에 따라서 하루 15분정도 꾸준히 한다면 최소한 몸에 무리가 가서 골프를 하는데 어려움은 없게 된다.



3. 골프코스를 연상하면서 연습스윙을 하라. 한 코스에 18개의 홀이 있다고 생각하고 한 홀에 1분 정도의 시간을 할애하여 연습스윙을 한다면 18분만에 라운딩을 마칠 수 있게 된다. 티박스에서 2번의 연습스윙을 하고 정말 공이 있다고 생각하면서 빈스윙을 하고, 두번째 샷도 2번의 연습스윙을 하고 정말 공이 있다고 생각하면서 또 빈스윙을 하는 것이다. 이렇게 이미지 트레이닝과 함께 빈 연습스윙이 올바른 스윙을 몸에 배게 겨울에 할수 있는 최상의 연습방법이라 할 수 있다.



HAPPY

해피돌상

고품격 전통상 대여 (백일상, 돌상)

한국보다 더 한국적인 품품한 전통상차림,
소중한 내 아기에게 한국의 미를 보여주세요!

저렴하고 무심하게!











- 품격을 더하는 화점도 현수막
- 다양한 수공예 소품들

- 엄마의 마음으로 만든 기저귀 케이크
- 국내산 용기접시와 찬기, 공기

- 화려하고 우아한 나비춤패
- 풍성한 상차림 세트

문의 Happydolsang@gmail.com



에이치플러스

양지병원



고국방문 건강검진

〈세상과 환자에 희망을 주고 인간존중의 따뜻한 마음으로 치유한다(Hope • Humanity • Healing)〉는 병원이념을 그대로 옮겨 담은 힐링인테리어로 새롭게 변화된 양지병원에서 뉴스코리아와 함께 고국방문 의료서비스를 제공합니다. 새병원 완공과 함께 선진종합병원으로 새로운 도약을 준비하게 된 양지병원은 350병상 확충과 함께 최첨단 의료장비 구비와 우수전문의 대폭 보강으로 수준 높은 의료를 제공하고 있습니다.



H+ 양지병원

151-852 서울시 관악구 서원동 10-715



VIP 입원 종합검진

남: 210만원 / 여: 220만원

VIP 종합검진 기본항목	남성 추가항목	여성 추가항목
1. 이학적 검사 (신체계측, 비만도, 시력, 혈압)	1. 뇌 MRA	1. 뇌 MRA
2. 청력 검사 (순음청력 검사)	2. 뇌 MRI	2. 뇌 MRI
3. 혈액 검사 (종합혈액 검사)	3. 관상동맥 CT	3. 관상동맥 CT
4. 암표지자 검사 (간암, 대장암, 췌장암, 난소암, 전립선암)	4. 흉부 (폐) CT	4. 흉부 (폐) CT
5. 심폐기능 검사 (흉부 X-Ray, EKG, 노력성 폐활량)	5. 심장 초음파	5. 심장 초음파
6. 요 검사 10종	6. 갑상선 초음파	6. 갑상선 초음파
7. 체지방 검사	7. 경동맥 초음파	7. 경동맥 초음파
8. 부인과 검사 (자궁 경부암, 유방특수촬영)	8. 전립선 초음파	8. 부인과(자궁) 초음파
9. 소화기 검사 (위, 대장 수면 내시경)	9. 골밀도 검사	9. 유방 초음파
10. 복부 초음파 검사 (간장, 췌장, 담 질환)		10. 골밀도 검사
11. 문진 및 전문의 상담		

입원 종합검진

남: 60만원 / 여: 70만원

입원 종합검진 기본항목	남성 추가항목	여성 추가항목
1. 이학적 검사 (신체계측, 비만도, 시력, 혈압)	1. 흉부 (폐) CT	1. 갑상선 초음파
2. 청력 검사 (순음청력 검사)	2. 전립선 초음파	2. 부인과(자궁) 초음파
3. 혈액 검사 (종합혈액 검사)	3. 골밀도 검사	3. 유방 초음파
4. 암표지자 검사 (간암, 대장암, 췌장암, 난소암, 전립선암)		4. 골밀도 검사
5. 심폐기능 검사 (흉부 X-Ray, EKG, 노력성 폐활량)		
6. 요 검사 10종		
7. 체지방 검사		
8. 부인과 검사 (자궁 경부암, 유방특수촬영)		
9. 소화기 검사 (위, 대장 수면 내시경)		
10. 복부 초음파 검사 (간장, 췌장, 담 질환)		
11. 문진 및 전문의 상담		

당일 종합검진

남: 45만원 / 여: 55만원

입원 종합검진 기본항목	남성 추가항목	여성 추가항목
1. 이학적 검사 (신체계측, 비만도, 시력, 혈압)	1. 흉부 (폐) CT	1. 갑상선 초음파
2. 청력 검사 (순음청력 검사)	2. 전립선 초음파	2. 부인과(자궁) 초음파
3. 혈액 검사 (종합혈액 검사)	3. 골밀도 검사	3. 유방 초음파
4. 암표지자 검사 (간암, 대장암, 췌장암, 난소암, 전립선암)		4. 골밀도 검사
5. 심폐기능 검사 (흉부 X-Ray, EKG, 노력성 폐활량)		
6. 요 검사 10종		
7. 체지방 검사		
8. 부인과 검사 (자궁 경부암, 유방특수촬영)		
9. 소화기 검사 (위, 대장 수면 내시경)		
10. 복부 초음파 검사 (간장, 췌장, 담 질환)		
11. 문진 및 전문의 상담		

★ 검사시간

- 당일 종합검진: 8:30am ~ 12:30pm
- 입원 종합검진: 2:30pm ~ 12:30pm(1박 2일)-1인실 (오전 내시경 진행)
- VIP 종합검진: 10:00am ~ 12:30pm (1박 2일)-1인실 (오전 내시경 진행)

★ 특별혜택

- VIP 검진자: 공항 Pick up Service 진행
- VIP 및 입원 검진자: 입원 물품 세트 지원

상담 및 문의 : 뉴스코리아 972.247.9111

양미아의 심리치료 현장에서

양 미아 Licensed Psychotherapist

Private Practice: 1330 Beacon St.
Brookline, MA 02446
37 Fruit St. Worcester, MA 01609,
508-728-0832
yeungmiaj@gmail.com

‘덕’ 이 되는 사랑, ‘독’ 이 되는 사랑

발렌타인 데이를 겨냥한 ‘하트’ 모양의 선전과 상품이 여기저기서 쏟아져 나오고 있다.

사랑을 느끼는 순간 우리의 심장은 빠르게 뛰기 시작한다. 하트모양을 보는 것만으로도 사랑받고 싶은 충동이 무의식적으로 유발될 수 있다. 시장가는 이 상품화를 놓칠 수가 없는 것이다.

신경심리학(Neuropsychology) 학계에서는 이 현상을 뇌 화학효과(Brain Chemistry)로 설명한다. 서로 느끼는 매력의 요소는 다를 수 있지만 상대방에게 호감을 느끼기 시작하면서 뇌의 감정기관인 변연계(Lymbic Area)구간의 활동이 빨라진다. 아드레날린(Adrenaline), 도파민(Dopamine), 세레토닌(Serotonin), 옥시토신(Oxytocin), 바소프레신(Vasopressin) 호르몬이 서로 엮어지면서 사랑의 감정이 형성되는 것이다.

이때 느껴지는 사랑의 감정은 양면성이 있다.

하나는 신선한 젊음과 생기가 느껴지기 시작한다. 세상이 신나고 활기차게 다가온다.

다른 하나는 이와 정반대의 현상이다. 참을 수 없는 갈증과 불안이 느껴진다. 이 불안증은 세레토닌을 급격히 떨어뜨린다. 세레토닌의 양이 떨어지는 만큼 강박증(Obsessive Compulsion)이 성큼성큼 다가온다. 폭발할 것 같은 급격한 감정을 진정시키려 하는데 잘 되지 않는다. 잠이 오지 않는다. 그 사람만 생각한다. 고통스럽다.

남녀간 사랑의 시작은 어쩌면 이렇게 같은 시점에서 시작될 수 있다. 하지만, 사랑의 진행과정은 커풀마다 다른 색깔을 띠게 된다. 사랑하는 이들의 성숙도에 따라, 사회가 허용하는 적절한 관계 여부에 따라, 그리고 서로의 관

계의 대한 책임감에 따라 사랑의 과정은 서로에게 ‘덕’ 이 될 수도 ‘독’ 이 될 수도 있는 것이다.

니체는 말했다. “단 한 사람에게 대한 사랑은 일종의 야만이다. 그것은 모든 사람을 희생하고 이루어지는 것이기 때문이다.”

단 한 사람만을 사랑한다는 것은 자신을 사랑하는 일을 아주 고통스럽게 한다. 그 고통 때문에 자기를 감추고 다른 이의 가면을 쓰고 살아가게 할 수도 있다. 사랑을 집착으로 변하게 할 수도 있다.

김선주 칼럼니스트는 말한다. “사람들을 사랑하기는 쉽다. 그러나 가까이 있는 사람일수록 사랑하기가 정말 힘이 든다.”

사랑받으려는 기대치가 허물어지면서 그 사랑이 미움으로 변한다. 그리고 증오가 시작된다. 증오는 사랑보다 강하다. 그렇게 사랑은 독으로 변하기 시작하는 것이다.

제시카가 테라피를 시작하게 된 것은 그녀의 상사로부터 요청(Referral)이 있어서였다. 그녀는 은행에서 애널리스트로 일을 했는데, 거의 완벽할 정도로 맡은 일을 잘했다.

하지만, 동료와의 관계가 매우 좋지 않았고, 거만함과 함부로 하는 행동 때문에 은행은 골치를 앓고 있었다. 제시카의 어머니는 고등학교 12학년에 임신을 하였다. 집안에 압력에 결혼을 하게 되었다. 결혼 생활은 순탄하지 않았다. 그래서, 제시카는 여러명의 가족들에게 돌아가며 키워졌다. 그녀가 일학년이 될 때, 어머니는 두번째 결혼을 하였다. 새 아버지는 그녀의 어머니하고만 살기를 원했다. 어머니는 확실한 이유를 알려주지 않은 채 그녀를 떠났다.



이 부분을 이야기할 때마다 그녀는 시퍼런 칼날을 세웠다. “절대 용서할 수 없어요.” 라고.

대학교 1학년 시절 그녀는 사랑에 빠졌다. 그녀의 첫 사랑이었다. 사귀고 6개월 후 동거를 시작해 2년간 함께 살았다. 하지만 그도 떠났다. 발목을 잡으며 매달렸지만 소용이 없었다. 그와 같이 만났던 그룹 친구들마저 등을 돌렸다. 그 이유는 그녀가 너무 자기 중심적이고 자기만 옳아야 했고, 너무 도도했고, 다른 이에 대한 배려를 전혀 하지 않았다는 것이다.

그녀는 자신이 남친을 제대로 사랑하지 못했음을 용서할 수가 없었다. 10년이 지나 슬혼을 넘기는 지금까지도 그녀는 자신을 절대 용서하지 못한다. 미련을 버리지 못한다. 그 결과 그 누구도 다시 사랑할 수가 없다.

테라피 중 손바닥도 마추쳐야 소리가 나는데, 이별 이유가 전적으로 그녀의 책임이냐고 물어본다. 이미 헤어지진 10년을 넘은 “그” 라는 존재, 가상의 세계에서나 만나는 “그” 라는 존재가 이렇게까지 그녀의 생을 지배하는 이유는 무엇일까?

그녀는 아주 어렸을 적부터 가상의 대상(Idealized Object)을 통해 사랑을 느꼈다. 진짜 엄마가 아닌 가상의 엄마(Idealized Mother)에 의해 사랑을 만들어야 했다. 그녀는 현실이 아닌 환상 속에서 자신이 사랑 받는다고 믿으며 살아왔다. 그것은 대단한 마술적인 힘이 있다. 그녀의 모든 가상대상은 ‘신’ 처럼 완벽했다. 그녀의 첫 남친은 그녀의 환상 속의 대상이 되어야만 했다. 모든 것을 다 주는, 모든 것을 가능하게 하는 ‘신’ 같은 존재! 그는 그녀의 끊임없는 요구에 지쳐갔을 것이다. 사랑이 ‘독’ 으로 변해간 것이다.

사랑을 ‘독’ 이 아닌 ‘덕’ 으로 만들 수 있다. 그것을 하기 위해서는 ‘사랑’ 을 하는 법’ 을 알려주는 ‘지식’ 이 필요하다. 쌓은 지식을 쌓으면 행하려 하는 ‘노력’ 이 필요하다.

필자는 칼럼을 통해 사랑에 대한 지식을 알려 주려 한다. 더불어 사랑하는 노력을 같이 공유하기를 바래본다.



행복한 미소가 그리우십니까?

1st 초이스가 고객님의 미소를 되찾아 드리겠습니다

모든 진료를 편리하게 한곳에서!

★치아교정	★소아치과
★사랑니발치	★치아미백
★임플란트수술	★악관절(TMJ)
★보철/비니어	★수면진정마취
★신경치료	★3DX-Ray(CT 스캔)

Dr. Jeong Sook Lee (이정숙 선생님)

서울대학교 치의학대학원, DDS/Ph.D
Tufts School of Dental Medicine, DMD
Harvard School of Dental Medicine,
Practice limited to prosthodontics



Dr. Michael Kang (강정원 선생님)

University of Pennsylvania, DDS
Harvard Dental Resident
Practice limited to endodontics



Dr. Samuel Lee (이순호 선생님)

UCLA School of Dentistry, DDS
Harvard Dental Resident
Practice limited to perio, implant, & arthro





Special!

치아교정 무료 상담

(2.015-12-31까지)



IMPLANT • BRACES • COSMETIC

DENTAL

781.273.2233

www.1cdental.com

1st.CHOICE DENTAL 11 Cambridge St. Burlington, MA 01803

H

마트에서
5분 거리



11 Cambridge St.
Burlington, MA 01803

2014 소치 동계올림픽 개막

금메달 4개 종합 4위 목표 열전 돌입

(보스톤 = 보스톤 코리아) 오현숙 기자 = '3개 대회 연속 톱10' 진입을 노리는 한국선수단이 2014 소치동계올림픽 참가를 위해 지난 5일 러시아 소치에 도착해 입촌식을 가졌다. 7일 (한국시간 8일 새벽) 개막식을 갖고 열전에 들어가는 소치올림픽은 총 7개 종목에서 98개의 금메달을 놓고 80여 개국, 2500여명이 경쟁한다. 임원49명을 포함한 120명의 한국선수단은 역대 최대 규모로 이번 대회에서 금메달 4개를 획득해 종합 7위에 오른다는 목표를 세웠다.

김연아 · 빙속 삼남매에 금메달 희망

생애 최고의 무대를 준비하는 김연아를 향한 국민들의 성원은 이번 올림픽에서도 뜨겁다.

국민들은 2014년 소치 동계올림픽에서 김연아가 출전하는 피겨 스케이팅을 금메달 획득 희망 종목 1위로 꼽았다. 여론조사 연구기관인 한국갤럽 조사연구소는 지난달 17일부터 29일까지 전국 만 19세 이상 남녀 1007명을 상대로 전화조사한 결과, 63%가 금메달 획득 희망 종목 1위로 김연아의 피겨 스케이팅을 꼽았다고 밝혔다.

김연아는 2010년 밴쿠버 동계올림픽에서 한국 피겨 스케이팅 사상 첫 금메달을 안겼다. 이번 소치 동계올림픽에서는 카타리나 비트(독일·1984~1988년)에 이은 두 번째 2연패를 노리고 있다.

이상화 모태범 이승훈 등 '빙속 삼남매'가 출전하는 스피드 스케이팅은 33%로 뒤를 이었다. 밴쿠버 대회 당시 깜짝 스타로 떠오른 이들은 이번 소치 대회에서도 유력한 금메달 후보로 꼽히고 있다. 특히 이상화는 자신이 세운 세계신기록을 연거푸 갈아 치우면서 금메달 0순위로 점쳐지고 있다. 그동안 동계올림픽 효자종목으로 꼽혔던 쇼트트랙은 25%를 차지했고, 봅슬레이(8%) 스키점프(3%) 등이 뒤를 이었다.

스피드스케이팅 첫메달 이승훈 기대

한국 선수단 가운데 가장 먼저 경기에 나서는 선수는 '한국 모굴스키의 간판' 서정화(24)와 서지원(20·이상 GK)이다. 서정화와 서지원은 6일 러시아 소치의 로사 쿠토르 익스프레스 파크에서 열리는 프리스타일 스키 여자 모굴 1차 예선에 나선다.

한국 스피드스케이팅의 첫 메달과 마지막 메달의 탄생은 스피드스케이팅의 '장거리 간판' 이승훈(26·대한항공)의 발끝에서 나올 것으로 기대된다.

공교롭게 경기 일정이 짜여져 이승훈이 스피드스케이팅 한국 대표팀 선수 가운데 가장 먼저 경기를 시작해 가장 늦게 마무리하기 때문이다. 8일 남



지난 2일 러시아 소치국제공항에 입국해 취재진들을 향해 손을 흔들어 주는 '빙속 삼남매' 모태범, 이상화, 이승훈(좌측부터)

자 5000m를 시작으로 18일 남자 1만m, 22일 남자 팀추월 결승에 출전할 예정이다.

이승훈이 첫 단추를 어떻게 꿴느냐에 따라 이어 출전하는 선수들의 분위기가 달라질 수 있기 때문에 그의 첫 경기에 더욱 많은 관심이 쏠릴 것으로 보인다.

소치 '여결 3총사' 김연아 · 이상화 · 심석희

'겨울스포츠 여결 3인방'이 이번 올림픽에서 '소치의 여제'로 거듭난다.

'피겨여왕' 김연아(24), '빙속여제' 이상화(25·서울시청), '여고생 쇼트트랙 여왕' 심석희(17·세화여고)는 한국 선수단의 유력한 금메달 후

보다. 한국 선수단이 내건 이번 올림픽 목표인 금메달 4개를 달성하려면 이들 여결 3인방의 활약이 필수다.

이번 대회를 끝으로 은퇴를 선언한 김연아는 자신의 마지막 올림픽 무대에서 준비한 모든 것을 보여주겠다는 각오다.

2010년 밴쿠버 동계올림픽에서 '깜짝 금메달'을 따냈던 이상화는 '빙속여제'라는 수식어를 달고 올림픽 2연패에 도전한다. 올 시즌 잇단 세계 신기록 행진을 펼치면서 스피드 스케이팅 여자 500m '금메달 0순위'로 꼽힌다.

심석희는 소치에서 새로운 여왕의 '대관식'을 준비하고 있다. 전이경, 진선유에 이어 한국 여자 쇼트트랙의

대들보로 성장한 그는 4년 전 밴쿠버에서 겪었던 '노골드'의 수모를 씻어낼 주역으로 주목받고 있다.

감동 주는 '의지'의 한국인들

16세 때 처음 올림픽 무대를 밟았던 이규혁이 불혹을 바라보는 나이에 이번 대회 선수단 만형이자 기수로 참가해 눈길을 끌고 있다. 1994년 릴레함메르 동계올림픽 참가 이후 이번이 6번째 올림픽 참가다.

마지막 올림픽이라 선수로서 될 기간이 얼마 남지 않은 만큼 최선을 다하겠다고 다짐하는 그는 스피드스케이팅 500m와 1000m에 출격해 올림픽 노메달의 한을 풀겠다는 각오다.

한편 봅슬레이 종목에서는 영화 <쿨러닝>와 같은 일이 실제로 일어나 감동을 주고 있다.

그동안 다른 나라 선수들이 타던 5년 묵은 썰매를 빌리던 봅슬레이 대한민국 국가대표 선수들이 이제 당당히 자신 장비를 갖고 이번 소치올림픽에서 전 종목 출전권을 확보한 것이다.

최근 미국 레이크 플래시드에서 열린 2013-2014 아메리카컵 7차 대회에서 금메달을 목에 건 남자 2인의 원윤종과 서영우가 기대주로 꼽히면서 이 종목에서 '사상 첫 올림픽 메달'도 기대해 볼 만하다.

빙상강국 도약의 배경엔 기업후원

제대로된 연습장도 없고 임대 썰매에 의존한 봅슬레이가 이처럼 올림픽에서 메달 기대 종목으로까지 성장한 것은 국내 기업의 스폰서십에서 비롯됐다는 분석이다.

전국경제인연합회 조사에 따르면 국내 기업들은 이번 소치 동계올림픽에 출전한 13개 전종목에서 직·간접적인 후원을 하고 있는 것으로 나타났다.

삼성은 우리나라 빙상스포츠 발전의 '일등공신'이다. 삼성은 1997년부터 대한빙상경기연맹 회장사로 있으면서 스피드스케이팅, 쇼트트랙 등 빙상 종목 전반에 지속적으로 투자하고 있다.

대한항공은 2011년 3월 남자 스피드 스케이팅 실업팀을 처음으로 창단해 소속 선수들이 운동에 전념할 수 있도록 했다는 평가를 받고 있다.

KB국민은행은 피겨여왕 김연아를 주니어 유망주 시절부터 발굴·지원해왔고 유망주 육성에도 적극적이다.

이외에도 여러 기업들이 종목별로 후원하고 있으며 전경련 측은 이런 노력이 우리나라가 '2010년 밴쿠버 동계올림픽'에서 스피드스케이팅, 피겨 등에서 금메달을 수확하며 빙상 강국으로 떠오른 가장 큰 배경으로 작용했다고 분석했다.

여론조사 81%가 10위권내 예상

앞서 언급한 한국갤럽 조사에서 2014 소치 동계올림픽 한국 대표팀 예상 성적을 묻은 결과 응답자 중 81%가 10위권 이내에 들 수 있을 것이라고 답했다. 그 중 5위권 이내는 30%였으며 6위에서 10위는 41%였다. '순위는 모름'이 10%를 차지했다. 반면 4%는 10위권에 들 수 없을 것이라고 응답했고 15%는 의견을 유보했다.

소치올림픽에서 대표팀이 10위 안에 들 것이라는 예상은 남성(79%)보다 여성(83%)이 많았고 연령별로는 20대가 기대치가 가장 높았다. 10위권 이내가 88%, 5위권 이내도 45%에 달했다.

4년 전 열린 밴쿠버올림픽에서는 금메달 6개, 은메달 6개, 동메달 2개로 역대 최고성적인 5위를 기록한 바 있다. hsoh@bostonkorea.com

여수 원유유출 사건 피해 확산

당정, 피해어민 선보상 방안 검토

(보스톤 = 보스톤 코리아) 오현숙 기자 = 지난달 31일 발생한 여수 앞바다 원유유출 사고로 인한 피해가 경남 남해까지 확산되는 가운데 농장 신고 및 피해규모 축소를 둘러싸고 논란이 분분하다. 여야가 앞다투어 당국의 대책을 촉구하고 있지만 정작 피해 어민들이 보상을 받기까지 과정은 쉽지 않을 전망이다.

해경 조사 기록을 보면, 지난달 31일 오전 9시 35분 싱가포르 선적 유조선 우이산(W)호가 GS칼텍스의 원유 2부두에 설치된 송유관을 들이받았고, 송유관 3개가 파손되면서 원유가 바다에 쏟아졌다. 사고 신고는 38분이 지난 오전 10시 13분에 여수지방해양항만청 관제실에 접수됐다.

GS칼텍스는 "방제와 송유관 밸브 차단, 피해 파악 등에 집중하느라 신고가 다소 늦어졌을 뿐"이라고 했다. 해경은 관제실 통보를 받은



지난 2일 전남 여수시 신덕마을에서 방제작업에 안전함을 쓰고 있는 시청과 해경직원, 군인, 주민들

뒤에야 원유유출 사고가 일어난 사실을 알게 됐고 따라서 농장 신고가 피해를 키웠다는 지적을 받고 있다.

원유 등의 유출량 역시 당초 GS칼텍스가 밝힌 800L(4드럼 규모)가 아닌 16만4100L(820드럼 규모)로 확인되면서 피해 규모를 축소하려 했

다는 의혹이 일고 있다. 해경은 지난 3일 수사 중간 브리핑을 통해 해경은 이번 사고로 1만4000여 m²의 해안이 피해를 본 것으로 파악하고 있다.

해상방제 작업은 지난 5일로 사실상 마무리 단계에 들어섰고 현재는 해안을 중심으로 방제작업에 총력을 기울이고 있다.

정부와 새누리당은 전남 여수 앞바다 기름유출 사고로 피해를 본 어민에 대해 선보상하는 방안을 검토 중이다.

당 제4정책조정위와 이번 사고의 주무부처인 해양수산부는 지난 5일 국회에서 사고 대책 마련을 위한 긴급 당정협의와 함께 피해 어민에 대해 신속히 보상하기로 합의했다.

여상규 의원은 회의에서 "GS칼텍스가 어민의 생계대책을 위해 50%를 선보상하도록 유도하되, 안 되면 정부에서 늦어도 한 달 이내

50% 선보상하도록 해 달라"고 촉구했다.

윤진숙 해양수산부 장관은 "정유사인 GS칼텍스와 논의하고 있다"며 "언제라고 말은 못 하지만 빠른 시간 내 지원할 수 있도록 노력하겠다"고 밝혔다.

또 해수부 주최로 주민 대표와 GS칼텍스 등이 참여하는 피해대책 협의회를 6일 개최하고, 피해 어민을 중심으로 피해대책위를 구성해 선주와 GS칼텍스 등 보상주체와 보상 방안을 협의하도록 지원하겠다고 약속했다. 아울러 피해지역에 특별영여자금 50억원 추가 배분 등 단기적으로 153억원을 지원하고 중장기적으로는 여수지역 연안바다목장과 연안 정비 등에 278억원을 지원하기로 했다.

여수시 등은 W호가 1300억 원 상당의 보험에 가입돼 있지만 보험사와 합의하기까지 시간이 오래 걸릴 것을 우려하고 있다. 실제로 지난 1995년 발생한 시프린스호 기름유출 사고의 경우 첫 번째 피해보상 타결까지 2년여의 시간이 소요됐다.

hsoh@bostonkorea.com

〈설국열차〉〈관상〉 국민배우 송강호 / 〈도둑들〉〈광해〉〈베를린〉 제작진
대한민국 1000만 관객의 웃음, 눈물, 감동!

관객의 기대를 배반하지 않는다. 그대로 따라가고 울림을 쌓는다.

- 머니투데이 스타뉴스 전형화 기자 -



변호인

THE ATTORNEY

송강호/김영애/오달수/곽도원/임시완/이성민

NEXT ENTERTAINMENT WORLD PRESENT | WELL GO USA ENTERTAINMENT DISTRIBUTION

2014.2.7

SHOWCASE CINEMA DE LUX REVERE 565 SQUIRE ROAD REVERE MA 02151 (781) 284-5701

상영관 정보 및 티켓 예매 | WWW.THEATTORNEYMOVIE.COM HITKMOVIE

〈미주 중앙일보 2011년 11월 26일자 8면〉

한인 운영 불법 다운 웹사이트 이용자도 단속 강화

신용카드 정보 · IP주소 추적 통해 신분 확인, 유료 업체도 불법...대체 합법 사이트 준비중

최근 진행된 미국 내에서 한인이 운영하는 불법 다운로드 웹사이트 단속은 단순히 '일시적' 인 현상이 아니다. 이미 수년 전부터 계속돼 왔던 수사당국과 이를 피해가는 불법 업체들 간의 '싸움'이다. 이제 불법 다운로드로 인한 저작권 문제는 결코 먼 이야기가 아니다. 저작권 소송은 '바로내옆에' 있다.

▶미주 내 불법 다운로드 사이트 현황

현재 미국에서 운영중인 사이트는 유료 서비스를 떠나 모두 '불법'이라는 것이 전문가들의 지적이다.

미주 한인들이 대표적으로 이용하는 I사이트의 경우 회원가입수만 8만 여명 K사이트는 6만 여명 정도다. 그외 캐나다 지역에 서버를 두고 있는 K사이트도 회원 수는 3만 여명에 이른다.

콘텐츠 공급 라이선스가 있는 대형 공급업체 한 관계자는 "현재 한국에서 정식 콘텐츠 공급 라이선스를 가진 방송 3사를 비롯한 일부 대형 업체들은 미주 지역 다운로드 웹사이트에 콘텐츠를 제공하지 않고 있다"고 말했다.

그는 "현재 미주 내에서 불법 다운로드 사이트를 통해 영화 드라마 쇼 등 콘텐츠를 다운로드 받는 사람은 20만명 정도로 추산된다"며 "현재 미주지역에서 활동중인 불법 사이트를 통해 수만 명의 사람들이 영화 한편을 다운로드 받을 경우 저작권 침해 및 불법 DVD 제작 등의 추가 피해까지 계산하면 영화 한편당 대략 20만 달러 이상의 피해를 입는다"고 말했다.

미주 지역에서 성행중인 사이트들은 한국 내에서 영화나 TV프로그램 음원 등을 불법 공급해주는 업체에 일정액을 지급하고 콘텐츠를 공급받는다. 이를 자체 회원들에게 다시 매달 5달러~50달러 가량의 돈을 받고 다운로드 받게 하는 형식으로 운영하고 있다.

지난달 30일 연방 수사국 단속에 의해 폐쇄된 웹사이트에 가보면 화면에 영어와 한국어로 설명된 연방 당국의 '사용 금지' 표시가 나타난다.

▶불법 다운로드 단속 본격적으로 시작

이번 한인 운영 유료 웹사이트 단속은 '제보'에 의해 시작됐다.

시애틀 총영사관 성기주 영사는 "한국 쪽에서 누군가 연방 수사국에 개인적으로 제보를 해서 대대적인 수사가 이뤄졌다"며 "연방 수사국은 일부 웹사이트가 한국 방송사로부터 불법 다운로드 받은 프로그램을 제공 받았다는 제보를 접

수 받았으며 수사에서도 웹사이트 이용객은 미국 내 한인사회라고 분명히 언급했다"고 말했다.

하지만 이번 수사는 일시적 단속 수준이 아닌 철저한 작전 가운데 수개월간 대적으로 이뤄졌다.

수사를 진행한 제니 더칸 연방검사는 "수사방법 등에 대해서 자세히 공개할 수는 없지만 지난 몇 개월 동안 비밀리에 계획을 세워 여러 루트를 통해 수사를 펼쳤다"며 "확실한 것은 이번이 끝이 아니라 내년 안으로 더욱 강도높은 수사를 펼쳐 지적 재산권 위반 행위를 뿌리 뽑을 것"이라고 강조했다.

반면 한국 측에서는 미주 지역 한인들이 콘텐츠를 합법적으로 다운로드 받을 수 있는 웹사이트 개설을 준비중에 있다.

CJ엔터테인먼트 한 관계자는 "내년 상반기 안으로 안심하고 쓸 수 있는 합법적 다운로드 사이트가 준비중에 있다"며 "그동안 불법 다운로드 사이트가 많다 보니 경쟁력 차원에서 계속 지연됐으나 미국 정부의 단속과 맞물려 합법 사이트를 체계설할 계획"이라고 전했다.

▶ 이번 수사가 갖는 의미는

이번 수사는 처음으로 미주 내에서 한인들이 자주 이용하는 유료 웹사이트를 대상으로 이루어졌다는 것에 경종을 울리고 있다.

그동안 수사 당국이 미국 영화나 TV 스포츠 동영상 등은 강력하게 단속해 왔으나 한국 영화나 TV프로그램을 주로 취급하던 한인 운영 유료 웹사이트에 대해서는 단속을 실시한 사례가 없었기 때문이다.

이에 따라 다운로드를 위해 이용료를 지급한 이용자까지 단속대상이 될 수 있다는 사실에 주의해야 한다.

ICE 한 관계자는 "결국 불법 콘텐츠를 다운로드 받는 사람도 훔친 물건을 의도 갖고 사는 행위이기 때문에 판매자 뿐 아니라 사용자까지 적발할 계획"이라며 "적발 방법은 다양하게 유료 사이트의 경우 대표적으로 사용했던 신용카드 정보를 조사해 무작위로 적발한 뒤 민사 소송 편지를 보내거나 무료 사이트는 IP 추적을 통해 적발한다"고 말했다.

▶ 한인들 경각심 가져야

아직 불법 콘텐츠를 다운로드 받았다가 적발된 한인 사례는 없다. 하지만 이처럼 저작권 문제가 이슈화되면서 한인들도 이에 대한 경각심이 필요하다.

일단 저작권 침해는 연방 범죄로 엄중히 처벌된다.

연방법에 따르면 저작권법 위반시 건당 최소 750달러에서 최대 15만 달러까지 벌금이 부과될 수 있다. 또 유죄판결을 받을 경우 도덕성에 문제가 있는 범죄로 간주돼 추방대상이 될 수도 있다.

김지윤 변호사는 "만약 수사당국이 IP 주소 추적 등을 통해 이용자를 확인하면 불법 다운로드 내역과 횟수까지 확인할 수 있게 된다"며 "미국은 이번 한인 유료 사이트 단속뿐 아니라 이미 예전부터 저작권 침해를 나라의 경제적 문제와 직결시키기 때문에 매우 중대한 범죄라고 여기고 철저하게 수사를 펼친다"고 말했다.

미국의 경우는?

허트 로커 제작사 개인 신원 확인해 2만5000명 제소

미국 정부는 그동안 불법 다운로드 사이트에 대한 철저한 단속을 펼쳐왔다.

지난 6월에는 아카데미 작품상을 받은 '허트 로커(The Hurt Locker)'의 제작사 볼티지 픽처스가 자사 영화를 불법 다운로드한 2만5000명을 제소했다.

이에 앞서 지난 2월에는 '익스펜더블(The Expendables)'의 제작사 'Nu이미지'도 2만3000명을 불법 다운로드 혐의로 제소한 바 있다

이들 제작사는 특히 타임워너 케이블, 컴캐스트, 버라이즌, 어스링크 등 인터넷서비스제공업체(ISP)에 이들 이용자의 개인 신원을 확인한 뒤, 소환장을 발부하는 방식으로 소송을 제기했었다.

지난해 11월에는 ICE가 FBI, 연방검찰 등과 연계해 정부 차원에서 집중단속을 벌여 불법 다운로드 웹사이트 82개를 적발해 폐쇄 조치했다.

당시 미국에서 가장 인기 있는 웹사이트 5000위 안에 포함되고, 한인들 사이에서 '미드(미국 드라마)'를 다운 받는 주요 창구로 유명했던 '토렌트파인더닷컴(torrent-finder.com)', '알엠엑스포유닷컴(RMX4U.com) 등도 폐쇄 명단에 포함된 바 있었다.

한편 지난 2009년 7월에는 미네소타주에 거주하는 30대 여성이 인터넷 사이트에서 파일을 공유하고 음악을 다운로드 받은 혐의로 192만 달러의 벌금 판결을 받기도 했다.

〈미한인 식품 주류상 총연합회(KARGO) 협회소식〉

합의금 2,500달러 안 내면 제소

페더럴웨이 한인 김모(51)씨가 미국 영화를 불법으로 다운로드 받았다는 이유로 2,500달러의 합의금을 낼 것을 요구하는 경고문을 받았다.

김씨는 최근 버지니아주 니스버그에 있는 '던랩, 그룹 & 위버'란 법률회사로부터 "당신 이름으로 가입된 컴퓨터 IP로 '헬 바인더스' 영화를 불법 다운로드 받은 사실을 확인했다"는 내용의 경고문을 받았다고 밝혔다.

법률회사는 "우리는 '헬 바인더스' 뿐 아니라 미국 영화를 유통 보급하는 '매브릭 엔터테인먼트 그룹'을 대신해 저작권 집단소송을 준비중"이라며 "2,500달러의 합의금을 내지 않으면 최고 3,500달러까지 요구하는 소송에 들어가겠다"고 으름장을 놨다. 경고장에는 김씨의 컴퓨터 IP 주소는 물론, 다운로드를 받았던 사이트 이름, 영화를 다운로드 받았던 시간 등이 구체적으로 명시돼 있다.

법률회사는 "귀하의 신상정보와 컴퓨터 관련 IP 등은 인터넷 서비스 제공업체인 컴캐스트측으로부터 합법적으로 넘겨 받았다"고 밝혔다.

이 회사는 "저작권이 있는 영화나 드라마, 음악, 소프트웨어 등을 불법으로 다운받는 것은 엄연한 불법"이라며 "우리 회사는 건당 750~15만 달러를 요구하는 소송을 제기할 계획"이라고 말했다.

'날벼락'을 맞은 김씨는 "무선 인터넷을 사용하는데 비밀번호를 쓰지 않아 아무래도 이웃 집에서 내 IP로 인터넷에 접속, 영화를 불법으로 다운로드 받은 것

같다"고 주장했다. 김씨는 법률 회사에 전화를 걸어 이 같은 사정을 설명했지만 법률회사는 "합의할 계획이 있으면 협상을 벌이겠지만 아니면 소송에 들어가겠다"며 계속 으름장을 놓고 있는 상태다.

김씨는 "무선 인터넷을 사용하면서 보안 비밀번호를 지정하지 않고 사용하다간 나처럼 억울한 피해를 볼 수 있다"며 한인들에게 각별한 주의를 당부했다.

관련 업계에 따르면 연방정부는 이민세관단속국 등이 참여하는 '전국 지적재산권 합동센터(IPR Center)'를 설치, 불법 다운로드 사이트 및 도메인은 물론 불법으로 영화 등을 올리거나 다운로드 받는 사람들을 단속하고 있다.

더욱이 영화 제작사나 드라마 방영 TV사등도 P2P 방식 등을 통한 다운로드 업체는 물론 불법 이용자에게 대해서도 단속에 나서 저작권 관련 소송을 제기할 방침이다. 특히 KBS·MBC·SBS 등 한국 방송사도 시애틀 등 미국에 불법적으로 성행하고 있는 다운로드 사이트에 대한 단속에 나서 저작권 소송을 제기할 방침이어서 죄의식없이 한국 드라마 등을 받는 한인들도 각별한 주의가 요망된다.

관련 업계 따르면 현재 미 전국적으로 불법 다운로드 등 저작권 관련 소송은 수십만건에 달하며 지난 2009년에는 한 여성이 음악 24곡을 불법 다운로드받았다가 120만 달러 벌금 판결을 받기도 했다.

〈MBC America 뉴스 투나잇 5/3/2013〉



본 내용은 불법 다운로드의 문제점을 지적하는 광고임을 알려드립니다. 하지만 이곳에 게재한 광고 기사들은 실제로 언론과 웹사이트등에 존재하는 기사를 사용하였습니다.

enjoy & TV

보스톤 앤티비

개국 1주년 이벤트

신규가입자에 한해 6개월 동안의 혜택

\$24.99

(2년 약정시, Tax 면제)

~~\$34.99~~

보스톤 앤티비 개국 1주년을 기념하여 특별 이벤트를 진행합니다. 홀드백 없이 당일 방송을 당일에 시청할 수 있는 \$34.99 프리미엄 플랜을 6개월간 \$24.99에 시청하십시오. 이벤트는 단 3개월만 진행합니다. 앤티비는 인터넷 신호를 통해 신청할 수 있는 IPTV로 셋탑 박스를 설치해 원하는 시간에 내맘대로 시청 가능합니다. 앤티비는 월 \$34.99/24.99 두가지 한국방송 시청 플랜이 있습니다.



**전 미주 최초! 방송 3사 모두
시청 가능한 유일한 TV - 앤티비**

[알림]

한미 저작권보호기구에 따르면 서울지방경찰청 외사과 국제범죄수사대는 현재 ICE, 인티폴 등과 합동수사중이며, 한국 KBS, MBC, SBS방송 3사가 연방 ICE, CBP, FBI 등 미국정부와 공조한 결과 가장 가입자가 많은 클럽나라(구 콩디스크)운영자가 체포되었습니다. 불법 사이트가 난무하는 미전역에 운영자들을 공개수배중에 있으며, 앞으로 단속대상에 일반 사용자들도 확대할 방침인 것으로 알려졌습니다.

www.enjoyandtv.com

KBS1, KBS 2, MBC, SBS 인기 프로그램과 영화, 키즈, 교육, 신앙생활, 골프 등 수만여편의 콘텐츠 앤티비와 함께 다양한 재미와 유익한 정보를 무한대로 즐기세요!

*불법 콘텐츠를 시청하는 행위는 범법행위이며, 우리 문화 잠재력을 파괴하는 매국 행위입니다.

문의 및 연락처 **보스톤코리아 TV 사업국**

☎ 617-655-9112



www.pospay24.com



POWERED BY
WorldPayTM
Authorized Representatives Agent of
Citizen Bank, Providence, RI

PROSPay



NO ANNUAL FEE

무료기계(2중계약 없음)
FREE SUPPLY(종이, 잉크)

One Touch Solution POS
24시간이내 입금

모바일페이(iPhone, Android)

사업 무담보 용자 대출

저희 **PROSPay**가 도와드리겠습니다.

Agent / 상담원 모집

TEL **617-466-2212**

TOLL FREE **888-604-2190**

150 Eastern Ave #2FL Chelsea, MA 02150

ALDELO
for Restaurants



ATM



Opening Hours

Monday~Friday
9:30am~9:00pm
Saturday
9:00am~9:00pm
Sunday
10:00am~8:00pm

릴라이어어블 Market



OB맥주
소주
막걸리
와인

Sale Week 2월7일(Fri) ~ 2월13일(Thu)



니시키쌀
Nishiki Rice (New Crop)
\$14.99/15Lbs



NY 불고기
NY bulgogi
\$6.99/Lb



돼지 목살
Pork Moksals
\$5.99/Lb



아씨 바지락살
Assi Boiled
Baby Clam Meat
\$3.79/12oz



오사키 게맛살
Osaki Brand
Fish Cake
\$6.99/17.6oz



오투기 교자 만두
Ottugi Gyoza
Dumpling
\$2.99/13.4oz



CJ 생 오이 물만두
CJ Cucumber &
Meat Dumpling
\$6.99/28oz



백설 발효 양조 식초
Beksul Brewing
Vinegar
\$3.99/1.8L



CJ 다시다
CJ Beef Soup Stock
\$9.99/1kg



아씨 떡국떡
Assi Sliced
Rice Cake
\$2.99/2Lb



수키나 소바국수
Sukina Soba Noodle
\$4.99/1.36kg



아씨 잡채당면
Assi Grass Noodle
\$2.99/1.5Lbs



오투기 옛날 미역
Ottugi Seaweed
\$8.99/250g



CJ 핫 바삭 재래김
CJ Season Laver
\$2.99/8pk bundle



오투기 맛있는 밥
Ottugi Cooked Rice
\$11.99 /Box



참이슬
Chamisul
\$5.99/375ml



아씨 위생 장갑
Assi Disposable Gloves
2 for \$1



수라상 옥수수 수염차
Sura Corn Silk Tea
\$7.99/100T-bags



오투기 생강차
Ottugi Ginger Tea
\$2.99/15pk(Box)



죽마고우 봉봉스낵
Joongmago BongBong Snack
\$1.99/11.64oz



왕 유기농 까먹는 군밤
Wang Organic
Roasted Chestnut
\$1.99/5.29oz



죽마고우 오란다
Joongmago Oranda
\$1.99/12.7oz

3 Day Special

**2월 7일부터
2월 9일까지**



소 혀
Beef Tongue
\$7.99/Lb



시라키쿠 사누끼 우동
Shirakiku Sanukiya Udon
\$4.49/2.75Lbs



미즈칸 국수장국
Mizkan Soba
Soup Base
\$6.99/
32Fl.oz



왕 북음용 산낙지
Wang Frozen
Small
Octopus (Cut)
\$10.99/
32oz



릴라이어어블 마켓

전화 | 617-623-9620
주소 | 45 Union SQ,
Somerville, MA 02143

김밥, 잡채, 부침개 등 주문도 받습니다

릴라이어어블 비디오, 한국 드라마, TV쇼 DVD 대여 합니다.

사업의 시작은

Lee Associates

이경해 부동산

1.800.867.9000



Broker & Realtor(1985년부터 보유) 사업 및 부동산 무료 상담

상가건물, 콘도, 아파트건물 투자하실 분 환영
1031 Exchange 서비스, 비즈니스 용자 알선
미 전역 프랜차이즈 비즈니스
항상 리스팅 60-70보유

E2 비자 사업체, 비즈니스 무료상담
크고작은 세탁소들, 룬드로맷(Laundromat) 많은
주유소, 식당, 편의점, 주류판매점등 다양한 사업체
항상 원하시는 사업체를 찾아드립니다.

Cell.....508.962.2689
Tel.....781.297.5679
www.leebrokers.biz
Email..kayleebrokers@aol.com

- 보스톤 북쪽 아침, 점심 5일 오픈, 건물안 위치 연매상 \$180,000
- 로드아일랜드 큰 몰 안 모자+약세사리, 연매상 \$500,000+
- 보스톤 대학가 근처, 세탁소+셔츠유닛, 연매상 \$180,000+\$100,000(홀세일), 60lbs 세탁기(찍아냄)
- 룬드로맷 고급동네, 연매상 \$62,000, 소유자 부재, Open/Close 자동시스템
- 뉴햄프셔, 요구르트 아이스크림, 전국체인, 연매상 \$200,000+, 소유자 부재
- 보스톤 남쪽 피자 연매상 \$300,000 한국식당으로 전환 가능
- 보스톤 남쪽: 중식+스시 연매상 \$ 1M+ Full Liquor 면허증
- 전국 체인 델리, 고급 몰 안에 위치 연매상 \$520,000
- 보스톤 북쪽 주유소+컨비니언스 (2 비즈니스), 연매상 \$1.4M
- 식당 아침, 점심 보스톤 북쪽 주 6일 오픈 연매상 \$180,000
- 뉴튼 세탁소: 연매상: \$120,000+ 홀세일: \$100,000 오너 파이낸스(50%)
- 아침+점심(5일) 보스톤 점심만, 연매상 \$250,000 아침 첨가할 수 있음
- 동양그로서리 연매상 &800,000+부가수익, 비어+와인, 로타리 저렴한 매매가격 \$129,000

- 보스톤 북쪽 세탁소 Full Plant 연매상 \$250,000 소유자 은퇴
- 보스톤 동북쪽 세탁소 Full Plant 연매상 \$370,000 매매가 285K 소유자 은퇴
- 룬드로맷: 보스톤 연매상 \$180,000 새 장비들 (2010년)
- 드롭오프: 보스톤 북쪽 연매상 \$142,000 고급동네
- 상가건물 4, 5 유닛 고급동네, 100% 수리 완료 매매가격 \$789,900
- 섬머빌 룬드로맷 연매상 \$180,000
- 세탁소 Full Plant +셔츠유닛, \$300,000 +Owner finance 가능
- 룬드로맷 +부동산, 연매상 \$230,000 소유자 부자중 경영, 카드시스템, 물값 절약가능-우물보유
- 룬드로맷: 연매상 \$60,000 캠브리지, 부수입! 무인 자동시스템 완비, 소유자 부재
- 드롭오프: 보스톤 북쪽 연매상 \$200,000+ Full Plant로 할 수 있음
- 뉴튼지역 세탁소+셔츠 유닛, 내부수리 완료, 연매상 \$170,000+
- 동양식당: 연매상 \$250,000 새 시설, 학교 급매매 Any Offer 받음
- 세탁소 뉴튼지역, 연매상 \$145,000 19년 경영, 매매가격 \$139,000
- 드롭오프+룬드로맷: 연매상 \$455,000-100% 소유자부재 Working owner 매상증가 가능성



보스톤 교육원

명문 중.고.대학 진학상담및 수속

- 전문적인 맞춤형 진학상담
- 최고 에세이 편집자
- 최고 전·현직 입학 담당자 상담

섬머/윈터 프로그램

- 전문적인 관리및 실질적인 프로그램
- MIT/Harvard 특별 프로그램
- 다양한 주말 프로그램

가디언 업무

- 수시 교사 면담및 성적관리
- 아카데믹 로드맵 작성및 실행
- 다양한 경시 대회준비, 섬머및 교외 활동

아카데믹 프로그램

SAT 1, 2 / AP 수업

- 최고 전문가들의 강의
- 단기 고득점 완성
- 실전 문제 중심 수업
- 상시 참여 및 주말 수업 가능
- 개인 및 스카이프 수업 가능

학업 과목 개인과외 가능

- 영어, 수학, 과학, 외국어, 역사,
- 경제, 심리학, 기타 과목들
- 개인및 스카이프 수업 가능

2월 Winter Break Program

SAT I Class: 실전문제풀이 중심의 수업

1. 기간: 2.15(토)~23(일)(9일간)
2. 일정
9:00-12:00 수업(critical reading, writing, Math)*
12:00-1:00 점심식사
1:00-3:30 실전문제 test
3:30-5:00 단어공부 및 test

SAT II Math IIC Class

1. 기간: 2.15(토)~23(일)(9일간)
2. 일정
1:00-3:00 class

* SAT II subject, AP, the national Spanish & Latin exam을 준비하는 학생들을 위한 개인지도 가능

2015 College Process

- 대상: 11 학년
- 모집기간: 2014년 2월 말까지

최근 3년 교육원생 대학입학현황

Harvard(2), MIT(4), Stanford(1), Oxford(1), Princeton(3), Dartmouth(4), Columbia(8), Cornell(4), Johns Hopkins(7), Upenn(2), NYU(10), Emory(9), Brown(3), Michigan(1), Georgetown(3), UC 계열(3) 등

Boston Education World, Inc. 보스톤 교육원
128 Wheeler Rd. #301, Burlington, MA 01803 3
tel. 339.234.5255~7 / fax. 339. 234. 5258
www.bostonedu.org 문의: info@bostonedu.org
수업문의: academicservices@bostonedu.org