

김성군
변호사

160 main street
Stoneham, MA02180
781.438.6170
www.songkimlaw.com

보스톤 코리아

BOSTONKOREA.com

백영주
부동산

주택 / 콘도
비즈니스 / 건물
617.921.6879
clarapark@ownnewengland.com
ClaraPark.com

POSTMASTER: Send Address Changes to 161 Harvard Avenue, Suite 4D, Allston, MA 02134

전화: 617-254-4654, 팩스: 617-254-4210

ISSN 1554-6942



매사추세츠 서부한인회가 그린필드에 위치한 남스타권도센터(NAM'S TAEKWONDO CENTER)에서 4월 14일 공식 출범을 선언했다. 사진은 태권도 센터에 모인 임원진 일부 (사진 좌로부터)최해순 기획실장, 황주용 청년부장, 남진병 사무총장, 서천 회장, 차광호 감사, 김두성 본부장, 양희원 회계총무



영주권 취득 5년 이내 정부혜택 수혜 추방 추진

법무부 퍼블리시티 취득 5년내 영주권자에 적용 소셜시큐리티, 푸드스탬프, 메디케이드 등 혜택

(보스톤 = 보스톤코리아) 한새벽 기자 = 트럼프 행정부가 영주권 취득 후 5년 이내에 정부혜택을 받은 영주권자까지 추방할 수 있는 법안을 추진하고 있다.

로이터 통신은 3월 연방 법무부가 생활보호대상(public charge)에 해당하는 사람들의 범위를 영주권자에게까지 확대하는 법안 초안을 작성 중이라고 보도했다.

현재의 이민법에서도 정부 보조 혜택에만 주로 의존하는 영주권자 즉 생활보호대상자인 경우 추방할 수 있지만 거의 사문화된 조항이다.

이번 법안에서 생활보 >>3면으로 계속

매사추세츠 서부 한인회 공식 출범

회장 서천, 이사장 강한일, 사무총장 남진병 2세 교육과 연로한 노인문제 우선 집중할 것

(보스톤 = 보스톤코리아) 장명술 기자 = 3년 전부터 출범을 준비했던 매사추세츠 서부 한인회가 4월 14일 공식 출범했다. 초대 회장은 서천(58) 씨다.

매사추세츠 주립대학 앰허스트 캠퍼스가 자리한 앰허스트와 스프링필드를 중심으로 결성된 '매사추세츠 서부 한인회'는 우스터를 포함, 서쪽의 매사추세츠에 거주하는 한인들을 회

원으로 하고 있다.

앰허스트와 스프링필드 등 매사추세츠 서부는 차로 약 2시간여 떨어져 사실상 타주인 뉴햄프셔나 로드아일랜드 일부 지역보다 더 멀다. 그래서 이 지역보다 서부의 한인들과 동부 뉴잉글랜드 거주 한인들과 교류하는 것이 훨씬 힘들다.

서천 회장은 3년전인 2016년 초 발족을 위한 모임을 갖고 정관 등 준비를 >>7면으로 계속

이민법
상법
민·형사소송
이혼

성기주 변호사
Kiju Joseph Sung

617-504-0609
Cambridge Office
929 Massachusetts Ave.
Cambridge, MA 02139
www.lookjs.com

law@lookjs.com

여름출발
인천행직항공권

\$1439~

ACE TRAVEL
617.424.8956

Newstar JB Realty in Boston

애나 정

최고의 전문가에게서
최상의 부동산 서비스를
제공 받으시기 바랍니다.

뉴스타 부동산 전국 1위
주택 · 콘도 · 비즈니스 · 빌딩 · 렌트

MA, NH, Korea licensed
Muti - Million Dollar Guild
CLHMS, CRS, CIPS, SRES, ABR

617.780.1675
annajung@newstarrealty.com

Premier Realty Group

나원태 Realtor

경험과 전문성으로
여러분의 소중한 자산을
책임지겠습니다

제이슨 전 Realtor

Direct: 617.642.3156
won@bostonpremierrealty.com

Direct: 617.642.5670
jason@bostonpremierrealty.com

21 CENTURY 21

이일린 박

주택 | 콘도 | 커머셜
성실껏 도와드리겠습니다

www.BostonParkRealty.com
Tel: 617.935.3241 | 카카오톡: Eileen0311
Email: EileenBostonRE@gmail.com

보스톤 한인회 종교단체 방문 시작

북부보스톤 교회 및 다문화 선교회 방문
6월 한인회관 오픈하우스, 8월 체육대회

(보스톤 = 보스톤코리아) 편집부 = 제 40대 보스톤 한인회 장우석 회장과 임원단들이 5월 5일 앤도버 소재 북부 보스톤한인 연합감리교회를 시작으로 종교단체 방문을 시작했다.

북부보스톤교회에서는 정유상 목사가 예배 말미에 참석한 임원들을 소개했고 이어진 친교시간에 최진용 담임목사가 장우석 한인회장에게 이번 한인회를 소개할 수 있는 시간을 제공했다

한인회장단은 같은 날 오후 1시 다문화 선교교회도 방문하였다. 안병학 전 한인회장이 예배 시작하면서 참석한 임원들을 소개했으며 예배 후 친교 시간에는 안병학 전 한인회장이 한인회를 소개하고 샘김 목사가 축복기도로 마무리 했다.

보스톤 한인회는 12일에는 문수사를 방문할 계획이며 5, 6월동안 계속해서 많은 종교단체를 방문할 계획이다.

한인회 측은 방문 종교단체에 2019년도 주요 행사계획을 담은 소개전단지들을 배포하고 있다.

한인회가 계획하고 있는 주요 행사는 다음과 같다.



(좌로부터) 이충현 부회장, 박찬모 사무총장, 최진용 담임목사, 장우석 회장, 서영애 부회장



(좌로부터) 안병학 전 한인회장(장로), 서영애 부회장, 장우석 회장, 샘김 담임목사, 박찬모 사무총장, 이충현 부회장

5-6월 많은 한인 종교단체 방문	크(워터타운 소재) 야외회 및 체육대회
6월 11일 토요일 12사~4시 한인회관 첫오픈 하우스	12월 송구영신 파티 및 한인총회(날짜 추후 공지 예정)
8월 10일 토요일 10사~4시 아스널 파	bostonkorean@hotmail.com

가정의 달, 이근후 박사 강연회

(보스톤 = 보스톤코리아) 편집부 = 공익사단법인 가족아카데미 이사장 이근후 박사가 보스톤을 방문, '나는 죽을 때까지 재미있게 살고 싶다'란 제목으로 25일 토요일 오전 11시 강연회를 갖는다.

5월 가정의 달을 맞이하여 고백린 선생 가족의 후원으로 이뤄지는 이번 강연은 렉싱턴에 위치한 성요한교회에서 개최된다. 고백린 선생 가족은 "이근후 박사님의 강연회에 보스톤 지역의 어르신들을 초대합니다. 강연 후 오찬이 있습니다. 많이 오셔서 즐거운 시간 가지기를 바랍니다." 라고 어르신들의 참여를 당부했다.

'나는 죽을 때까지 재미있게 살고 싶다'의 저자인 이근후 박사는 1935년 대구에서 출생했으며 신경정신과 전문의로 연세대 및 이화여대 정신과 교수를 역임하고 현재는 활발한 강연활동을 이어가고 있다.

강연회 관련 문의는 홍경애(423-779-4318) 씨에게 할 수 있다.

이근후 박사 강연회
시간: 2019년 5월 25일 토요일 오전 11시
장소: 성요한 한인 연합감리교회



이근후 박사

2600 Massachusetts Avenue,
Lexington, MA 02421

이근후 박사
1935년 대구 출생. 신경정신과 전문의 .의학박사
경북고등학교, 경북 의과대학졸업, 경희대학교 대학원졸업.
연세의대정신과, 이화여대 의과대학 정신과 교수, 현재 이화여대 명예교수.
현 공익사단법인 가족아카데미 이사장
(전문서적) 정신분석학 외 다수
bostonkorean@hotmail.com

<진료 과목>

*일반 치과 *잇몸 질환 치료
*신경 치료 *보철 전문
*보복스&필러

주요 보험
Delta, BCBS, Aetna,
Cigna, MetLife,
MassHealth,
etc.

케임브리지 덴탈

큰 웃음을 드립니다

Cambridge Dental Associates
126 Inman Street
Cambridge, MA 02139
(617) 492-8210
한국어 진료 상담 가능

형사법
상법/회사법
유언장/ 상속
민사법
부동산법

스티븐 김 변호사
보스톤 검사 경력
(Steven S. Kim)

617.879.9979
stevenkimlaw.com

The Law Office of Steven S. Kim
2001 Beacon Street, Suite 101,
Boston, MA 02135
Steven@stevenkimlaw.com

매사추세츠 21지역 수돗물서 독성 물질 검출

독성 PFAS MA 20만 가구 주심들 식수에 포함돼
유해성 충분한 연구 필요, 연방 법적규제도 없어

(보스턴 = 보스톤코리아) 한새벽 기자 = 매사추세츠 19개 지역을 비롯한 미국내 수백개 지역 수돗물에서 독성 화학물질인 PFAS가 검출된 것으로 밝혀졌다.

비영리 환경운동단체인 환경워킹 그룹 (Environmental Working Group)의 연구가들에 따르면 매사추세츠주내 약 19만명의 주민들이 퍼플루오로알킬 (Perfluoroalkyl)과 폴리플루오로알킬 (polyfluoroalkyl) 물질을 종합적으로 일컫는 동정화학물질 PFAS가 검출된 수돗물을 마시고 있다고 5월 7일 밝혔다.

PFAS는 지난 1950년 이래 주요 주방코팅용품, 방수복, 얼룩방지천, 카

펫 그리고 일부 화장품과 소화제 등 소비자 제품에 사용된 인조 화학약품이다. 연방기관인 독성물질질병등록소 (Toxic Substances and Disease Registry)는 PFAS 오염은 각주와 연방정부에서 추가 연구가 진행중인 공중보건 관심사라고 밝혔다. 일부 연구에 따르면 이 독성화학물질은 간손상, 저체중 출산, 일부 암 등을 유발하는 것으로 나타났다. 그러나 이 화학물질이 인간과 동물에 어떤 영향을 미치는지에 대한 좀더 충분한 연구가 진행되어야 할 것이라고 환경워킹그룹은 밝혔다.

펜실베이니아 지역의 브라이언 피츠패트릭 (공화) 연방의회 PFAS 타

스크포스의 공동의장은 “오늘날 미국이 직면하고 있는 가장 만연한 공중보건 위기중 하나” 라고 지적했다. 미시간 지역의 덴 킬디 연방하원(민주)은 군인 가족들이 군기지의 화학약품에 점점더 경각심을 가져야 한다고 말했다.

PFAS가 검출된 매사추세츠 지역은 덴버 수도, 하이애니스 수도, 베드포드 해군무기산업공장, 웨이머스 해군군둔지, 본 소재 군기지, 반스터 블 소재 공항 등 군사시설, 허드슨 수도, 매스피 수도, 매스피 소재 레이크 사이드, 매스피 시미스트 리조트, 에이어 수도, 하버드 애플웍스, 하버드 랭카스터 카운티 로드 LLC, 하버드 소재 하버드그린콘도, 하버드 소재 에어로드 포르피티스, 데번스 군기지, 셸리 수도, 웨스트필드 수도다.

현재는 미국 연방 수돗물법에 따르면 PFAS를 규제할 수 있는 제한이 설정되어 있지 않다. 다만 환경보호국(EPA)은 70파츠퍼트릴리언 (70 parts per trillion) 수준을 권장하고 있다. 환경보호국(EPA)은 건강 예방차원의 법적 한도를 정하도록 요구하고 있으며 현재 이 화학약품의 연방 한도수치를 공식화하기 위한 조치를 취하고 있다고 밝혔다.



매사추세츠 19개 지역을 비롯한 미국내 수백개 지역 수돗물에서 독성화학물질인 PFAS가 검출된 것으로 밝혀졌다

hsb@bostonkorea.com

영주권자도 푸드스탬프 받으면 추방

▶▶1면에 이어서

호대상 (Public Charge)으로 규정되는 이민자들은 소셜시큐리티인컴 (SSI), 푸드스탬프, 섹션8바우처 그리고 메디케이드(매스헬스) 등을 복합적으로 혜택받는 사람들이다.

연방 정부의 정책에 따르면 위의 혜택들은 영주권 취득 후 5년이 지나야 가능한 것이기 때문에 실제적으로 영향을 받는 영주권자는 많지 않을 것으로 예상된다. 그러나 매사추세츠를 비롯한 12개주는 이 같은 연방 법의 적용이 완화되어 5년 이상된 영주권자가 아니라도 위의 혜택이 가능하다.

법무부의 이 같은 생활보호대상자 해석 확대법안 추진은 국토안보부 (DHS)의 생활보호대상자 정의의 확대와 맥락을 같이하고 있다. 그러나 국토안보부의 생활보호대상자 정의 확대는 영주권 승인 여부를 결정짓는 것이라면 법무부의 법안은 기존 영주권자의 추방여부를 결정 짓는 것이어서 훨씬 논란이 거셀 것으로 보인다.

실제로 로이터는 이 법안이 아직 입안 초기 단계에 있으며 정부법안으로 채택되지 않을 가능성이 많다고 지적했다. 로이터는 이 법안이 불법 이민자 추속에 이어 합법적인 이민자까지 줄이려는 트럼프 행정부의 정책

이라고 지적하고 이번 법안은 수많은 소송으로 이어질 것이라 전망했다.

소송이 아니더라도 이 법안이 효력을 발휘하기 위해서는 대중의 의견 수렴 과정을 거쳐야 하며 이 과정에서 상당히 많은 조정을 거친 후에야 윌리엄 바 법무장관이 서명할 수 있을 것이라고 로이터는 예상했다.

실제로 국토안보부의 생활보호대상자 정의의 확대 법안도 지난해 10월 10일 연방관보에 게재됐으나 마감일인 12월 10일까지 무려 20만건이 넘는 의견이 첨부됐다. 실제로 마감일에 임박해서는 밀려드는 의견 때문에 연방 관보의 의견수렴 웹사이트를 닫는 사태까지 벌어졌다.

법에 따르면 국토안보부는 최종 법안을 발표하기 전에 일반 의견 하나 하나 전부 확인하도록 규정하고 있어 국토안보부는 5개월이 지난 지금도 이 일반의견을 확인하고 있는 것으로 추정된다. 20만여건이 넘는 의견이 포스팅된 관계로 얼마 정도의 시간이 지나야 최종 법안이 나올지 현재까지는 미지수다.

따라서 법무부의 법안도 얼마 정도의 시간이 걸릴지 실제로 실현화 될지는 미지수로 보인다.

hsb@bostonkorea.com



SAT Plus Spring Schedule 2019

All Classes Starting March 16th(Saturdays)

Class	Time
SAT II MATH IIC	9:00AM - 11:00AM 3/16 - 5/25
SAT II Chemistry/AP Chemistry	11:30AM - 1:30PM 3/16 - 5/25
SAT II Biology/AP Biology	2:00PM - 4:00PM 3/16 - 5/25
SAT II MATH IC	5:00PM - 7:00PM 3/16 - 5/25

SAT Plus Summer Schedule 2019

July 2019

Class	Time
SAT I Prep	8:00 AM - 12:00 PM 7/8 - 7/26 Mon-Fri
Chemistry(Preview)	1:00 PM - 3:00 PM 7/8 - 7/29 Mon/Wed/Fri
Biology(Preview)	4:00 PM - 6:00 PM 7/8 - 7/29 Mon/Wed/Fri

August 2019

Class	Time
SAT I Prep	8:00 AM - 12:00 PM 8/5 - 8/23 Mon-Fri
SAT II Subject Tests (for August 24 test)	1:00 PM - 3:00 PM 8/5 - 8/23 Mon/Wed/Fri 4:00 PM - 6:00 PM

SATI 및 SATII 준비 전문학원

SATPLUSTUTORING.COM

TEL: 781-398-1881

393 Totten Pond Rd #101, Waltham, MA 02451



“항상 Tutoring이 가능합니다!!”

English Writing, Biology, History, Chemistry, Math, Physics

10년 이상의 지도경력으로 우수한 학생을 배출하신 한상훈 선생님이 항상 지도하시고 계십니다.

노벨상 수상자와 함께 하는 재미과기협 서머 캠프

8월 시카고에서 미래 노벨상의 꿈 쏘아올린다

(보스톤 = 보스톤코리아) 편집부 = 재미한인과학기술자협회(KSEA)가 과학기술발전을 이끌어 나갈 노벨상 꿈나무 청소년들 양성을 목표로 올 여름 시카고에서 청소년과학기술지도자 캠프 (YSTLC 2019) 를 개최한다.

2013년 노벨경제학상을 수상한 시카고 대학 경제학과 라스 피터 한센 교수의 강의와 단독 간담회, 유명대학 연구소와 글로벌 기업체 탐방, 팀 프로젝트, 한미과학기술학술대회 (UKC 2019) 참석 등으로 구성되는 YSTLC 2019는 8월 11일-17일까지 시카고 하얏트 리젠시 호텔에서 6박 7일 간 열린다.

8학년-12학년을 대상으로 마련되는 캠프는 노벨 수상자와의 간담회 이외에 > UKC 2019 (한미과학기술 학술대회)참가 >시카고 연구소 및 박물관 >노스웨스턴 대학 국제나노기술연구소 >페미 국립가속기 연구소 (Fermilab) >아르곤 국립연구소 >AbbVie (바이오제약회사) 탐방 > 팀 프로젝트와 과학기술 석학들과의 네트워킹 >차세대 과학기술전문가 포럼 참석 >선배과학기술자들과의

네트워킹 >시카고 문화체험 >텍사스 주립대 유급인턴쉽 기회 >우수 수료자에 대한 장학금 수여 등 과학적 이론과 체험을 곁들인 다양한 리더십 배양 프로그램으로 구성된다.

캠프 운영위원회 및 강사들은 디스커버리 선정 세계적 물리학자이며 노벨상 수상자인 김영기 시카고 대학 물리학과 교수를 비롯하여 현직 석학 과학기술자들로 구성되며, 캠프 참가 학생들은 한국과 미국의 정관계, 학계, 기업, 연구소 등으로 부터 1,000명 이상이 참석하는 한미과학기술 학술대회 UKC 2019에 참여하여 과학기술 연구동향을 눈으로 보고 미래 과학기술자로서의 비전을 키울 수 있는 기회를 갖게 된다.

캠프 신청은 YSTLC 웹사이트 <http://ystlc.ksea.org> 를 통해 온라인으로 진행되며 선착순으로 최대 20명에 한해 참가자를 선발한다. 이번 YSTLC 2019는 한국과학우주청소년단이 후원하여 한국의 청소년 10명을 참여시킬 계획이다.

> 참가신청: <http://ystlc.ksea.org>
> 캠프 문의: 이메일 ystlc@ksea.org (재미과기협)

재미한인과학기술자협회(KSEA)가 과학기술발전을 이끌어 나갈 노벨상 꿈나무 청소년들 양성을 목표로 올 여름 시카고에서 청소년과학기술지도자 캠프 (YSTLC 2019) 를 개최한다

> 한국측 참가자 문의: 년단) ystlc@yak.or.kr (한국과학우주청소년) bostonkorean@hotmail.com

보스톤코리아 BOSTONKOREA.com



Publisher & C.E.O
장명술 Myong Sool Chang

Writer
한새벽 SaeByuk Han
정성일 Sungil Jung
박현아 HyunAh Park
정선경 Sun Kyung Jung

Graphic Designer
정한웅 HanWoong Chung

Marketing
최성우 SeongWoo Choi

Web Master
정한웅 HanWoong Chung
김수정 Soojung Kim

Contribution part
신영각 YoungGak Shin
공정원 JungWon Gong
김은한 EunHan Kim
백영주 YoungJoo Paik
성기주 KiJoo Sung
신영 Young Shin
윤희경 HeeKyung Yoon
이명덕 MyungDuck Lee
앤드류콕 Andrew Koak
앤젤라럼 Angela Um
정준기 JoonKi Jung
이선영 SunYoung Lee
소피아 Sophia
홍상상 HaSang Hong
이명원 Myung Won Lee
장동희 Donghee Jan
김화옥 HwaOk Kim
송동호 Dongho Song

& TV 사업국
617-955-9112

재휴일제 | 연합뉴스사 | 미션원 회원사 | 세한원 회원사

나쁜 치아를 만났다면 좋은 의사를 만나야 합니다.

진료과목
일반치과
신경치료
잇몸질환치료
보철전문
보톡스&필러

주요 보험
Delta, BC/BS, Aetna, Cigna, Metlife, etc...

한국인
진료 상담 가능
응급치료 가능

617.871.1482
Cambridge Dental Annex

Tel 617.871.1482
Fax 617.871.1483

휴양 특별기 이벤트 나에게 노안이 왔다면?

박진진 원장님이 제안하는 40~50대를 위한 라식/라섹 수술 이제 휴양을 통해 눈의 불편함을 해결하세요!

- 휴양 만 종합검진 (예약: 소요시간 30~40분 / 조리시간: 1시간 30분)
 - 1) 휴양 예약 안건: 10만원 (예약비 2만)
 - 2) 휴양 예약 안건: 25만원 (예약비 2만)
- 노안 증는 노안성 백내장 수술 (노안 + 백내장 수술)
 - 1) 노안교정 백내장: 299만원 (노안)
 - 2) 다중초점 인공수정체 노안 백내장: 700만원
- 4060 노안 라식/라섹 수술 (평면)
 - 150만원 (프리미엄 렌즈 사용)
- 2030 라식/라섹
 - 130만원 (프리미엄 렌즈 사용, 연속형렌즈 포함)

충년을 새롭게 준비하는 40~50대를 위한 라식/라섹이 필요한 경우?

- 목이와 입두꺼비, 사치기, 눈물 흘림, 눈꺼풀 처짐, 눈꺼풀 처짐, 눈꺼풀 처짐
- 인접해 동반기, 사복대, 불면증, 경우
- 한구멍, 노안이 빨리 올 경우
- 백내장과 함께 노안 교정을 원하실 경우

김수남 1-644-DOHURAM (1-644-354-6720)
문의: 010-3469-4010 | E: bostonkorean@naver.com | www.bostonkorea.com

마더스데이 한인업체들 세일 풍성

(보스톤 = 보스톤코리아) 한새벽 기자 = 5월 12일 마더스데이를 앞두고 한인업체들이 다양한 세일을 제공하고 있어 꼭 필요한 제품을 이 기회를 이용해 구입할 수 있다.

별링턴 소재 H마트내에 입점해 있는 정관장도 특별세일을 진행하고 있다. 부모님들과 자녀들의 건강을 위해 구매해야할 필수 건강제품을 구입할 수 있는 절호의 기회다.

정관장 베스트 달은 240g 홍삼정 원

액이다. 이 한 병을 구입하면 \$60 상당의 마일드 홍삼원액을 무료로 증정한다. 아이들을 위한 홍이자군, 아이패스 구입시 10포를 추가로 증정한다. 이외에 세일품목은 보스톤코리아 신문광고(10면)를 참조하거나 또는 781-238-0303으로 직접 문의할 수 있다.

같은 H마트에 입점한 코코(CoCo) 코스메틱스도 다양한 할인 행사를 진행 중이다. 후 기품세트(\$220+세금)를

구입하면 \$80 상당의 세트를 증정한다. 후 화현 2종세트(\$220+세금)를 구입하면 \$137 상당의 여행세트를 증정받을 수 있다.

이외에도 다양한 할인 제품이 있으므로 보스톤코리아 신문광고(21면)를 참조하면 된다. 특히 12일까지 LG화장품을 \$75이상 구매시 신문광고 쿠폰을 오려가면 예쁜 우산을 받을 수 있다.

한편, 셋탑박스를 TV에 연결하고 인터넷으로 신호를 받아 한국 TV 방송 콘텐츠를 실시간 또는 언제든지 볼 수 있는 온디맨드(VOD) 방식으로 시청할 수 있는 티보도 향후 약 6개월간 할인을 진행한다.

<1+1호도이벤트> 프로모션은 티보플레이 \$34.99 상품을 \$29.99로 할인해 설치하는 경우 부모님 데 TV를 무료로 설치할 수 있는 이벤트다. 1년 계약으로 진행되며 1년 후 부모님 TV는 월 \$9.99가 부과된다.

티보는 모든 셋탑박스를 현재 \$55에 판매하고 있으므로 콘텐츠비용과는 별개로 셋탑박스는 구매해야 한다. 티보플레이 신청을 원하는 경우 617-949-1766으로 문의하면 된다.

hsb@bostonkorea.com



티보플레이 1년에 단 한 번
1+1호도이벤트

우리집에 티보플레이 설치하면 부모님댁에는 무료!
티보플레이 1+1호도이벤트

더 작아지고 강력해진
NEW 티보플레이

티보플레이 신청을 원하는 경우 617-949-1766으로 문의하면 된다.

617-949-1766

서울설령탕

한식 세계화의
종갓집이 되겠습니다

1245 Commonwealth Ave, Allston | 617.505.6771

다가오는 봄,
서울설령탕의 피전,
족발, 보쌈, 수육과 함께
각종 주류를 즐기세요!

서울설령탕

Seoul Seolryeong Tang

서울설령탕 In Allston
1245 Commonwealth Ave, Allston
617.505.6771
SeoulBeefSoup.com

서울 SEUL

Seoul Food

서울 on Beacon Hill
155 Cambridge St, Boston
617.973.8880
SeoulFoodBoston.com

가주 순두부

캔모어 지점 그랜드 오픈

영업시간 : 오전10시~ 밤10시까지

KAJU

Korean Gourmet Food

캔모어 지점
**636 Beacon St.
Boston, MA 02215
(617) 936-4252**

2013, 2014년
보스톤 매거진 선정
한식 1위

얼스톤 지점
**56 Harvard Ave.
Allston, MA 02134
(617) 208-8540**



한글학교 교사 온라인 한국어 교원 양성

재외동포재단 장학금 지원 신청서 접수 기한 오는 24일

(보스톤 = 보스톤코리아) 편집부 = 재외동포재단이 한국학교 교사들의 전문성 향상을 위해 2019 한국어교원 양성과정을 위한 지원 프로그램을 실시한다.

모집과정은 한국학교 교사 사이버 연수로 한국학교 교사를 대상으로 한국어 교원 양성과정(국어기본법에서 규정한 120시간에 해당하는 과정)에 장학금을 지원하게 되며 한국학교 교사의 전문성 함양 등을 목적으로 운영된다.

지원자격 요건을 살펴보면 만 20세 이상, 전문대학 졸업 후 혹은 대학 4학기 이상 수료자이며 미국 국적 및 영주권 또는 장기체류자격 보유 현직 한국학교 교사이다. 선발 우선순위는 공관에 등록된 한국학교에 재직중인 한국학교 교

사(경력 3년이상)로서 재외동포재단 한국학교 교사 인증과정 이수자가 1순위다. 2순위는 공관에 등록된 한국학교에 재직중인 교사(경력 3년이상)이며 3순위는 공관에 등록된 한국학교에 재직중인 교사로서 재외동포재단 한국학교 교사 인증과정 이수자다.

한국학교 교사 인증과정은 스테디 코리아(HTTP://STUDY.KOREAN.NET)사이트 내에서 한국교사를 대상으로 운영하고 있는 온라인 교육 프로그램(12단계로 구성, 총 75차시)이다.

연수대학은 디지털 서울문화 예술대학 국제 언어 교육원, 서울대학교 평생교육원, 연세대학교 한국어 교사 연구소들 중에서 택1하게 되며 연구시간은 각각 오는 6월24일-8월30일, 6월27일-10월2일, 8월26일-11월15일이다.

신청서 접수는 5월 22일까지 보스톤

총영사관에 하면 된다. 각 대학 지원시에는 웹사이트에 회원으로 가입 후 지원서에 반드시 아이디를 기입해야 한다. 제출 서류는 지원신청서 1부, 사진 1매 부착, 학력증명서, 한글학교 재직(경력) 증명서 1부, 서약서 1부, 개인정보 제공 활용 동의서 1부, 한글학교 교사 인증과정 이수증(해당자) 등이다.

모든 서류는 한국어로 작성하며 거주국 해당기관에서 발부된 모든 제출 서류는 원본과 함께 한글로 번역/공증(공관의 공증도 가능)하여 제출한다. 신청서 작성시 상세하게 작성하고 해당사항이 없는 것은 공란 처리, 제출서류의 기재내용이 부정확하거나 구비서류가 미비한 경우에는 선발심사에서 제외, 제출 서류는 일체 반납되지 않는다.

bostonkorean@hotmail.com

재외 한국학교 교사 국제 학술대회 참가자 모집

7월 8일 - 13일까지 항공료 및 체제비 상당부분 보조

(보스톤 = 보스톤코리아) 편집부 = 교육부와 국립국제교육원은 재외한국어교육자 130여명을 초청, 개최하는 국제학술대회에 참가할 한국어 교육자 및 한국어 교육행정가의 참가접수를 받고 있다.

7월 8일부터 13일까지 6일간에 걸쳐서 개최되는 학술대회의 참가대상은 국내외 대학의 교원, 초·중·등 한국학교 교사와 한국교육원 강사, 한국어 교육행정가들이다.

교육부는 선발된 참가 한국어 교육자는 항공료의 67%와 체제비 전액을 제공하고, 교육행정가의 경우 항공료와 체제비 전액을 부담한다.

참가를 원하는 교사 및 한국어 교육자들은 신청서를 5월 20일 보스톤총영사관에 접수해야 한다. 신청과 관련, 문의는 보스톤총영사관 김범준 실무관(bjkim12@mofa.go.kr)에게 할 수 있다.

bostonkorean@hotmail.com

보스톤 산악회 정기 봄 산행

(보스톤 = 보스톤코리아) 편집부 = 보스톤 산악회가 뉴햄프셔 워렌 지역에 위치한 무실록 마운틴(Mt. Moosilauke, 4,802ft)으로 5월 18일 토요일 정기산행을 떠난다.

산행 거리는 왕복 7.2마일이고 산행시간은 5시간이다. 난이도는 5단계 적도법 중 3-4 정도이다. 산악회 측은 다소 긴 트레일이지만 비교적 평이로 워 모두가 참여할 수 있는 등산로라고 밝혔다.

산행 준비물은 봄 산행으로 배낭, 등산화, 물, 간식, 중식, Trekking

Poles 등이다. 반드시 등산화를 착용해야 하며 초보의 경우 트레킹 폴이 필수다. 티셔츠 및 청바지 등 면으로 된 옷은 착용을 금지한다. 회비는 \$20이며 뉴햄프셔 93번 2번출구 파크앤라이드(PARK&RIDE)에 오전 7시 15분까지 개별 집결해야 한다.

산행 신청은 5월 16일 목요일 오후 6시까지 해야 산행이 가능하다. 신청 및 문의는 617-780-9588 (김혁신)로 할 수 있다.

bostonkorean@hotmail.com





이명원 회계사
한국 공인 회계사
미국 공인 회계사

MW LEE, CPA P.C. 대표
호연회계법인 국제조세 본부장

(전) 삼일회계법인 근무
(전) 한국 공인회계사회 세법 강사
(전) Rucci, Bardaro & Barrett P.C. 근무

617.455.8073
mwl@mwleecpa.com
1318 Beacon St. #12(right)
Brookline, MA 02446

공인회계사



정진수
CPA / MBA

개인 및 사업체 세무보고

- ▶ IRS문제 상담 및 해결
- ▶ 사업체 법인 설립과 해체
- ▶ 회계처리 및 감사
- ▶ 경영진단 및 절세 상담
- ▶ 융자 상담 및 재무재표 작성
- ▶ 급료(Payroll)서비스

TEL 781-849-0800, 508-580-3946 (한인전용)
FAX 781-849-0848
220 Forbes Rd., suite 206, Braintree, MA. 02184



공인세무사
김창근

- 개인 및 사업체 세무보고
- 사업체 법인 설립과 해체
- 경영진단 및 절세 상담
- 회계정리

미 연방정부로부터 공인된 세무전문가
Licensed to Practice Before the IRS



TEL: (781)935-4620 FAX: (781)935-4187
165-M New Boston St. Suite 278, Woburn, MA 01801

2019년 재미한인장학기금 장학생 선발

6월 21일까지 접수 마감, 올해 75명 가량 선발
학부와 대학원서 각 1회씩 지원 가능
대통령 장학생 선발 고등학생도 장학금 수여

(보스톤 = 보스톤코리아) 편집부 = 주미대사관은 2019년 재미한인장학기금 대상자를 75명 내외로 선발키로 하고 오는 6월 21일까지 접수를 받는다.

정규 학사학위 이상 과정에 재학중인 한국계 대학(원)생으로 부모중 한 사람이 한국계인 동포 학생, 입양된 동포학생, 유학생으로서 직전 1년간 GPA 3.0이상인 사람은 전공에 관계없이 누구나 장학생 프로그램에 지원할 수 있다.

주미대사관은 미국내 대학 및 대학원에 재학하고 있는 동포학생과 한국유학생을 대상으로 하는 일반장학생 47명 내외, 음악·미술의 예능계 장학생 2명 내외, 입양한인 학생 4명, 장애학생 2명 등으로 구분하여 선발할 예정이며, 분야별 지원인원 및 심사성적에 따라 선발인원을 심사위원회에서 일부 조정할 예정이다.

장학생 선발자 중 학업성적과 재능이 특출하고 글로벌 인재로 성장할 수 있는 최우수 장학생 2명 내외를 선발해 2,500달러씩의 장학금을 지급하고, 일반 장학생들에게는 각 \$1,000씩 수여한다. 우수 에세이상 수상자 3명에게는 500달러씩 장학금을 추가로 지급한다. 장학생 심사는 GPA,

추천서, 에세이, 이력서(입상실적, 특별활동, 리더십 등) 등을 종합적으로 검토한다.

지난해부터 학부와 대학원에서 각각 1회씩 장학금을 받을 수 있도록 함에 따라 학부에서 장학생으로 선정되어 장학금을 받았던 학생이 대학원에서 다시 장학금 신청을 할 수 있다. 특히 올해부터는 한인 고등학생 중 미국대통령장학생(2019 Presidential Scholars)으로 선발된 경우에는 별도의 선발절차 없이 특별장학금(\$1,000)을 지원한다. 또한 재미한국학교협회(NAKS)와 협력하여 한국바로 알리기 활동을 한 우수 학생에 대하여 특별장학생으로 선정할 계획이다.

지원서 및 모집요강은 주미대사관 홈페이지(usa.mofa.go.kr, 교육정보에서 재미한인장학기금 검색)를 통해 다운로드 받아 사용하면 된다. 일반 장학생은 6월 21일까지 보스톤 총영사관으로 신청하면 되며 예능계, 입양인, 장애인은 대사관으로 직접 신청하면 된다. 문의는 주보스턴총영사관 김범준 실무관(bikim12@mof-a.go.kr)에게 할 수 있다.

한편 재미한인장학기금은 1981년 한미수교 100주년을 기념하기 위해 한국 정부가 출연한 100만 달러 등 총 290만 달러의 기금투자수익으로 운영되고 있으며, 지난해까지 총 3,141명에게 장학금을 지급했다.

bostonkorean@hotmail.com

구분 (Classification)	분야별 (Fields)		분류기호 (Applicant's Code)
일반장학생 (Regular) (47 or so)	동포 학생 Korean-American	대학 (Undergraduate)	AC
		대학원 (Graduate)	AG
	한국 유학생 Korean	대학 (Undergraduate)	KC
		대학원 (Graduate)	KG
예능계 장학생 (Arts) (2 or so)	음악 (Music)	SM	
	미술 (Art)	SA	
입양 및 특수 장학생(Adoptee and Special) (6 or so)	입양 학생(Adoptee) 및 장애 학생 (Handicapped) 등		HS

매사추세츠 서부한인회 공식 출범

▶▶1면에 이어서

마쳤으나 당시 보스톤 한인회장이었던 김경원 회장(치코피 거주)의 당부로 한차례 출범을 연기시켰고, 10월부터 출범을 완료하고 회장 후보를 물색하는 과정에서 어느덧 3년이 흘렀다.

스스로 사무총장을 자처했던 서 회장은 그동안 회장을 찾아 동분서주했지만 결국 자신이 회장의 자리에 앉게 됐다고 밝혔다. 서 회장은 이메일에서 “저는 오랜 기간 백의종군하겠다며 서부를 이끌 인재를 찾아 많은 분을 만났어요. 현대, 정작 제가 이 자리에 있습니다. 그러나 존재 증명으로 여겨지는 회장 명함에 아무런 의미가 없다는 걸 알아버려서 인지 무덤덤합니다.” 고 소회를 밝혔다.

서부 한인회는 서천 회장을 중심으로 강한 일 이사장, 김두성 본부장, 전 보스톤한인회 사무총장이었던 남진병 사무총장, 윤재웅 조직국장, 이상진 자문위원, 차광호 감사, 최해순 기획실장, 황주용 청년부장, 양희원 회계 총무 등으로 구성됐다.

이메일 인터뷰를 통해 서천 회장은 서부 한인회를 출범한 가장 큰 이유에 대해 “이 지역의 미래 세대인 아이들과 고령화되어 가는 노인문제, 특히 연로하신 분들이 함께 묻힐 수 있는 한인 전용 묘지 마련이 우선적인 과제”라고 답했다. 따라서 한인회는 서로의 애경사부터 나누고 한인간의 화합을 도모하는 것에 가장 중점을 두고 추진할 계획이다.

매사추세츠 서부에 가장 한인이 많은 곳은 앰허스트이다. 매사추세츠 주립대학이 자리하고 있어 이에 딸린 학생 교직원 5만여명이며 이중에 한인 학생들 교직원들 합해 약 2-3백명이 거주하고 있다. 이외에도 치코피, 스포링필드, 애머스트칼리지, 스미스 칼리지 등지 한인들도 아우를 계획하다.

서천 회장은 3년전 인터뷰에서 “30-40년전에 이민한 연로하신 한인들은 서쪽에서의 삶이 전부다”며 이 고립된 한인들에게 더 많은 정보와 혜택을 주고 싶다고 밝혔다.



서천 회장은 매사추세츠 서부 한인회 출범 전 장우석 회장이 이끄는 40대 보스톤 한인회의 임원으로 참여했으나 서부 한인회의 출범과 함께 임원직을 사퇴했다. 임원진들의 적극적인 만류를 받아들인 것이라고 했다.

보스톤 한인회와 관계를 묻자 서천 회장은 “보스톤 한인회 장우석 회장과는 수시로 소통하며, 서로 협업하여 경쟁이 아닌 상생으로 축하해 주는 관계를 유지” 하겠다고 밝혔다.

그동안 보스톤과 멀리 떨어진 서부 매사추세츠 지역에서의 한인회 형성문제는 여러 번 거론되어 왔었다. 그러나 현재 보스톤 한인회(전 뉴잉글랜드 한인회)가 매사추세츠를 대표하고 있으며 1개 주 1개 한인회라는 한인회 원칙에 의한 암묵적 동의로 서부 한인회 추진이 좌절되어 왔다. 과거 보스톤 지역에서는 당시 뉴잉글랜드 한인회에 반해 보스톤한인회를 창설해 한때 두개 한인회 관련자들이 서로 반목했던 사례가 있었다.

이 같은 점은 여전히 매사추세츠 서부 한인회에게도 부담일 수 있다. 그러나 지난 몇 년간 보스톤한인회가 회장의 부재로 그 기능을 정지하고 있는 등 여러 가지 과거 회칙에 의거할 수 없는 상황이 발생함으로 인해 그 같은 부담감도 반감한 것으로 보인다. 해당 지역에 대한 한인들에 더 나은 서비스 경쟁만 남은 셈이다.

서천 회장은 한국에서는 다큐 영화 연출, 연극 연출을 했었다. 미국에서 사업을 하다 접고 이제는 매사추세츠 주립대학 직원으로 일하고 있다.

editor@bostonkorea.com

Kim Law Offices, L.L.C.

성심을 다해 변호하겠습니다
김연진 변호사
Yeon J. Kim, Esq.

주요 경력
■ 前미연방 이민국 심사관
Boston시에서 만여건의 영주권 시민권 심사
■ 前 미연방 세관 특별수사관
NY지부 연방 범죄 관련 직접 수사
■ 前 미국 육군 심판관

업무분야
이민법 / 상법
형사법 / 가정법

Tel: (781) 932-0400 Fax: (781) 932-0403
3 Baldwin Green Common, Suite 210 Woburn, MA 01801

Attorney at Law
장우석 변호사

파산보호, 콜렉션 방어, 채무 조정
신용점수 분쟁 및 조정
교통사고 상해, 이민법
법인 사업체 등록, 정관, Bylaws, TIN
부동산/비즈니스 P&S 및 Closing
민/형사 소송

파산보호신청 의뢰인께 드리는 기본 서비스
프리미엄 크레딧 리포트
크레딧 어수런스 리포트 모니터링 서비스(1년)
*익스페리언, 트랜스 유니언, 에퀴팩스 및 공공기록, 저당 및 판결결과 조사, 추가로, 현 점수 및 경리이후 예상 신용점수도 함께 제공
*Data Provided by CIN LEGAL Data Services. Additional fee may apply.

장우석 변호사
781.712.1706
67 South Bedford Street, Suite 400 West, Burlington, MA 01803

매사추세츠 및 뉴욕 주 라이선스
CHANG & ASSOCIATES, P.C.
FAX: 781.712.2066
changlaw781@gmail.com

한미선 공인회계사
Master of Science in Taxation

IRS, MA DOR 와의 세금 문제 해결
사업체 세무보고 및 회계/경영 자문

- 회사의 실적 및 해체/ 회계처리/회계 감사
- QuickBooks Set-up - 비즈니스의 성격 및 구조에 맞는 기본설치 및 운영상담
- Payroll 서비스 및 고용주의 세금납세 대형

개인 세무 보고

- 해외 소득, 임대소득, 주식 등 투자, Self-employed 사업자, 자산 처분, Clergy, Military, F1, J1 Visa holders - 한국과의 Tax Treaty 하에 있는 분 등

각종 세금 공제 및 절세를 위한 세무 상담

Tel: 617-792-2355 Fax: 617-849-5852
E-mail: michellehan.cpa@gmail.com
www.mhancpa.com
Cambridge: 125 Cambridge Park Dr. Ste301
Cambridge MA 02140
Woburn: 76 Winn St. 1F Woburn MA 01801

온 가족을 위한 보스톤 인근의 캠핑장 8곳

(보스톤 = 보스톤코리아) 정선경 기자 = 캠핑은 비교적 저렴한 비용으로 자연을 즐기며 가족과 친밀한 시간을 보낼 수 있는 활동이다. 연례행사로 캠핑을 즐겨왔거나, 캠핑을 새로운 가족 활동으로 시도해보고 싶은 사람이라면 마미포핀스에서 선정한 아래의 보스톤 인근 캠핑장 8곳을 살펴보자. 섬이나 해변과 같은 이색적인 캠핑, 고급 통나무집을 빌릴 수 있는 편리한 캠핑, 자연의 품에서 다양한 체험을 즐길 수 있는 캠핑 등, 각자 취향에 맞게 캠핑장을 고를 수 있다.

1. Ipswich River Sanctuary : Topsfield
강가나 숲속에서 자연을 탐험하고 트레킹을 즐길 수 있는 입수위치 강은 캠핑 초보자가 캠핑을 즐기기에 적합한 곳이다. 야생동물 보호구역이지만 매스 어더본 회원일 경우 캠핑의 기회가 주어진다.

87 Perkins Row, Topsfield, MA
2. Tully Lake Campground : Royalston
툴리 호수 캠핑장은 보스톤에서 90분 거리에 위치한 200에이커 규모의 호수 인근에 위치하고 있다. 카누와 카약 타기, 산악자전거, 하이킹 등 다양한 야외 활동을 즐길 수 있으며 배구, 콘솔, 프리스비 등의 놀이를 제공한다. 예약이 빨리 완료되므로 서두르는 것이 좋다. 애완동물을 허용하는 캠핑장이다.

25 Doane Hill Rd, Royalston, MA 01368

3. Boston/Cape Cod KOA : Middleboro
퀸사이즈 침대가 있는 전용 침실과 병커 베드, 냉장고, 전자레인지, 개인 화장실이 딸린 고급 통나무집을 제공하는 곳으로 편안한 캠핑을 원하는 가족에게 적합하다. 수영장, 미니 골프, 야외 영화관, 공예 및 아이들을 위한 다



Ipswich River Sanctuary—Topsfield



Pine Acres Family Camping Resort—Oakham

양한 활동이 마련되어 있다. 무엇보다도 아이들은 아이스크림 바를 좋아하는 것이다.

438 Plymouth St, Middleboro, MA 02346

4. Peddocks Island
모험을 하는 듯한 캠핑을 원한다면 보스톤에 있는 섬에서 하루 캠핑을 해보는 것은 어떨까. 대중교통과 페리를 이용해서 갈 수 있는 보스톤 하버 제도의 페독스 섬은 피크닉 테이블과 그릴을 갖춘 캠핑장을 제공한다. 미리 예약한다면 천막집인 유르트에서 온가족이 지내는 체험도 할 수 있을 것이다.

Boston Harbor, Boston, MA

5. Salisbury Beach State Reservation : Salisbury

해변에서의 캠프는 생각만으로도 낭만적이다. 3.8마일 길이의 해변을 따라 500여개의 야영장이 있는 솔즈베리에는 콘서트, 회전목마, 아케이드 등 다양한 즐길거리도 제공된다. 단점이 있다면 시원한 나무그늘이 없다는 것이다.

Beach Rd Rt 1A, Salisbury, MA 01952

6. Pinewood Lodge : Plymouth
200 에이커 규모의 소나무 숲 속에 숨어있는 캠핑장으로 텐트, RV, 유르트, 통나무집 등, 다양한 숙박 옵션을

제공한다. 상점과 세탁, 칵테일 라운지 등의 편의시설이 있고 50 에이커의 담수호에서 수영, 낚시, 카약, 카누 등 각종 물과 관련된 활동을 즐길 수 있다. 가족과 함께라면 인근에 플리머스 플랜테이션, 토마스 랜드를 방문 할 것을 추천한다.

190 Pinewood Rd, Plymouth, MA 02360

7. Pine Acres Family Camping Resort : Oakham

보스톤에서 한 시간 좀 넘게 달리면 딘(Dean)에 위치한 파인 에이커에 도착한다. 직접 텐트나 RV 가져가서 이용해도 되고, 통나무집 ▶▶9면으로 계속

Prescott & Son Insurance
Insurance Producer Moon Hang Lee
한인 보험 대리인 이문항

“보상 내용과 크기는”
적절하고 안전하게
보험료는 저렴하게

사업체 보험
Workers Comp.
개인 자동차 보험
상업용 자동차 보험
집 보험
건물보험

Tel: 781.325.3406
Office: 781.322.2350
Fax: 781.322.3093
mleeins@gmail.com | mlee@prescottandson.com

업무 시간
월-금: 오전 10시-오후 4시
토, 일요일, 공휴일: Closed



뉴잉글랜드
한국학교

www.ksneusa.org

1975년 개교 · 뉴잉글랜드 최대 규모 · 최고수준의 한국학교
한글교육 · 음악 · 미술 · 역사부문 교사 모집 & 등록 문의
수업시간: 토요일 9:30~2:00 (아침일찍반: 8:30~9:25)

(508)523-5389 ksneusa@verizon.net
Koreanschool.ne@gmail.com
C/o Oak Hill Middle School
130 Wheeler Rd., Newton, MA 02459

뉴타운 플러밍



PLUMBING
HEATING
AIR CONDITIONER

Repair & Service, Renovations & Installations

Plumbing repairs, Gas servicing
Hot water tank & boiler

Sink, Toilets, Faucets, Water leaks, Disposal

MA Licensed
책임 보험 가입

617.543.8106



5월 1일부터 Tbo 상품의 가격이 인상됩니다.

상품 가격이 아래와 같이 조정됩니다. (무료영화는 4월 및 5월까지 무료, 6월부터 해당 1불로 변경)

Plus 상품 KBS, MBC, SBS, EBS, YOUTUBE \$24.99	Premium 상품 KBS, MBC, SBS, EBS, 케이블/중편, YOUTUBE \$34.99	VIP 상품 KBS, MBC, SBS, EBS, 케이블/중편, 영화/성인, YOUTUBE \$39.99
--	--	---

지금 전화하세요!
617.949.1766
NOW
티보 실시간 한국방송 서비스 확대
총 13개 Live방송중



Boston/Cape Cod KOA—Middleboro



Peddocks Island



Salisbury Beach State Reservation—Salisbury



Pinewood Lodge—Plymouth



Normandy Farms Family Camping Resorts—Foxboro

▶▶8면에 이어서

무집이나 RV를 대여할 수도 있다. 호수에서 보트, 수영, 낚시를 즐길 수 있으며 자전거 대여, 미니 골프, 아케이드 등이 제공된다. 애완동물과 함께 방문하는 가족을 위해 반려견 놀이터와 목욕 시설이 마련되어 있다.

203 Bechan Road, Oakham, MA 01068

8. Normandy Farms Family Camping Resorts : Foxboro

"럭셔리 캠핑 목적지"로 고급 오토막과 유르트 렌탈을 제공하면서 텐트와 RV를 수용한다. 패트리어츠 팬인 가족들에게 완벽한 장소로 패트리어

츠 플레이스와 질레트 스타디움이 단 8분 거리에 있다. 네개의 수영장, 두개의 놀이터, 자전거 공원, 반려견 놀이터, 다양한 야외 놀이기구뿐만 아니라 가족 친화적인 이벤트가 제공되어 심심할 틈이 없을 것이다.

72 West Street, Foxboro, MA 02035
sun@bostonkorea.com



6월 23일 개장 예정인 카지노 앙코르보스톤하버(Encore Boston Harbor)가 육로 뿐만 아니라 수상 페리로 보스톤 다운타운과 시포트에서 에버렛 카지노로 접근 가능하도록 할 계획이다

6월 개장 앙코르 카지노 가는 방법 페리포함 다양

(보스톤=보스톤코리아) 한새벽 기자 = 6월 23일 개장 예정인 카지노 앙코르보스톤하버(Encore Boston Harbor)가 육로 뿐만 아니라 수상 페리로 보스톤 다운타운과 시포트에서 에버렛 카지노로 접근 가능하도록 할 계획이다.

보스톤에서 앙코르 카지노로 이어주는 도로는 6월 개장시 엄청난 혼잡이 예상이 되므로 오히려 페리를 이용해 카지노를 방문하는 것이 좀더 쉬운 접근이 될 수도 있다.

페리는 오전 7시부터 밤 12시까지 20-30분 간격으로 시포트 디스트릭트의 월드 트레이드 센터, 뉴잉글랜드 수족관 (New England Aquarium) 인근의 롱와프 (Long Wharf)와 리조트까지 운행한다.

운임은 시포트와 롱와프에서는 \$5이며 카지노에서 다운타운으로

\$7이다. 약 40피트 길이의 페리는 약 35명의 승객을 태워 실어나를 예정이다.

이외에도 대중교통을 이용하는 것도 좋은 방법이다. 카지노는 오렌지 라인 몰든 센터와 웰링턴역에서 매 10-20분 간격으로 무료 셔틀을 운영한다. 또한 밀포드, 락랜드, 그리고 뉴햄프셔 런던데리에서 \$7짜리 버스를 이용할 수도 있다.

일부 독자들은 직접 차를 몰고 가겠다는 생각을 할 수도 있지만 리조트 측에서는 별로 권장하지 않고 있다. 3천대 수용 주차장을 보유하고 있는 앙코르 카지노는 6시간 이하 주차에 \$22, 24시간 주차에 \$42를 부과하며 발렛 파킹의 경우 더 비싸다. 에버렛의 약간 떨어진 주차장의 주차비용은 조금 더 저렴하다.

hsb@bostonkorea.com

손영권 치과

youngdentistrypc.com

진료 과목

일반 치과
크라운
임플란트
잇몸 치료
Invisalign
Sleep Apnea

보험

Delta Dental Premier,
Blue Cross Blue Shield
Indemnity Plan

좋은 치과, 좋은 치아

Young K Son, DMD **978.459.0594**

674 Rogers St. Lowell, Massachusetts 01852

티보플레이 1+1 호도이벤트

우리집에 티보플레이 설치하면 무료입니다

티보플레이 1+1 호도이벤트

다각이리 광역대인 **NW 티보플레이**

- ▶ 100% 무료 설치 서비스
- ▶ 100% 무료 1000달러 상당의 선불카드
- ▶ 100% 무료 1000달러 상당의 선불카드

1+1 호도이벤트

4.7인치 1000달러 선불카드 + 1000달러 선불카드

국립립대 설치 39999 \$2999

부동산대 설치 39999 \$2999

1+1 호도이벤트 영화도 모두 무료

617-949-1766

www.tbo.com

가족 물리치료 병원

GB Family Physical Therapy

메사추세츠 최초 REDCORD식 치료법 도입

진료분야

목, 허리 통증, 디스크
어깨, 팔, 무릎, 다리 및 각종 운동 후 통증
척추 측만증 및 자세교정

교통사고/직장상해 보험, 유학생/여행자 보험, 메디케어 외 정부보험 및 미국보험

대표: 781-365-1876 한국어 781-365-1867

83 Cambridge St. Suite 2B Burlington, MA 01803

www.gbfamilypt.com



가정의달 최고의 선물 정관장 특별 프로모션

"보스톤 매장에서 친절히 안내해 드리겠습니다"

사랑하는 가족에게도
정관장

정관장



홍삼의 6대 효능

- ▶ 면역력 증진
- ▶ 피로개선
- ▶ 불소산 골침적재를 통한 활력부흥
- ▶ 기억력개선
- ▶ 항산화에 도움
- ▶ 정년기 여성의 건강에 도움

Event 1

홍삼정 240g 구입시
홍삼정 마일드 **100g** 증정



Event 4



홍삼추출액 구입시
5포 추가 증정

Event 2

3+1

화애락 분, 진 구입시
10포 추가 증정



Event 5

3+1

홍이장군, 아이패스 구입시
10포 추가 증정



Event 3

홍삼톤 골드, 마일드, 홍천웅 구입시
홍삼톤 마일드 **10포** 증정



동인비 제품 **15%~20% SALE**

전화주문 서비스

FedEx 로 주문후 다음날 편하게 받으세요.
\$100 이상 주문시 무료배송

보스톤 정관장 브랜드스토어

✓ **타주로도 배송 해드립니다.**
781-238-0303

MART 3 Old Concord Rd,
Burlington, MA 01803

보스톤 공립 학교 인종간 학력차 심해

아시아, 백인 학생 월등히 높아 흑인, 히스패닉 학업 능력 부족

(보스톤=보스톤코리아) 정성일 기자 = 보스톤 공립 학교 내에서 인종 간의 학력 수준 차이가 여전히 심한 것으로 나타났다. 보스톤 공립 학교는 인종 간의 학력 차이를 가장 먼저 해결해야 할 최우선 과제로 여기고 있다.

작년 결과를 바탕으로 최근 발표된 자료에 따르면 3학년에서 8학년까지 치러진 매사추세츠 학력 평가 시험인 MCAS에서 영어 읽기 능력이 '능숙한' 흑인 학생은 24%, 히스패닉 학생은 26%에 불과했다. 백인 학생의 63%, 아시아 학생의 62%가 영어 읽기 능력에서 '능숙한' 등급 이상을 받은 것과는 큰 차이를 보인다.

MCAS 결과를 분석한 벨벳 에듀케이션의 채드 애드먼 부사장은 "흑인과 히스패닉 학생들은 충분한 학업 성과를 내지 못하고 있다"며 "이는 문제가 될 수 있다는 신호다"라고 말했다.

학생들 간의 학업 격차는 고등학교에서도 뚜렷하게 나타나고 있다. 보스톤 공립 학교 10학년 학생들의 경우 수학에서 '능숙한' 혹은 '상급의' 등급을

받은 아시아 학생은 93%에 이르며, 백인 학생들도 85%의 수치를 보였다. 그러나 흑인 학생은 57%, 히스패닉 학생은 58%에 그쳤다.

특히 흑인과 히스패닉 10학년 학생의 40% 이상이 수학에서 '개선이 필요한' 혹은 '실패하고 있는' 등급을 받았다. 같은 등급을 받은 백인 학생은 15%, 아시아 학생은 7%였다.

전 매사추세츠 교육부 장관이었던 허버드 교육대 폴 레빌 교수는 "이 문제는 보스톤이 앞으로 나아가는데 분명히

큰 도전이 될 것이다"라며 "아직도 갈 길이 멀다"고 말했다.

지난 10년 동안 인종 간의 학력 격차는 소폭 줄어들었지만 문제를 해결하기 위한 혁신적인 접근이 필요하다고 교육 전문가들은 입을 모으고 있다.

최근 보스톤 공립 학교는 새로운 교육감을 맞아들였다. 2011년부터 올해 1월까지 미네소타 교육부 장관을 역임했던 브렌다 캐슬리우스가 보스톤 공립 학교의 새 교육감이다.

미네소타 역시 인종 간, 혹은 부모의 소득에 따라 학생들의 학력 격차가 심했다. 그러나 캐슬리우스 장관 재임 시절 이런 격차를 많이 줄였다는 평가를 받고 있다.

jsi@bostonkorea.com



지난 10년 동안 인종 간의 학력 격차는 소폭 줄어들었지만 문제를 해결하기 위한 혁신적인 접근이 필요하다



작년 가스 폭발 사고로 인해 많은 도로가 파괴되었다

가스 폭발 사고 보상금 8천만 달러

(보스톤=보스톤코리아) 정성일 기자 = 지난 가을 매사추세츠 북쪽에서 발생한 가스 폭발 사고를 일으킨 콜롬비아 가스 회사가 피해를 입은 3개 지역에 8천만 달러를 보상하기로 합의했다. 8천만 달러는 가스 폭발 사고로 파괴된 도로와 기타 제반 시설 복구 비용에 사용된다.

콜롬비아 가스 회사는 지난 7일 뉴스 컨퍼런스를 통해 합의 내용을 발표했다. 이에 따라 앤도버와 노스 앤도버, 로렌스는 8천만 달러를 나눠서 받게 된다.

콜롬비아 가스 회사의 마크 캠퍼

회장은 "가능한 최대의 보상금"이라며 "3개 타운의 힘과 인내, 회복에 감사하다"고 말했다.

앤도버에서는 복구 비용으로 이미 6천 2백만 달러를 지불했다. 로렌스의 대 리베라 시장은 "합의할 수 있는 최대한의 금액이다. 보상금으로 주민들의 세금 부담을 덜 수 있게 되었다"고 말했다.

작년 9월에 발생한 가스 폭발 사고로 한 명이 숨지고 수십 명이 부상을 입었으며 수천 명의 주민들이 가스 없이 몇 달 동안 생활해야 했다.

jsi@bostonkorea.com

Dedicated to Your Health

Icon Dental

아이콘덴탈

Ultimate Smile

Quality Dental Care

렉싱턴과 콩코드에 편리하게 위치한 아이콘 덴탈은 여러분과 가족 모두에게 적합한 맞춤형 치료 계획을 통해 미용치료, 성인 및 소아 치열교정 및 최신 임플란트 시술에 이르기까지 모든 분야의 치료 진료를 제공하고 있습니다. 최신 기자재와 진료기술 그리고 편안하며 현대적인 진료실에서 친절한 스태프와 함께 양질의 치과 진료를 제공하기 위해 최선의 노력을 다하고 있습니다.

대표원장 치의학박사 안형준

57 Bedford St. Suite 220, Lexington MA 02420
전화 781-861-8978

97 Lowell Rd. Suite A8, Concord MA 01742
전화 978-369-0254

이메일 info@icodentallexington.com
www.icodentallexington.com

Dr. 차 영 주
치과 일반의

Dr. James Kim
치과 일반의

Dr. Larisa Turkenich
치과 일반의

Dr. Charles Braga
임플란트 및 잇몸 수술 전문의

Dr. 오 동 현
교정 전문의

미래를 생각한다면
지금부터 제대로 준비하자!

집장만
패밀리 프로텍션
모든걸 한번에!!

걱정만 준비하는 성인
주택용자

모기지 리파이낸스 **의료보험**

생명보험 동상대출
나의노후? 케쉬아웃 리파이낸스

연금보험
모기지 프로텍션
보험 최적의 **사고보험**

모기지 & 종합보험

mlee@mbamortgageco.com

마이클 리 컨설팅

978.314.8818

2 Adams Place, Suite 410 | Quincy, MA 02169

보스톤 1990년 이후 급격한 인구 변화

보스톤 백인 35만명 줄어 소수 인종 해외 출생 이민자 인구 증가 주도

(보스톤=보스톤코리아) 정성일 기자 = 보스톤과 주변 지역의 인구 분포는 지난 1990년 이후 엄청난 변화를 겪었으며 지금도 변하고 있다. 8일 발표된 보고서에 따르면 해외에서 출생한 수만 명의 이민자들이 유입되었으며 매사추세츠주 내에서도 인구 이동이 있어 왔다. 중국과 베트남 이민자들은 퀴지의 지역 색깔을 완전히 바꿔 놓았다. 과테말라인들은 월담을 자신들의 고향으로 만들었다. 한때 백인 타운이었던 브룩턴에는 아프리카에서 태어난 흑인들이 주로 정착하여 흑인 타운으로 변모했다. 보스톤과 주변 지역의 인구를 조사하여 보고서를 발표한 루크 슈스터는 “사람들은 아직도 보스톤을 백인 타운으로 여기고 있고, 그레이터 보스톤 역시

백인들이 주로 거주한다고 생각한다”며 “그러나 이러한 생각은 현실에서 한참이나 동떨어진 것이다” 라고 말했다. “그레이터 보스톤의 변하는 얼굴”이라는 제목으로 발표된 7페이지 분량의 보고서는 1990년부터 2017년까지의 인구 변화를 분석했다. 이 보고서에 따르면 보스톤에서 백인은 이미 다수 인종이 아닌 소수 인종이 되었다. 보스톤 시 경계를 비롯한 주변 지역의 인구는 훨씬 다양해져 지난 30년 동안 백인이 아닌 인종의 인구는 250%가 증가했다. 보스톤 지역에서 백인이 아닌 인종이 폭발적으로 증가하는 사이에 백인 인구는 오히려 줄어들었다. 그레이터 보스톤 지역에서 1990년 이후 백인 인구는 약

35만 명이 줄었다. 보고서에 따르면 백인 인구는 도심 지역에서 점차 떨어지는 경향이 있으며, 그레이터 보스톤 지역에서 태어나는 백인 인구보다 사망하는 백인 인구가 더 많다. 도심과 그 주변 지역에서 백인 인구가 줄어들고 있는 이유이며, 보스톤 뿐만 아니라 미국 전체에서 발생하고 있는 일이라고 보고서는 덧붙였다. 그레이터 보스톤 지역의 인구 증가는 91%가 외국에서 출생한 이민자 때문이라고 보고서는 지적했다. 또한 해외에서 출생한 인력이 1990년 이후 매사추세츠에서 증가한 노동 인구의 80%를 차지하고 있다고 보고서는 분석했다.

jsi@bostonkorea.com



지난 4월 27일 위스콘신주(州) 그린베이에서 열린 유세 현장에서 발언하는 도널드 트럼프 대통령

트럼프 대통령, 지지율 46% 취임후 최고

비(非)지지율 50%...지난 조사보다 7%p 하락

(서울=뉴스1) 김서연 기자 = 도널드 트럼프 미국 대통령의 지지율이 취임 이후 최고치를 기록했다. 6일 AFP통신은 여론조사기관 갤럽이 지난 4월 17~30일 진행한 대통령 국정운영 지지도 조사 결과, 트럼프 대통령의 지지율이 지난달 초보다 1%포인트(P) 오른 46%로 집계됐다고 보도했다. 이는 트럼프 대통령의 취임 이후 가장 높은 수준이다. 갤럽은 "트럼프 대통령이 '러시아 스캔들' 무죄를 입증했다고 주장하는 물러 특별검 사 보고서 발표와 경제 호조에 힘입어 미국인들이 트럼프 대통령을 호의적으로 바라보고 있다"고 해석했다. 특히 공화당 지지자만을 대상으

로 한 설문에서는 응답자의 91%가 트럼프 대통령을 지지한다고 답했다. 공화당 지지 최고치를 기록했던 지난 11월의 지지율 92%에는 1%p 못미쳤다. AFP는 그러나 트럼프 대통령의 비(非)지지율 또한 50%를 기록했다고 전했다. 지난 조사보다는 7%p 하락했다. 이번 조사는 물러 특검이 윌리엄 바 법무장관에게 그가 요약한 특검 보고서 수사 결과에 대해 항의한 사실이 드러나기 전에 진행됐다. 아울러 바 장관이 미 하원 청문회 증언을 거부한 일 전에 이뤄졌다. 갤럽 조사는 미 전역 성인 1024명을 대상으로 진행됐으며 오차범위는 ±4.0%p다. sy@news.kr

Population by race

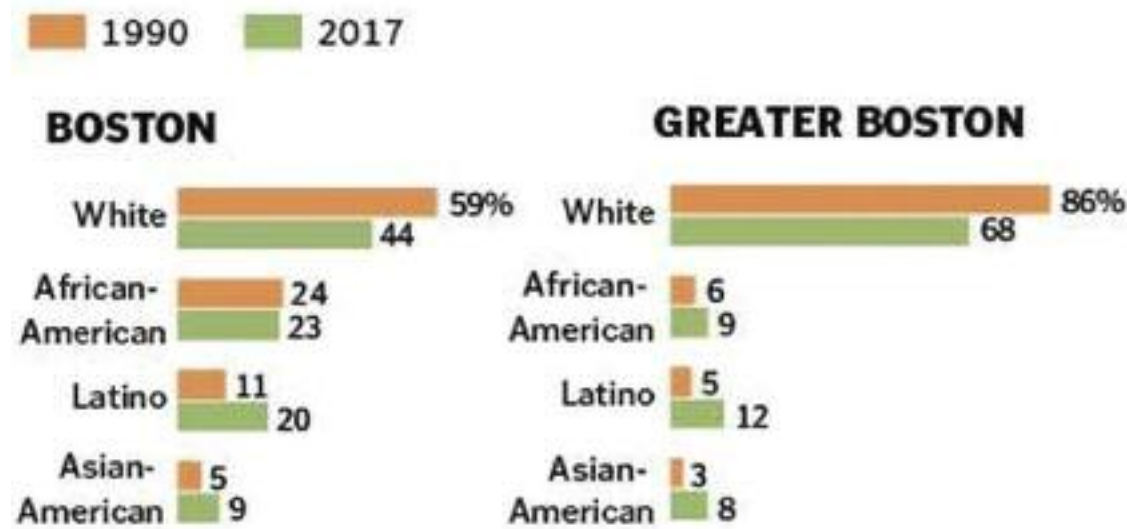

보스톤과 주변 지역에서 백인 인구는 줄어들고 비백인 인구는 늘어났다

잘하는 이유가 있습니다!

집을 사시거나 파실때 맡겨 주시면 최선을 다해 일 하겠습니다.

집을 사고 팔때 언제든지 승진(GINA)과 승원(PETER)을 찾아 주세요.
 TEL: 978.866.3248(최승진), 617.780.7839(주승원)
 thepeterginateam@gmail.com



미국 관보에 관세 부과 공지 하자 중국 보복 천명

(서울=뉴스1) 박형기 기자 = 도널드 트럼프 미국 행정부가 중국에 대한 추가 관세인상 계획을 관보에 공지하며 중국에 대한 압박 수위를 높이자 중국도 미국이 관세부과를 강행할 경우, 보복하겠다고 밝혔다.

◇ 미국 관세 부과 관보에 공지 : 미 무역대표부(USTR)는 8일(현지시간) 관보에 2000억 달러 규모의 중국산 제품에 대한 관세율을 오는 10일부터 기존 10%에서 25%로 인상하겠다고 공지했다.

이에 따라 9일~10일 워싱턴에서 진행되는 미중 무역협상에 진전이 없을 경우, 트럼프 행정부의 예고대로 중국에 대한 추가 관세인상이 실행될 것으로 보인다.

◇ 중국 "필요한 보복조치 취할 것" : 중국은 반발의 강도를 높이고 있다. 중국 상무부 대변인은 신화통신과 인터뷰에서 "매우 유감"이라며 "미국이 관세 부과를 강행할 경우, 중국은 필요한 보복조치를 취할 것"이라고 경고했다.

공산당 기관지인 인민일보도 7일 "미중 무역협상에서 결코 양보하지 않을 것"이라고 보도했다.

인민일보는 사설에서 "상황이 중국에 안 좋은 것은 사실이다. 그러나 미국이 우리에게 어떤 요구를 한다고 해도 우리는 결코 물러서지 않을 것이다. 미국은 양보를 생각하지도 말아야 한다"고 주장했다.

앞서 트럼프 대통령은 지난 5일 자신의 트위터를 통해 "협상이 너무 더디다"며 "10일부터 2000억 달러 규모 중국제품에 부과하던 관세를 10%에서 25%로 올릴 수 있다"고 밝혔다.

그는 더 나아가 "지금까지 부과되지 않던 중국산 제품(3250억달러)에도 25%의 관세를 추가로 매길 수 있다"고 덧붙였다.

◇ 미중 공방전에도 협상은 계속 : 미중이 이 같은 공방전을 벌이고 있지만 양국은 무역협상은 계속한다.

미국이 관세인상을 위협하고 있는 가운데 류허 부총리가 이끄는 중국 협상 대표단은 9~10일 워싱턴에서 미국과 무역담판을 벌인다.

트럼프 대통령은 "류허 부총리가 이끄는 중국 협상단이 미국으로 오고 있다"며 "무슨 일이 벌어질지 지켜보자"고 말했다.

sinopark@news.kr

고도의 협상 전략?...트럼프, 중국 무역 협상 합의 깬다

중, 미노동자 이용하고 일자리 뺏어가 로이터 중, 미와 합의했던 내용 대부분 철회

(서울=뉴스1) 강민경 기자 = 미국이 중국산 수입품에 대한 관세 인상을 돌연 발표한 8일 도널드 트럼프 미국 대통령이 "중국이 무역협상을 파기했다"는 주장까지 펼쳤다. 류허(劉鶴) 중국 부총리가 고위급 무역협상을 위해 미국으로 가고 있는 시점에서 논의를 자신들에게 유리한 방향으로 끌고 가려는 전략적 발언인 것으로 풀이된다.

로이터 통신에 따르면, 트럼프 대통령은 이날 플로리다주 파나마 시티 유세 연설에서 "방금(미국)이 중국에 대한 관세 인상을 발표했다"면서 "중국이 미국 노동자들을 이용해 먹고 우리 일자리를 뺏아가는 일을 멈추지 않으면 관세를 철회하지 않겠다"며 이같이 말했다.

트럼프 대통령은 류 부총리가 현재 고위급 무역협상을 위해 미국으로 향하고 있는 점을 언급하면서 "그들(중국)은 거래(deal)를 파기했다. 협상이 타결되지 않으면 중국으로부터(관세로) 1000억달러를 받아내는 건 아무런 문제가 되지 않을 것"이라고 말했다.

이날 앞서 미 무역대표부(USTR)는 연방 관보를 통해 미국 동부시간으로 오는 10일 오전 0시1분부터 중국산 수입품에 부과하던 관세율을 10%에서 25%로 인상한다고 발표했다. 이 조치로 가격에 영향을 받을 중국산 수입품은 컴퓨터 모뎀과 진공청소기 부품, 가구, 조명, 건설자재 등으로 알려졌다.

이에 중국 상무부는 성명을 내고 "통상 분쟁의 격화는 양국이나 세계 전체의 이익에 부합하지 않는다"면서 "미국이 관세 인상을 강행할 경우 중국도 보복 조치를 취하겠다"고 반발했다. 류허 부총리는 9~10일 워싱턴 DC에서 로버트 라이트하이저 USTR 대표, 스티븐 므누신 재무장관과 협상을 이어갈 예정이다.



8일 플로리다주 파나마에서 연설 하는 도널드 트럼프 대통령

이와 관련해 로이터 통신은 미중 무역협상에 정통한 소식통을 인용, 중국이 그동안 미국과 협상하면서 작성해 온 150쪽짜리 무역협정 초안에서 최근 보였던 그간의 입장을 철회하며 내용 수정을 요구했기 때문에 미국의 관세 인상에 나선 것이라고 보도했다.

스콧 케네디 워싱턴 소재 싱크탱크 국제전략문제연구소(CSIS) 중국 전문 연구원은 로이터와의 인터뷰에서 "이번 협상은 류 부총리가 미국에 어떤 제안을 들고 오는데 달려 있다"면서 "류 부총리가 단순히 미국에 설교를 하는 게 목적이었다면 방미 제안을 수락하지도 않았을 것"이라고 말했다. 중국 측도 나름대로 국면을 전환할 만한 협상안을 들고 올 것이라는 관측이다.

트럼프 대통령은 중국이 내년 미국 대선에서 민주당 후보가 당선될지 기대하면서 트럼프 행정부의 무역협상 타결을 주저하고 있다고 주장하기도 했다.

트럼프 대통령은 이날 트위터에서 "중국이 무역협상을 취소하고, 재협상을 시도한 이유는 그들이(협상 타결을 미뤄) 조 바이든(전 부통령) 혹은 아주 나약한 민주당원 가운데 한 명과 협상을 할 수 있을 것이라는 진심 어린 희망 때문"이라면서 "그렇게 함으로써 한 해에 5000억달러를 미국으로부터 도둑질할 수 있다"고 말했다. pasta@news1.kr



이명원 회계사
한국 공인 회계사
미국 공인 회계사

MW LEE, CPA P.C. 대표
호연회계법인 국제조세 본부장

(전) 삼일회계법인 근무
(전) 한국 공인회계사회 세법 강사
(전) Rucci, Bardaro & Barrett P.C. 근무

617.455.8073
mwl@mwleecpa.com
1318 Beacon St. #12(right)
Brookline, MA 02446

막힌 곳을 확 뚫어드립니다

부엌, 목욕탕 리모델링 전문
WATER HEATER, BOILER
HEATING, FAUCET

www.massdrain.com | massdrain@gmail.com
617.645.6146

형제 떡집

GRAND RE-OPEN
축 재개업

영업 시간

딜리버리: 상황에 따라 결정됨
픽업: 상황에 따라 결정됨
주문: 일주일 내내

STORE: 978.391.4695
CEL: 978.343.6080
CEL: 978.407.9029

210 West Main St. Ayer, MA 01432

못 나오겠다고?...미 하원 법무장관 의회모욕죄 표결키로

내들러 하원 법사위원장 "8일 법사위서 표결"

(서울=뉴스1) 이원준 기자 = 민주당이 로버트 뮐러 특별검사의 '러시아 스캔들' 수사 보고서 원본 공개 및 의회 청문회 출석을 거부하고 있는 윌리엄 바 법무장관에 대해 이 같은 출석 거부가 의회모욕(contempt)에 해당하는지 여부를 두고 표결하기로 했다.

6일 AFP통신에 따르면 민주당 소속 제럴드 내들러 하원 법사위원장은 이날 성명을 내고 "법무장관이 수많은 요청에도 불구하고 결국 하원 소환에 불응했다"며 "이에 따라 소환을 강행하고 수정되지 않은 보고서 원본에 접근하기 위한 의회모욕 관련 절차를 시작한다"고 밝혔다.

바 장관은 지난 2일 예정된 미 하원 법사위의 러시아 스캔들 관련 청문회

를 하루 앞두고 불참을 통보했다. 이에 하원은 재차 소환장(subpoena)을 보냈지만 바 장관은 끝내 출석을 거부했다.

당시 내들러 위원장은 "의회를 모욕했다"면서 불쾌감을 드러냈고 민주당 소속의 스티브 코언(테네시) 하원 의원은 치킨을 들고 와 겁쟁임을 뜻하는 동물인 '닭'에 바 장관을 비유하는 '치킨시위'를 벌이기도 했다.

하원 조사위원회는 위원의 과반수가 찬성하면 문서나 검증물 제출, 증인 출석 등을 명령하는 소환장을 발부할 수 있다. 이를 거부할 때 과반수 찬성에 의회모욕죄로 처벌할 것을 결정해 하원 윤리위원회에 이관하며 최종 결정은 하원이 한다.

바 장관은 지난 1일 진행된 상원 청문회에선 특검의 수사 보고서 요약본과 448쪽 분량 원본 공개 여부 등을 두고 민주당 의원들과 치열한 공방을 벌였다.

내들러 위원장은 오는 8일 법사위에서 의회모욕 표결을 진행할 계획이라고 설명했다. 법사위를 통과할 경우 하원 전체회의에 표결이 부쳐진다.

내들러 위원장은 성명에서 "의회는 감독, 입법, 헌법적 책임을 어떻게 하면 가장 잘 추진할 수 있을지를 결정하기 위해 전체 보고서와 숨겨진 증거를 봐야 한다"며 하원 차원에서 고발이나 구금 등 모든 방법을 동원할 수 있다고 경고했다.

wonjun44@news1.kr



제이미 다이먼 JP모건체이스 CEO

JP모건 CEO, 미중 무역협상 타결 확률 80%

(서울=뉴스1) 박형기 기자 = 미중 양국이 무역협상과 관련 긴장을 고조시키고 있음에도 미국의 주요 투자은행인 JP모건체이스 최고경영자(CEO) 제이미 다이먼은 "미중이 무역협상을 타결할 확률은 80%" 라고 말했다고 블룸버그통신이 8일 보도했다.

다이먼 CEO는 이날 블룸버그TV와 인터뷰에서 "트럼프 대통령이 추가 관세를 부과할 것이라고 협박하고 있지만 양국이 무역협상을 타결할 확률은 80%" 라고 말했다.

그는 "양국의 협상이 실패하면 세계경제에 타격이 너무 크다"며 이같이 전망했다.

그는 "이번 금요일(10일)까지 협상 타결이 안될 수는 있지만 결국은 양국이 합의를 이룰 것"이라고 전망했다.

그는 "협상 과정에서 장애물을 만나는 것은 다반사"라며 "9일~10일 진행되는 협상은 '노 딜'일 가능성도 있다"고 내다봤다. 그러나 그는 결국에는 양국이 합의할 것이라고 전망했다.

그는 "적당한 딜을 이끌어 내는데는 약간의 시간이 더 필요할 것"이라고 말했다. 그는 "중국은 이미 자국의 필요에 의해 금융 부분 등 많은 산업을 개방하고 있다"며 "중국은 은행산업에서 외국인인 50% 이상 지분을 허락했다"고 덧붙였다.

앞서 트럼프 대통령은 지난 5일 자신의 트위터를 통해 "협상이 너무 더디다"며 "10일부터 2000억 달러 규모 중국제품에 부과하던 관세를 10%에서 25%로 올릴 것"이라고 밝혔다.

이어 미 무역대표부(USTR)는 8일(현지시간) 관보에 2000억 달러 규모의 중국산 제품에 대한 관세율을 오는 10일부터 기존 10%에서 25%로 인상하겠다고 공지했다.

그럼에도 양국은 9일~10일 워싱턴에서 무역협상을 벌이기로 했다. 트럼프 대통령은 "무허 부총리가 이끄는 중국 협상단이 미국으로 오고 있다"며 "무슨 일이 벌어질지 지켜보자"고 말했다.

sinopark@news.kr



윌리엄 바 미국 법무장관



"전문적인 치료, 진실된 치료, 진심을 담은 치료, Smart Dental이 추구합니다"

JEONG LEE, D.M.D., MMSc., PhD.
원장 이정숙

- 서울대학교 치의학대학원 1990년 졸업
- 서울대학교 치의학대학원 박사학위 2000년 취득
- 서울부부치과원장 1994년-2006년
- Tufts School of Dental Medicine 2009년 졸업
- Harvard School of Dental Medicine 보철과 2012년 졸업

SMART DENTAL
452 Pleasant St., Malden MA 02148
Office: 781 322 4914
Fax: 781 605 3797
Email: maldensmartdental@gmail.com



Malden Center역에서
걸어서 10분, 차로 5분 거리

한차원 높은 의료서비스 휴람 의료관광을 이용해보세요!



휴람 만성수술

직업병, 식습관, 생활환경으로 오는 만성질환?
 병원 선택/ 의사 선택/ 예약 및 치료절차/ 치료 후 사후 관리/ 비용 등...
 이 모든 과정으로 선택 못하신 고국방문 수술.
 휴람은 국내수거로 부담없는 비용에 편리하고 안전한 진료를 도와드릴 것입니다.



치질, 담낭용종(결석), 탈장, 하지정맥류, 요실금, 자궁근종, 전립선비대증, 코골이, 목/허리 디스크, 관절질환, 암질환, 심장/뇌혈관질환 등등.

좋은 가격!!! 높은 퀄리티!!! 친절한 서비스!!!
 휴람은 상담부터 치료진행, 사후관리까지 보호자로서 도와드릴 것입니다.

*** 정확한 상담을 위해 사전에 검사하신 기록이 있으시다면 기록이나 이력지로 보내주시면 도움이 됩니다.
 *** 수술은 병원에 따라 입원기간 및 비용, 처비스등이 상이 합니다.

휴람 제휴관점 네트워크 병원 - 휴람 상담을 통해 자세한 정보를 확인하세요!!!
 중앙대학교병원(축삭역) / H+양지병원(신림역) / 세란병원(독립문역)
 강남자민병원(익당역) / 장본위병(서울대입구역) / 강남병원(신당역)



대표이사실장 **김수남**
 미국, 캐나다 무료전화(only for local)
 T: 855-88-NURAM(1-855-366-8726)
 Tel: 373-4147-4842
 카카오톡: 010-5489-30800D: huran@huran.com
 이메일: huran@huran.com, hr
 홈페이지: www.huran@huran.com

주소: 574 Boston Rd, #16A, Billerica, MA 01821
 전화: 978-645-1766

보스턴 정토회



정토불교대학

법륜스님 영상강좌

- 교육기간: 1년과정 (주 1회 2시간)
- 대상: 만 19세이상 (학력제한없음)

수행법회

- 수요일법회: 7 PM
- 일요일법회: 10 AM

명상수련

- 일요일법회 후: 2 PM (월 1회 넷째 일요일)

문의 T. (617) 977-4227
boston@jungto.org
 574 Boston Rd, #16A
 Billerica, MA 01821



정토회

통일! 골든벨

2019년

“통일 골든벨” 을 울려라

주최: 민주평화통일자문회의 보스턴협의회
회장 윤미자

수상 대상 1명 \$300
최우수 2명 \$200
우수상 2명 \$100
장려상 5명 \$50
참가전체 참가상장 및 상품
(최우수상은 고학년, 저학년으로 나뉘어 시상됩니다.)

-일시: 2019. 5. 11(토)
-시간: 접수 오후 2:00 / 대회시작 오후 2:30-3:30
-장소: 성요한교회
 600 Massachusetts Avenue, Lexington, MA 02421

-참가대상: 초,중,고 전체 학년 학생
(한국 본선 진출 자격은 고등학생입니다.)

-참가신청/기본문제집: 한국어와 영어를 동시 사용(선택순)
<https://sites.google.com/site/2019nuacbostonchapter>

-자세한 문의: 이현경 준비위원장
nuacbostonhyun@gmail.com

-행사후 스낵

준비위원: 이현경, 조은경, 장수연, 장우석, 한선우, 김우혁, 이재영

북, 닷새 만에 단거리미사일 추정 발사체 2발 발사

발사체 세부사항 전해지지 않아
"추정 비행거리 각각 420여km · 270여km"

(서울=뉴스1)문대현 기자 = 북한이 9일 오후 단거리 미사일로 추정되는 불상 발사체 2발을 동쪽 방향으로 발사했다. 지난 4일 240mm 방사포와 300mm 대구경 방사포, 신형 전술유도무기를 북한이 발사한지 5일 만이다.

합동참모본부는 이날 "북한이 오늘 오후 4시29분과 4시49분께 평안북도 구성 일대에서 단거리 미사일로 추정되는 불상 발사체 각각 1발씩 2발을 동쪽 방향으로 발사했다"고 밝혔다.

이어 "두 발 모두 동해상에 탄착했고 정점 고도는 50여km였다"며 "추정 비행거리는 각각 420여km, 270여km, 추가정보에 대해서는 한미 정보당국이 정밀 분석 중에 있다"고 덧붙였다.

발사체 관련 세부사항에 대해서는 아직 정확히 알려지지 않았다.

앞서 합참은 평안북도 신오리 일대에서 불상 발사체를 동쪽 방향으로 발사했다고 했다가 구성시로 발사 지역을 바꿨다.

합참 관계자는 이에 대해 "정보당국은 북한 발사체의 첫째 발사 이후 신오리 일대로 파악했지만 두번째 발사 이후 좀 더 정확히 파악해 구성시 일대라고 확인해서 다시 발표한 것"이라고 설

명했다.

신오리는 운전군에 속해 있는 지역으로 구성시와는 약 40km 정도 떨어져 있는 것으로 전해졌다.

신오리 지역은 평안북도 운전군에 위치한 곳으로, 이곳에 미사일 기지가 있는 것으로 알려져 있다.

미 전략국제문제연구소(CSIS)의 한반도 전문 웹사이트 '비온드 패럴렐'은 지난 1월 발표한 보고서에서 신오리 미사일 기지에서 중거리탄도미사일인 노동-1호가 운용되고 있다며, 이 장소가 지금까지 공개되지 않은 북한의 미사일 기지 중 한 곳이라고 소개한 바 있다.

구성 일대에서 북한은 2017년 5월14일 신형 중장거리 탄도미사일 '화성-12형' 1발을 발사한 바 있다.

이에 앞서 2017년 2월에도 북한은 구성 지역에서 중거리탄도미사일 '북극성-2형'을 쏘아올렸었다.

발사체의 추정 기종에 대해선 "분석 중"이라고 답했다.

그러면서 "현재 우리 군은 북한의 추가 발사에 대비하여 감시 및 경계를 강화한 가운데, 한미 간 긴밀하게 공조하면서 만반의 대비태세를 유지하고 있



다"고 덧붙였다.

한편 북한은 지난 4일에도 240mm 방사포와 300mm 대구경 방사포, 신형 전술유도무기를 발사했다.

당시 북한이 발사한 발사체 중에서

는 단거리 탄도미사일도 포함됐다는 관측이 전문가들 사이에서 나오는 가운데 군 당국은 미사일로 평가하는 대신 발사체로만 분석했었다.

군 당국이 이번 발사체에 대해선 단

거리 미사일로 추정함에 따라 이후 북한의 유엔 안전보장이사회 대북제재 결의 위반 논란도 불거질 것으로 예상된다.

eggod6112@news1.kr

외신도 북에 촉각...비전 방문중 5일만 두 번째 발사

"北, 협상 교착상태서 美 압박하려 해" 문재인 대통령 관련 발언도 신속 전달

(서울=뉴스1) 김서연 기자 = 전 세계 외신도 9일(현지시간) 북한의 단거리미사일 발사 소식을 긴급 보도했다. AFP·로이터통신 등은 문재인 대통령의 대답에서 북한 관련 발언도 신속히 전하며 앞으로의 한반도 정세 및 북미 관계에 관심을 기울였다.

미 CBS방송은 "한국 군 당국은 북한이 서쪽 지역에서 동해로 발사체를 발사했다고 발표했다"며 불과 5일 만에 일어난 두 번째 발사라고 강조했다.

이어 목표가 누구인지는 확실하지 않지만 지난 주말 발사도 메시지였다는 점엔 의심의 여지가 없다며 2월 하노이 북미 회담이 결렬된 교착상태에 빠진 협상에 대한 김정일(북한 국무위원장) 정권의 좌절감을 나타내는 것일 수 있다고 설명했다.

파멜라 포크 CBS 기자는 "9일 새 발사는 김 위원장이 조바심내고 있다는 분명한 증거"라며 "트럼프 행정부에 협상 요구를 완화하게끔 압박

을 주는 것"이라고 분석했다.

CNN은 "한국 군 당국은 북한이 9일 두 발의 '단거리 미사일'을 발사했다고 발표했다"고 보도했다.

매체는 "교착상태에 빠진 미북 협상과 남한과의 평화 회담에 또 다른 문제가 더해졌다"며 "지난주 발사 이후 '전문가들은 무엇을 발사했든 지간에 북한의 무기 실험 증가는 미국 및 한국과의 핵협상에 영향을 미칠 수 있다고 우려한다'고 했다.

CNBC방송은 한미 당국이 북한의 발사에 대해 더 자세한 정보를 얻기 위해 분석을 진행하고 있다면서 "두 차례 연속된 발사로 미국과 북한의 긴장 관계가 고조될 것으로 보인다"고 말했다.

뉴욕타임스(NYT)는 이번 발사가 스티븐 비건 미국 국무부 대북 특별대표의 방한 중에 나온 것이라며 서울의 북한 전문가 발언을 인용, "발사 시기는 우연이 아니다. 북한은 한국과 미



9일 오전 서울역 대합실에서 시민들이 문재인 대통령의 취임 2주년 특집 대담 방송을 보고 있다

국이 논의하는 인도적 식량 지원 이상을 요구한다는 것을 명확히 하고 있다"고 전했다.

영국 BBC방송은 "이번(북한의) 실험은 미국 특사가(북미) 핵 협상 교착상태를 타개하기 위한 방법을 논의하기 위해 한국을 찾은 시기에 이뤄졌다"며 "분석가들은 미국의 양보를 얻는데 실패한 북한이 압박을 증가시키려 하고 있다고 말한다"고 보도했다.

일본 NHK방송은 북한의 발사 뒤 방위성이 간부회의를 열고 정보 수집·분석을 진행했다

며 "일본의 영역이나 배타적경제수역(EEZ)엔 탄도미사일이 날아오지 않은 것으로 확인됐다"고 전했다.

이와야다케시(岩屋毅) 일본 방위장관은 "북한의 의도에 대해 단정적으로 말할 위치에 있지 않다. 미국이나 한국과 연계해 북한 동향을 살피고 관련 정보의 수집과 분석에 힘쓰겠다. 경계 감시에 만전을 기해 나가겠다"고 말했다고 NHK는 보도했다.

sy@news1.kr

H MART

CUSTOMER SERVICE

TOLL FREE T. 877.427.7386
Customer_care@hmart.com



For events, coupons & exclusive deals, subscribe at www.hmart.com, and Visit our Facebook, Twitter, Pinterest & Instagram to stay up to date on special offers!

BURLINGTON WEEKLY SALE MAY 10th - MAY 16th, 2019

MOTHER'S DAY COOKIES AND CREAM FLOWERPOT CAKE

A BEAUTIFUL FLOWERPOT TOUCHES NOT ONLY THE EYES, BUT ALSO THE TASTE BUDS AND THE HEART!

H마트에서 공개하는 달콤하고 예쁜 쿠키앤크림 화분케이크! 이번 어머니날에는 직접 만든 화분케이크로 어머니께 사랑을 표현하세요~

HAPPY MOTHER'S DAY SHOW HOW MUCH YOU LOVE YOUR MOM WITH A THOUGHTFULLY PREPARED MEAL. ALL THE FRESH INGREDIENTS ARE AT H MART.

엄마를 위한 저녁 만찬, H마트와 함께 사랑을 듬뿍 담아 준비해보세요.

NEW RESTAURANT PARTNERS WANTED

Have a great idea for a restaurant, we have the perfect location for you. 음식으로 성공할 기회를 원하신다면 지금 연락주세요!

CONTACT me@hmart.com



Follow us @hmartofficial

<p>Korean Singo Pear 한국산 신고배 \$22.99</p>	<p>Korean 3Pack Singo Pear 한국산 3팩 신고배 \$7.99</p>	<p>Seedless Watermelon 씨없는 수박 \$7.99</p>	<p>Oriental Sweet Potato Medium 고구마 미디엄 \$1.79</p>	<p>Washington Fuji Apple Premium 워싱턴 후지사과 프리미엄 \$1.79</p>
<p>Beef Tomato 비프 토마토 \$0.99</p>	<p>White Cabbage 화이트 케비지 \$0.99</p>	<p>Iceberg Lettuce 양상추 \$0.99</p>	<p>Gobo 우엉 \$1.99</p>	<p>JINGA Tofu 진가네 두부 Firm/Soft - 16oz./pkg. \$0.99</p>

MEAT at unbeatable low prices		SEAFOOD at shockingly low prices	
<p>Beef Top Blade Steak 부채살 스테이크 \$6.99</p>	<p>Boneless Pork Loin Chop 등심 폭찹 \$4.99</p>	<p>Head-on Shrimp 머리새우 30-40s \$5.99</p>	<p>Chilean Seabass Steak 칠리안 씨메스 \$19.99</p>
<p>Pork Baby Back Rib (Whole Piece) 돼지 등갈비 \$3.99</p>	<p>Whole Chicken 통닭 \$1.79</p>	<p>Yellow Croaker Fillet 냉동 참조기 필렛 \$4.99</p>	<p>Bangal Mary 손질 민어 \$3.99</p>
<p>Sliced Beef Ribeye Bulgogi 소갈비고기 \$6.99</p>	<p>Marinated Sliced Pork Single Belly 양념 삼겹살 \$4.99</p>	<p>Seaweed Salad 해초 무침 6oz./pkg. \$2.99</p>	<p>Salmon Steak 연어 스테이크 \$6.99</p>

GET SMART AND SAVE MORE & BIG.

<p>HARU HARU Medium Grain Filled Rice \$9.99</p>	<p>NONCHYUP Asian Apricot Tea \$9.99</p>	<p>BINGGRAE Samanco Ice Cream 빙그레 사만코 \$3.99</p>	<p>SHIRAKIKU 100% Pure Sesame Oil 시라키쿠 참기름 \$9.99</p>	<p>AJINOMOTO Hondashi 액지노모도 혼다시 \$9.99</p>	<p>CJ BEKSIL Korean Frying Pancake Mix CJ 백설 휘핑크림 가루 \$1.99</p>	<p>HMDREUM Dumpling 해오름 만두 \$4.99</p>	<p>BANHALMANTTEOK Thickbokki's Dumpling Set 반함마떡볶이만두세트 \$7.99</p>
<p>CJ Bibigo Crispy Seaweed Rolls CJ 비비고 바삭 김밥이 \$4.99</p>	<p>HAID REUM Dried Shiitake Mushroom 해오름 표고버섯 \$7.99</p>	<p>HOUSE FOODS Vermont Curry 하우스 푸드 베르몬트 카레 2\$5</p>	<p>ORION Gosomi Biscuit 오리온 고소미 \$3.99</p>	<p>HAITAI Peanuts Crunch Snack Mulsongsan 해태 맛동산 \$2.99</p>			
<p>BINGGRAE Banana Favored Milk Drink 빙그레 바나나맛 우유 \$5.99</p>	<p>DR CHUNG'S FOOD Vegemil Soybean Paste 콩식물 배지일 두유 \$12.99</p>	<p>HELLO KIDS Tumbler 헬로 키즈 텀블러 \$4.99</p>	<p>Disposable Roll Type Scrubber 나는 깨끗한 수세미입니다 \$4.99</p>	<p>CHOICE L Soap 초이스엘 비누 \$2.59</p>			

During the editing process, there may be mistakes/missprints. Each location may be subject to limited availability, as well as their sale price. Some products may be sold out. If a product is not listed as a boxed sale item, it cannot be purchased as a boxed sale item. All H Mart locations accept all major credit cards. H-MART BURLINGTON STORE | 43 Middlesex Turnpike, Burlington, MA 01808 / TEL. 781-221-4570 / STORE HOURS: Sun - Thu: 9am - 9pm / Fri - Sat: 9am - 10pm

분식회계 증거인멸 삼성바이오 직원, 오늘 구속 심사대

공장 바닥 마루 뜯어서 서버·노트북 등 묻는 데 관여 檢, 압수수색 증거물과 신병 확보 통해 '윗선추궁'

(서울=뉴스1) 손인해 기자 = 삼성바이오로직스(이하 삼성바이오)의 '고의 분식회계' 정황을 뒷받침할 만한 증거를 인멸한 혐의를 받는 삼성바이오 직원의 구속여부가 이르면 8일 결정된다.

서울중앙지법 명재권 영장전담 부장판사는 이날 오후 3시 삼성바이오에서 보안서버 업무 담당 직원인 안모씨에 대한 구속 전 피의자심문(영장실질심사)을 진행한다.

앞서 삼성바이오 분식회계 의혹을 수사하는 서울중앙지검 특수2부(부장검사 송경호)는 지난 5일 안씨를 증거인멸 등 혐의로 체포해 전날 구속영장을 청구했다.

안씨 등으로부터 관련 진술을 확보

한 검찰은 전남 인천 연구에 있는 삼성바이오 공장을 전격 압수수색, 공장 내 바닥 마루를 뜯어 덮는 방식으로 은닉한 다수의 서버와 노트북, 저장장치 등을 확보했다.

안씨도 지난해 중순 금융당국 조사가 진행될 당시 공장 바닥 마루를 뜯어 관련 자료인멸에 관여한 것으로 파악됐다. 보안서버 업무 담당인 안씨는 삼성바이오의 공용서버를 떼어내 숨기고 직원들의 컴퓨터, 휴대전화에 담긴 관련 자료를 삭제한 혐의도 받고 있다.

검찰은 실무급인 안씨가 윗선인 직원의 지시 없이 공장 바닥을 뜯어내거나 회사 공용서버를 은닉하는 것은 어렵다고 보고, 안씨를 구속해 윗선을 집

중 추궁할 방침이다.

조직적 증거인멸은 삼성바이오 자회사인 삼성바이오에피스에서도 이뤄진 것으로 파악된 바 있다.

앞서 검찰이 지난 3일 긴급체포해 증거인멸 정황에 관해 조사한 뒤 석방한 삼성에피스 실무직원 A씨 역시 지난해 5-6월 회사 공용서버를 떼어내 자택에 숨긴 것으로 조사됐다.

검찰은 금융당국의 삼성바이오 특별감리 이후 검찰 수사가 예상되던 시점에 삼성전자 사업지원태스크포스(TF)의 지휘 아래 분식회계 관련 자료가 조직적으로 은닉·폐기된 것으로 의심하고 있다.

지난달 29일엔 삼성바이오 자회사인



인천 연구 삼성바이오로직스 본사

삼성바이오에피스(삼성에피스) 상무 양모씨와 부장 이모씨를 증거인멸 등 혐의로 구속했다. 양씨 등 2명은 검찰 수사를 앞두고 직원들의 컴퓨터와 휴대전화를 검사하고 수사 단서가 될 만한 자료나 'JY', '합병' 등 단어가 포함된 문건을 선별해 삭제한 혐의를 받는다.

검찰은 압수수색으로 확보한 증거물과 안씨의 신병 확보를 통해 그룹 차원의 조직적 증거인멸 정황과 아울러 분식회계 의혹과 이재용 삼성전자 부회장의 경영권 승계 작업의 연관성 여부를 살펴볼 예정이다.

son@news1.kr

5년만에 출석 김학의, 착잡·당황 교차 포토라인 사실상 패싱

핑그리다 이내 담담...취재진 질문에 열은 미소 보여 "왜 세상 더럽게 만들어" 시민단체 비판 목소리도

(서울=뉴스1) 손인해 기자 = '별장 성접대' 사건으로 5년 만에 검찰 조사를 받게 된 김학의 전 법무부 차관의 표정은 착잡했다. 200여명이 몰린 취재진에 당황한 듯 핑그리다가 이내 담담한 표정으로 포토라인을 지나쳤으나 이어지는 질문에 잠시 멈춰선 얼굴에는 언뜻 열은 미소가 스치는 듯했다.

9일 오전 10시 3분께 서울 송파구 서울동부지검. 현관 왼편으로 검은색 그랜저가 갇속이 들어와 정차했다. 변호인단이 먼저 내리고 20초가량 뒤 김 전 차관이 모습을 드러냈다. 짙은 색 정장 차림에 하급데 안경을 쓰고 긴장한 모습이였다.

시민단체 활빈단 회원이라는 한 중년남성이 '제식구 감싸기 검찰규탄' '성도착증 고위직 뿌리조심' 등 문구가 쓰인 붉은색 현수막을 들고 김 전 차관을 향해 "왜 세상을 더럽게 만들어" "니가 법무부 차관이야" 등 비판의 목소리를 내기도 했다.

김 전 차관은 옷매무새를 정리하면서 대기 중이던 취재진과 시위자에게 잠시 시선을 두기도 했으나 곧장 현관 정문으로 발걸음을 옮겼다. 사전에 취재진이

미리 준비해 둔 포토라인도 사실상 그냥 지나쳤다.

'별장 성접대 영상 속 남성이 본인이 맞나' '건설업자 윤중천씨와는 어떤 관계인가' '김 전 차관과 금품이 오갔다는 윤씨의 진술을 인정하나' 질문에 입을 다물다 잠시 멈춰서 미리 준비해온 답변인듯 "검찰 조사에 성실히 임하겠다"는 말을 남기고 청사 안으로 들어갔다.

김 전 차관 소환조사는 해당 의혹 진상을 규명하기 위해 3월 29일 수사단이 발족한 지 41일 만에 처음 이뤄졌다. 수사단은 김 전 차관에게 윤중천씨로부터 성접대와 뇌물을 받았는지, 윤씨가 소유했던 강원 원주 별장 등에서 성범죄가 있었는지 등 지금까지 제기된 의혹 전반을 추궁할 방침이다.

뇌물수수와 성범죄 의혹 모두 혐의 입증이 쉽지 않은 데다가 사건이 발생한지 오래돼 공소시효 문제가 걸려있는 만큼 이날 조사는 밤늦게까지 이어질 전망이다. 관련 의혹을 모두 부인해온 김 전 차관의 태도 변화에 따라 수사단에 재차 소환될 가능성도 있다.

son@news1.kr



'별장 성접대'와 뇌물 의혹사건 정황에 있는 김학의 전 법무부 차관이 9일 오전 서울 송파구 서울동부지검에 피의자 신분으로 소환조사를 받기 위해 출석하고 있다

삼바 증거인멸 삼성전자 상무 2명 영장청구...윗선 겨냥

미래전략실 역할 사업지원TF·보안선진화TF 소속 삼성바이오·에피스 증거인멸 지휘·직접 실행 혐의

(서울=뉴스1) 손인해 기자 = 삼성바이오로직스(삼성바이오)의 분식회계 의혹을 수사하는 검찰이 그룹 차원의 조직적 증거인멸 정황을 포착하고 삼성전자 상무 2명의 구속영장을 청구했다.

서울중앙지검 특수2부(부장검사 송경호)는 8일 삼성전자 사업지원TF(태스크포스) 백모 상무와 보안선진화TF 서모 상무에 대해 증거인멸과 증거인멸교사 혐의로 구속영장을 청구했다고 밝혔다.

과거 삼성그룹 미래전략실 역할을 하는 부서로 알려진 사업지원TF와 보안선진화TF 소속인 두 사람은 삼성바이오와 삼성바이오에피스(삼성에피스) 증거인멸을 지휘하거나 직접 실행한 혐의를 받는다.

검찰은 최근 서 상무 등 관련자 소환조사를 통해 증거인멸 과정의 지시 주체가 사업지원TF라는 정황을 확보했다. 금융당국의 삼성바이오 특별감리 이후 검찰 수사가 예상되던 시점에 사업지원TF 지휘 아래 관련 자료가 조직적으로 은닉·폐기됐다는 것이다.

앞서 검찰은 삼성바이오의 보안서버 관리업무를 담당하는 직원 안모씨 불러 조사하면서 "삼성바이오 공장 마루를 뜯어 덮는 식으로 관련 증거를 은닉했다"는 취지의 진술을 확보, 전날 공장을 전격 압수수색해 다수의 서버와 노트북, 저장장치를 확보했다.

이날 구속 전 피의자심문(영장실질심사)을 받은 안씨는 삼성에피스 상무 양모씨가

증거인멸 혐의로 구속영장이 청구된 이후인 지난달 말 마루 아래 묻은 증거를 다시 꺼내 훼손한 혐의도 있다. 검찰은 공장 바닥을 뜯어내는 수준의 증거인멸은 개인이 아닌 조직 차원의 범행이라고 의심하고 있다.

지난달 29일엔 삼성바이오 자회사인 삼성에피스 상무 양씨와 부장 이모씨가 증거인멸 등 혐의로 구속됐다. 양씨 등 2명은 검찰 수사를 앞두고 직원들의 컴퓨터와 휴대전화를 검사하고 수사 단서가 될 만한 자료나 'JY', '합병' 등 단어가 포함된 문건을 선별해 삭제한 혐의를 받는다.

조직적 증거인멸은 삼성바이오 자회사인 삼성에피스에서도 이뤄진 것으로 파악된 바 있다.

앞서 검찰이 지난 3일 긴급체포해 증거인멸 정황에 관해 조사한 뒤 석방한 삼성에피스 실무직원 A씨 역시 지난해 5-6월 회사 공용서버를 떼어내 자택에 숨긴 것으로 조사됐다. 검찰은 삼성에피스 재경팀의 공용서버 본체도 확보해 분석하고 있다.

검찰은 분식회계 의혹 증거인멸이 분류사안과도 맞닿아 있다고 판단, 그 지시자와 책임자를 규명하기 위한 수사를 벌인다는 방침이다. 압수수색으로 확보한 증거물과 관련자 신병 확보를 통해 분식회계 의혹과 이재용 삼성전자 부회장의 경영권 승계 작업의 연관성 여부를 살필 것으로 보인다.

son@news1.kr



경험과 전문성으로
여러분의 소중한 자산을
책임지겠습니다

OUR AGENTS



나원태
617.642.3156
won@bostonpremierrealty.com



제이슨전
617.642.5670
jason@bostonpremierrealty.com



신보경
508.361.6064
boshin@bostonpremierrealty.com



줄리전
978.494.2043
julie@bostonpremierrealty.com



비비안 유
617.935.2713
vivian@bostonpremierrealty.com



크리스틴 손
773.968.2651
christine@bostonpremierrealty.com



미니 유
617.803.1266
miniee@bostonpremierrealty.com



이준균
617.543.5728
jun@bostonpremierrealty.com



차민영
651.402.5194
minyoung@bostonpremierrealty.com

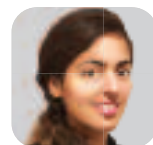

Ritika Chopra
617.697.1191
rchopra@bostonpremierrealty.com



이현주
401.935.3397
hyunju@bostonpremierrealty.com



최은경
781.690.4389
chrischoi@bostonpremierrealty.com

OUR LISTINGS



● 세탁소 매매

보스톤남쪽, 타운센터에 위치한 Full Plant. 안정된 고객과 매상. 소유주 은퇴. 하이드로카본.

Asking \$300,000



● Fish마켓 매매

성공한 한인들의 발판이 되었던 비즈니스 보스톤 남쪽 변화한 몰에 위치. 연매상 450K 이상. 넓은 주차장. To-go 메뉴로 Extra 수입.

Asking \$140,000



● 커머셜 빌딩

보스톤 북쪽 시티에 위치 메인 스트리트 선상, 주요 체인점들 주변 "매상높은" 세탁소 비즈니스 포함

Asking \$990,000



● 식당 매매

Hibachi 테이블 & 스시바 풀 리퀴 라이센스, 2500 스퀘어피트 보스톤 북쪽에 위치

Asking \$70,000



● 드랍오프 세탁소

보스톤 북쪽 교통량 많은 메인 스트리트에 위치 안정된 고객층

Asking \$40,000

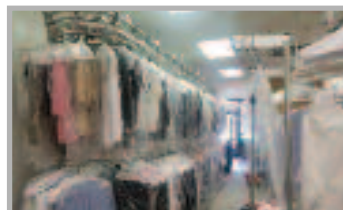

● 드랍오프 세탁소

보스톤 남쪽, 좋은 위치, Tailoring 수요 높음 대형 미국 체인점 주변 안정된 인근 여러 타운의 고객 확보

Asking \$50,000

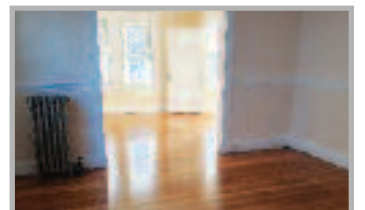

● 주거렌트

에버렛에 위치, 1125 Sq. Ft. 2 Beds & 1 Bath, 새로레노베이션된아파트 주차가능, 보스톤에인접, 단기렌트가능

Asking \$2000/월



● 리테일 가게 매매

대형 아시안 슈퍼마켓내에 입점 연중무휴로 바쁜 가게, 안정된 고정 매출 업종 변경 가능

Asking 가격 문의 바람



● 드랍오프 세탁소

보스톤 북쪽 좋은 위치와 저렴한 렌트비 안정된 고객과 매상

Asking \$50,000



● Take Out Seafood 튀김 가게

보스톤 환승 스테이션 위치, 특점 상권 종일 바쁜 가게, 매상 50% 순수익, 연매상 \$300,000이상

Asking \$150,000

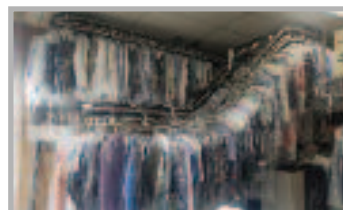

● 세탁소매매

보스톤북쪽에 위치, Full plant 세탁소 안정된고객과매상

Asking \$165,000



● 세탁소 단독건물 매매

보스톤 인근에 위치, 안정된 매상, 좋은 위치 및 개발중인 Complex 인근에 위치

Asking \$1,095,000

한차원 높은 고국 방문 건강검진 서비스... 휴람 의료관광을 이용해보세요!



◆ 휴람건강검진 ◆

시설, 장비, 퀄리티, 검사항목, 서비스, 가격 등 해외동포분들을 위한 '비교우위' 프로그램입니다!!!

** 휴람은 상담-예약-검진진행-사후관리를 보호지역함으로써 도와드립니다.
** 지금 상담을 통해 고객 여러분의 필요에 맞는 맞춤형 검진을 결정해 보세요!!



휴람 건강검진 이벤트

◀ 종합검진 기본 항목 ▶

- | | |
|----------------------------------|-----------------------------|
| 1. 이학적검사 (신체계측, 비만도, 시력, 안압, 혈압) | 7. 체지방검사 |
| 2. 청력검사 (순음청력검사) | 8. 부인과검사 (자궁경부암, 유방특수촬영) |
| 3. 혈액검사 (종합혈액검사 70여가지) | 9. 소화기검사 (위내시경) |
| 4. 암표지자검사 | 10. 복부초음파검사 (간장, 췌장, 복부장기등) |
| 5. 심폐기능검사 (흉부X-RAY, EKG, 노력성폐활량) | 11. 문진 및 전문의 상담 |
| 6. 요검사 | |

휴람 당일종합검진

소요시간 : 4시간 : 49만원 ~

- 기본항목 + [남] 흉부(폐)CT, 전립선초음파, 골밀도검사
- 기본항목 + [여] 갑상선초음파, 부인과초음파, 유방초음파, 골밀도검사

휴람 숙박종합검진

소요시간 : 당일 오후 ~ 명일 12시경 퇴원 : 60만원 ~

- 당일종합검진 + 대장내시경+ 숙박(1인실)

휴람 정밀숙박종합검진

소요시간 : 당일 오후 ~ 명일 12시경 퇴원 : 95만원 ~

- 숙박종합검진 + [남] 경동맥초음파, 뇌MRI, 뇌MRA
- 숙박종합검진 + [여] 뇌MRI, 뇌MRA

휴람 VIP종합검진

소요시간 : 당일 오후 ~ 명일 12시경 퇴원 : 225만원 ~

- 숙박종합검진 + 뇌MRI, 뇌MRA, 심장 CT, 심장 초음파, 갑상선 초음파, 경동맥 초음파
- [남] 갑상선초음파 [여] 폐CT

휴람 VVIP종합검진

소요시간 : 당일 오전 ~ 명일 12시경 퇴원 : 370만원 ~

- VIP종합검진 + PET-CT, 복부조영CT, 호르몬검사, 호모시스테인(중풍, 심혈관질환 인자)

휴람건강검진 네트워크 병원

휴람상담을 통해 자세한 정보를 확인하세요!!!

- 중앙대학교병원(동작구 흑석역) / H+양지병원(관악구 신림역)
세란병원(종로구 독립문역) / 강남지인병원(논현동 학동역)
강남병원(용인시 신갈동 기흥역)

※ 프로그램에 따라 픽업서비스, 문품세트, 죽음을 제공합니다.
※ 상기 검진은 병원에 따라 검진 항목 및 비용 및 서비스등이 상이 합니다.



해외의료사업팀장
김수남

미국, 캐나다 무료전화(Call for free)
1-844-DO-HURAM(1-844-364-8726)
Tel : 070-4141-4040
카카오톡 : 010-3469-4040(ID: huramkorea)
이메일 : huram@hura.com.kr
홈페이지 : www.huramkorea.com

보스톤 문의

보스톤코리아 617-949-1766

협력업체



THE FACE SHOP
THE FACE SHOP 입점

LG 화장품
\$75 이상 구입시 (쿠폰 지참)
3 Old Concord Rd. Burlington, MA (H마트 안)

**예쁜
우산
증정**
Exp. Date:
May. 1-12, 2019

**HAPPY
Mother's
Day**

**COCO화장품이
부모님께
감사의 마음을
담았습니다**

시간이든느 닥달할
그녀의 차광 피부

비타민C 함유
수분 공급
피부 탄력 증진
피부 노화 방지
피부 미백
피부 보습



40141 주

후 기품세트

F&P Grapefruit 바디 듀오 세트, 진유3종 여행용 세트 **증정**



\$220 Plus Tax **\$80 Value**

후 화현 2종세트

화현 6종 여행세트 **증정**



\$220 Plus Tax **\$137 Value**

후 비첩 자생에센스 2종세트

화율2종 여행세트, 진유3종 여행용 세트 **증정**



\$185 Plus Tax **\$125 Value**

후 화율2종세트

공진향 폼클렌징 기획세트, 화율 4종 여행용 세트 **증정**



\$300 Plus Tax **\$245 Value**

오위 더 퍼스트 4종 세트

더 퍼스트 골드 앰플 20ml **증정**



\$280 Plus Tax **\$175 Value**

오위 프라임 어드밴서 앰플 2종 세트

F&P ALO Ocean Flower 바디 듀오 **증정**



\$130 Plus Tax **\$20 Value**

오위 에이지 리커버리 4종세트

에이지리커버리 5종 여행세트, 스트라이프 파우치 **증정**



\$170 Plus Tax **\$80 Value**

오위 미라클 4종세트

미라클 크림 20ml, 미라클 앰플 마스크 2장 **증정**



\$140 Plus Tax **\$50 Value**

3 Old Concord Rd. Burlington, MA (H마트 안)

휴람 네트워크와 제휴한 '뷰성형외과'

지방이식의 핵심포인트 어떻게 생착률을 높여 볼륨을 오래 유지시켜주는 가



노화가 진행되면 피부의 탄력도 감소하지만 얼굴의 볼륨감도 사라지기 때문에 나이 들어 보이는 얼굴로 인해 콤플렉스를 갖게 됩니다.

세월의 흐름에 따른 노화는 누구도 피할 수 없는 자연의 섭리일 수밖에 없습니다.

노화가 진행되면 피부가 약한 부분부터 미의 기준에서 입체감 있는 얼굴형은 중요한 요소로 자리 잡고 있습니다.

주름이 생기기 시작하고 살에 탄력이 없어지고, 이전과 다르게 일명 "나잇살" 이라 불리는 군살이 붙게 됩니다

얼굴에 나이가 들면서 이마주름, 미간주름, 눈밑주름, 팔자주름, 목주름 등이 생기게 마련인데 히얼굴에 볼살이

쳐지고 코 주변이 꺼지면서 팔자주름이 깊게 파이면서 나이보다 더 들어 보이는 인상을 피할 수 없기에 사람들은 신경을 쓰게 됩니다.

팔자주름이 깊게 파이게 되면 입이 튀어나와 보이고 코 주변이 움푹 꺼져 고생을 많이 한 사람처럼 보이는데

우리나라 사람들은 상악골이나 치조골이 돌출되어 코 옆이 납작하고 입이 돌출되어 보이는 형태의 얼굴을 가지고 있는 경우가 많은 편이라 이런 현상이 더욱 두드러져 보이게 됩니다.

팔자주름 없애는 방법으로 각종 화장품 사용이나 리프팅 마사지 등을 받아보기도 하지만 일시적인 효과만 있을 뿐이라 좀더 적극적으로 근본적인

개선이 필요하게 됩니다.

일반적으로 팔자주름이나 꺼짐에 효과적인 시술로는 필러와 지방이식, 귀족수술, 리프팅 시술 등이 있습니다.

얼굴 앞쪽의 곡선을 부드럽게 개선해주고 입가 부분의 팔자부위를 입체감 있게 개선함으로써 나이보다 어려 보이는 인상을 주는 효과가 있으나 실리콘삽입에 대한 거부감이 있거나 유지 기간이 짧거나 절개수술에 대해 부담을 느끼시는 경우는 지방이식이 제일 효과적입니다.

◎ 지방이식 시술 대상

1. 얼굴에 살이 없어 윤곽이 두드러지는 경우
2. 볼살의 꺼짐이나 팔자주름으로 인해 나이 들어 보이는 경우
3. 얼굴 윤곽에 굴곡이 없고 전체적으로 밋밋해 보이는 경우
4. 이마, 광대, 볼, 눈밑 등 비대칭이 있는 경우
5. 일시적인 뽀뽀 성형이 아닌 지속적인 얼굴의 입체감을 원하는 경우

보통 지방이식은 팔자주름을 비롯 이마나 눈꺼풀, 관자놀이, 팔자주름, 볼꺼짐 등 각 부분별로 시술을 진행하며 팔자주름 개선은 일정 기간이 지나면 지방이 빠져 효과가 지속되진 못한다는 단점이 있습니다.

하지만 PRP(성장 인자) 자가 지방이식은 근육

단위로 나누어 지방을 이식해 주므로 반영구적인 방법입니다.

성장인자(PRP)란 풍부한 혈소판 혈장을 의미하는 말로 섬유연결 단백질이 함유되어 세포의 유지, 성장의 완성 등에 필요한 인자가 풍부해 세포의 증식이나 콜라겐 및 히알루론산 생성을 촉진시켜 주름과 흉터에 개선이 됩니다.

그래서 PRP와 지방세포를 함께 이식하면 더 높은 생착률을 도와주며 남은 지방은 리터치를 위해 급속 냉동해 보관한 후 1~3개월 이내에 지방을 추가로 이식해 주면 탁월한 효과를 볼 수 있습니다.

원심분리기로 불순물 없이 순수지방세포만 추출해 여러 피하 층에 소량씩 분할 주입하며 이식 후 얼굴표면을 섬세하게 다듬어 매끄러운 입체윤곽으로 몰딩하기 때문에 얼굴축소는 물론 동안 얼굴을 만들 수 있습니다.

PRP 자가 지방이식은 허벅지나 복부 부위의 지방흡입을 통해 채취한 지방조직을 주사기를 통해 함몰된 부위에 주입하게 됩니다.

자신의 지방을 이용하여 이식 수술을 진행하기 때문에 감염이나 이물감이 느껴지지 않고 부작용이 적은 수술이기도 하지만 과도한 지방이식 주입 시 얼굴이 커져 보이거나 이식한 부위가 울퉁불퉁해지는 등 부작용이 생길 수 있어 정교한 노하우로 시술할 수 있는 병원을 선택하는 것이 중요합니다.

지방이식은 시술자의 능력에 따라 차이가 많이 나는 시술이기에 높은 숙련도 높은 전문의와 안전성을 갖춘 성형외과를 선택하는 것이 중요합니다.

PRP 자가 지방이식으로 생기고 탄력 있는 얼굴을 원하신다면 신뢰할 수 있는 휴람과의 충분한 상담을 통해 휴람 네트워크 성형외과 전문의의 수술을 고려해 보시기를 추천 드립니다.

"지방이식" 및 그 밖의 휴람에 대한 궁금한 점이 있으시다면 **보스톤코리아(617-949-1766)**에 문의하시면 자세한 안내를 도와드릴 것입니다.

휴람이 상담부터 병원선정-진료예약-치료-사후관리까지 보호자로서 도와드릴 것입니다.

고국 방문 의료 상담 및 예약, 의료관광 휴람의 전반적인 서비스에 대한 자세한 내용 및 문의는 보스톤코리아 전화 617-949-1766 로 문의하시면 됩니다.



Susan Ahn 부동산

한인대표 에이전트 #1

고객들의 끊임없는 추천이 증명하는 실력, 신속 정확한 일처리
MULTI MILLION DOLLAR SALES. TOP PRODUCER #1 AGENT



보스톤 최고 명성의 부동산 회사 Centre Realty Group에 소속되어 있고, 20년 넘는 미국 생활과 부동산 노하우로 부동산 구매, 매매, 투자건물, 렌트를 찾아 드립니다. 한국에 계시는 고객은 계약을 하고 바로 입주하실 수 있도록 도와 드립니다.





Jay Lee

Newstar JBL Realty in Boston



잘 하겠습니다!

- 미주 최대 한인 부동산
- 고객과 함께 성장하는 뉴스타 JBL부동산

신뢰와 경험을 바탕으로 부동산 전문가들이 도와 드립니다

FEATURED LISTINGS (문의: 애나 정 617.780.1675)





East Cambridge New condominium에서 편리하고 멋진생활을 즐기시길 바랍니다.

55세대 Residential 7층 건물. 2bed만 Available. 입주와 투자용으로 최고의 위치 Lechmere 0.3miles MGH 1.5 miles Harvard University 2miles

ASKING \$899k - 1199k











Woburn's Newest Luxury farmhouse Condominium (Townhouse)에서 전원생활을 즐길 기회를 잡으시길 바랍니다.

총112세대, 1층 9 foot ceiling과 open concept floor plan. 2bed, 2bath이상

ASKING \$600,000-\$800,000

주택매매 전문, 상용건물, 투자, 사업체 아파트렌트, 부동산개발 투자상담 환영

금주의 LISTINGS

 <p>보스턴 남쪽 성업중인 세탁소 매매 고정손님 확보</p> <p>ASKING \$99,000</p>	 <p>단독 건물 매매. 세탁소 포함 오너 파이낸싱 가능 보스턴 남쪽</p> <p>ASKING \$480,000</p>	 <p>보스턴 남쪽, 세탁소 매매 안정된 수입, 고정손님 확보</p> <p>ASKING \$160,000</p>
 <p>Belmont 성황중인 Nail salon 주인 리타이어, 6 manicure, 6 pedicure, unlimited potential</p> <p>ASKING \$150,000</p>	 <p>새로이 설립되어 성업중. 무한한 가능성. 알링턴 Nail Salon & Spa</p> <p>ASKING \$375,000</p>	 <p>NH 대형 몰 안에 위치 8 Manicure, 9 pedicure 성업 중인 Nail salon</p> <p>ASKING \$150,000</p>



WE ARE RECRUITING NEW AGENT NOW HIRING

뉴스타 JBL 부동산과 함께 하실 새로운 가족을 찾습니다.



애나 정
617.780.1675



오성빈
978.505.3736

SOLD

1. 퀴지 마리나 베이 고급 1 B/R 콘도 **SOLD**
2. Condominium in Billerica 3 B/R, 2 Bath, \$280,000 **SOLD**
3. Drop Shop in Somerville \$30,000 **SOLD**
4. Condominium in Andover, 3 B/R, 2 1/2 Bath **SOLD**
5. Nail salon in Dedham **SOLD**
6. Brighton 1 Bedroom condominium **SOLD**
7. Dedham Single Family House, 6 Bed/4 bath **SOLD**
8. Boston Fenway Condominium, \$668,000 **SOLD**
9. Arlington Single Family House, \$1,495,000 **SOLD**
10. Quincy Single Family House 4 Bedroom **SOLD**
11. Dedham Single Family House \$745,000 **SOLD**
12. Drop shop in Newton \$49,000 **SOLD**

LISTINGS

 <p>North Andover 성업중인 풀 플랜트 세탁소</p> <p>ASKING \$130,000</p>	 <p>보스턴 서쪽 네일샵 안정된 수입, 고정손님 확보</p> <p>ASKING \$170,000</p>	 <p>캠브리지 비어 와인 팩캐지 store</p> <p>ASKING \$200,000</p>
--	--	--

심재철, 본인·유시민 진술서 원본 공개...국민이 판단

"유시민 나를 78번 언급...내가 유시민 언급한 건 단 한번"

(서울=뉴스1) 강성규 기자 = 심재철 자유한국당 의원은 6일 유시민 노무현재단 이사장과 벌이고 있는 '진술서' 공개와 관련해 "역사앞에서는 각오로 감없이 국민앞에 공개한다"며 지난 1980년 자신과 유 이사장이 계엄사령부 합동수사본부(합수부)로 끌려가 쓴 진술서 원본을 자신의 블로그에 공개했다.

심 의원은 이날 보도자료를 통해 이렇게 전하며 "누구의 진술이 수사의 가이드라인이 되어 동료들의 목을 조였는지 국민들께서 진술서를 읽어보고 판단하시리라 믿는다"고 밝혔다.

심 의원은 "유 이사장은 5월1일 일탈레오 유튜브 방송을 통해 심재철과 유시민의 합수부 진술서 동시 공개를 제안했고 나 역시 동의했다"고 말했다.

그는 "2011년 5.18민주화운동 기록물과 함께 유네스코 세계기록유산으로 등재된 김대중내란음모사건 기록은 지금까지 국민 앞에 공개된 적이 없다"며 "따라서 김대중내란음모사건 재판기록 안에 포함된 합수부 진술서 공개는 국민의 알권리 측면에서도 바람직하다"고 덧붙였다.

심 의원은 "자신의 행적을 미화하는데 꺼리낌 없는 유시민은 본 의원의 진

술서를 공개하라고 했다"며 "그는 유튜브 채널 '알릴레오'에서 1980년 당시 심재철이 지수했고 어떻게 형집행정지가 됐는지 모르겠다"고 말했다"고 전했다.

심 의원은 이에 대해 "본 의원은 당시 6월30일 자수했고, 2심 재판 후 피고인 24명 중 7번째로 형집행정지로 석방됐고 이어 군에 강제징집 됐다"며 "당시 본인에게는 현상금 백만원과 일계급 특진이 걸려있었고 숨겨 주거나 도피를 도와준 사람도 계엄법과 형법으로 처벌하겠다는 계엄공고 내걸렸다"고 반박했다.

그는 "유시민은 그의 진술서에서 나



유시민 노무현재단 이사장 (왼쪽), 심재철 자유한국당 의원 (오른쪽)

를 78번 언급하며 내 공소사실의 90%를 입증해 판결문에 증거의 요지로 판시됐지만 유시민은 불기소로 석방됐다"며 "본 의원은 수사관의 고문과 협박

속에서도 유시민의 이름을 '회의에 참석했다'고 단 한번 거명했다"고 해명했다.

sgkk@news1.kr

윤호중, 심재철에 40년이 되도록 인간다운 길 마다한다

페이스북에 'S형에게' 글 통해 심재철 비판 "형만 아직도 80년대 신군부 법정에 남아 원망"

(서울=뉴스1) 전형민 기자 = 윤호중 더불어민주당 사무총장은 7일 "40년이 되도록 인간다운 길을 마다한다"며 유시민 노무현재단 이사장과 진실공방을 벌이고 있는 심재철 자유한국당 의원을 비판했다. 윤 사무총장은 이날 자신의 페이스북에 'S형에게' 제하 글을 올려 "형만 아직도 80년 신군부의 법정에 남아 당시의 원한과 부끄러움에 사람들을 원망하고 상처 내고 있다"며 이렇게 밝혔다. 윤 사무총장은 심 의원을 거론하지 않고 'S형'이라는 약자를 썼다.

앞서 심 의원은 6일 유 이사장이 전두환 군사정권 시절 작성한 진술서에 대해 당시 운동권 학생의 움직임을 소상히 적어 다른 민주화 인사들의 '공소 입증' '지명수배' 등 수사의 가이드라인이 됐다고 주장하며 당시 자신과 유 이사장의 진술서를 공개했다.

이에 대해 유 이사장은 7일 한 언론과의 통화에서 "이 모든 일을 학생회 간부가 다 한 것으로 진술할 수밖에 없었던 상황, 그 점만 이해해주면 된다"며 이미 노출된 서울대 총학생회 간부 등의 명단을 적극적으로 내세워 허위 진술을 할 수밖에 없었다는 취지의 답을 했다.

윤 사무총장은 "수많은 민주인사들을 투옥시킨 김대중내란음모사건'의 유죄판결에 있어서 핵심법정증

언이 바로 형의 증언임이 역사적 진실로 인정되고 있다는 것을 어찌 형만 부정하느냐"고 주장했다.

이어 "80년 서울역 진출과 회군을 결정한 총학생회장이었던 형이, 84년 복학해서는 왜 복학생협의회장을 맡지 못하고 대의원대회장이었던 후배 유시민에게 양보할 수밖에 없었는지, 스스로 잘 아시지 않느냐"고 했다.

또 윤 사무총장은 심 의원의 MBC 기자직 채용도 언급했다. 심 의원은 1985년 MBC 기자를 거쳐 1995년 당시 신한국당 부대변인으로 정계에 입문했다.

윤 사무총장은 "김대중내란음모사건'에 연루돼 옥고를 치르거나 군대에 끌려갔다는 분들 중 어느 누구도 기간방송사에 기자로 채용된 이가 없었다"면서 "유독 형만이 징역 대신 군대 갔다와서 전두환 정권에서 MBC기자가 될 수 있었는지, 그 이유를 모른다 하진 않을 것"이라고 말했다.

아울러 "이제라도 진실된 자세로 역사와 고(故) 김대중 대통령, 고(故) 문익환 목사님께 사죄하고 용서를 구하라"며 "그것만이 당신이 스스로를 치유하고 국민께 용서받는 유일한 길임을 명심하길 바란다"고 덧붙였다.

maverick@news1.kr



윤호중 더불어민주당 사무총장

여당 신임 원내대표에 이인영 당내 역학관계 변화 신호탄?

86·운동권·민평련 전면 등장? 친문세력 본격 분화 관측도 이인영 "넓은 단결 통해 강력한 통합 이룰 것"

(서울=뉴스1) 전형민 기자 = 더불어민주당 신임 원내사령탑에 '86그룹' 대표주자 이인영 의원이 선출됐다.

이 신임 원내대표는 8일 오후 국회에서 열린 민주당 원내대표 경선 결선투표에서 경쟁자였던 김태연 의원을 27표차로 누르고 제20대 국회 마지막 민주당 원내대표직에 올랐다.

정치권에서는 '86그룹' 민평련(민주평화국민연대)의 대표주자격인 이 원내대표가 당선됨에 따라 당내 역학구도에 변화가 생길 수도 있다고 보고 있다.

이 원내대표가 이 대표와 다소 거리가 있는 비주류로 분류돼온 가운데 내년 4·15 총선을 이혜찬 대표와 '투톱' 체제로 치뤄야 하기 때문에 본격적으로 '총선모드'에 돌입하는 당의 운영 기조에도 변화가 예상되기 때문이다.

특히 이 원내대표가 핵심 친문이자 이 대표와 가까운 것으로 평가받아온 김 의원을 1차 투표에서 17표, 결선 투표에서 27표 등 예상 밖 표차로 누른 것은 이러한 국회의원들의 생각이 투영됐다는 분석이 나온다.

임종석 전 대통령 비서실장을 비롯해 '신(新) 친문'으로 분류되는 청와대 1기 참모들이 대거 당으로 복귀한 상황에서, 총선을 친문 일색(一色)으로 치르기는 어렵다는 현역 의원들의 위기감이 강하게 작용하면서 이 원내대표를 원내사령탑으로 이끌었다는 설 명이다.

당내 주류인 '친문' 세력이 총선을 앞두고 분화를 보였다는 점도 역학구도 변화 가능



이인영 더불어민주당 신임 원내대표

성을 엿볼 수 있는 대목이다.

연초만 하더라도 차기 원내대표 선거는 김 의원과 노 의원의 양자대결 구도였지만, 이 원내대표가 문재인 대통령의 복심으로 불리는 전철철 의원이 속한 '부임이모임'의 지원을 받아 출마를 선언하면서 3자 구도로 변화했고 결국 승리했다.

이 대표와 경쟁 상대였던 김 의원 역시 핵심 친문으로 분류되는 만큼 당내 주류인 친문 세력이 이번 경선을 계기로 사실상 분화를 시작했다는 관측도 나온다.

아울러 이 원내대표가 고려대학교 총학생회장과 전국대학생대표자협의회(전대협) 1기 의장 출신으로 당내 '86그룹(80년대 학번·60년대생)'의 대표주자인 만큼, 86그룹·운동권·민평련 등이 당의 전면에서 등장할 수도 있다.

한편 이 원내대표는 이러한 당내 역학구도의 변화로 인한 우려를 의식한 듯 당선 소감에서 '단결'과 '통합'을 강조했다.

이 원내대표는 이날 당선 인사에서 "민주당이 정말 넓은 단결을 통해 강력한 통합을 이루고 그것으로 총선에 승리할 수 있도록 헌신하겠다"고 밝혔다.

maverick@news1.kr

한인 업소록

Korean Business Directory

건금 주요 전화

가정폭력상담소(Ex. 33)	617-338-2352
건인	800-632-8075
고등교육위원회	617-727-7785
고등교육정보센터	800-442-1171
공중위생국	617-624-6000
구세군	617-536-7469
국제청	800-829-1040
날씨문의	617-976-6200
로건국제공항	800-235-6426
미아찾기	888-477-6721
백배이역	617-345-7958
보스톤공립학교	617-635-9000
보스톤수도	617-989-7000
보스톤시청	617-635-4500
보스톤총영사관	617-641-2830
사우스익	617-345-7958
사회보장국	800-772-1213
성폭행	781-237-9110
성폭행	617-492-8300
시간문의	617-637-123
아동보호	617-748-2000
아동학대	800-792-5200
알코올/마약	617-445-1500
여성학대	617-248-0922
온전연허	617-351-4500
웹페이지	617-348-8500
자원봉사	800-522-8086
적십자	800-564-1234
전화신청 (Verizon)	800-941-9900
전화공정고 (Verizon)	617-555-1515
택시	617-343-4475
AAA	800-222-4357
FBI	617-741-5533
MBTA	800-392-6100
NSTAR가스	800-572-9300
NSTAR 전기	800-592-2000
RCN케이블TV/전화	800-746-4726

한인회

뉴잉글랜드 한인회	781-933-8822
뉴햄프셔 한인회	603-767-1356
로어일랜드 한인회	401-368-0467
메인한인회	207-756-0092
버몬트 한인회	802-734-2521

주요 단체

국제연합기독교연맹회	978-407-7554
국제연합기독교연맹회(나)	603-889-8201
뉴잉글랜드골프협회	617-438-9763
뉴잉글랜드공공안전회	978-902-8305
NE교역자협회	978-394-3060
뉴잉글랜드문인협회	978-688-3137
뉴잉글랜드산악회	774-270-1948
뉴잉글랜드시민협회	508-962-2689
뉴잉글랜드교회협의회	978-394-3060
뉴잉글랜드해병대전우회	617-833-1360
대사주세주대권도협회	603-894-5425
민주평통보스톤협의회	413-535-0916
보스톤 대한체육회	781-326-9009
보스톤산악회	978-569-3256
보스톤한미노인회	978-994-4940
재미과학기술자협회	857-998-7043
재향군인회	781-854-8880
세력연합회	508-826-5270
이북도도민연합회	978-514-3399
한인학교단체협의회	781-424-5269
대한인정재인협회	401-481-4900
한국인양자보호(메인)	207-878-5652
6.25참전유공자회	978-725-9597
보스톤 한미예술협회	781-367-5993

동창 향우 동호회

건국대학교동창회	401-738-8735
경기고등학교동창회	508-995-7242
경기여고동창회	781-861-0437
경복고동창회	617-921-8799
고려대학교 교우회	617-780-2999
뉴잉글랜드산악회	774-270-1948
배재중고등학교동창회	978-474-4780
보스톤 산악회	978-569-3256
보스톤한인사회관	617-789-4964
산사랑	774-270-1948
서경대동문회	617-599-9869
서울고 동문회	617-792-2635
서울대학교동창회	978-821-9434
서울대학교동창회(한미)	617-780-7205
성균관대동창회	802-734-2521
영성중고등학교동창회	508-541-6969
이화여고동창회	617-277-0730
이화여대동창회	978-390-1552
중앙대학교동창회	603-622-8883
강원도민회	617-875-1801
충청향우회	678-717-8800
한양대동문회	781-548-9052

언론

보스톤코리아	617-254-4654
한인일보	781-933-8822
한국일보(뉴욕)	718-482-1111
Grapevine Times	781-548-9945

종교

기독교	
구세군 몰트교회	617-792-8780
그린랜드 연합감리교회	603-430-2929
글로벌 미션 보스톤교회	617-913-3074
나사렛사립교회	781-439-1840
낮아짐교회	781-832-2014
뉴잉글랜드감리교회	617-969-0507
뉴턴 아름다운 교회	617-869-8159
갈보리교회	413-789-9888

구세군몰트교회	617-792-8780
그린랜드연합감리교회	203-459-8517
그리치연합감리교회	203-861-1134
그린랜드연합감리교회	603-430-2929
나사렛사립교회	781-439-1840
내수아한마음교회	603-888-8040
뉴잉글랜드감리교회	617-969-0507
뉴잉글랜드한미교회	413-567-9142
뉴턴 아름다운 교회	617-869-8159
뉴햄프셔감리교회	617-990-7619
뉴햄프셔장로교회	603-437-5134
뉴햄프셔한인교회	603-264-6799
라이코스교회	978-387-1115
라이스한인침례교회	508-926-8236
로어일랜드성동교회	401-353-0983
로어일랜드제일교회	401-944-0520
대생명의길장로교회	617-821-2311
메리맥 교회	978-806-1363
목양교회	617-223-1690
무지개교회	207-774-1617
말말한인교회	978-244-0691
렉싱턴 동성교회	617-953-0856
버클랜드 침례교회	617-864-5948
보스톤 국제교회	617-459-6479
보스톤 감리교회	781-393-0004
보스톤 사랑의교회	617-285-8870
보스톤 사랑제일교회	978-844-2404
보스톤 은혜장로교회	781-715-0571
보스톤 새날교회	617-947-6765
보스톤 새생명교회	978-777-1800
보스톤 생명의 교회	978-578-6987
보스톤서부장로교회	781-804-3958
보스톤 성결교회	781-275-8233
보스톤 한울교회	781-396-1004
보스톤 소망교회	781-686-5526
보스톤시온성교회	781-275-1763
보스톤안식일교회	781-279-3270
보스톤 온누리교회	781-933-7044
보스톤웨슬리안교회	781-393-0004
보스톤 장로교회	508-435-4579
보스톤 제일교회	617-458-2739
보스톤 주님의교회	617-966-9608
보스톤 중앙교회	617-230-5004
보스톤필그림교회	857-636-9985
보스톤 한인교회	617-739-2663
보스톤 한우리교회	978-454-0454
보스톤한인연합교회	617-923-9581
북부보스톤감리교회	978-470-0621
비전교회	617-308-2391
새빛교회	781-652-0001
새예루살렘교회	774-249-0022
선한목자장로교회	904-400-9386
성요한 교회	781-861-7799
순복음 보스톤교회	781-642-5372
스프링필드한인장로교회	413-789-4522
스프링필드제일교회	413-781-2477
시온감리교회	401-739-8439
안디옥 교회	978-534-3394
열방교회	617-620-3362
에이더 벨렘교회	978-274-2359
엘머스트 한인장로교회	413-549-6495
엘머스트 시온교회	413-549-9200
엘모튼한인교회	617-642-7403
우스터 교회	508-799-4488
우스터장로교회	781-354-1843
웨스트프린터 교회	978-876-2815
임마누엘 연합교회	978-394-3060
자연교회	603-437-6151
좋은땅교회	978-930-6613
지구촌방주교회	617-838-6434
케임브리지한인교회	617-491-1474
케임브리지연합장로교회	781-861-3877
켄싱턴장로교회	617-770-2755
하바드 한인선교회	617-441-5211

불교

민수사	781-224-0670
서운사	508-755-0212
심광사	617-787-1506
보스톤 정토 법회	617-977-4227

원불교

원불교보스톤성당	617-666-1121
----------	--------------

천주교

보스톤 한인천주교회	617-558-2711
로어일랜드한인천주교	401-499-8258

간판

초이스간판	617-470-1083
-------	--------------

건강식품

보스톤정판브랜드스투어	781-238-0303
-------------	--------------

건축

글로벌건축	617-645-6146
김원태 건축사	617-620-8242
미남건축	508-650-8844
선아건축	508-230-5878
솔로몬 DRYWALL	978-761-0623
신중축 루퍼사이드 청문	617-999-9616
아놀드 건축	617-833-1360
파인원건축	617-688-6833
한샘(주)	781-487-0101
ECO Construction	781-608-2971
E/Y 건축	617-590-3472
J.C건축	781-738-7871
J&D 인테리어	617-645-6661
LEE'S건축	617-538-0558

골프 개인

골프 개인 PGA	617-458-2733
골프스쿨	617-775-5527
남궁연골프교실	978-474-4780
ABC골프	603-401-7990

최현주 골프 레슨 339-223-4700

공인 회계사

김양일 회계사	617-901-0707
김창근 세무사	781-935-4620
노성일공인회계사	781-863-2232
이현주 회계사	781-944-2442
Hana Rehab Clinic	617-455-8073
이명원 회계사	508-584-5860
정진수회계사	617-792-2355
한미선회계사	617-283-7151

꽃

미스티화원	617-666-3116
데코플라워	617-875-0648
앤더슨꽃집	781-894-1843

금융 / 모기지

인디펜던트(투영)국	617-777-2929
에이저리	781-591-2722
이중수파이낸스	617-799-6158

냉동 / 에어컨 / 히팅

JK 플러밍	978-303-7000
Nirvana Air	508-473-3429

노래방

진 노래방	617-782-9282
-------	--------------

도서관

뉴햄프셔한인도서관	603-644-1991
보스톤공립도서관	617-539-5400

당구장

울스톤당구장	617-782-0969
--------	--------------

동물병원

김문소 동물병원	978-649-6513
윤상대 동물병원	978-343-3049
제임스킴 동물병원	978-658-5282

떡 / 잔치 / 반찬(주문)

형제떡집	978-343-6080
장흥식주문	781-648-0584
한아름	617-547-8723

미용실

가위소리	617-782-8111
그레이스킨케어	978-468-0039
그레이스키파티클럽	617-331-1011
뷰티풀 헤어살롱	857-284-3879
세리 미용실	781-676-7374
안구정통얼굴방	617-437-0378
웨스트메인 헤어	508-734-0446
티케이헤어디자인	508-786-7675
프로페셔널헤어디자인	978-772-7886
헤어 스크린	617-787-1735
헤어 센스	617-773-1220
헤어 Collage	617-354-4660
미용실 코리아LEE	617-913-3559
AYER BEAUTY SALON	978-772-6555
최지혜 헤어(Bloss Image)	617-818-5596
헤어앤드그레이스살롱	508-879-7177
MIN-AH MAKEUP	508-617-7122
Scotty's of Lexington	718-861-1277

돌상 대어/폐백

해피돌상	617-249-3131
폐백	978-688-0929

방송국

엔티비보스톤사영국	617-955-9112
-----------	--------------

변호사

김공식특허변호사/변리사	617-239-0839
김성근 변호사	781-438-6170
김성희 변호사	617-884-0002
김연진변호사	617-742-7707
김성근 변호사	781-438-6170
김성희 변호사	617-884-0002
김연진변호사	617-742-7707
박현종특허변호사	978-474-8880
성기주변호사	617-504-0609
스티브 서 변호사(이민법)	203-852-9800
워드랜드/엑스맨변호사	203-324-6155
장우석 변호사	781-712-1706
정선진변호사	617-230-0005
피터전변호사	203-386-0503
JOHN DOWNEY 법률사무소	647-964-5809
STEVEN S. KIM 변호사	617-879-9979
Joy Lee 변호사	617-624-0292
Young Lee Danesh	617-367-4949

병원

가정의	
그레이스 김 가정의	978-475-5656
내과	
송민근	617-696-7600
허버드병원(이재원)	617-421-2282
한서동내과	401-722-0305
한성식내과	978-854-6376
소아과	
장경이 소아과	978-687-2119
스킨&바디 클리닉	
메드스파라멜니스	617-2026261
심리상담	
배주은심리상담사	617-566-1055
심리상담	
김자향심리치료사	781-789-8670 x6080

양미아헤일리카운셀링	508-728-0832
임나경심리상담사	617-738-9622
재활의학	
가족클리닉로병원	781-365-1876
닥터스통증병원	617-731-1004
성진우추추신경전문	978-688-6999
추 남빙 D.C.	617-230-4250
Hana Rehab Clinic	617-455-8073
보스톤건스태드카이로	617-277-0648

치과

김동원치과	978-689-9363
김정규 치과	860-623-2601
브라이언윤치과	978-655-1583
신영목 치과	617-265-5606
안 치과	781-647-8000
엑셀패밀리덴탈	617-471-6970
이영환치과	508-987-8228
이요셉치과	781-431-7295
케임브리지덴탈	617-492-8210
케임브리지덴탈/아이스	617-871-1482
퀸지소아치과	61

성양푸안 다블뤼 보스톤 한인성당
 St. Paul of the Cross Parish of Boston

주일 미사 (Sunday)
 오전 9시 45분 (English)
 오전 11시 (Korean)
 오후 4시 30분 (Korean)

평일미사
 (화) 오전 10시 30분
 (목) 오후 7시 30분

고백성사
 미사 시작 30분전

예비신자 교리반
 9월에 시작합니다.

45 Ash St. Newton MA 02466 / 617-558-2711
 stadparish@gmail.com / stdaveluychurch.org
 www.facebook.com/stdaveluy

하나님을 기뻐하는 교회 삶을 노래하는 교회

나사렛사람의교회
 KOREAN CHURCH OF THE NAZARENE

주일예배 오전 11시

*"하나님은 가까이 계시합니다.
 나사렛사람의교회도
 가까이 있습니다."*

900 Main Street
 Reading, MA 01867
 보스톤 북쪽
 I-95 Exit 38B
 (Rt. 28N)로 나와서
 2 마일 왼쪽에 있습니다.
 Tel. 781.439.1840

www.npeople.org
 담임목사 유 경 열

HANNDYMAN ANDY **핸디맨 앤디**

플러밍, 변기, 욕조, 전기
 상가, 가정집, 신, 증축
 목수일, 마루, 타일 etc.
 식당 후드팬,
 식당 장비 수리

상담문의 **508.685.7688**

초이스 간판

간판 및 사인
 LED Sign, Channel Letter,
 Truck Lettering, Banner,
 Poster, Window Lettering,
 Car Sign, All Types of Signs.

617.470.1083
 choisigns@yahoo.com

성경대로 믿으며
 성경대로 가르치고
 성경대로 실천하는 교회

사랑제일교회
 LOVE FIRST
 PRESBYTERIAN CHURCH

담임 목사: 권종삼
 Faith Theological Seminary, M Div.
 New York Univ. M.E.
 한양대학교 대학원
 한기총 대한예수교장로회 미주노회 소속

교회 예배 안내	
주일 예배	오후 2시
주일 학교	오후 2시
전도인 공부	오후 4시
화요 공부	오후 7시
수요 예배	오후 7시
구역 예배	각 구역별

* 모든 예배는 영어로 동시 통역됩니다.
 All services are translated in English simultaneously

461 King St. Littleton, MA 01460 Tel: (978) 696-3293, (978) 844-2404
 www.lovefirstchurch.com

보스톤 서부 장로교회
 Boston-West Korean Presbyterian Church

어머님 마음 같은 교회

주일예배: 오후 2시	주일학교: 오후 2시
중고동부: 오후 2시	대학부모임: 주일 12시
금요기도회: 오후 8시	구역모임: 구역별로

담임목사: 김학수
 www.bostonwestchurch.org

657 Boston Post Road, Weston, MA 02493
 교회 : 781.894.3958 목사관 : 617.969.5809

우스터한인연합감리교회

예수님을 알고
 그를 알리자

<예배시간>
 주일: 오전 10:30
 주일학교: 오전 10:30
 금요기도회: 오후 7:30
 새벽기도회: 오전 6:00(화~금)
 우스터한국학교: 토 9:30~12:30

114 Main St. Worcester, MA 01608
 Fax: 508.799.4488
 http://workmc.org

담임목사: 김현태
 617.780.4178

사업의 시작은
이경해 부동산

Tel 800.867.9000
 Cell 508.962.2689

email: kayleebrokers@aol.com
 www.leebrokers.biz

4989 부동산 매개는

BH HS 버크셔 헤서웨이
 BERKSHIRE HATHAWAY

617-969-사구팔구

www.bhh-sneprime.com

보스톤 봉사회

의료보험안내
 무료세금보고

Tel. 508-740-9188

‘성령 안에서 하나되는 교회’

하나님과 나 사이에 죄로 인해 막혔던 담을 예수님이 무너뜨리셨습니다.
 그 사랑으로 우리도 서로 사랑하며, 그리스도의 몸된 교회를 이루었습니다.
 겸손.. 은유.. 인내.. 사랑.. 용납.. 부끄심에 합당한 삶을 살아야겠습니다.

여러분을 초대합니다.

금요찬양예배 저녁 8:00
주일예배 오전 10:00

주일 예배 오전 10:00
 주일학교, 유스 예배 오전 10:00
 금요찬양예배 : 금 오후 8:00
 새벽예배 : 월-금 오전 5:30, 토 오전 7:00
 청년모임 주일오후 12:30
 속회모임 수 - 주일 속회별
 중보모임 화, 목 오후 8:00, 주일 오전 9:30
 성경공부 주일 오후 12:30, 수 오전 9:30, 금 오후 9:30

비전 교회
 80 Mt. Auburn St., Watertown, MA 02472 Tel: 617.744.9557
 www.gracevisionumc.org

UMS
 신용카드결제 전문 기업 SINCE 1994

**15년동안 한인 비즈니스의
 크레딧 카드 솔루션을 책임져 왔습니다.**

전문성과 기술력으로
 탁월한 한국어 서비스를 제공하는 **UMS**

flex Gift **UP SOLUTION**

UMS는 뉴저지에 본사를 둔 카드결제 전문회사로서 미 전역에 서비스를 제공하고 있습니다.
 FlexGift 기프트카드 프로그램, 자회사 UP Solution을 통한 POS 시스템, 모바일 결제 시스템 등
 필요한 모든 제품과 서비스들을 제공, 최적의 환경에서 비즈니스를 하실 수 있도록 돕습니다.

UMS 보스톤지사 공식딜러 **이선호**
781.266.7245
617.820.4833



8만여편의 한국방송 및 최신영화
내 안자로 골라보는 합법 IPTV

tv... Since 2008
2008년부터 안정적인 합법권리료 서비스업
디모놀리터를 제공하고 있습니다
생각이 바뀌시는 유이비이에 우리 하세요



티보플레이 **TBO** 1년에 단 한번

1+1 효도이벤트

우리집에 티보플레이 설치하면 부모님댁에는 무료!
사랑하는 부모님께 티보플레이로
즐거움을 선물하세요

우리집에 설치
첫번째 티보플레이 ~~\$34.99~~ \$29.99

부모님댁 설치
두번째 티보플레이 ~~\$34.99~~ **FREE**

2번째 기기는 기기값만 \$55 (이용료 1년 면제) 1년 이후 \$9.99

1년간 \$1 유료 영화도 모두 무료

5월1일 ~ 6월 30일 (단 두달간)

우리집에 티보플레이 설치하면 부모님댁에는 무료! 티보플레이 1+1 효도이벤트



더 작아지고 강력해진 NEW 티보플레이

- ♥ 북미주 전역을 커버하는 판매/AS 딜러 네트워크
- 🕒 원하는 프로그램 원하는 시간에 보는 서비스
- 📺 마음 놓고 보는 합법 방송
- 🖱️ 리모콘 하나로 컴퓨터 없이도 쉬운 시청



부모님이 좋아하시는 채널
티보에 모두 다 있다

TV켜고 리모콘누르면 끝!

컴퓨터 조작이 서투르신 부모님
이제 컴퓨터에 익숙하지 않더라도 하나도
부모님이 좋아하는 프로그램을 보실수 있습니다

성인가요 바둑 인기유튜브
강의 종교/절교 드라마
미주로컬라디오 다큐멘터리
시사 예능 스포츠 뉴스



티보플레이 지역별 가입안내

- 서부** 시애틀 (KTR 253-835-1004) 북가주 (Sky Comm) 408-257-2525 샌디에고 (Ace Tech) 619-316-4182 LA 교차로 (Kyochan) 213-383-1236
- 중부** 시카고 (교차로) 847-391-4112 필라델피아 (News Korea) 872-247-9111 샌안토니오 (코리안 마켓) 210-445-1535 덴버 (아리랑 마켓) 303-756-1743
- 동부** 애틀랜타 (ISND Tech LLC) 678-584-6514 오하이오 (주강필라) 267-230-7773 버지니아 (NAV Computer) 709-942-6822
보스턴 (The Boston Korea) 617-949-1766 NY 교차로 (Kyochan) 917-685-9665 New York, New Jersey 917-488-1072
- 캐나다** 토론토 (경향미디어) 905-832-3333 밴쿠버 (교차로) 604-420-1068

상담 및 가입문의 무료전화

617-949-1766

LA 가입/문의 **213-999-7090**

본사주소 3435 Wilshire Blvd. #2915, LA, CA 90010

이승기x배수지 '배가본드'

9월 SBS 방송→넷플릭스 공개 확정

(서울=뉴스1스타) 윤효정 기자 = 드라마 '배가본드'(VAGABOND)가 글로벌 엔터테인먼트 서비스 기업 넷플릭스를 통해 공개된다.

8일 '배가본드' 제작사 셀트리온엔터테인먼트(대표 박재삼)에 따르면 '배가본드'는 오는 9월부터 SBS에 본방송 후 넷플릭스를 통해 전 세계 190여개국, 약 1억4800만명 이상의 유료가입자들과 만난다. 한국을 비롯한 전 세계 넷플릭스에서의 일정은 추후 공개될 예정이다.

이로써 '배가본드'는 K드라마의 주요 소비국 일본, 동남아시아를 비롯해 아시아와 아메리카, 유럽까지 시청 영역을 확대해 한류 콘텐츠의 우수성을 알리게 됐다. 더욱이 TV만이 아닌, 모바일, 태블릿, PC 등 디바이스의 구애를 받지 않고 어디서나 '배가본드'를 시청할 수 있게 되면서, 좀 더 큰 글로벌 경쟁력을 갖추게 될 전망이다.

'배가본드'는 민항 여객기 추락 사고에 연루된 주인공이 거대한 국가 비리를 파헤치는 과정을 담은 액션 첩보물. 셀트리온엔터테인먼트가 그동안 제작 노하우를 발휘, 자체 자

본을 통해 제작한다. 또한 탁월한 연출력과 '미다스'로 평가받는 유인식 감독과 장영철 및 정경순 작가, 배우 이승기, 배수지 등 화려한 출연진이 뭉쳐 세간의 화제를 불러 모으고 있다.

무엇보다 '배가본드'는 '셀러리맨 초한지', '돈의 화신' 등 손대는 작품마다 히트작을 만들어온 유인식 감독과 장영철 및 정경순 작가가 4번째로 의기투합, 전작들을 뛰어넘을 드라마 완성에 심혈을 기울이고 있는 상황. 여기에 '별에서 온 그대', '낭만닥터 김사부' 등을 통해 최고의 영상을 보여준 바 있는 이길복 촬영감독이 모로코 및 포르투갈 등 국내외의 모든 촬영을 담당, 차별화된 액션신과 완성도 높은 영상미를 선보인다.

특히 배우와 가수, 예능 등 멀티태이너로 맹활약하는 이승기는 스타트맨 차달건 역을 맡아 호쾌한 연기 변신을 감행한다. 배수지 역시 국정원의 블랙 요원 고해리 역으로 새로운 인생캐 경신에 나선다. '구가의 서' 이어 '배가본드'로 다시 호흡을 맞추는 두 사람이 전 세계 시청률을 이끌면서, 전 세계 넷플릭스 시청자들의



'인생드라마'를 만들어낼지 귀추가 주목되고 있다.

한편 제작사 셀트리온엔터테인먼트는 글로벌 바이오기업 셀트리온의 계열사로, 2014년 '왕가네 식구들'을 제작, 공전의 히트를 기록했으며 이후 '청춘시대' '매드독', '그냥 사랑하는 사이', 및 '식사를 합시다' 등을 선보였다.

'배가본드'는 당초 5월 방송 예정이었으나, 보다 완성도 높은 작품을 선보이기 위해 5월말 모든 촬영을 마치고 후반작업에 더욱 공을 들여서 오는 9월 SBS 금토드라마로 국내 시청자들을 찾아올 예정이다.

ichi@news1.kr



'어비스' 박보영, '보블리'의 완벽한 연기 변신

(서울=뉴스1스타) 이지현 기자 = '어비스' 박보영의 연기 변신이 눈길을 끈다.

지난 7일 오후 방송된 tvN 월화드라마 '어비스'에서 검사 고세연(김사랑 분)은 어비스로 인해 180도 다른 외모의 고세연(박보영 분)이 됐다.

이전의 고세연은 못 남성들의 마음을 훔쳤던 인물. 지성에 미모까지 겸비하며 시선을 강탈했었다. 하지만 절친 차민(안효섭 분)이 어비스로 죽은 고세연을 살려내자, 너무도 평범한 외모로 바뀌었다.

이같은 상황에 박보영의 찰떡 같은 연기가 재미를 선사했다. 그는 '여신 미모'에서 다운 그레이드 된 외모에 짜증을 내 웃음을 샀다.

고세연은 창문에 비친 자신의 얼굴을 보고는 깜짝 놀랐다. "이 얼굴 진짜 적응 안 되네"라며 화를 냈다. 그가 "어디서 본 거 같은데.."라고 하자, 차민은

"지금 얼굴이 평범하고 어디서 본 것 같기 때문이다. 옛날 같은 화려함은 없지만, 뜯어 보면.."이라고 말해 화를 돋웠다.

고세연은 "사람 이렇게 개떡 같이 살려 놓고"라며 "이 험한 세상, 이 비루한 몸뚱이로 어떻게 사나"고 분노했다. 또 차민을 향해 "살다 살다 내가 너한테 열평을 다 듣고 어이가 없다. 난 한 눈에 봐도 클래스가 다른 얼굴이었다. 곱씹어 보니까 더 열받는다"고 말했다.

흥미진진한 전개가 이어지는 가운데 '보블리' 박보영이 '어비스'에서 어떤 활약을 펼칠지 기대를 모은다. '어비스'는 영혼 소생 구슬 어비스를 통해 생전과 180도 다른 '반전 비주얼'로 부활한 두 남자가 자신을 죽인 살인자를 쫓는 판타지 드라마로 매주 월, 화요일 오후 9시 30분에 방송된다.

lll@news1.kr

5월 12일 - 5월 18일

재미로 보는 주간 운세 지문 철학원

www.askjiyun.com
213-739-2877



<p>쥐띠 가까워질 수 있는 기회가</p> <p>●운수: 멀어졌던 인간관계를 다시 회복할 수 있는 기회가 옵니다. 자신의 일보다는 타인의 일을 돕는 것이 유리하게 작용할 것입니다. ●금전: 당장 눈에 보이는 이익보다는 앞날에 대한 희망과 기대감이 큰 즐거움을 줄 것입니다. ●애정: 그냥 그렇게 별 변화 없이 진행되어오던 관계에서 벗어나 가까워질 수 있는 기회가 생길 것입니다. 84, 72, 60, 48, 36년생은 14, 15일 길일, 12, 18일 주의.</p>	<p>소띠 정확히 상황판단을 하고</p> <p>●운수: 일을 잠시 손에서 놓고 폭 쉬라는 시기로 어떤 일도 새롭게 시도하는 것은 하지 말아야 합니다. ●금전: 문서상으로 불이익을 초래하게 되는 실수를 하기 쉽습니다. 모든 서류처리나 사인은 조심해서 해야 될 것입니다. ●애정: 눈뜨고 장님이 될 우려가 있습니다. 정확히 상황판단하고 혼자서 힘들면 주위사람에게 조언을 구해야 하겠습니다. 85, 73, 61, 49, 37년생은 12, 15일 길일, 13, 16일 주의.</p>	<p>범띠 확실한 찬스이니</p> <p>●운수: 수많은 아이디어와 생각이 교차하게 되는 운입니다. 평소에는 생각하지 못했던 부분까지 생각이 미치게 될 것입니다. ●금전: 예상하지 못했던 기회가 오게 됩니다. 확실한 찬스이니 잘 활용하고 모든 일을 적극적으로 추진하세요. ●애정: 새 연인을 만나게 됩니다. 우연한 곳에서 새로운 사랑을 얻게 될 것입니다. 86, 74, 62, 50, 38년생은 13, 18일 길일, 12, 14일 주의.</p>
<p>토끼띠 차분하게 내일을 준비하는</p> <p>●운수: 무리하지 말고 욕심도 내지 말고 차분하게 내일을 준비하는 일로 보내는 것이 현명합니다. ●금전: 새로운 돌파구를 찾을 수 있으나 노력의 대가와 현실적으로 자신의 몫을 얻으려면 아직 이릅니다. 시간이 흘러야 될 것입니다. ●애정: 소나기가 내린 뒤에 무지개가 화려한 모습을 드러내는 것처럼 어려움 뒤에 서로의 사랑을 확인하게 됩니다. 87, 75, 63, 51, 39, 27년생은 14, 17일 길일, 12, 15일 주의.</p>	<p>용띠 과욕을 줄여야</p> <p>●운수: 자신도 어쩔 수 없는 변화의 물결이 다가오고 있습니다. 이 흐름에 따라가지 말고 현 상태를 그대로 유지해 나가는 것이 바람직합니다. ●금전: 두 가지를 동시에 잘 할 수는 없다는 점을 명심하세요. 과욕을 줄여야 성공을 이끌어 낼 수 있습니다. ●애정: 이성의 유혹이 따릅니다. 자신을 잘 지키지 않으면 난처한 입장에 놓이게 될 수 있습니다. 88, 76, 64, 52, 40, 28년생은 12, 17일 길일, 13, 16일 주의.</p>	<p>뱀띠 만남의 찬스가 주어지는</p> <p>●운수: 문서적인 일의 추진으로 현 상태에서 발전을 기대할 수 있는 기회가 있겠습니다. ●금전: 모든 일이 순조롭게 풀릴 것입니다. 수입은 늘고 지출은 적으니 자신에게 유리한 방향으로 흘러갑니다. ●애정: 새로운 만남의 찬스가 주어지는 때입니다. 그러나 적극적이지 못하면 오래가지 못하고 자연히 멀어지게 될 수 있습니다. 89, 77, 65, 53, 41, 29년생은 12, 16일 길일, 14, 17일 주의.</p>
<p>말띠 긴 안목을 가지고</p> <p>●운수: 심리적 갈등이 심한 상태입니다. 오늘은 이 생각, 내일은 저 생각 수시로 마음의 상태가 바뀌고 있습니다. ●금전: 당장 들어오는 소득을 염두에 두기보다는 긴 안목을 가지고 투자해야 더 큰 것을 얻을 수 있습니다. ●애정: 연인사이의 헤어짐을 부르는 불화를 조심해야 합니다. 가족 또는 가까운 사람과 이별하는 일이 발생할 수 있습니다. 90, 78, 66, 54, 42, 30년생은 13, 17일 길일, 15, 18일 주의.</p>	<p>양띠 인연을 소중히 여겨야</p> <p>●운수: 때가 되면 드러내고 나타나 있지 않아도 그 가치를 인정받기 마련이니 당장의 결과에 미련을 두지 마세요. ●금전: 모든 일에 욕심을 버리는 겸허한 마음과 부족할수록 나누어 줄 수 있는 여유가 필요한 시기입니다. ●애정: 소홀히 여기고 가볍게 대할 수 없는 것이 사람사이의 인연입니다. 현재 자신에게 주어진 인연을 소중히 여겨야 하겠습니다. 91, 79, 67, 55, 43, 31년생은 14, 18일 길일, 13, 16일 주의.</p>	<p>원숭이띠 사랑을 비로소 느끼게 되는</p> <p>●운수: 도움을 주는 귀인을 만나는 운입니다. 흉이 변해서 길 이 되니 목적하는 바를 성취하게 될 것입니다. ●금전: 시간은 물처럼 빠르게 흐르는 것이니 오늘 일을 내일로 미루지 마세요. 부지런하게 일처리를 한 것이 유리하게 작용할 것입니다. ●애정: 그동안 자신도 모르게 젖어들었던 사랑을 비로소 느끼게 됩니다. 조금 더 가까워질 것입니다. 92, 80, 68, 56, 44, 32년생은 12, 15일 길일, 14, 17일 주의.</p>
<p>닭띠 마음을 단단히 먹어야</p> <p>●운수: 현실적으로 도저히 가능하다고 할 수 없는 일이 발생하는 시기입니다. ●금전: 결정적인 순간에 결단을 내리지 못해 자기 실리를 찾지 못하고 흐지부지 넘어가기 쉬우니 마음을 단단히 먹어야 할 것입니다. ●애정: 자신에게 주어진 현실을 거부하려고 애쓰지 마세요. 어차피 받아들여야 할 사실이라면 하루 빨리 인정하는 것이 현명합니다. 93, 81, 69, 57, 45, 33년생은 13, 16일 길일, 15, 18일 주의.</p>	<p>개띠 진주를 발견하게 되는</p> <p>●운수: 사업가는 자신의 능력을 함께 떠나갈 수 있는 귀한 동업자를 얻을 것입니다. ●금전: 적극적인 활동으로 분주하게 뛰는 만큼 소득이 따라옵니다. 보람도 느낄 수 있을 것입니다. ●애정: 흠 속해 감추어져 있던 진주를 발견하게 됩니다. 그동안 가까이 두고도 미처 깨닫지 못했던 보석 같은 존재를 바로 알게 되겠습니다. 94, 82, 70, 58, 46, 34년생은 17, 18일 길일, 13, 16일 주의.</p>	<p>돼지띠 마음을 가볍게 하고 살아야</p> <p>●운수: 혼자 고민하지 말고 믿고 도움을 줄 만한 사람과의 논해 보세요. 같이 고민을 하다보면 좋은 해결책이 나올 것입니다. ●금전: 안정된 상태에 만족을 해야지 욕심내서는 안 됩니다. 큰 발전을 기대하기 어렵겠습니다. ●애정: 사소한 일에 너무 의미를 두면 마음이 무거워집니다. 마음을 가볍게 하고 살아야 스트레스도 받지 않고 건강을 유지하게 됩니다. 95, 83, 71, 59, 47, 35년생은 15, 18일 길일, 14, 17일 주의.</p>

구인

광고 문의 617-254-4654

매주 토요일과 일요일
플리마켓 보조로 일하실 분 구합니다.
T. 508-863-6208

벨몬트지역 세탁소에서 카운터 보실 분 구합니다.
파트타임 1명, 풀타임 1명
T. 617-309-6140

렉싱턴센터에 위치한 한,일식당 다빈에서
함께 일하실 분 구합니다.
T. 781-860-0171

생활서비스

광고 문의 617-254-4654

보스톤지역 자동차 출장 수리 해드립니다.
모든 브랜드 차종, 모든 파트 수리 가능합니다.
T. 646-510-6022

김은숙 작가X이민호, '더 킹'으로 재회...2020년 방송

(서울=뉴스1스타) 김민지 기자 = '상속자들'로 인연을 맺었던 김은숙 작가와 배우 이민호가 드라마 '더 킹 : 영원의 군주'로 재회한다.

7일 제작사 화앤답픽처스는 김은숙 작가의 차기작 '더 킹 : 영원의 군주' 제작과 배우 이민호와의 재회를 공식화했다.

2020년 상반기 방영을 목표로 제작에 돌입하는 '더 킹 : 영원의 군주'는 김은숙 작가와 태양의 후예를 함께 하면서 감각적인 영상으로 주목받은 백상훈 감독이 연출을 맡으면서 '시크릿 가든', '도깨비'를 뛰어넘는 세련된 판타지 로맨스 드라마의 탄생을 예고하고 있다.

'더 킹 : 영원의 군주'는 지난 달 소집해제와 동시에 차기작에 대한 관심이 높았던 배우 이민호의 복귀작이라는 점에서도 주목받고 있다. 그가 입대라는 공백기 이후 맞이한 배우로서의 2막을 '더 킹 : 영원의 군주'로

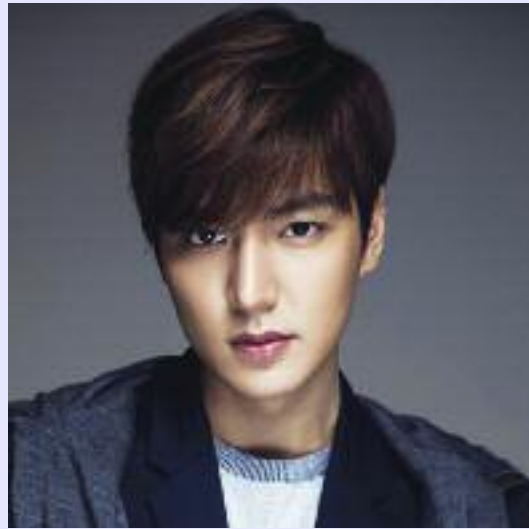

시작하는 것. 화앤답은 "상속자들' 이후 두 번째 인연이다. 그만큼 신뢰가 있는 배우다. 한층 성숙해지고 깊어진 배우 이민호의 모습을 '더 킹 : 영원의 군주'에서 만나게 될 것"이라며 기대감을 높였다.

'더 킹 : 영원의 군주'는 드라마에서는 좀처럼 다루지 않았던 '평행세계'를 배경으로 한다. '나보다 나은 삶을 살고 있는 또

다른 세계의 내가 있다면 당신은 그와 당신의 삶을 바꾸시겠습니까?'라고 악마가 던지는 이 노골적인 질문에 맞서 차원의 문(門)을 닫으려는 이과(理科)형 대한제국 황제 이근과 누군가의 삶, 사람, 사랑을 지키려는 문과(文科)형 대한민국 형사 정태의 두 세계를 넘나드는 공조를 통해 때론 설레고, 때론 시린, 차원이 다른 로맨스를 그리

게 될 것이다. 윤하림 화앤답픽처스 대표는 "방송사와 구체적인 방송시기는 미정이다. 하지만 연출진과 남지주인공이 확정된 만큼 드라마의 완성도를 높이기 위해 올 하반기에는 촬영을 시작할 예정"이라며 2020년 안방극장을 설레게 할 대형 판타지 드라마에 대한 기대감을 높이고 있다. breeze52@news1.kr

장 음식 주문

- 김밥 및 떡 전문
- 생일잔치, 교회모임
- 돌, 회갑, 계모임 음식
- 대학교 파티, 결혼식
- 저렴한 가격
- 맛있고 풍부한 음식

Tel: 781-648-0584

'소집해제' 규현, '짠내투어+' '신서유기7' 합류 확정

(서울=뉴스1스타) 고승아 기자 = 그룹 슈퍼주니어 규현이 '짠내투어+'와 '신서유기7'로 돌아온다.

규현 소속사 레이블SJ 측은 8일 뉴스1에 "tvN '짠내투어+'와 '신서유기7'에 최종 합류를 확정했다"고 밝혔다.

이에 따라 규현은 소집해제와 동시에 '신서유기7'은 물론, '짠내투어+'에 새로운 멤버로 합류해 활약할 예정이다. 특히 앞서 '신서유기' 시리즈에 출연했던 규현은 '조정뱅이' 캐릭터로

사랑 받았던 터라, 규현의 합류에 이목이 쏠린 가운데 '신서유기7'에서 어떤 모습을 보여줄지 기대감을 모은다.

한편 지난 2006년부터 슈퍼주니어 멤버로 활동해 온 규현은 지난 2017년 5월 25일 입소, 약 2년간 사회복무요원으로서 성실히 복무를 이행했다. 이어 7일 오후 6시 서울 성북구 동선동 성북시각장애인 복지관에서 소집해제했다.

seunga@news1.kr



다문화 선교교회

Intercultural mission Church

담임 목사: 김동섭(Sam Kim)

가족 영어예배 사역

2세, 3세들을 위한 영혼의 쉼터



57 PETERS ST, NORTH ANDOVER, MA 01845

"광고는 영화다"

동영상 광고 전문제작 유튜브 / TV / 모바일

Nabis Studio
6177565744
ozio@hotmail.com
175 Harvard Ave, Allston, MA 02134
이벤트사진, 여권사진, 그래픽디자인 서비스

OTK 김원태 건축사
Registered Architect • NCARB • CDT • LEED AP
MA Licensed Real Estate Salesperson

건축 & 시공

20년 이상의 전문적인 경험
매사추세츠 건축사 전문 라이선스 보유
독일 프랑크푸르트 대학교 건축학과 졸업
기획 • 설계 • 허가 • 시공 • 관리
각종 건물 신축 • 증축 • 개축

We can Design Build your home!
Please call us for your major and mid-size renovation and new build projects.

otk212@gmail.com 617.620.8242

No handyman jobs, please.

© 2019 OTK DeCon Group

바텐더와 변호사

우리말에 '주리를 틀다' 라는 말이 있다. 두 다리를 묶고 그 틈에 두 개의 주릿대를 끼워 비트는 형벌의 일종이다. "허어, 이런 주리를 틀년을 봤나." 전처만이 봉의 눈을 뜨고 장죽을 집어들었다. 박완서의 <미망>에 나오는 구절이다. 엉뚱하게도, 필자는 우리말 '주리'란 단어를 들을 때마다 영어 jury를 떠올리게 된다. 굳이 이유를 찾자면 둘 다 법정과 관련이 있기 때문일지도 모르겠다. 영어 jury는 물론 '배심원'이란 뜻이니까 우리말 '주리'와는 근본적으로 관련이 없다.

1979년 개봉작 <크레이머 대 크레이머>는 메릴 스트립이나 더스틴 호프만과 같은 가라성 같은 배우들이 출연했을 뿐 아니라 고전적 편집과 탄탄한 시나리오, 그리고 육아는 여성만의 책임이 아니라는 시대적 각성과 더불어 전 세계에 센세이션을 불러일으킨 영화이다. 그리고 개인적으로는 필자의 머리에 jury에 대한 뚜렷한 이미지를 각인시킨 영화이기도 하다.

최근에는 우리나라 법정에도 배심원이란 제도가 도입되었지만 당시에는 그러한 개념이 없었다. 피고와 원고, 재판장, 그리고 구경꾼으로 이루어지는 법정 풍경에서 '배심원'이란 일단의 사람들이 참여해서 실질적인 판결을 내리는 모습이 참으로 특이하게 느껴졌다. jury는

배심원 전체를 가리키는 것이고 juror는 배심원에 참여하는 개인을 가리킨다.

라틴어 어근 jur-는 '판단하다, 판결하다'란 의미를 가진다. jurist는 판단을 업으로 삼는 사람, 즉 법조인을 말하니 lawyer나 attorney라고 할 수 있다.

이 어근은 더 거슬러 올라가면 '법'을 의미하는 라틴어 ius, 산스크리트어의 yos에 닿는다. 법에 맞는 것은 정당한 것이니까 just는 '정당한'이고 justice는 '정의'이다. 정의를 실현한 황제라고 스스로 주장한 로마 황제가 Justinianus이다. (철자)와 는 종종 교체된다.) 법이 미치는 관할권은 법(juri-)이 말하는(dict-)영역이니까 jurisdiction이다. 또한 법(juri-)에 관련된 말(dic-)이란 뜻의 juridical은 '법과 관련된'이란 형용사가 된다. 라틴어 prudent-는 '지식'이므로 jurisprudence는 '법에 관한 체계적 지식'을 뜻한다.

라틴어는 인도유럽어의 일종이지만 '법'을 의미하는 어근 juri-는 이상하게도 라틴어에만 나타나고 그 외의 인도유럽어에서는 나타나지 않는다. 대신에 또 다른 어근 leg-가 여러 인도유럽어에서 '법'이란 뜻으로 남아있다. 근본적으로는 '말하다'란 의미를 가지는 leg-는 법이 말로 되어있으므로 차츰 법이란 의미

로 확산되었다. legal(법적인), legitimate(합법적인), legislature(입법부), legislator(의원) 등에 그러한 용법이 남아있다.

물론 leg-가 기본적으로는 '말'을 의미하기 때문에 여러 단어에서 그러한 의미를 유지한다. lexicon(어휘), lesson(교훈), lecture(강연), prologue(서문), epilogue(발문) 등에서 그러한 의미를 볼 수 있다. 이성과 감성을 각각 logos, pathos라 하는데, logos는 이성으로 이루어지는 모든 활동, 즉 언어와 논리, 학문 등을 의미하게 된다. logos의 파생어가 logic(논리)이다. logos가 접미사로 쓰이면 말로 이루어진 것 즉 학문의 이름이 되기도 한다. astrology(점성술), biology(생물학), philology(언어학), pathology(병리학) 등에 남아있다.

대학이란 여러 사람이 책을 함께 읽는 곳이니 college이고 책을 함께 읽는 동료는 colleague이다. 난독증은 dyslexia이고 사과하는 말은 apology이며, 종류대로 분류해놓은 것은 catalogue이다. 훌륭한 시만을 따로 뽑아 엮은 책은 anthology(명시선)이다. 삼단논법은 syllogism, 같은 말을 반복하는 것은 tautology, 삼부작은 trilogy이다. 모두 말에 관련된 어휘들임을 알 수 있다.

영어 adjust(조정하다, 적응시키다)는 영국

인들도 혼동을 일으켰던 흥미로운 단어이다. 원래는 '옆'이란 뜻의 juxt-와 접두사가 결합한 단어인데, 민간어원에서 마치 ad-와 iust-(법)이 결합한 것으로 잘못 오해하기도 했지만, '배열하다'란 뜻의 중세불어 adjuster를 다시 도입하였다. 한마디로 adjust는 생긴 것과는 달리 just와는 아무 관련이 없다.

법관들은 공간적으로 피고인으로부터 분리되어 있다. 이 분리하는 막대기를 bar라고 하니 barrister는 영어에서 '법률가'란 뜻을 가지게 되었고 또 bar exam이란 변호사 시험을 가리키게 되었다. 어원과는 상관없지만 일찍이 1550년대에 생겨난 단어들이다. 사람들을 분리하는 막대기(bar)는 거리에서도 볼 수 있다. 범죄자를 시립으로 분리시키기 위해서는 일종의 막대기인 창살이 필요한데 behind the bar는 바로 '감옥에 있다'는 말이 된다. 시위대와 진압경찰을 분리하는 barricade도 있고, 술집에서 손님과 종업원을 공간적으로 분리시키는 bareh 있다. 바텐더는 그 막대기 뒤에서 일하기 때문에 bartender라 한다. 그러니까 barrister와 bartender는 둘 다 막대기 뒤에서 일한다는 공통점이 있다. 낯선 외국인을 만났을 때 소통의 어려움을 겪는 language barrier(언어 장벽)도 있다.



크라우저 & 서 로펌

MIAMI • BOSTON • D.C.
이민법/개인상해법 전문

- ✓ 전문인력 취업비자(H-1B)
- ✓ 주재원 비자(L-2)
- ✓ 특기자 비자(O-1, P-1)
- ✓ 단기연수원비자(H-3)
- ✓ 취업이민
- ✓ 교수/연구직 이민
- ✓ 투자비자(E-2)
- ✓ 투자이민(EB-5)
- ✓ 가족초청이민
- ✓ 시민권 신청
- ✓ 추방재판
- ✓ 개인상해(교통사고)



▶ **BOSTON Office** Tel. 617-566-7979
1309 Beacon Street Suite 300 Brookline, MA 02446 Fax. 617-566-7982
▪ Email : info@stevesuh.com ▪ 홈페이지(국문/영문/중문) : stevesuh.com / suhlawyer.com
▶ **MIAMI Office** ▪ Tel. 305-372-7776 ▪ 28 W Flagler St Suite 330 Miami, FL 33130

안마의자는 체형에 알맞는 제품인지, 생산회사가 어디고, 몇년된 회사 제품인지, WARRANTY 내용 및 기간을 꼼꼼하게 따져보고 구입하세요!

• 무료 딜리버리 + 완벽한 설치 + 최고의 서비스 • 전문 기술자 상주 최대 5년 워런티 실시

미 최대 안마의자 전시장 HiTRONS MOTHER'S DAY SPECIAL SALE

★ 각 제품별 선착순 20명 일시불 구입시 선물지급 ★ 세일기간 5/30/2019

NEW DREAMWAVE M8



\$166⁹⁵/M
60m + Tax

POSITIVE POSTURE BRIO



Free Gift
일시불 구입시 SOL 안마의자 무료증정 \$2000 상당

\$104⁹⁵/M
48m + Tax

Panasonic MAJ7



Free Gift
일시불 구입시 셀리턴 LED Mask 무료증정

\$166⁹⁵/M
60m + Tax

Panasonic MA73



Free Gift
일시불 구입시 셀리턴 LED Mask 무료증정

\$142⁹⁵/M
48m + Tax

BODYFRIEND REX L+



Free Gift
일시불 구입시 셀리턴 LED Mask 무료증정

\$155⁹⁵/M
48m + Tax

BODYFRIEND PHARAOH



Free Gift
일시불 구입시 셀리턴 LED Mask 무료증정

\$155⁹⁵/M
48m + Tax

Orest OS5000



Free Gift
일시불 구입시 셀리턴 LED Mask 무료증정

\$114⁹⁵/M
48m + Tax

FUJIIRYOKI FJ7900



Free Gift
일시불 구입시 셀리턴 LED Mask 무료증정

\$148⁹⁵/M
36m + Tax

60년 전통 아메리 **名品** 매그니플렉스 침대



목디스크·허리디스크 및 각종 통증에 확실한 효과가 입증되었습니다!

60년 전통의 아메리 명품 침대 매그니플렉스 매트리스 컬렉션

DOLCE VITA COLLECTION COMFORT DUAL TO FIRM \$61 ⁹⁵ /월 (36개월)	SUPREMO COLLECTION DAMANTE DUAL 14 \$106 ⁹⁵ /월 (36개월)	MAGNISTRETCH 12 \$79 ⁹⁵ /월 (36개월)	MOTION BASE \$142 ⁹⁵ /월 (36개월)
---	--	--	---

다 같은 LED 마스크가 아니다
셀리턴, 왜 효과가 뛰어날까요?

LED 개수
120개의 LED와 800개의 LED가 동시에 켜지는 효과

기술력
특허받은 유해 자외선 출력 차단용 LED 모듈 기술은 셀리턴만의 독보적인 기술력

진화력
본인의 피부상태에 따라 기능 극대화 인공지능으로 자동화된 유산균 및 천연기법

하루 20분
피부의 시간을 되돌리세요!

HiTRONS 셀리턴 입점기념 스페셜 가격

★ 선착순 20명 ★ 기간 05/30/19년까지

28개월 \$53.99 /월 36개월 + Tax	24개월 \$70.99 /월 24개월 + Tax	일시불 \$1,699
---	---	-----------------------

HiTRONS Gold Member \$100
HiTRONS GOLD MEMBER 특별혜택 \$100 Gift Card

HiTRONS™ 보스톤 1666 Massachusetts Ave. Lexington, MA 02420 **781-862-6867** www.hitrons.com

NJ Main Branch 1 Remsen Pl, Ridgefield NJ 07657 201-941-0024 (Ridgefield Hanyang Mall)	Bethel Health - NY 150-24 Northern Blvd, Flushing NY 11354 718-445-2005 (Korea Village 1st fl.)	Bethel Health - NJ 1475 Bergen Blvd, Fort Lee NJ 07024 1-888-809-1167 (Inside HanNam Mart)	PA Branch 1222 Welsh Rd, Unit B5, North Wales PA 19454 215-368-1070 (Assi Plaza PA)	MD Branch 8801 Baltimore National Pk, Ellicott City MD 21043 410-465-7125 (Lotte Plaza Market)	Mattress- NJ 470 Broad Ave, Ridgefield NJ 07657 201-941-0010 (Next to the Dunkin Donuts)
---	--	---	--	---	---

신영의 세상 스케치

이 칼럼은 본지의 편집방향과 다를 수 있습니다

694회

시인 신영은 월간[문학기]로 등단, 한국[전통문화/전통춤] 알리기 역할 등 활발한 활동을 하고 있다.



skyboston@hanmail.net

'동유럽 여행을 마치고 돌아와서...

생각은 있었으나 미루다 가보지 못했던 '동유럽 여행(독일, 체코, 오스트리아, 헝가리, 크로아티아)'을 계획하고 다녀왔다. 마음의 준비가 끝나고 비행기 예약을 마치면 그때부터 마음이 설레기도 하지만, 집안 여기저기를 정리하느라 마음과 몸이 함께 바빠지기 시작한다. 이왕이면 여행을 마치고 집으로 돌아왔을 때 정갈하면 기분이 좋기 때문이다. 집에 남아 있는 남편도 남편이지만 강아지(티노)를 놔두고 다녀와야 하기에 마음이 무겁기 그지없다. 그러나 삶이란 것이 이것저것을 재다 보면 언제 여유로운 시간이 내게 주어지겠는가. 쓰는 시간이 내 시간인 것을 말이다.

가끔 어떻게 그렇게 여행을 자주 다니느냐고 묻는 분들이 많이 있다. 그것은 하나를 얻으면 하나는 놓는 이치를 배우고 익히고 학습하는 중에 깨달은 것이다. 더 어려서는 치장하는 것을 좋아해 그야말로 명품백과 명품 옷을 다른 사람보다 먼저 사서 들고 입고하던 때가 있었다. 그러다 세 아이가 대학에 들어가니 내게 주어지는 용돈이 점점 줄기 시작했다. 연년생인 세 아이 대학을 편안히 마

치는 것이 나의 책임이라고 생각하고 대학원은 자기네들의 능력대로 가라고 했다. 경제적인 책임이야 남편이 더 많이 지고 있었지만, 아이들의 돌봄은 엄마의 몫인 것이다.

사람은 환경에 지배를 받는 것은 당연한 일이다. 그렇게 세 아이를 대학에 보내놓고 절약하며 몇 년을 보냈다. 또한, 산을 오르기 시작해 마음이 차분해지고 평안해지니 나를 돌아볼 수 있는 시간이 늘기 시작했다. 사람과 사람이 만나면 좋은 것도 많지만, 때로는 잃어버리는 것도 많다. 그러나 자연과 함께 있다 보면 나도 그 자연과 하나가 되어있음을 알아차리고 깜짝 놀랄 때가 있다. 바로 자연은 내게 스승이었고 내가 피조물임을 고백할 수 있는 창조주였다. '어찌 이리도 아름다운지요?'하고 창조주께 감사와 찬양이 절로 차오르는 순간인 까닭이었다.

어쩌면 성격적인 것도 있을 테지만, 여행을 계획하고 준비하면서 남편에게 고마움과 조금은 미안한 마음이 뒤섞인 그런 감정이 들 때가 있다. 그런 마음이 들 때는 얼른 나를 나를 제자리로 이끌어오는 방법이 하나 있는 것이다. 나도 연년생 세 아이를 대학원까지 보

내느라 바쁘게 살았는데 충분히 누릴 자격이 있다고 나 자신에게 일러주는 것이다. 또한, 손동이 막내로 자라 부모님은 모두 20년 전에 떠나 보내드렸으니 친정 가족(처가댁)에게 특별히 들어가야 할 돈이 없다는 것이다. 그러나 내가 여행 다니는 것은 이런저런 것들의 복합적인 것이라고 말이다.

보스턴에서 출발 프랑크푸르트까지 7시간 정도가 걸려서 도착했다. 이른 새벽에 도착하니 미국 각 지역에서 오는 여행객들을 기다리게 된 것이다. 다행히도 비행기에서 내리는 중에 보스턴에서 같은 여행지로 가시는 두 커플을 만나 뵈게 되었다. 그렇게 또 공항에서 5시간을 기다리니 미국 각처에서 삼삼오오 짝을 지어 모여들기 시작했다. 그때부터 여행은 시작되었다. 프랑크푸르트에서 3시간 30분을 가셔야 중세 모습을 그대로 간직한 뉘른베르크에서 가장 오래된 교회를 만나게 되었다. 그리고 다시 3시간을 이동해 까를로바리의 호텔에서 묵게 되었다.

그렇게 체코 프라하를 둘러보는 내내 가슴이 벅차올랐다. 사람이 만들어 놓은 멋지고 아름다운 건축물들에 감동하고만 것이다. 체

코를 거쳐 오스트리아의 비엔나는 다시 또 보고 싶다는 생각을 했다. 비엔나 소시지와 비엔나 커피도 마셔보면서 말이다. 웅장한 오페라 극장과 세계 3대 오페라 하우스 모차르트의 결혼식과 장례식이 열렸던 웅장한 성당 이루 말할 수 없는 감동의 연속이었다. 그리고 헝가리 부다페스트에서 만난 다뉴브 강변의 아름다움에 흠뻑 빠지고 말았다. 또한 크로아티아에서의 자그레브, 플리트비체, 트로기르의 구시가지와 카메틀레고 요새 등.

아드리아해의 보석이라 불리는 두브로브니크의 구시가지와 두브로브니크의 수호 성인 성 블라이세의 유물을 포함한 수많은 보물이 있는 것으로 유명한 대성당을 볼 수 있었다. 그리고 슬플릿의 디오클레시안 궁전과 성 도미니우스 성당을 볼 수 있었다. 참으로 웅장한 모습에 감탄을 거듭했다. 베네치아의 선물이라는 뜻의 자다르에서 만난 성 아나스타샤 대성당과 성 도나타 성당을 보고 바다가 연주하는 바다 오르간의 아름다운 선율도 들었다. 또한, 슬로베니아의 바위 절벽 위의 요새와 같은 블레드 성과 블레드 호수는 참으로 오래도록 마음에 남는다.



한담객설閑談客說: 나비 넥타이



김화옥
보스톤코리아 칼럼니스트

요새 한국 젊은이들 대화라 했다. '너도 배우니? 아니 난 감독이야.' 공부하고 있느냐는 질문에 대답이 엉뚱하다. 하지만 재치있는 대답이다. 배우俳優라면, 나비넥타이가 덩달아 떠오른다. 피천득선생의 글중에 나온다고 생

각했다. 나비넥타이를 매고 찰스강변을 걷는다고 기억하고 있었던 거다. 그런데 이게 웬일 인가? 다시 찾아 읽을 적에, 선생은 아이스크림을 핥으며 강변을 걷고 싶다고 했다. 가엾은 기억력이며, 나비넥타이와 강변산책은 어색한 조합이다.

중학교적이다. 수학생님은 묘한 버릇이 있었다. 선생님은 안경을 쓰고 있었는데, 자주 안경을 벗어 닦았다. 닦는 건 휴지도 아니고, 손수건도 아니었다. 넥타이 끝이었다. 안경엔 쉽게 분필가루가 얹혀졌을 게다. 선생님은 안경을 닦으며, 짧다면 한숨 돌리는 시간을 가졌을지도 모른다.

몇해전, 신문기사 내용이 인상적이다. 서울 모 대학병원에선 의사들이 모두 나비넥타이를 매기로 했다고 했다. 의사들은 넥타이 차림이다. 그런데, 매고 있는 긴 넥타이 끝은 쉽게 더러워진다고 했다. 긴 넥타이는 비위생적이라는 말이다. 내 옛적 수학생님을 떠올렸다. 나비넥타이로는 안경을 닦을 수는 없다. 또한 나비넥타이를

허리띠로 사용할 수도 없다. 남성중창단은 검은색 슈트에 검은색 나비넥타이 차림이다. 노래 못하는 나야 언감생심이다. 나비넥타이 매어보고 싶어, 중창단에 가입신청할 수는 없다.

구월에 처음 만난 네게서는 나푸타링 냄새가 풍긴다. 비록 묵은 네 양복이긴 하지만 철을 아는 너의 넥타인 이 달의 하늘처럼 고요하다. (김현승, 가을이 오는 날 중에서)

김동길교수는 특색이 있다. 그는 언제나 나비넥타이 차림이다. 예전

조경철교수도 그러했다. 아폴로 박사를 말한다. 두 분교수님은 말씀이 모두 구수했다. 말을 잘하는 건 큰 자산인데, 나비넥타이와 무슨 상관관계가 있는가 그건 모르겠다. 그렇다고 두분이 모두 남성중창단이었다고 믿지는 않는다.

내 야무진 다짐이다. 피천득 선생의 소망에서 한발 더 앞서는 거다. 언젠가는 기필코 나비넥타이 차림으로 찰스강변을 걷겠다. 아니, 나비넥타이에는 색깔 좋은 와이인이 그럴싸할지도 모르겠다. 듣는 아내가 일갈할터. 술집 웨이터냐?

천사가 이르되 띠를 띠고 신을 신으라 하거늘 (사도행전 12:8)

보스톤 **코리아**
www.bostonkorea.com

보스톤코리아, 이제 인터넷 신문으로 보세요

보스톤코리아 웹사이트에서 회원가입을 하시거나,
이메일 주소 혹은 카카오톡 아이디를
bostonkorean@hotmail.com으로
보내주시면 온라인 신문을
직접 발송해 드립니다.

이제, 언제 어디서나
간편하게 보스톤코리아
기사를 확인하세요!



이 칼럼은 본지의 편집방향과 다를 수 있습니다



이명덕, Ph.D., Financial Planner
 & Registered Investment Adviser (RIA)
 Copyrighted, 영민엄마와 함께하는 재정계획
 All rights reserved
 www.billionsfinance.com
 248-974-4212

영민 엄마와 함께하는 재정계획 (526)

밑 빠진 독에 물 붓는 IRA투자

회계사는 개인 은퇴계좌(IRA, Individual Retirement Account)에 투자하면 세금혜택을 받을 수 있다고 조언한다. 봉급이나 자영업자의 수입이 \$100,000이라고 가정했을 때 IRA에 \$6,000을 투자하면 그해 소득세를 \$94,000에 대해서 내므로 그만큼 세금이 적어지기 때문이다.

미국의 주식시장은 1926년부터 현재까지 연평균 10%이다. 주식시장이란 미국 500대 기업의 평균 수익률을 말한다. 투자자가 같은 수익률로 \$6,000씩 30년을 투자하면 \$100만 불 이상으로 불어난다. 부부가 함께 \$12,000씩 했다면 \$200만 불 이상으로 불어나는 돈이다. 지난 10년 동안에는 300% 이상 증가했다. \$30만 불 투자가 \$120만 불로 4배로 불어난 것이다.

미래의 수익률을 알고 있는 사람은 지구상에 존재하지 않는다. 그러나 투자하며 발생하는 비용은 분명 내 호주머니에서 나간다. 예를 들어 IRA에 투자하며 투자 비용으로

2%가 빠져나간다면 분명 수익률이 그만큼 적어질 수밖에 없다.

은행에서 일하는 재정설계사나 보험회사에서 일하는 재정설계사가 IRA에 투자하는 것을 도와준다. 투자를 도와주며 별도로 비용을 청구하지 않는다. 무료(Free of charge)로 투자하는 것을 도와주는 것 같기에 심지어 마음속으로 고맙게까지 생각한다. 그러나 세상에 공짜는 분명 없다.

보험회사에서 일하는 재정설계사는 100% 고객의 이익을 위해서 일을 해야 한다는 신용 의무(Fiduciary Duty)가 없다. 은행에서 일하는 대부분의 재정설계사도 신용 의무가 없다. 신용 의무가 없다는 말은 고객의 이익보다는 본인이나 회사에 이익을 우선할 수 있다는 뜻이다.

보험회사와 은행에서 일하는 재정설계사는 분명 자선사업가는 아니다. 그렇다면 고객의 돈을 IRA에 투자하며 어떻게 돈을 버는가?

재정설계사는 고객의 돈을 뮤추얼 펀드에 투자한다. 재정설계사가 어떤 특정한 뮤추얼 펀드에 투자하면 펀드 회사는 재정설계사에 수수료를 지급한다. 이런 종류의 뮤추얼 펀드에는 로드(Load)가 있다. 한 예로 아메리칸 펀드(American Fund), 오펜하이머(Oppenheimer), 풋남(Putnam)과 같은 뮤추얼 펀드에 투자하면 5.75%가 수수료이다. 재정설계사가 고객에게 투자 도와주며 별도로 비용을 부과하지 않고 돈을 버는 것이다. 물론 뮤추얼 펀드회사도 따로 비용을 부과한다. 나의 소중한 돈에서 비용으로 두 번 빠져나가는 것이다.

보험회사 재정설계사는 수수료가 있는 뮤추얼 펀드에 투자도 하지만 금융상품에 투자하기도 한다. 대표적인 금융상품이 어뉴이티(Annuity)이다. 이런 투자상품에 투자하면 재정설계사는 수수료(Commissions)를 받는다. 어뉴이티의 평균 수수료는 약 8%이다. 보험회사는 매년 어뉴이티 비용으로 3% 이상

을 부과한다.

개인 은퇴계좌인 IRA는 적은 돈으로 세금혜택을 받으며 큰 목돈을 만들 수 있다. 이민 생활에서 한 푼 한 푼 번다는 것이 쉬운 일이 아니다. 이렇게 힘들게 일해서 번 돈을 투자할 때는 투자비용이 얼마 부과되는지 알고 싶지 않다. 사실 질문해도 정확한 답변을 듣기는 매우 어렵다.

제대로 하는 재정설계사는 투자하며 발생하는 모든 비용을 알려준다. 본인이 고객의 이익을 위해서 투자하는 것을 도와준다면 투자하며 발생하는 모든 비용을 공개하지 않을 이유가 전혀 없기 때문이다.

투자하는 돈은 크지는 않지만, 시간이 지남에 따라 복리로 증가한다. 오랜 기간 사용해야 할 은퇴자금을 마련하기 위해서는 투자하며 발생하는 모든 투자비용을 정확히 알고 있어야 한다. 투자 비용을 정확히 모르면서 하는 투자는 '밑 빠진 독에 물 붓는' 거와 다름없다는 사실을 기억해야 한다.

이 칼럼은 본지의 편집방향과 다를 수 있습니다



화랑도(花郎徒)와 성(性) 그리고 태권도(跆拳道) 274 화랑세기花郎世紀, 11세 풍월주風月主 하종夏宗(15)

박선우 (박선우태권도장 관장)

588년 어느날, 신라의 왕성 경주에서 대대적인 낭도대회가 열렸다. 7세 풍월주 설원랑 때부터 나타나던 화랑도 조직의 파벌은 8세 풍월주 문노가 위위를 내려놓고 9세 풍월주 비보랑이 이어지면서 파벌간의 갈등이 표면적으로 더욱 뚜렷하게 나타났다. 통합원류파로 임종, 대세, 수일 등이 중심이 된 문노의 수제자 정예들이 있었고, 대원신통의 어머니들을 둔 미실일파는 하종, 구륜 등이 핵심 낭도들이었다. 진골정통파로 문노의 제자들이며 지소태후의 명을 따르는 낭도들로 보리랑, 숙리부 등이 중심 인물이었다. 또 한 파는 정숙태자를 중심으로 원광을 부제로 삼으려 했던 문노정파와 통합과 중에서 혼합된 낭도들로 이화류라 했다. 마지막으로는 천주공을 풍월주로 세우고 김서현을 부제로 삼으려 했던 가야파들이 있었다. 이들 파벌은 진흥왕의 재위(540~576년) 당시에도 존재하고 있었다. 그 후 사도와 미실은 진지왕을 폐할때(579년) 화랑들의 협조는 물론 불복과 반란을 미연에 방지하기 위하여 당시 가장 큰 세력을 이끌고 있던 문노를 끌어드려 거사를 성공하였다. 이어서 진평왕이 왕위에 등극하고 나서도 화랑도의 각 파벌은 더욱 세력 확장과 반목을 거듭하였다. 그래서 태상태후로 왕실에서 가장 어른이었던 사도는 칙명을 내려 낭도대회를 개최하여 상신(전임 풍월주)으로 있던 이화공과 세종공

으로 하여금 연회를 베풀고 화합을 시키도록 하였다. 그리고 화랑들의 화합과 단결을 위하여 심지어 지도부에 불만이 많았던 낭도들마저도 다수 동용하였다. 특히 당시 가야파는 많은 소외를 당했었는데, 낭도대회를 통하여 세력의 지분을 형성하게 되었다. 그때 등장하는 인물이 김서현이었다. 그는 낭도대회를 통하여 화랑도에서 풍월주와 부제 다음 자리인 전방화랑에 임명되었다. 김서현은 김유신의 아버지로 대원신통이었지만 부제가 가야파라서 미실의 대원신통과는 많이 달랐다. 진흥왕과 사도왕후 박씨 사이에는 3남4녀가 있었는데 차녀 아양(阿陽)공주가 김부려(김유신의 조부)에게 시집을 가서 김서현을 낳았다. 그래서 김서현은 어머니의 골을 이어 대원신통이 되었다. 그런데 김유신은 아버지와 달리 진골정통의 골을 가지고 있었다. 김유신의 어머니는 만명부인인데 만호태후의 딸이며, 만호의 어머니는 지소태후이다. 이렇게 모계로 이어져온 인맥(姻脈)의 골은 부자간에 도다를 수 있었다.

인맥(姻脈)이 다소 복잡하게 얽혀있지만 신라의 골품은 그렇게 근친혼을 통하여 이어져 내려왔다. 만명부인을 중심으로 그들의 인맥을 보면 다음과 같다. 만명의 부모는 속흥종과 만호공주이다. 속흥종은 임종과 금진낭주의 아들이다. 그리고 만호는 임종과 지소 사이에서 태어났다. 즉 속흥종과 만호는 동부이복 남매였다(만호

는 진흥왕의 동부동복 누이이고, 속흥종은 동부이복 동생이다). 만호는 일찍이 진흥왕의 장자인 동륜태자와 혼인을 하여 아들 셋(진평왕, 백반, 진정갈문왕, 국반, 진안갈문왕)을 낳은 후 동륜태자가 갑자기 '개 죽음'을 당하자 속흥종과 혼인하였다. 그리고 통례적으로 진골정통은 같은 골과 대원신통 역시 같은 골과 혼인을 하는데, 대원신통인 김서현이 진골정통인 만명부인과 부부가 되는 '이변'이 나타났다. 그들은 부모의 허락도 없이 야합을 하였기에 가능하였고 멀리 만노군으로 도망하여 부부가 되었다. 165)

다섯 파로 나누어져서 대립하는 화랑도들을 화합시키기 위한 낭도대회의 기록이 화랑세기에 다음과 같이 전한다.

[하종공은 이에 위를 그만 두고 도에 전념하고자 했다. 낭도들은 이화공이 스스로 풍월주가 될 계략으로써 공을 혼란시켰다고 생각했다. 미실공주가 걱정을 했다. 이에 사도태후의 조칙으로 낭도대회를 열고 이화공과 세종공으로 하여금 연회를 베풀어 화합시키도록 했고, 불복하는 사람들도 많이 등용하여 진정시켰다. 이로써 가야파가 점차 다시 세력을 가지게 되어, 서현랑을 전방화랑으로 삼았는데, 그 또한 대원신통이었다. 이것은 이화(二花), 미실(美室), 가야(伽耶) 파가 단결한 것이다.]

165) 삼국사기에 전하는 김서현과 만명부인의 야합 이야기와 김유신의 탄생설화, 김서현은 길에서 처음 만명공주를 보았다. 미모에 마음이 동하여 눈짓으로 꾀었다. 만명도 김서현의 장부 다음에 설레는 가슴을 자제할 수 없었고, 그들은 그만 야합(野合)을 하였다. 얼마 후 김서현은 만노군 태수로 임직을 명 받아 떠나게 되었다. 그러자 만명은 연인을 따라 함께 나갔다. 비로소 아버지 속흥종은 딸 만명이 김서현과 야합한 사실을 알게 되었고 그들의 결합을 반대하였다. 그리고 별체에 가두었다. 물론 수하들에게 단단히 지키라는 명령도 잊지 않았다. 그런데 갑자기 벽력이 내리치더니 별체의 문짝이 나가떨어졌다. 보초들이 놀라 혼비백산하는 틈을 타서 만명은 도망하여 김서현과 함께 만노군으로 향했다.

그리고 어느날 밤 한 어린 아이가 황금 갑옷을 입고 구름을 타고 집안으로 들어오는 꿈을 꾸었다. 이에 만명부인은 임신을 하였고 20개월 만에 낳은 아이가 김유신이다. 그 때가 595년이였다.

참고문헌: 삼국사기, 삼국유사, 화랑세기 - 신라인 그들의 이야기(김대문 저, 이종욱 역주해, 소나무), 화랑세기 - 또 하나의 신라(김태식, 김영사)

뉴잉글랜드 생명과학협회 **NEBS** *New England Bioscience Society* 2019년 27차 연례학술대회

일시: 2017년 5월 18일 (토) 9:00 am - 7:00 pm

장소: Harvard Medical School TMEC Walter Amphitheater
260 Longwood Avenue, Boston, MA 02115



Keynote Speakers

1. Jay H. Chung, Ph.D., M.D., NHLBI, National Institute of Health
2. Jong Sung (John) Koh, Ph.D., Genosco, Inc

Career Development Session

한인 과학자분들의 학술 발표 외에도 여러 분야에서 활동 중이신 분들과 다양한 주제로 대화를 나눌 수 있도록 커리어 패널 디스커션 및 flash talk를 준비하였습니다.

1. 커리어 패널 디스커션 1 (Industry)
2. 커리어 패널 디스커션 2 (Academia)
3. Flash Talk - 짧은 시간 동안의 발표를 통해 서로의 연구분야에 대해 더 효율적으로 이해하고 네트워킹 가능

*참여를 원하는 경우 Event brite 신청시 체크 요망

식사 : 아침, 점심 - 커피, 과일 및 샌드위치 등, 저녁 - 한식 및 맥주

등록 : <https://www.eventbrite.com/e/2019-nebs-27th-annual-conference-tickets-59416067056>

1. 날짜: 2019년 5월 18일 토요일
2. Early Bird Registration (\$10): 4월 28일까지
3. Regular Registration (\$20): 4월 29일 ~ 5월 17일,
4. On-site Registration (\$25): 5월 18일
5. Poster abstract submission: 5월 8일까지

* Poster를 신청하고자 하는 분들께 한하여 abstract 신청을 받습니다. Eventbrite

신청시에 Other information 란의 Poster Title, Abstract 내용 및 출판논문

웹사이트(optional)를 작성해 보내주시면 최대한 많은 포스터 지원자 분들께

포스터 어워드와 소정의 상금(\$50)을

수여할 예정이니 많은 지원 부탁드립니다.

NEBS *New England Bioscience Society*

NEBS(www.nebskorea.com)는 미국 보스톤과 뉴잉글랜드 지역의 한인 신진 생명과학자들간의 교류와 협력을 목적으로 1984년에 설립되어 올해로 창립 35주년을 맞는 비영리 학술단체다. 하버드, MIT, 예일, 텡스, 브라운, 보스톤, 유펜 등 유수의 대학들과 보스톤 지역에 위치한 20여 개의 생명과학 연구소와 바이오벤처 등에서 연구에 매진하고 있는 생명과학자 500여 명이 회원으로 활동하고 있다.

양미아의 심리치료 현장에서

'나는 엄마가 아니예요'

요즘 꽃가게가 신나있다. 얼마 안 있으면 다가오는 '어머니의 날'을 맞아 꽃주머니 늘어나고 있기 때문이다. 초등학교 1학년 수업 시간 중, 선생님이 시켜서 만들었던 빨간 색종이의 카네이션 한 송이! 그 꽃을 어머니님 가슴에 달아 드리던 순간, 어머니는 감격하여 눈물을 흘리시고 말았다. 아직도 어머니의 감격했던 눈물을 생각하면 마음이 뭉클해지곤 한다. 어머니날이 무엇을 의미하는지도 모르고 만든 조화 카네이션이었지만 어머니가 행복해하시던 모습이 너무 좋았다. 이처럼 모든 세상 엄마들이 자식 생각하는 애뜻한 마음은 다매 한가지 일 것이다. 그런데, 한국 어머니들의 모성애가 유달리 특별하게 느껴지는 것은 왜 일까?

2011년 EBS 다큐멘터리 '마더쇼크'는 그 이유를 잘 설명해준다. 삼십년전만해도 아들을 낳아 잘 키워 성공시켜야 엄마로서 인정을 받았다. 이들을 얼마나 성공을 시켰느냐에 따라 어머니의 위상이 달라졌다. 21세기의 한국 어머니들의 차이가 있다면 아들 딸을 떠나 어머니로서의 성공 여부는 아이들에게 두고 있다는 것이다. 이러한 환경이 한국엄마와 아이는 같은 하나라는 '동일시'를 더욱 부추기고 격려하고 있다. 하지만, 많은 수의 미국 엄마들은 이러한 '동일시'보다는 '너와 나'는 다른 개체라는 인식을 어렸을 때부터 심어준다. 한 예를 들어보자. 미국에 살다보니 자연스럽게 미국 엄마들이 아이들을 어떻게 키우는 지 접하게 된다. 그러면서 느끼는 것은 미국 엄마들은 아이들이 아주 어렸을 때부터 독립심과 자립심을 키워준다는 것이다. 만 2살반의 캐시가 야기먹는 테이블에 있는 삶은 당근을 자르려고 끄덕대고 있었다. 캐시 엄마가 신경을 안 쓰고 있어서 필자가 잘라주려하자 캐시는 "노, 아월 두잇" 하며 어른의 도움을 거부했다. 테라피 과정에서, 3살이 넘는 아이들의 옷, 책가방을 엄마

가다 챙겨주고, 심지어 밥을 안 먹는다고 손가락을 들고 다니며 밥을 먹이는 한국 엄마를 만나면 그것은 그리 어려운 일이 아니다. 아이가 힘들면 엄마 마음이 너무 힘들어져 아이들의 모든 것을 일일이 다 챙겨주게 되는 것이다. 그러다보니 아이들에게 간섭하지 않을 수 없다. 엄마의 손길에 젖어있는 한국아이들이 만 3세부터 학교를 들어가면서 독립심과 자립심이 이미 몸에 베어있는 다른 인종의 클래스메이트들과의 만남을 힘들어 할 수밖에 없다. 이러한 현상은 한 선생님과 학생들의 비율(Ratio)이 크면 클수록 더 많이 과보호되어 질 수 있다.

엄마와 나는 같은 존재라는 '동일시'는 아이가 잘못을 하면 엄마가 더 우울함을 느끼게 된다. 반면, 다른 아이들보다 자신의 아이가 성취를 하면 엄마는 자신이 성취한 것보다 더한 기쁨을 느낀다. '마더쇼크' 다큐멘터리에서 미국엄마 11명, 한국엄마 11명을 놓고 카드 게임 실험을 했다. 인간이 즐거운 일을 하거나 이익을 얻으면 변연계의 일부인 보상뇌 축핵(Nucleus Accumbens)이 활성화되는데 한국 엄마들과 미국엄마들이 이러한 상황에서 어떻게 반응을 하는지 살펴본 것이다. 미국엄마는 자신이 잘 할 때 자신이 절대적 이익을 볼 때 보상뇌가 활성화됐다. 상대방이 얼마나 잘 하는지는 전혀 관계가 없었다. 반면, 한국엄마들은 상대방보다 자신의 점수가 높을 때만 보상뇌가 활성화됐다. 이 실험에 따르면 한국엄마들은 기쁨과 보상, 그리고 무언가 하고 싶은 동기부여가 제 3자의 눈을 통해 과보호되어진다는 것이다. 남과 비교하여 자신이 우월하다고 느낄 때 보상과 기쁨을 느낀다는 것이다. 이렇게 동일시를 형성한 엄마는 아이가 남보다 월등할 때 자신의 생애 보상과 기쁨을 느끼게 된다. 자신의 생애 의미가 아이들의 성취에 따라 부여되어지고 있기 때문이다.

한국이 갖고 있는 '공동 정체성(Collective Identity)' 문화가 한국 엄마들의 '동일시'를 더 부추기는 이유일 수 있다. 한국 문화는 '우리'가 제일 먼저 중요시된다. 그러다 보니 '나'보다는 '너'가 중요하고 '너'보다는 '우리'가 더 중요하다. '너'라는 제 2의 눈, '우리'라는 공동체가 보는 제 3의 눈이 자신의 생을 좌지우지하게 된다는 것이다. 반면, 미국 문화는 '나'가 우선시 되는 한국문화 속에서 살아왔던 한국엄마들이 '우리'보다는 '나'가 중요시되는 미국문화속에서 미국 문화가 익숙한 아이들을 키우는 일이 그리 쉬운 일이 아니다. 특히, 아이들이 청소년기에 접어들면 더 힘들어지고 만다. 청소년기에 한국계 미국인의 자기정체성에 대한 고민이 더욱 부각되면서 엄마의 동일시가 부담스러워지기 시작하기 때문이다.

'마더쇼크'는 엄마의 역할단계를 이렇게 설명한다. 보호자(0세-1세)-양육자(1세-3세)-훈육자(3세-7세)-격려자(7세-12세)-상담자(12세-20세)-동반자(20세-40세)이다. 만약, 엄마가 평생동안 보호자역할을 하고 있다면 아이들은 '어른아이'로 자라게 될 확률이 크다. 결혼을 거부하고 엄마의 날개를 더 편안해하는 '피터팬 증후군', '착한 아이 증후군', '키덜트'로 자라날 확률이 커진다. 혹은 아주 정반대의 극한상황이 일어날 수 있다. 엄마의 보호자 역할을 완강히 거부하는 현상을 말한다. 동일시를 갖고 키워온 엄마들은 아이들이 엄마품을 떠나려할 때 "내 평생 다 바쳐 열심히 키워놨더니 우리 아이가 어떻게 이럴 수 있어요?" 하는 의문을 피하기 힘들 수 있다. 한 평생을 나보다 더 내 자식을 위해하고 사랑했는데 배은망덕이 아닐 수 없다. 엄마로서의 자신의 삶이 허무하게 느껴지며 살아야 할 의미를 잃는 것

같다. 닥터 리는 14살된 딸이 신체도 정신 연령도 너무 아기 같아 속상했다. 늦은 나이에 낳은 무남독녀인 엘리를 정말 애지중지 키웠다. 엘리의 생일을 위해 자신이 나서서 몇명의 같은치어리더 클래스메이트를 초대하여 Six Flag에 데려가고 비싼 이탈리아 레스토랑에 데려가 축하를 해주었다. 그런데, 엘리는 그때이후로 그 친구들이 자신을 따돌린다고 이야기를 했다. 자신의 직장도 쉬어가면서 희생을 했는데 엘리에게 친구를 만들어 주는 일이 또 실패하고만 것이다. 그 이야기를 듣고 너무 열이 나서 잠까지 설쳤다. 주디는 학군 좋은 동네에서 막내 딸이 졸업을 하자 교외에 큰 집을 지어 이사했다. 아들을 위한 스위트, 딸을 위한 스위트 를 함께 지어 오랫동안 같이 살기를 원했다. 하지만, 딸은 보스톤시에 있는 대학을 졸업하자 다른 주로 박사과정을 가서 졸업 후, 결혼을 하고 그곳에 정착했다. 6시간을 운전해서 가야하는 먼 곳이었다. 이들은 40이 되도록 결혼할 생각을 안하고 같은 집에 살고 있다. 닥터 리와 주디는 남편도 안중에 없이 오로지 아이들을 위해 살아왔다. 테라피과정 중, 자신이 아이들과 같이 해 온 '동일시'를 분리하는 과정을 치료했고 그 과정을 많이 힘들어하고 있다. 닥터 리와 주디는 아이들보다 남편과의 부부관계 회복을 위해 노력하고 있다.

엄마의 역할은 그 어느일 보다 힘들고, 어렵고, 중요하다. 그러하기에 한 역할에 머물 수가 없다. 보호자(0세-1세)-양육자(1세-3세)-훈육자(3세-7세)-격려자(7세-12세)-상담자(12세-20세)-동반자(20세-40세)의 역할은 엄마와 아이가 개개인의 객체로 분리될 때 이루어질 수 있다. 개개인이 중요시되는 미국문화에 살고 있는 한국 엄마들에게 더 요구되어지는 이유, 다시 한번 생각해보시길 않겠어요?

이 칼럼은 본지의 편집방향과 다를 수 있습니다

양 미아 Licensed Psychotherapist

Private Practice: 124 Harvard St.
Brookline, MA 02446
74 Elm St. Worcester, MA 01609,
508-728-0832
yeungmiaj@gmail.com

이명원 회계사 MW LEE, CPA P.C.

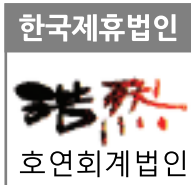

이명원 회계사
한국 공인 회계사
미국 공인 회계사

MW LEE, CPA P.C. 대표
호연회계법인 국제조세 본부장

(전) 삼일회계법인 근무
(전) 한국 공인회계사회 세법 강사
(전) Rucci, Bardaro & Barrett P.C. 근무

“한국과 미국의 세무를 한번에!”



- 한국과 미국의 개인 세금보고 / FBAR / FATCA 보고
- 한국과 미국의 법인 세금보고
- 양도, 상속, 증여 절세 대책
- 한국 개인 및 법인의 미국 지사 설립 / 관리
- 한국 개인 및 법인의 한국 지사 설립 / 관리
- 한국과 미국의 본사 보고서 작성
- 한국과 미국의 회계기준에 의한 회계감사 보고서 / 검토 보고서 작성

617.455.8073
mwl@mwleecpa.com
1318 Beacon St. #12(right)
Brookline, MA 02446

이 칼럼은 본지의 편집방향과 다를 수 있습니다



백영주의 부동산 파라잡기
Direct (617)-921-6979
E-mail: clarapaik@ownnewengland.com

“나”

인간의 자아는 사람 개개인에 따라서 그 크기가 다른 것 같다. 인성과 지성은 인간이 나이가 들면서 같이 성숙하는데, 그 성숙 정도가 사람에 따라서 완벽하게 무르익은 사람, 중도에 성장이 중단된 사람, 나이에 상관없이 계속 성장하는 사람 등 천차만별이다. 당연히 나이가 지긋하시니 어느 정도의 성숙함을 기대하지만, 아직 초딩의 욕심을 보여주는 사람. 나이도 어린데, 벌써 나 스스로를 고개 수그리게 하는 성숙함을 보이는 사람. 정말 다양함에 항상 긴장을 늦출 수가 없다. 그 결정적인 본성은 욕심의 크기에서 나타나는 것 같다. 욕심은 돈, 질투, 시기심으로 그대상을 구체화 한다.

거리의 노숙자, 난민 망명자, 실직 구직자, 난치병 환자, 성폭행 피해자, 인종차별 피해자들은 모두에게 안쓰럽게 만드는 이웃 들임에도, 아무리 교회에서 주변에 힘든 이웃을 도우라고 해도, 그렇지 않는 사람들이 더 많은 것이 우리 사회이다. 이는 그들이

불쌍하지 않고, 동정이 가지 않아서가 아니라, 근본적인 ‘백’이 있기 때문이다. 이 ‘백’은 나와 그들을 가르고 있고, 그들은 내 쪽으로 못오고, 나 또한 그쪽으로 갈일이 없기 때문이다. 그 ‘백’은 이름이 있는데, 그것은 “내가 왜?”이다.

“내가 왜 망명자가 돼?” “내가 왜 실직을 해?” “내가 왜 성폭행을 당해?” ... 결국 이 백으로 인해서 그들의 입장에서 어떤 입장이든 바라볼 수 없는 것이다. 그러나 긴 일생동안 장담할 수 있는 것은 ‘아무것도 장담할 수 없다’이다. 아무리 잘 나가는 연예인이거나 하루 아침에 손가락질 당하는 모욕, 잘 나가던 정치인이 패가망신, 잘 나가던 운동선수가 부상으로 선수생활 마감등...

정말 의외의 일들을 많이 목격할 수 있다.

내가 로또 1등에 당첨되는 확률보다 불행해질 수 있는 확률이 기하학적으로 더 높지

만, 인간의 자아는 이를 직시하기를 거부하고 있다.

좁은 시각은 욕심으로 인해서 더 좁아져서 세상을 동전 크기의 창으로만 바라보려 한다. 문제는 나의 좁은 창과 다른 사람의 좁은 창이 부딪치면 그 문제가 심각하게 야기될 수 있다는 것이다.

욕심의 근본이 되는 돈을 다루는 부동산업에 종사하다보니, 아주 간혹 이 충동을 목격한다. 이 충동은 블랙홀 직전의 슈퍼노바 처럼, 주변의 모든 사람들에게도 그 영향을 미친다.

문제의 근원을 알면, 그 해결책은 아주 쉽다. 문제의 근원인 욕심을 버리면 모든 문제는 쉽게 해결된다. 그러나, 이때도 “내가 왜?”가 다시 고개를 쳐든다. “내가 아는 사람들은 다 이렇게 돈을 벌었는데, 내가 왜 그걸 안해요?”

비즈니스에서, 정치에서 윤리가 찾기 힘들어진 이유도 “내가 왜?”가 이미 깊게

파고 들었기 때문이 아닐까?

집을 팔때나 살때도 마찬가지이다. 내 집은 나에게 특별한 거다. 하지만 똑똑한 사람이면 내가 왜를 버려야만 더 효과적인 매매에 결과를 얻을 것이다.

백영주 (Clara Paik)
Executive Manager
Berkshire Hathaway N.E. Prime Properties
Realtor, ABR., GRI, CCIM.
Multi-Million Dollar Sales Club, Top 25 Individual of 2006, 2007, 2008, Re/Max New England, Association of Board of Realtors, Massachusetts Association of Realtors, Boston Real Estate Board.
Office 781-259-4989
Fax 781-259-4959
Cell 617-921-6979

이 칼럼은 본지의 편집방향과 다를 수 있습니다



윤희경
보스톤봉사회

빛나간 명문대 욕심/미국 이야기

무려 6백5십만 불을 쓰면서 칼리포니아 주의 명문대학 스탠포드대학에 입학시킨 부모가 누군지 밝혀졌다. 싱가포르 시민권을 가진 중국계 한약재료상으로 재산이 17억불인 역대갑부이다. 북경 고급주택가 저택에는 페라리, 벤트리 등 여러 대 주차하고 있다고 한다. “돈, 묻지마” 했을 것이다. 세일링 (돛을 단 배)하곤 거리가 먼 딸을 챔피언으로 둔갑시켜 입학 시키고, 총 기부금 중 7십만 불은 대학의 세일링 부서에 기부하기로 하였다고 한다.

이 사건은 많은 명문대 부정입학 사건 중의 하나다. 지난 3월, 미국 검찰은 예일 대학 등 여러 유명대학 입학에 위해 뇌물을 준 50명을 기소하였다. 이들 중 대다수는 미국의 부유 유명인사로, TV 스타, 패션디자이너, 배우, 금융계 큰손 등 등이다.

부정입학의 단서는, 증권사기의 피의자가 자신의 형량을 감하려고, 검찰에 불은 데서 잡혔다고 한다. 이에 경찰은 밧을 놓아, 예일대학의 축구 코치가 한 부모에게, 축구경력도 없는 딸을 축구부에 넣는 조건으로 4십5만 불을 요구하는 현장을 덮쳤다. 이 검거로 부정입학 브로커, 주범 59살의

싱거를 검거하였다. 주범과 축구코치는 다른 학생을 예일 여자축구선수로 입학 시키면서, 학생의 부모로부터 모두 1백 2십만 불을 받아 낸 적도 있다고 한다.

이 자는 약 30년간 대학 입학 상담소 (The Edge College & Career Network)를 차리고, 부자를 상대로, 부정입학을 자행해 왔다. 한가지 방법은 SAT나 ACT 성적 조작하는 것으로, \$15,000에서 \$75,000을 받았다고 한다. 즉 시험을 대신 치르게 하거나, 시험감독관이 정답을 알려 주거나, 아니면 채점시에 시험답안을 고치거나 하였다. 먼저 학생이 장애자라는 가짜 의사진단서를 만들어, 별실에서 한명의 감독관 입회하에 시험을 치를 수 있는 허가를 얻게 한다. 그리고 주범 싱거의 텃밭인 휴스턴이나 할리우드로 와서 시험을 치르게 한다. 주거지가 아닌 지역에서 학생이 시험을 쳐야하는 이유로 학생이 바밋츠바(유대인성년식) 혹은 결혼식 참석차로 여행한다고 댈다. 공범인 감독관은 학생의 필적도 미리 연습하여 둔다고 한다.

운동선수 뒤편으로 입학시키기 위하여는

주요 경기의 사진에 나오는 스타 선수 얼굴을 학생의 얼굴로 바꾸어 제출하기도 한다. MVP까지 만들기도 하였다고 한다. 이런 불법은 해당 대학의 운동부 코치와 미리 짜고 하는 것이다. 관련된 8개 대학의 코치도 과면 등 벌을 받을 것이다.

실제로 부정입학한 학생은 거의 다 이 사실을 모른다고 한다. 한 대학의 입학 오리엔테이션에서 지도교수가 “너는 운동 특기자네”라고 지칭했으나, 학생은 무슨 영문인지 몰랐다는 황당한 해프닝도 있었다고 한다. 학생들은 법적 처벌을 받지 않겠으나, 퇴학을 당하였다.

일단 학생이 해당 대학에 입학하면, 부모는 주범 싱거의 회사에 약속한 돈을 보냈다고 한다. 그러나 부모들은 돈이 결국에는 대학에 기부금으로 들어가는 것으로 속았기에, 세금공제까지 하였다고 한다. 물론 대부분의 부모는 공범으로 기소되었고, 출연영화 배역에서 퇴출, 혹은 직장에서 해고를 당하기도 하였다.

그간 750명 이상의 부모가 주범 싱거의 서비스를 받았다고 하니, 추가 부정입학이 밝혀질 수 있다. 유명 골프선수 미켈

슨도 자신의 딸을 싱거의 도움으로 부라운 대학에 입학시켰으나, 부정입학은 없었다고 한다.

자식의 명문대학 입학, 부모라면 한 번은 기대해 보았기에 이해는 된다. 그러나 부정입학은 허망된 욕심이다. 한편 명문대학은 수백억 불의 기부금을 보유하고 있음에도, 아직 모자라 기부에 눈이 멀었는지? (하버드 360억 불, 예일, 스탠포, 프린스턴은 각기 250억 불). 아니면 학교를 기업으로 운영하는 사업가에게 맡기고 있기 때문일까? 각 대학은 신입생 입학률 (5% 미만임)을 더 낮추어 이에 따른 학교 순위 상승에 따르는 혜택을 누리려고 한다. 이 모든 것이 부정입학을 대학이 부추킨다는 지적을 면하기 어렵다.

게다가, 명문대학은 다양하고 복잡한 선발 기준; 성적, 인종, 경제력, 성별, 특기자, 연구특혜 (동문부모의 자녀)에 따른, 동시에 사회정의에 부합하는 공정한 선발이라는 난제를 함께 풀어야 할 것이다.

마지막으로, 명문대학을 앞문으로 당당하게 들어간 동포 학생과 학부모에게, 브라보!

보스톤코리아

보스톤 한인업소록



구글에서 찾을 수 없는 한인업소들의 알짜 정보를 담은 한인업소록을 발간

보스톤의 모든 한인 업소를 한눈에 확인하세요 !

2013년 보스토니안 발행이후, 6년만에 보스톤 한인업소록을 개정해서 발간합니다.

이번에 발간되는 2019년 보스톤 한인업소록에는 보스톤 지역뿐만 아니라, 로드 아일랜드 및 뉴햄프셔 등 뉴잉글랜드 지역을 포함하여 필요한 정보를 망라합니다.

이 디지털 한인업소록은 카톡, 페이스북 등의 SNS와 이메일 등으로 고객 여러분을 찾아갑니다.

최소 투자로 최대 효과를.

지금 바로 보스톤코리아로 연락하십시오.

광고 문의 및 업소등록

광고 문의 및 업소등록을 원하시면 :
upsorok@bostonkorea.com으로
이메일하세요

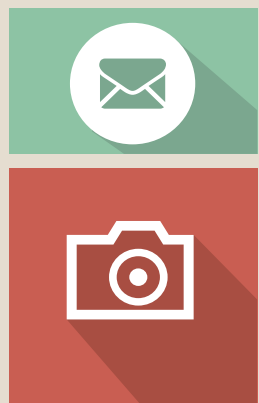

보스톤코리아

617.254.4654

bostonkorean@hotmail.com

사업의 시작은 Lee Associates 이경해 부동산

Broker & Realtor(1985년부터 보유) 사업 및 부동산 무료 상담

1.800.867.9000

Cell 508.962.2689
Tel 781.297.5679

www.leebrokers.biz
Email. kayleebrokers@aol.com



- * 상가 건물 전문-투자, R&D, 콘도, 아파트 건물
- * 상가 건물 용자, 비즈니스 용자 알선
- * 1031 Exchange (상가건물 세금 혜택) 서비스
- * 미 전역 프랜차이즈 비즈니스
- * E2 바자 사업체 전문-비즈니스 무료 상담
- * 다양한 리스팅 많이 보유

보스톤 북쪽, 세탁소 + 사쓰유닛, 연매상 \$444,000 최고의 위치, 꾸준한 고객들, 30+ 년이상 존재	보스톤 북쪽: 세탁소, 풀 플랜트 + 사쓰유닛 연매상: \$265,000, 고급 동네, 좋은 위치 소유자 은퇴	보스톤 서쪽 풀 플랜트 & 셔츠 기계 최고의 위치, 대형 플라자, 40년이상 존재 연매상: \$390,000+
보스톤 남쪽, 보스턴에서 15분 거리, 세탁소 + 사쓰유닛, 연매상:\$850,000, 새 장비 no perc 쓰는 세탁기계	급매매, 매드포드/섬머빌 세탁소 연매상: \$110,000, 좋은 매매가격: \$80,000	보스톤 북쪽 동양식당과 부동산 (오파스 콘도) 식당 연매상 \$725k, 풀리커 면허증, 고급 동네 매매가격 \$2M, 셀러 은퇴
전국 프랜차이즈 Subway 보스턴 남쪽, 연매상 :\$395,000 매매가격:\$70,000 (\$7,500 - 한 번 내는 이전비 포함), 대학교 근처 훈련, 소유자 20+ 년 경영후 은퇴	로드아일랜드 성업중인 한국 식당 연매상 \$2.0M, 매매가격 \$640k 풀리커 면허증, 72석, 대학교 근처	보스톤 북쪽 세탁소+셔츠유닛+드롭오프스토어 연매상 \$500,000+ 하이드로 카본 세탁기계 오랫동안 안정적으로 운영된 비즈니스
보스톤 북쪽 풀 플랜트 연매상 \$120,000+ 고급 동네, 좋은 매매가격, 처음 사업 시작하는 바이어 환영. 오우너 파이낸스 고려	주유소+컨비니언스 여러장소 리스팅 있음	프래밍햄 지역: 런드로멧, 연매상 \$250,000 소유자 100% 부재중 운영, 새 기계들
렉싱턴 근교 세탁소 드랍 연매상 \$165,000 40년+ 운영, 소유자건강 문제, 공장소유자 환영	보스톤 북쪽 세탁소 풀 플랜트+셔츠유닛 연매상 \$780,000 드롭스토어 연매상 \$200,000 렌트 \$800/월, 100% 고용인이 경영 총연매상 \$980,000 오너파이낸스고려 소유자 은퇴 (30년-건물주인)	보스톤 세탁소 풀 플랜트+셔츠유닛 연매상 \$220,000 노 퍼크기계, 소유자 은퇴

마음대로 골라본다

\$24⁹⁹

5월 1일부터 Tbo 상품의 가격이 인상됩니다.

상품 가격이 아래와 같이 조정됩니다. (무료영화는 4월 및 5월까지 무료, 6월부터 편당 1불로 변경)

Plus 상품

KBS, MBC, SBS,
EBS, YOUTUBE

\$24⁹⁹

Premium 상품

KBS, MBC, SBS,
EBS, 케이블/중편,
YOUTUBE

\$34⁹⁹

VIP 상품

KBS, MBC, SBS,
EBS, 케이블/중편,
영화/성인, YOUTUBE

\$39⁹⁹

티보 대리점 모집

각 딜러는 LA 본사와 직접 계약을 체결하며 초기 자본 없이 창업이 가능합니다.
주요 업무: 신규 서비스 설치 및 기존 고객관리
연락처: 617.949.1766

총 13개 Live방송중

티보
실시간 한국방송
서비스 확대

NOW

지금 전화하세요!
617.949.1766

연합뉴스TV MBN / 채널A(동아방송) / KIDS / 육아방송 / CBS(기독교방송) / ETN / 바둑TV / 이벤트TV / KTV / 우리방송