

**김성균**  
변호사

160 main street  
Stoneham, MA02180  
781.438.6170  
www.songkimlaw.com

# 보스톤 코리아

BOSTONKOREA.com

**백영주**  
부동산

주택 / 콘도  
비즈니스 / 건물  
617.921.6979  
www.claspak.com

POSTMASTER: Send Address Changes to 161 Harvard Avenue, Suite 4D, Allston, MA 02134    전화: 617-254-4654, 팩스: 617-254-4210    ISSN 1554-6942



## 보스톤 유권자 재외선거 불가능

### 중앙 선관위, 보스톤 등 재외선거사무 중단 명령

(보스톤=보스톤코리아) 장명술 기자 = 다음달 3일부터 실시 예정이었던 21대 총선 보스톤 재외선거가 코로나바이러스 사태로 인해 불가능하게 됐다.

중앙선거관리위원회는 29일(한국시간 30일) 신종 코로나바이러스(CORVID-19)사태로 인해 보스톤총영사관 등 25개국 41개 재외공관의 재외선거사무를 다음달 6일까지 중단한다고 밝혔다.

보스톤재외선거관리위원회가 발표한 단축 투표일은 4월 3일부터 6일까지 3일간이었다. 선관위의 재외선거 사무 중단 발표에 따라 보스톤에 거주하는 유권자는 투표가 사실상 불가능하게 됐다.

미국의 경우 보스톤을 비롯 주미대사관, 뉴욕, LA, 샌프란시스코 >>3면으로 계속

## 인식 바꿔놓은 미국의 3월, 4월 잔인한 달 될까

### 3월 초 확진자 2명이 3월 말 확진자 6620명 바이러스 인종, 나이, 성별 가리지 않아 3월은 시작 정점은 4월 잔인한 한달 될 것

(보스톤 = 보스톤코리아) 장명술 기자 = 2020년 미국의 2월과 3월은 태평양과 같은 거리였다. 2월 트럼프 대통령은 코로나바이러스를 “일종의 플루” 라고 했지만, 3월 중순 “아주 전염성이 강한 바이러스” 라고 한발 물러섰고, 3월 말 “세균 또는 플루라 부를 수 있고 또 바이러스라 부를 수도 있다. 하지만 이것이 무엇인지 누가 알 수 있는지 모르겠다”

” 라고 물러섰다. 멀리가지 않아도 된다. 매사추세츠에서는 3월 2일 2명의 확진자로 시작했지만 3월 31일 6620명의 확진자가 발생했다. 사망자는 0명에서 89명으로 늘었다. 3월 초만 해도 공립학교는 계속 수업을 이어갔지만 지금은 프리스쿨을 비롯해 대학까지 모두가 문을 걸어 잠갔다. 사업체들도 재택근무로 바뀌었다. 2월 말 매사추세츠 보 >>5면으로 계속

이민법  
상법  
민·형사소송  
이혼

**성기주 변호사**  
Kiju Joseph Sung

617-504-0609  
Cambridge Office  
929 Massachusetts Ave.  
Cambridge, MA 02139  
www.lookjs.com

law@lookjs.com

보스톤 코리아

코로나 사태  
여러분과 함께  
이겨나가겠습니다

**애나 정**

최고의 전문가에게서  
최상의 부동산 서비스를  
제공 받으시기 바랍니다.

부동산 전국 1위

주택 · 콘도 · 비즈니스 · 빌딩 · 렌트

MA, NH, Korea licensed  
Multi - Million Dollar Guild  
CLHMS, CRS, CIPS, SRES, ABR

617.780.1675  
anna@bostonpremierrealty.com

Residential  
Commercial  
Business  
Investment  
Property Management

**PREMIER REALTY GROUP**  
REAL ESTATE

경험과 전문성으로 여러분의 소중한 자산을 책임지겠습니다

**WWW.BOSTONPREMIERREALTY.COM**

나원태: 617.642.3156  
won@bostonpremierrealty.com

**CENTURY 21**

주택 | 콘도 | 커머셜  
성실껏 도와드리겠습니다

**아일린 박**

www.BostonParkRealty.com  
Tel: 617.935.3241 | 카카오톡: Eileen0311  
Email: EileenBostonRE@gmail.com



트럼프 대통령이 27일 코로나바이러스 경기부양법안에 서명함에 따라 앞으로 빠르면 3주 내 미국 납세자들은 현금 리베이트를 받게 된다

### 케어법에 따른 납세자 리베이트에 관한 질문 응답

1. 세금보고를 하지 않았어도 리베이트 받나?  
소셜시큐리티 연금 혹은 장애인 연금을 받거나, 소득이 전혀 없거나, 적어 세금보고를 하지 않아도 된 경우에도 리베이트를 받는다.
2. 세금보고를 할 의무가 있었으나 보고하지 않은 경우는?  
2018년, 혹은 2019년 보고를 하지 않았다면 되도록 빨리 세금보고를 해야 한다. 리베이트는 세금보고를 바탕으로 지급하기 때문이다.
3. 세금보고가 늦으면 못 받나?  
아니다. 리베이트는 2020년 내내 언제나 받을 수 있습니다. 또한 2020년도 세금보고 (마감 일인 2021년 4월까지)를 통해서도 리베이트를 받는다.
4. 세금보고시에 부양가족으로 보고된 대학생, 어른(예로 부모)인 경우에도 책을 받는가? 받지 못한다.
5. 기타 주요 사항은?  
리베이트는 본인의 은행계좌에 직접 입금 될 것임으로 세금보고시에 직접입금계좌를 기재하여 빨리 받는 게 좋다. 은행계좌가 없으면 리베이트가 우송된다. 리베이트 체크 발급은 빨라도 4월 말이나 5월 초가 될 것으로 예상하고 있다.

보스톤 봉사회

## 개인 현금지원 얼마나 받게 될까

(보스톤 = 보스톤코리아) 한새벽 기자 = 트럼프 대통령이 27일 코로나바이러스 경기부양법안에 서명함에 따라 앞으로 빠르면 3주 내 미국 납세자들은 현금 리베이트를 받게 된다. 기본적인 지급 금액은 납세자 1인당 \$1200이며 부양 자녀당 \$500을 받을 예정이다. 그러나 리베이트 금액은 소득에 따라 조금씩 달라진다.

IRS는 2018년 또는 2019년 세금보고 중 가장 최근 것을 기준으로 금액을 산정한다. 세금보고시 직접 입금을 선택했던 납세자는 빠르게 현금이 지원되며 그렇지 않은 경우 메일로 체크를 받게 된다. 따라서 체크가 도착할 때까지는 상당 시간이 소요될 수 있다.

누가 받을 수 있나  
누구든지 소셜시큐리티번호를 가진 사람으로 가장인 납세자의 보호가족으로 보고되지 않았다면 전액 리베이트를 받을 수 있다. 단 개인의 소득은 \$75,000이 넘지 않아야 하며 부부공동 세금보고의 경우 \$150,000을 넘지 않아야 한다. 또한 이번 지원받는 현금 리베이트이므로 내년 세금보고에 포함하지 않아도 된다.

얼마나 받게 되나  
\$75,000이하의 소득자는 \$1200 전액을 받게 되며 \$75,000이상은 매 100당 5불씩 (\$100에 \$50) 리베이트가 차감된다. \$99,000이 넘으면 리베이트가 주어지지 않는다. 리베이트는 조정총소득(adjusted

gross income)을 기준으로 하기 때문에 은퇴자금 저축 등은 제외된다. 결혼한 가정의 경우 \$150,000이하라면 \$2,400이며 \$198,000이 넘는 경우 리베이트가 없어진다.

싱글부모인 경우 \$112,500까지 \$1200을 받게 되며 점차 줄어들다 \$146,500에서는 리베이트가 사라진다. 자녀들은 1자녀당 \$500씩 받게 된다.

개인 납세자로 연 조정총소득이 \$82,000인 경우 \$850을 받게 된다.  
(1200 - (700 X 5 = \$350) = \$850  
결혼한 납세자로 자녀가 3명이며 가계 소득이 \$120,000인 경우 받는 금액은 \$3900이다.

hsb@bostonkorea.com

**<진료 과목>**  
 \* 일반 치과 \* 잇몸 질환 치료  
 \* 신경 치료 \* 보철 전문  
 \* 보복스&필러

**주요 보험**  
 Delta, BCBS, Aetna,  
 Cigna, MetLife,  
 MassHealth,  
 etc.

**케임브리지 덴탈**

**큰 웃음을 드립니다**

**Cambridge Dental Associates**  
 126 Inman Street  
 Cambridge, MA 02139  
 (617) 492-8210  
 한국어 진료 상담 가능

**형사법  
 상법/회사법  
 유언장/ 상속  
 민사법  
 부동산법**

**스티븐 김 변호사**  
 보스톤 검사 경력  
 (Steven S. Kim)

**617.879.9979**  
 stevenkimlaw.com

**The Law Office of Steven S. Kim**  
 2001 Beacon Street, Suite 101,  
 Boston, MA 02135  
 Steven@stevenkimlaw.com

# 확진자 다녀간 벌링턴 H마트 대대적 방역작업

## 방역 작업 실시 완료 및 매장 입구에 위생장갑 비치 H마트 코로나 확산 방지에 적극 대응 의지 밝혀

(보스톤 = 보스톤코리아) 편집부 = 확진자의 방문을 통보받은 H마트가 대대적인 방역작업을 실시했다. H마트는 3월 31일 화요일부터 즉각 비상 업무에 돌입해 H마트 벌링턴 매장과 케임브리지 매장 모두 방역 마쳤다.

H마트 MA 지역 책임자인 최승각 상무이사는 지난 3월 21일 토요일 벌링턴 매장을 방문한 한 고객이 코로나 확진 판정을 받은 후 병원에 입원하였고 “해당 사실을 3월 31일 화요일 해당 고객으로부터 직접 통보받았다

” 고 밝혔다. H마트 코로나비상대응 TFT팀은 “매장은 물론 지역사회내 확산 차단을 위해 매장 전체에 방역과 필요한 관리 작업을 모두 마쳤다.” 라고 말하고 “고객, 직원, 가족분들의 건강과 안전을 최우선하고 있으며, 안전한 쇼핑 환경 제공을 위해 최선을 다하겠다.” 라고 덧붙였다.

또한 H마트는 추가 확산 방지를 위해 매장 입구에 위생장갑을 비치하고 모든 고객들에

게 위생장갑을 착용하고 쇼핑할 수 있도록 하고 있다. H마트 홍보실은 “위생장갑 착용은 감염 가능성이 있는 사람의 손이 직접 물건이나 판매대 등 닿지 않도록 함으로써 고객과 직원 모두의 안전을 확보할 수 있을 것으로 예상된다.” 고 밝혔다.

한편, 코로나19 관련 CDC (Center for Disease Control and Prevention) 권장에 맞추어 사회적 거리 두기(Social Distancing) 방안으로 매장 계산대 및 고객서비스에 스니즈가드(SneezeGuard)를 설치하여, 고객과 직원과의 안전거리를 확보하고 있다.

H마트 본사 위생관리 TFT팀은 “현재 매장 내 출입구 및 매장 곳곳에 손 세정제 및 방역 티슈를 비치했으며, 위생 관리작업의 일환으로 전 직원들은 고객 및 직원들의 손이 닿는 표면(카드 손잡이, 화장실 손잡이, 계산대 주변 등)들과, 매장 전체를 상시 청소하고 소독 작업을 진행하고 있다.” 라고 전했다. 또한, “일일 모니터링으로 전 직원들의 건강상태를 체크하고 있으며, 필요시 자가 격리를 통해 확산 방지에 힘쓰고 있다.” 고 덧붙였다.

H마트는 매일 각 매장 오픈 첫 1시간을 60세 이상, 임산부, 그리고 몸이 불편한 고객들의 우선 쇼핑 시간으로 지정하고 있다. 코로나바이러스 관련 정보는 H마트 웹사이트 [www.hmart.com](http://www.hmart.com) 에서 상시 확인할 수 있다.

## 보스톤 유권자 재외선거 불가능

▶▶1면에 이어서  
코, 시애틀, 시카고, 애틀랜타, 호놀룰루, 휴스턴총영사관, 주시애틀총영사관앵커리지출장소, 주휴스턴총영사관델러스출장소 등 12개 공관의 선거사무가 중단됐다.

캐나다의 주캐나다대사관, 몬트리올, 밴쿠버, 토론토 총영사관 등 4개 공관의 선거사무도 중단됐다.

선관위는 지난 26일 일부 지역에 대한 재외선거사무 중지를 결정하면서 재외국민의 참정권 보장을 위해 제한적이거나 재외선거를 할 수 있는 지역은 대상에서 제외했다. 이 결정에 따라 보스톤선거관리위원회는 27일 선거일 단축 재외투표 진행 방침을 밝혔었다.

선관위는 "하지만 이후 미국, 캐나다와 같이 코로나19 상황의 급속한 악화로 재외선거 실시를 우려하는 주재국의 공식 입장 표명이 있었거나, 주재국의 제재 조치 강화로 재외국민의 안전이 우려되는 등 정상적인 재외선거 실시가 어렵다고 판단되는 지역에 대해 외교부 및 재외공관과 신중히 논의한 끝에 재외선거사무를 추가 중지하기로 결정했다"고 설명했다.

editor@bostonkorea.com



H마트는 3월 31일 화요일부터 즉각 비상 업무에 돌입해 H마트 벌링턴 매장과 케임브리지 매장 모두 방역 마쳤다

bostonkorean@hotmail.com



**SAT I 및 SAT II 준비 전문학원**  
SATPLUSTUTORING.COM  
TEL: 781-398-1881

393 Totten Pond Rd #101, Waltham, MA 02451

### SAT Plus Spring Schedule 2020

3/21 - 5/30(saturdays)

| Class               | Time               |
|---------------------|--------------------|
| MATH IIC(SATII)     | 9:00 AM - 11:00 AM |
| CHEMISTRY(AP/SATII) | 11:30 AM - 1:30 PM |
| BIOLOGY(AP/SATII)   | 2:00 PM - 4:00 PM  |
| MATH IC(SATII)      | 5:00 PM - 7:00 PM  |

### SAT Plus Summer Schedule 2020

| Class              | Time  |
|--------------------|---|
| SAT I prep         | 8:00 AM - 12:00 PM<br>7/6 - 7/24(Monday-Friday) |
| SAT I prep         | 8:00 AM - 12:00 PM<br>8/3 - 8/21(Monday-Friday) |
| Afternoon sessions | To be announced                                 |



Rocky Hill School 과학 및 수학교사  
Disciplinary Committee  
MIT 생물학 학사학위  
Who's Who Teachers of America  
-1982년 선출  
Tandy Award Finalist  
수학 및 과학분야 우수교사 선정  
제1회 (보스톤 SAT I 및 SAT II) 개인교수

**"항상 Tutoring이 가능합니다!!"**

English Writing, Biology, History, Chemistry, Math, Physics

10년 이상의 지도경력으로 우수한 학생을 배출하신 현직 선생님들이 항상 지도하시고 계십니다.

# 매사추세츠 4월 중순 코로나바이러스 피크 이룰 듯

## 워싱턴대학 감염병예측모델 5월 초 되어야 진정세 매사추세츠 주의 사회적 격리 완화도 5월 초 정도

(보스톤 = 보스톤코리아) 한새벽 기자 = 매사추세츠 코로나바이러스 확산세는 4월 중순에 정점에 달할 것이며 5월 초순 고삐가 잡힐 것으로 예측된다고 보스톤글로브가 30일 보도했다.

워싱턴대학의 예측모델에 따르면 코로나바이러스(COVID-19)는 7월 말까지 미국에서 8만명의 사망자를 유발할 것으로 나타났다. 코로나바이러스 확산이 정점이 이루는 4월 중순에는 하루당 최대 2천200여명의 사망자가 발생할 것이라고 이 모델은 예측했다.

이 같은 예측은 미국이 현재의 사회적 거리두기 정책을 5월까지 유지한다는 것을 바탕으로 하고 있다. 워싱턴대학 건강 통계지표 및 측정 연구소(Institute for Health Metrics and Evaluation)의 크리스토퍼 머레이 소장은 “만약 5월까지 사회적 거리두기를 하지 않는다면 상황은 훨씬 더 나빠질 것”이라고 밝혔다.

베이커 주지사는 30일 기자회견에서 매사추세츠주의 코로나바이러스 창궐은 4월 7일에서 17일 사이에서 절정을 이룰 것이라고 예측했다. 이 같은 예측을 바탕으로 주정부는 1,000의 추가병상을 너싱홈에 마련하고, 은퇴한 의료진을 재모집하며, 현재 예약된 수술을 취소하는 등의 조치를 취하고 있다. 또한 연방정부에

1000개의 산소호흡기를 요청해 수일내 도착할 예정이다.

매사추세츠는 30일 797건의 신규 확진자가 발생, 총 확진자는 현재 5,752명이며 사망자는 56명으로 집계됐다. 워싱턴 대학의 집계에 따르면 매사추세츠에서는 7월까지 총 1,782명의 사망자가 발생할 것으로 예측했다.

워싱턴 대학의 예측모델은 여러 질병예측모델의 하나이지만 거의 모든 예측모델들은 아직까지 최악의 상황은 멀었다는 것과 2-3주 후에야 정점에 달할 것으로 의견이 모아진다.

워싱턴 대학의 모델은 미국이 계속해서 사회적 거리두기를 실천할 경우 6월 초에는 전국적 사망자가 하루에 100여명 수준으로 떨어질 것으로 예측했다.

워싱턴대학의 예측모델은 워싱턴 병원의 요청으로 2주전에 시작했다. 그러면서 워싱턴주 뿐만 아니라 미국 50개주를 모두 하기로 했으며 이를 계속 업데이트 하고 있다. 4월 초에는 유럽까지 예측을 제시하고 이후에는 전세계로 범위를 넓힐 예정이다. 현재 60여명의 전문가들이 이 작업에 참여하고 있다.

감염질병 모델링이 전문인 새뮤얼 스카피노 노스이스턴 대학 교수는 워싱턴대학의 모델링이 한국이 사회적 거리두기를 시작한지 2-3주

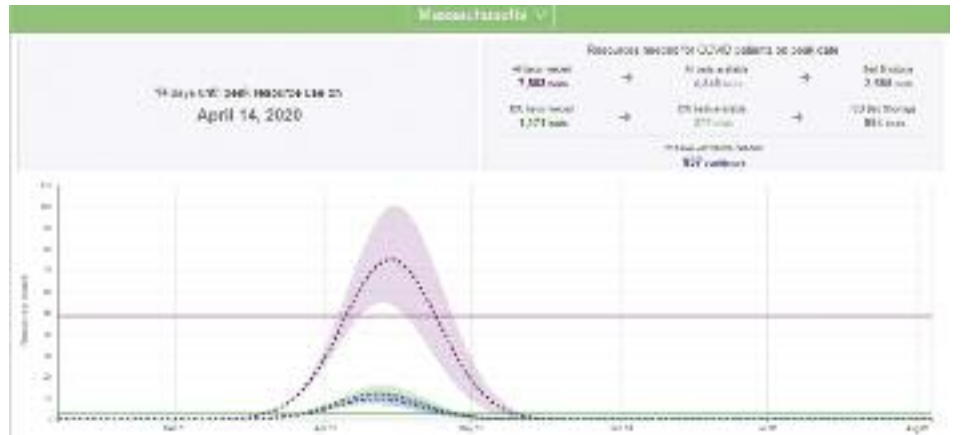

워싱턴 대학의 매사추세츠 코로나바이러스 확산 예측

후부터 확진자 수가 감소한 것에서 보여지는 증거와 상당히 일치한다고 밝혔다. 그러나 스카피노 교수는 매사추세츠의 거리두기 조치가 여러 단계였기 때문에 언제부터 이를 카운트해야 할지 불분명하다고 지적했다.

유일하게 우리가 정점을 이룬 것을 알 수 있는 것은 확진자 수가 1-2주 지속적으로 감소하는 것이라고 그는 밝혔다. 사회적 거리두기 제한을 풀기 전 한국과 일부 아시아 지역에서 작동했던 것처럼 광범위한 진단 검사와 확진자의 격리, 그리고 접촉자들의 추적 격리 등이 확보되어야 한다고 스카피노 교수는 강조했다.

이 같은 방법은 미기업연구소(이하 AEI)의 공중보건전문가들의 새로운 플랜의 핵심적 요소다. 이 연구소는 스캇 카틀레브 박사가 이끌고 있으며 그는 베이커 주지사의 바이러스 대책의 자문역할을 하고 있다.

AEI는 ▶ 바이러스의 잠복기인 14일간 연속 확진자 수가 감소하고, ▶ 병원이 코로나바이러스 환자 수용에 충분한 여유가 있으며, ▶ 증상이 있는 주내 모든 사람을 검사할 수 있는 역량이 갖춰져 있을 때 등 세가지 요건이 갖춰졌을 때 비로서 사회적 거리두기 제한을 완화할 수 있다고 밝혔다.

이후 학교는 다시 수업을 시작하지만 사회적 모임은 60인 이하로 제한하고 기저질환이 있는 사람들은 사회활동을 제한하는 것을 염두에 두어야 한다는 것이다. 이후에는 새로운 감염의 폭증이 생기지 않도록 빠른 진단검사, 감염 예방 및 경각심을 가지고 백신이 만들어질 때까지 버티기를 해야 한다는 것이 노트르담 대학 감염학자 알렉스 퍼킨스 박사의 지적이다.

hsb@bostonkorea.com

나쁜 치아를 만났다면  
좋은 의사를 만나야 합니다.



진료과목  
일반치과  
신경치료  
잇몸질환치료  
보철전문  
보톡스&필러

주요 보험  
Delta, BC/BS,  
Aetna, Cigna,  
MetLife, etc...

한국인  
진료 상담 가능  
응급치료 가능

617.871.1482

Cambridge Dental Annex

Tel 617.871.1482

Fax 617.871.1483



정관장

면역력의 힘!

정관장 홍삼

면역력은 우리 몸이 스스로를 지켜내는  
첫번째 방어선입니다.



면역기능 강화

예방적 관리를 위한 면역 기능 강화

피로 회복

정신적 육체적 안정성을 유지하여, 스트레스 내성을 높이고 건강 기능의 균형 유지

기초 체력 향상

지구력과 인내력을 조화시켜 기초 체력의 기준을 향상

피부 개선

항노화 작용을 통해 윤기있고 건강한 피부 상태 유지

신진대사 강화

자연스럽게 체온을 활성화하여 신체 기능과 체력 전환이 순조롭게 작동

혈류 개선 효과

건강한 생체 리듬을 활성화하면서 신체 각 부위에 산소와 영양분 공급을 위한 혈류 개선

'홍삼의 효능' 세균·바이러스에  
면역력 탁월 재확인

"세계적으로 각종 바이러스 질환이 만연하고 있지만 치료제나 백신이 없는 경우가 많다"면서 "이에 대응하기 위해 자연 면역력을 증진시키는 것이 매우 중요하다"고 지적했다.

- 고려인삼학회, 국제학술대회 발표 -



위에서 재확인 면역세포에 홍삼을 투여한 뒤 그에 따른 면역세포 수의 변화를 관찰한 결과, 홍삼 투여 전과 비교 무려 300%나 증가했다.

보스톤 정관장 브랜드스토어

781-238-0303

3 Old Concord Rd.  
Burlington, MA 01803

타주로도 배송 해드립니다.



로 주문후 다음날 편하게 받으세요.  
\$100이상 주문시 무료배송

# 매사추세츠 비핵심 사업체 영업정지 명령 연장

자택머물기 권고도 여전히 유효, 10인 이상 모임 금지도

(보스톤 = 보스톤코리아) 한새벽 기자 = 찰리 베이커 매사추세츠 주지사는 주내 비핵심 사업체의 영업정지 명령을 4월 7일에서 5월 4일까지 연장했다.



주지사는 31일 주청사에서 열린 코로나바이러스 브리핑에서 그의 비핵심 사업체 영업정지 명령과 자택머물기 권고를 5월 4일까지 연장한다고 밝혔다. 이 같은 주지사는 30일 기자회견에 최근 매사추세츠 확진자 확산의 정점이 4월 중순으로 본다고 밝혀 연장 명령이 충분히 예상됐었다.

주지사는 아울러 10인 이상 모임 금지 명령도 학교들의 휴교령 연장 일인 5월 4에 맞춰 연장했다. 감염병 전문가들은 이구동성으로 사회적 거리두기 정책이 정확하게 집행됐을 때야 5월 초에 코로나바이러스의 고삐를 잡을 수 있을 것으로 예측했다.

때마침 매사추세츠주의 사망자는 하루만에 무려 33명이 발생해 총 사망자수가 89명으로 폭증했다. 사망자의 대부분은 70대 이상의 노년층이었으며 50대 여성 한명도 포함됐

다. 확진자 수도 868명이 늘어 총 확진자 수는 6,620명으로 집계됐다. 30일까지 총 진단검사수는 46,935 건이었다.

베이커 주지사는 “우리가 개인 대 개인의 접촉을 제한할 수만 있다면 바이러스 확산을 늦출 수 있고 다시 일터로 돌아갈 수 있을 것”이라고 밝혔다.

주지사는 “자택 머물기 와 사회적 거리두기 권고를 잘 따라주는 모든 매사추세츠 주민들에게 감사한다”고 말하고 바이러스 확산을 차단할 때까지 친구, 친척, 가족들과 만나는 것을 계속 자제하는 거리두기를 해달라고 당부했다.

hsb@bostonkorea.com

# 인식 바꿔놓은 미국의 3월, 4월 잔인한 달 될까

▶▶1면에 이어서

건부는 외부 활동시 마스크 착용을 권장하지 않는다고 밝혔다. 질병통제센터(CDC)와 세계보건기구(WHO)도 마스크 착용을 권장하지 않는다고 공표했었다. 3월 31일 자 마공영라디오(NPR)는 미질병통제센터가 과거의 방침을 바꿔 마스크 착용을 권유하는 것으로 전환하고 있다고 보도했다. 매사추세츠 보건부 모니카 배럴 장관조차도 코로나바이러스 양성판정을 받고 자가격리를 취하고 있다.

3월 7일 대한항공은 보스톤의 운항을 중단했다. 4월말 예정됐던 운항재개는 5월말로 미뤄질 예정이다. 3월 중순 매사추세츠주는 한국에서 들어오는 사람들을 14일 자가격리를 권고했다. 3월 말 미국에서 한국을 방문하는 사람은 14일간 자가격리를 해야 하게 됐다.

2월만 해도 코로나바이러스는 아시아의 질병으로 인식돼 아시아인 혐오를 전 세계가 뿔어 댔지만 3월 말 미국은 전세계 1위 감염국이란 오명을 갖게 됐으며 이탈리아는 현재까지 최다 사망자를 기록하고 있다. 트럼프는 더 이상 “차이나

바이러스”라 부르지 않고 있다. 차이나타운을 비롯한 아시안 식당의 매출만 떨어졌지만 이전 모든 식당이 문을 닫고 테이크아웃과 딜리버리만 하고 있다.

3월 2일 보스톤에 거주하는 라일리 러므릴(Riley Rumrill) 씨의 31번째 생일이었다. 외향적인 그는 늘 주변 사람들과 어울리는 것을 좋아했다. 보스톤 트랜스디브의 인사과 직원으로 일했으나 사람을 만나기 위해 우버 운전도 했다. 3월 초 친구들과 생일을 축하하기 위해 콜롬비아로 여행을 다녀왔다. 에스파가 있었던 그는 여행 후 3주째는 감기증상을 앓았다. 주 증상은 열과 피로 그리고 호흡 곤란이었다. 보스톤메디컬센터를 찾았을 때만해도 심각하게 여기지 않았다. 2일 후 그는 중환자실로 옮겨졌고 산소호흡기에 의존했다. 이후 5일이 지난 3월 29일 일요일 아침 주위에 아무도 없이 세상을 떠났다. 그는 매사추세츠 최초의 30대 사망자였고, 4월 1일 새롭게 보고된 33명의 사망자 중의 1명이 었다.

4월 1일 집계된 확진자는 738명이다. 워싱턴대학(UW)의 예측모델을 비롯 주요 예측모델에 따르면 매사추세츠의 정점은 4월 중순이다. 매사추세츠 주 사망자만 1800여명에 이를 것이라 예측이다.

3월은 인식의 전환을 가져왔지만 4월은 가장 잔인한 달이 될 것 같다. 바이러스에게는 국경도 인종도 언어도 나이도 가리는 게 없다. 1800은 단순한 숫자이지만 라일리는 그 중의 한 명이었던 뿐이다. 아무도 바이러스의 침범을 지켜주지 않는다. 충실한 사회적 거리두기와 철저한 손씻기, 적절한 운동으로 최선의 보호막을 만들 뿐이다.

TS 엘리엇트는 4월이 가장 잔인한 달이라 했지만 역설적으로 죽음의 땅에서 라일락을 키워낸다는 것을 강조했다. 그의 관조처럼 코로나바이러스 속에서도 새로운 희망이 싹트고 있다. 도로변에 개나리가 활짝 폈고 목련도 꽃망울을 머금었다.

editor@bostonkorea.com



## 서울설령탕

한식 세계화의  
종갓집이 되겠습니다

1245 Commonwealth Ave. Allston | 617.505.6771



다가오는 봄,  
서울설령탕의 피자,  
족발, 보쌈, 수육과 함께  
각종 주류를 즐기세요!





서울설령탕 In Allston  
1245 Commonwealth Ave, Allston  
617.505.6771  
SeoulBeefSoup.com



서울 on Beacon Hill  
155 Cambridge St, Boston  
617.873.8880  
SeoulFoodBoston.com



## 가주 순두부

캔모어 지점 그랜드 오픈

영업시간 : 오전10시 ~ 밤10시까지



Korean Gourmet Food

2013, 2014년  
보스톤 매거진 선정  
한식 1위



캔모어 지점  
**636 Beacon St.**  
Boston, MA 02215  
**(617) 936-4252**

얼스톤 지점  
**56 Harvard Ave.**  
Allston, MA 02134  
**(617) 208-8540**

# 깊지 않을 수 있는 소상공인 대출, 언제 얼마나 받나

## 코로나바이러스 경기부양책 CARE 법 일환 4월 초중순 부터 대출 가능할 듯 경제손실재난대출(EIDL) 1만불 신청도 해야

(보스톤 = 보스톤코리아) 장명술 기자 = 미 정부는 코로나바이러스 경기 부양책의 일환으로 \$3500억달러에 달하는 자금을 500인 이하 중소기업에 대출한다. 한인들이 많이 해당되는 중소기업 대출은 일명 정부가 정하는 조건을 충족하는 경우 이를 그랜트로 전환해준다. 원래 목적이 현재의 고용을 유지하는 것이기 때문에 Paycheck Protection Program(PPP)이라 불린다.

페이체크프로텍션프로그램은 무엇인가?  
이 대출은 중소기업과 501(c)(3) 비영리단체에게 100% 연방정부가 담보하는 대출이다. 이 대출은 2월 15일부터 6월 30일까지 코로나 바이러스로 인해 사업체에 타격을 입은 한시적인 기간동안의 기업의 운영을 보호하고자 하는 것으로 이미 해고했던 직원을 다시 고용해도 된다.

어떤 사업체가 혜택을 받을 수 있나?  
500명 이하 직원을 고용하고 있는 중소사업체, 자영업자, 종교단체 등 501(c)(3) 비영리단체.

- 이 프로그램은 대출인의 자격을 엄격하게 심사하는 심사절차를 없앤다. 이 프로그램은 일반대출시 요구하는 담보나 개인 보장 등의 조건을 부과하지 않는다.

최대 대출을 얼마만큼 받을 수 있는가  
최대 대출의 규모는 평균 한달 급여 비용(Payroll costs)의 2.5배로 최대 1천만불을 넘

지 않아야 한다. 평균 한달 급여 기준은 대출을 시작하는 날로부터 1년내 12주 기간 동안의 평균 한달 급여가 된다.

만약 사업체가 2019년 2월 20일부터 2019년 6월 30일 사이에 존재하지 않은 신규 사업체인 경우 2020년 1월 1일부터 2월 29일까지의 평균 월 급여를 바탕으로 한다. 이 평균 월 급여에 2.5배를 대출할 수 있다.

급여 비용은 고정급여(salary), 시간급여(wage), 유사 보상금, 현금 팁 지급, 유급휴가 등 급여, 이직급여, 직원 건강보험료지불, 은퇴 지급, 지방 세금 등을 종합한 것이다. 개인 기업(Sole Proprietors), 자영업자(self-employed) 및 독립계약자(Independent Contractors)들의 경우 시간급여, 커미션, 소득, 순소득 등 유사 보상 등이 1년 단위로 환산했을 때 10만불이 넘지 않은 금액이다.

급여 비용(Payroll costs)에서 제외되는 것들

-직원 중 2월 15일부터 6월 30일까지의 보상이 1년단위로 환산했을 경우 10만불이 넘는 급여 부분

- 페이롤 세금(소셜 시큐리티 및 메디케어 급여는 포함), 소득세 세금(income tax)

이 대출기금을 어디에 사용할 수 있는가?

o 직원 고정급여 및 기타 급여 지급

o 휴가, 육아, 가족 및 의료 또는 병가 페이

먼트



미 정부는 코로나바이러스 경기 부양책의 일환으로 \$3500억달러에 달하는 자금을 500인 이하 중소기업에 대출한다. 한인들이 많이 해당되는 중소기업 대출은 일명 정부가 정하는 조건을 충족하는 경우 이를 그랜트로 전환해준다.

- o 의료보험료 지급
  - o 은퇴 자금 지급
  - o 직원 주 및 지방 세금
  - o 모기지 페이먼트, 렌트, 유틸리티,
  - o 2월 15일 이전 대출에 대한 각종 이자.
- 대출은 어떻게 해야 그랜트로 바뀌는가.  
- 대출을 받은 사업자는 대출을 받은 날부터 이후 8주 동안 다음과 같은 항목에 자금을 사용하는 경우 그랜트로 바뀐다.
- o 급여비용(Payroll costs)-반드시 대출금액의 75%를 급여비용으로 사용해야 한다.
  - 팁 급여를 받은 직원의 경우 이 직원들에

게 지급하는 추가 급여를 지급하는 경우 해당된다.

o 모기지 이자 및 렌트, 유틸리티 등은 2020년 2월 15일 이전에 계약되거나 이미 지급하고 있던 것이어야 한다.

-2019년과 비교해 종업원 수가 적거나 급여가 적어진 경우 대출금 일부가 그랜트로 전환되지 않게 된다. 그러나 만약 코로나바이러스 팬데믹이 시작된 이후 직원이 줄어든 경우에는 허용된다.

-그랜트 허락을 받기 위해서는 페이롤 세금 보고, 모기지 페이

▶▶7면으로 계속



**이명원 회계사**  
한국 공인 회계사  
미국 공인 회계사

**MW LEE, CPA P.C. 대표**  
호연회계법인 국제조세 본부장

(전) 삼일회계법인 근무  
(전) 한국 공인회계사회 세법 강사  
(전) Rucci, Bardaro & Barrett P.C. 근무

**617.455.8073**  
mwl@mwleecpa.com  
1318 Beacon St. #12(right)  
Brookline, MA 02446

**공인 회계사**

**정진수**  
CPA / MBA





**개인 및 사업체 세무보고**



- ▶ IRS문제 상담 및 해결
- ▶ 사업체 법인 설립과 해체
- ▶ 회계처리 및 감사
- ▶ 경영진단 및 절세 상담
- ▶ 용자 상담 및 재무자료 작성
- ▶ 급여(Payroll)서비스

TEL 781-849-0800, 508-580-3946 (한인전용)  
FAX 781-849-0848  
220 Forbes Rd., suite 206, Braintree, MA, 02184

**공인 세무사**  
**김창근**

- 개인 및 사업체 세무보고
- 사업체 법인 설립과 해체
- 경영진단 및 절세 상담
- 회계성리

미 연방정부로부터 공인된 세무전문가  
Licensed to Practice Before the IRS

TEL: (781)935-4620 FAX: (781)935-4187  
165-M New Boston St., Suite 278, Woburn, MA 01801

▶▶6면에 이어서

먼트 서류, 렌트, 유틸리티 서류를 제출해야 한다.

- 그랜트로 전환된 것을 제외하고 남은 대출 금액에 대해서는 2년 상환, 최대 이자율 5% 이하 대출로 전환된다. 론 페이먼트는 6개월간 유예한다.

그랜트 전환비용 공식: 2019년에 비교해 풀타임에 준하는 직원수 ((full-time equivalent employees: 이하 FTE)가 적어지거나 연봉 10만불이하 직원 중 연봉이 25%이상 감소한 경우로 계산함.

종업원수에 의한 그랜트 전환 금액 계산

급여비용X대출후 8주간 평균 FTE 직원수 /2019년 2월15-6월 30일 기간의 평균 FTE 직원수(또는 신생기업의 경우 2020년 1월 1일부터 2020 2월 29일)

급여감소에 따른 그랜트 전환금액 계산

급여비용- 2019년 한해동안 10만불 이하 직원 중 가장 최근의 분기 중의 임금보다 25% 이상의 삭감된 임금 금액

누가 언제부터 대출해 주나

SBA(스몰비즈니스당국)은 현재 SBA 대출을 실시하고 있는 은행 및 대출기관에서 새로운 대출 프로그램을 권장하도록 한다. 연방 정부는 빠른 처리를 원하고 있어 상당수의 은행들은 4월 첫째주인 다음 주말부터 대출을 시작할 것이라는 예측도 있다. 또 한편으로는 SBA가 15일 이내에 이 법안을 시행하도록 규정하고 있어 4월 3일부터 시작할 것이라고 밝혔다.

대출기관들이 대출신청 기업들에게 물어보는 것들

1. 현재의 운영을 돕기 위해 대출을 요청하도록 만드는 경제적 불확실성의 존재 여부.

2. 대출자들이 대출금을 근로자의 유지 급여 제공 모기지, 렌트, 유틸리티 지급에 사용한다는 것.(추후 증명을 위한 영수증 보관 요망)

3. 대출자가 현재의 대출과 중복되는 목적과 금액의 대출 신청을 하고 있는지 여부

4. 2020년 2월 15일부터 12월 31일까지 대출자가 현재의 대출 신청과 같은 목적과 금액의 중복되는 대출을 받지 않았다는 점(참조: 2020년 1월 30일부터 대출날까지 받은 비상대출을 신규 대출로 바꿀 수 있다)

대출 신청할 한인 사업체들이 준비할 것들

1. 페이롤에 풀타임에 준하는 직원수(FTE)와 시간당급여 금액(pay rates)을 증명할 수 있는 서류다. 페이롤 세금 보고, 실업급여신청, 페이롤 등을 준비하면 된다.

2. 모기지 페이먼트, 렌트 페이먼트, 유틸리티를 증명할 수 있는 캔슬드 체크, 페이먼트 영수증 등.

-개인기업, 자영업자, 독립계약자인 경우페이롤세금보고(payroll tax filings), 1099-MISC, 개인기업의 경우 매출과 비용지출내역 등. 아직 정부는 정확한 서류를 대출기관들과 조율중이다.

풀타임에 준하는 종업원수(FTE)란: 일반적으로 풀타임의 기준을 주당 40시간이다. 주당 30시간 일하는 직원이 1명, 20시간 일하는 직원이 1명, 그리고 10시간 일하는 직원이 1명 있다고 가정하면 풀타임에 준하는 종업원 수는 1.5명이

된다. 경제적 손실 재난 대출(Economic Injury Disaster Loans ; EIDLs)

페이책프로텍션프로그램(PPP)와 더불어 케어법(CARES Act)는 기존의 경제손실재난대출(EIDL)을 확대했다. 이 프로그램 또한 SBA에서 권장한다. 케어액트는 경제손실재난대출(EIDL)의 대출대상을 확대하고 신청 과정을 쉽게 만들었다. 그리고 200,000이하의 경제손실재난대출(EIDL)은 사업주의 개인 보증없이 대출할 수 있도록 했다.

또 확대된 경제손실재난대출(EIDL)은 최대 \$10,000의 비상 현금우선대출을 제공하며 이는 되갚지 않을 수 있다. 이 비상현금우선대출은 신청한 3일 후 바로 신청한 계좌로 적립된다.

경제손실재난대출(EIDL)은 지역 은행들이 대출하는 PPP와 달리 SBA에서 직접 대출한다. 이에 따라 SBA는비교적 온라인으로 쉽게 대출을 신청하도록 했다. 또한 PPP는 현재 은행들이 이 대출에 대한 여러가지 준비 작업을 하고 있기 때문에 은행에 전화해서 대출이 시작되면 바로 통보해 달라고 미리 요청해야 한다.

중소기업 대출 및 그랜트 지원에 관한 내용이 업데이트 될 때마다 세부적인 내용이 조금씩 바뀔 수 있음을 알려드립니다. 보스톤코리아닷컴(bostonkorea.com)에서는 외부 링크를 한번의 클릭으로 연결할 수 있으니 닷컴 기사를 참조해주세요.

editor@bostonkorea.com



## MA 실업보험급여에 관한 문답식 풀이

(보스톤 = 보스톤코리아) 한새벽 기자 = 연방정부는 최근 코로나

바이러스로 인한 사회, 경제적 타격을 최소화 하고자 케어법(CARES Act)을 제정했다. 케어법의 한 분야는 실업보험급여(이하 실업급여)의 확대 및 보상 급여 추가 등에 관한 내용이 담겼다. 특히 이 법안으로 평소매사추세츠 실업법규에는 해당되지 않던 자영업자(self-employed), 독립계약자(1099로 지급받는 프리랜서)등도 포함됐다. 최근 책정됐던 실업급여 지급기간이 만료되어 가는 사람들, 지난해에 비해 소득이 적어진 사람들도 실업급여 신청의 자격에 포함된다.

또한 케어법은 실업급여 지급기간을 늘렸을 뿐만 아니라 가장 중요한 점은 모든 실업급여 수혜자에게 8주간 주당 \$600을 더 지급한다는 것이다.

현재 매사추세츠 실업보조부(DUA)는 연방정부의 구체적인

실업급여 시행세칙의 하달을 기다리고 있다. 따라서 이 같은 구체적인 가이드라인이 도착할 때까지 케어법 하에서 받을 수 있는 실업혜택들은 아직 신청이 불가능하다.

DUA는 추후 가이드라인이 도착하는 즉시 어떻게 신청하는지를 주정부 실업 관련 웹사이트(mass.gov/unemployment/covid-19)에 포스트 할 계획이다. 다음은 실업급여와 관련된 질문들을 DUA웹사이트에 질문 응답식으로 정리한 것들이다.

▶실업급여를 신청하려면 고용주의 법인체 이름이 필요한가?

그렇다. 실업급여를 신청하려면 W-2에 나와있는 고용주의 이름을 사용하여야 한다.

▶ 지난해 실업급여를 신청했는데 다시 직장에 복귀했다. 이번에 실업급여를 다시 신청하려는데 새롭게 신청해야 하는가?

지난 52주 ▶▶8면으로 계속

Kim Law Offices, L.L.C.

성심을 다해 변호하겠습니다

### 김연진 변호사

Yeon J. Kim, Esq.

주요 경력

- 최미연법 이민국 심사관
- Boston 지사 에서 민여건의 영주권 시민권 심사
- 최 미연법 세관 특별수사관
- NY지부 연방 범죄 관련 직접 수사
- 최 미국 육군 심판관

업무분야

이민법 / 상법  
형사법 / 가정법

Tel: (781) 932-0400 Fax: (781) 932-0403  
3 Baldwin Green Common, Suite 210 Woburn, MA 01801

Attorney at Law

## 장우석 변호사

파산보호, 콜렉션 방어, 채무 조정  
신용점수 분쟁 및 조정  
교통사고 상해, 이민법  
법인 사업체 등록, 정관, Bylaws, TIN  
부동산/비즈니스 P&S 및 Closing  
민/형사 소송

파산보호신청 의뢰인께 드리는 기본 서비스

프리미엄 크레딧 리포트  
크레딧 어슈런스  
리포트 모니터링 서비스(1년)

\*익스페리언, 트랜스 유니언, 에퀴팩스 및 공공기록, 저당 및 판결결과 조사, 추가로, 현 점수 및 경리이후 예상 신용점수도 함께 제공  
\*Data Provided by CIN LEGAL Data Services. Additional fee may apply.

장우석 변호사 매사추세츠 및 뉴욕 주 라이선스  
CHANG & ASSOCIATES, P.C.  
781.712.1706 FAX: 781.712.2066  
changlaw781@gmail.com  
67 South Bedford Street, Suite 400 West, Burlington, MA 01803

Michelle Han CPA 한미선  
공인회계사

### Master of Science in Taxation

IRS, MA DOR 와의 세금 문제 해결  
사업체 세무보고 및 회계/경영 자문

- 회사의 설립 및 해체/ 회계처리/회계 감사
- QuickBooks Set-up - 비즈니스의 성격 및 구조에 맞는 기본설치 및 운영상담
- Payroll 서비스 및 고용주의 세금납세 대행

#### 개인 세무 보고

- 해외 소득, 임대소득, 주식 등 투자, Self-employed 사업자, 자산 처분, Clergy, Military, FI, J1 Visa holders - 한국과의 Tax Treaty 하에 있는 분 등

각종 세금 공제 및 절세를 위한 세무 상담

Tel: 617-792-2355 Fax: 617-849-5852  
E-mail: michellehan.cpa@gmail.com  
www.mhancpa.com  
Cambridge: 125 Cambridge Park Dr, Ste301  
Cambridge MA 02140  
Woburn: 76 Winn St. 1F Woburn MA 01801

# MA 실업보험급여에 관한 문답식 풀이

▶▶7면에 이어서

내 실업급여를 신청했다면 새롭게 신청할 필요는 없다. 다시 로그인해서 지난 신청정보를 두고 재신청(Reopen Claim)를 클릭하면 된다. 거기에서 연락처, 신규고용주의 급여정보, 신규고용주의 정보 등을 업데이트 하면 된다.

재신청의 처리절차는 이미 한번 처리가 됐던 것이기 때문에 훨씬 빠르다. 재신청에서는 과거 임금정보가 맞는지 확인해야 한다.

▶코로나바이러스로 인해 일을 못해 실업급여를 신청했는데 페이먼트를 받기까지 얼마나 걸리나?

직접계좌입금(direct deposit)을 선택한 경우에는 9일 정도가 소요된다. 데빗카드를 신청해도 비슷한 시간에 카드가 메일로 전송된다.

최초 실업급여신청 절차를 마치고나서 매주 일요일 급여를 인증하게 된다. 인증에 대한 답변에 따라 해당주 급여 수령이 가능해지는 경우 화요일에 급여를 받게 된다.

▶사업주가 코로나바이러스로 인해 문을 닫았다. 실업급여 신청이 가능한가?

물론 가능하다. 가능하면 빨리 신청하는 게 좋다.

▶실업급여를 승인받았다. 얼마나 받게 되나?

일반적으로 주당 받았던 급여의 절반 정도를 받게 되며 최대 \$823까지 받게 된다. 1 자녀당 \$25의 추가수당을 받는다.

▶얼마동안 실업급여를 받을 수 있게 되나 한해당 최대 26주까지 실업급여를 받게 된다.

▶실직한 첫째주부터 급여를 받을 수 있는가?

그렇다. 만약 2020년 3월 10일 이후에 신청한 경우라면 실업 첫주부터 급여를 받을 수 있다.

▶코로나바이러스로 일하는 시간을 줄였는데 실업급여 신청이 가능한가?

그렇다. 만약 고용주가 일하는 시간을 줄였다면 부분적인 실업급여를 받을 수도 있다.

▶자가격리 됐는데 실업급여 신청이 가능한가?

그렇다. 일시적으로 일자리를 잃은 사람들도 혜택을 받을 수 있다. 자가격리, 실직, 급여없는 정직 등에 상관없이 이는 일자리 부족으로 인한 실업(unemployed due to lack of work)으로 간주된다. 이 상황은 자동적으로 최초 4주동안 실업급여를 지급하며 고용주는 최대 8주까지 요청할 수 있다. 필요한 경우 DUA는 기간을 늘릴 수도 있다.

▶다른 직업을 알아보기보다는 현재의 고용주와 계속 연락을 유지하고 고용주가 부르면 다시 일할 준비가 되어 있어야 한다.

▶자가격리됐는데 고용주가 격리 후 복직을 거부했다. 신청가능한가?

가능하다. 감염노출위험, 또는 감염된 가족을 돌보기 위해 집에 머물다 의도치 않게 해고된 경우 실업급여 신청이 가능하다.

▶코로나바이러스와 연관없는 이유로 실업급여를 받고 있다. 일자리 구직활동은 어떻게 해야 하나?

계속해서 온라인 잡서치를 해야 한다. 구직은 온라인으로도 가능하다. 예를 들면 고용 사이트를 모니터하고 이력서를 올리는 활동 등이다. 만약 충분한 감염 위험, 또는 아픈 사람을 돌보기나 아이들을 돌보아야



한다면 사태가 해결될 때까지 일자리 오퍼를 받지 않아도 된다.

▶이미 실업급여를 받고 있는데 추후 26주가 되면 어떻게 해야 하나?

과거 답변- 현행법에서는 26주가 최대한의 실업급여 혜택기간이다. 이 기간이 한도에 도달했다면 더 이상의 혜택이 불가능하다.

케어법안 적용-26주간의 혜택을 다 받은 경우에도 다시 신청이 가능하다.

▶자영업자인데 코로나바이러스로 일할 수가 없다. 혜택이 가능한가?

과거 답변- 현재 자영업자, 프리랜서 등은 신청이 불가능하다.

케어법안 적용- 신청이 가능하다. hsb@bostonkorea.com

## 실업급여 신청 도와드립니다

COVID-19으로 인하여 해고되었거나, 고용시간이 줄어들 경우 실업급여를 신청할 수 있습니다.

그러나 현재 MA주 오피스를 열지 않아, 전화 혹은 온라인(인터넷)으로만 신청 가능합니다. 따라서 보스턴봉사회에서는 온라인신청을 무료로 돕고 있습니다.

도움이 필요하시면, 아래의 사항을 먼저 준비한 후, 봉사회로 전화하면 됩니다. 본인의 영문 이름, 생년월일, 소시알번호, 주소, 본인의 은행계정 번호 (실업수당이 자동으로 예치될 계정) 등입니다. 아울러, 부양가족 이름, 소시알번호, 생년월일도 준비하여야 합니다. 또한 해고된 직장 이름, 주소, 팩스 ID, 전화번호, 고용된 날짜, 해고된 날짜, 해고 이유, 직책도 필요합니다. 자영업도 신청 가능합니다.

봉사회는 전화로 자료를 받아, 온라인으로 신청서를 작성합니다. 30분 내지 60분 걸리며, 신청서가 접수되면, MA주에서 발급한 접수번호와 신청확인서를 신청인에게 이메일로 보내드립니다.

봉사회 전화번호: 508-740-9188  
마스크, 손 씻기, 그리고 방콕을 명심합니다.

**Prescott & Son Insurance**  
Insurance Producer Moon Hang Lee  
한인 보험 대리인 이문향

“보상 내용과 크기는”  
적절하고 안전하게  
보험료는 저렴하게

사업체 보험  
Workers Comp.  
개인 자동차 보험  
상업용 자동차 보험  
집 보험  
건물보험

Tel: 781.325.3406  
Office: 781.322.2350  
Fax: 781.322.3093  
mleeins@gmail.com | mlee@prescottandson.com

업무 시간  
월-금: 오전 10시~오후 4시  
토, 일요일, 공휴일: Closed

**뉴잉글랜드 한국학교**  
www.ksneusa.org

1975년 개교 · 뉴잉글랜드 최대 규모 · 최고수준의 한국학교  
한글교육 · 음악 · 미술 · 역사부문 교사 모집 & 등록 문의  
수업시간: 토요일 9:30~2:00 (아침일찍반: 8:30~9:25)

(508)523-5389 ksneusa@verizon.net  
Koreanschool.ne@gmail.com  
C/o Oak Hill Middle School  
130 Wheeler Rd., Newton, MA 02459

**뉴타운 플러밍**

PLUMBING  
HEATING  
AIR CONDITIONER

Repair & Service, Renovations & Installations

Plumbing repairs, Gas servicing  
Hot water tank & boiler

Sink, Toilets, Faucets, Water leaks, Disposal

MA Licensed  
책임 보험 가입

617.543.8106

**YOUNG DENTISTRY**

**손영권 치과**  
youngdentistrypc.com

진료 과목  
일반 치과  
크라운  
임플란트  
잇몸 치료  
Invisalign  
Sleep Apnea

중은치과, 중은치아

보험  
Delta Dental Premier,  
Blue Cross Blue Shield  
Indemnity Plan

Young K Son, DMD  
978.459.0594  
674 Rogers St. Lowell, Massachusetts 01852

요가송의5분요가



YOGA SONG HAYEON

# 확~찌자, 급찌자를 위한 '급찌급빠' 다이어트 요가

“급하게 찌살은 급하게 빼야한다” 라는 사실.. 알고 계신가요?

안녕하세요. 몬트리올 요가강사이자 유튜버 (YOGA SONG - HAYEON)의 송하연입니다.

바이러스 확산으로 대부분 집에 있는 시간이 많아지며 '급하게 찌 살' 로 걱정하는 분들이 많은데요, 이렇게 급격히 늘어난 체중은 실제 체지방이 늘어난 것이 아니라 우리의 근육이 활동하기 위한 에너지원이 증가한 경우가 많아 비교적 어렵지 않게 살을 뺄 수 있습니다. 그래서 이번주는 이러한 급찌자, 확~(살) 찌자 분들을 위한 유산소 운동과 요가 동작을 함께 배워보도록 하겠습니다. 제 유튜브채널, YOGA SONG HAYEON을 찾아 구독하시고 MORNING YOGA FOR WEIGHT LOSS 영상을 찾아보시면 오늘 알려드릴 동작들을 더 쉽고 재미있게 따라하실 수 있을 거예요. 이같은 유산소 운동은 매일 반복하시면 체지방이 감소하는 동시에 신진대사가 활발해지고 면역력을 높여 바이러스를 예방할 수 있다는 점도 기억해주세요.

오늘의 첫번째 운동은, 슬로우 버피(Slow Burpee)입니다.

충간소음없이 할 수 있는 유산소 운동으로, 기존의 버피 동작보다 느리게 움직이되, 스쿼트 동작에서 1초 정도 머무르는 게 포인트입니다.

HOW TO>>

1. 두 발을 엉덩이 정도 너비로 벌려 무릎을 구부려 낮은 의자에 앉듯 스쿼트 자세를 취합니다.
2. 무릎과 발가락이 같은 방향을 유지하도록 하며 엉덩이를 뒤로 빼 체중을 발꿈치에 실어



줍니다.

주의! 등이 꺾이지 않도록 복부의 힘을 주고 등을 최대한 일자로 펴줍니다.

3. 한발 한발 뒤로 가져가 플랭크 포즈를 취합니다.

4. 1초정도 플랭크포즈에서 홀딩한 후 다시 한발 한발 매트 앞으로 가져옵니다.

5. 스쿼트 포즈로 돌아온 후 다시 1초 홀딩한 후 3-5번을 10-15회 정도 반복합니다.

두번째 자세는 하이런지(High Lunge)입니다.

대표적인 스탠딩 요가자세로 힘업과 하체를 슬림하게 하는 효과를 가져오고 몸의 옆라인을 슬림하게 해줍니다.

HOW TO>>

1. 앞에 있는 다리의 무릎을 90도 정도로 구부린 상태에서 뒤에 있는 다리는 펴서 균형을 잡습니다.
2. 두 엉덩이의 균형을 맞춘 상태에서 두 팔을 하늘위로 펼칩니다
3. 배꼽을 등쪽으로 살짝 끌어당기고 꼬리뼈

를 바닥쪽으로 내려 코어의 힘을 잡고 자세를 유지합니다.

주의! 앞 무릎이 안쪽으로 말리지 않도록 무릎이 정면을 향할 수 있게 해주세요.

4. 3- 5호흡을 유지하고 반대쪽도 동일하게 실시합니다.



마지막 자세는, 전사 3자세 (Warrior III) 입니다.

한발로 균형을 잡아야 하기 때문에, 더 많은 에너지와 열량이 소모되고 코어의 힘을 포함해, 근력향상에 상당한 효과를 가져옵니다. 요요없는 장기적 다이어트 효과를 얻기 위해서는 유산소 외에도 이같은 근력을 키울 수 있는 동작을 꼭 병행해서 해주시기를 적극 권장합니다.

HOW TO>>

1. 앞의 하이런지 자세에서 천천히 뒤의 있는 발을 떼보는 연습을 하세요.
2. 가슴을 앞으로 보내고 체중을 앞에 지지

하고 있는 발에 실어 균형을 잡습니다.

주의! 지지하는 다리의 무릎을 약간 구부려 두 엉덩이의 균형을 맞추세요.

3. 손은 머리 위로 보내 뻗거나 사진처럼 뒤로 보내면 조금 더 균형잡기가 수월할 거예요.

4. 깊게 호흡하며 3-5호흡 정도 버틴 후, 다른 방향도 같은 방법으로 시도해 봅니다.



위의 동작들을 유튜브영상을 따라 해보시고 궁금한 점은 언제나 영상 하단 댓글에 남겨주세요. 구독과 알림설정을 하시면 매일 업데이트되는 새로운 영상을 놓치지 않고 받아보실 수 있을 거예요. 체중감량을 위한 요가영상 외에도 아침에 부담없이 할 수 있는 스트레칭 요가영상도 많으니 함께 병행해 하시면 단기간에 효과적인 다이어트에 성공하실 수 있을 거예요. 여러분 모두가 매일 5분 운동과 요가로 몸과마음의 건강을 챙기며 이 시기를 더 활기차고 의미있게 보내시길 응원합니다.

송하연, 요가티처/요가풀니스라이프 (Yoga-fulness Life) 대표  
유튜브검색창에 'YOGASONG-HAYEON'



## BAB KOREAN BISTRO

브룩라인 쿨리지코너에 위치한 BAB KOREAN BISTRO입니다. 그동안 찾아주신 분들께 다시한번 감사드립니다.

이제 저희가 정성을 다한 음식을 각종 주류와 함께 즐기실 수 있게 되었습니다. 다양한 종류의 한국술과 맥주, 와인이 준비되어 있으며, 특별히 생각하시는 주류는 문의해주시면 준비해드리겠습니다.

자세한 내용은 WWW.BABKOREANBISTRO.COM 에서 확인하실 수 있습니다.

짜장면, 볶음짬뽕, 사천탕수육, 돼지순대국밥, 순대곱창전골, 수제 만두, 냉면



각종 한국주류 완비



MON - THU 11:30 - 10:00  
FRI & SAT 11:30 - 10:30  
SUN 11:00 - 9:00

TEL 617.383.5575  
FAX 617.505.6458

1374 BEACON ST. BROOKLINE, MA 02446

COMPASS



Our mission is to help everyone  
find their place in the world.



## Why Compass 왜 컴파스인가?

- 부동산 서비스와 정보기술(IT)을 접목한 프롭테크(PropTech) 기업  
부동산(property) + 기술(technology) = 컴파스 (Compass)
- 부동산 구매자와 에이전트들을 대상으로 상세한 매물 검색과 개인화된 매물추천,  
부동산 거래 관련 상호 커뮤니케이션 등을 한 곳에서 처리할 수 있는 데이터 기반  
통합 부동산 플랫폼 제공
- 소프트뱅크의 손정의 회장이 5000억원 투자한 회사
- 저스틴 월슨 비전펀드 선임 투자전문가 “컴파스는 주택 구매자와 중개업자를  
연결해주는 차별화된 기술 플랫폼을 갖추고 있어 이 분야에서 입지가 탄탄한 기업”
- 2019년 판매량 기준 보스턴 및 케임브리지 1위 (Source: MLS)
- 750+ Agents in Greater Boston
- Operates in 20 U.S. markets including New York, Philadelphia, Boston,  
LA, Chicago, Washington D.C., Dallas, etc.

## Agent Introduction 에이전트 소개

안녕하세요, 제이슨 인사드립니다.

그동안 많은 분들의 성원과 격려로 미국 최고의 부동산 회사인 컴파스와  
함께 한층 더 업그레이드된 부동산 토탈 서비스를 가지고 인사드리게 되었습니다.  
컴파스에서 제공하는 고객 맞춤형 마케팅 전략과 최고의 정보기술과 함께,  
헌신 (dedication), 믿음 (Trust), 결단력 (Determination) 을 기반으로 고객의 요구에  
귀를 기울이고 모든 거래에서 최상의 결과를 이끌어 내도록 최선을 다하겠습니다.  
Compass 와 함께 차원이 다른 부동산 서비스를 제공하겠습니다.

감사합니다.  
제이슨 드림



**Jason Jeon** 제이슨 전  
Realtor®  
jason.jeon@compass.com  
617.642.5670

compass.com

## Compass Services

### Compass Concierge 컴파스 컨시어지

컴파스 컨시어지는 셀러에게 무이자로 주택 개선 비용을  
지원해 주는 서비스입니다. 페인트, 바닥, 스테이징 등  
집 리모델링에 관한 비용을 지원 받을 수 있습니다.  
집의 가치를 최대한 올려 더 빠르고 높은 가격으로  
판매할 수 있는 혁신적인 서비스입니다.

### Compass Coming Soon 컴파스커밍순

compass.com 에 부동산을 시장에 출시 될 예정임을  
사전에 광고하여, 사이트를 검색하는 모든 사람들에게  
관심과 수요를 창출하는 기회를 제공합니다.

### Compass Bridge Loan Services 컴파스 브릿지론

컴파스 브릿지론은 최대 6개월의 브릿지대출의 대출금을  
지원 받을 수 있는 옵션을 제공합니다. 업계를 선도하는  
브릿지 대출 기관인 Freedom Mortgage, Better.com 의  
경쟁력있는 이자율과 지원을 제공합니다.

Compass is a licensed real estate broker and abides by Equal Housing Opportunity laws. All material presented herein is intended for informational purposes only. Information is compiled from sources deemed reliable but is subject to errors, omissions, changes in price, condition, sale, or withdrawal without notice. No statement is made as to the accuracy of any description. All measurements and square footages are approximate. This is not intended to solicit property already listed. Nothing herein shall be construed as legal, accounting or other professional advice outside the realm of real estate brokerage.

# 미리 구입한 MBTA 패스 리펀드 가능?

## MBTA 기본적으로 리펀드 불가 입장 회사, 학교 통해 리펀드 가능할 수도

**(보스톤=보스톤코리아) 정성일 기자** = 코로나 바이러스로 인한 온라인 수업과 재택 근무가 늘어나면서 미리 구입한 찰리카드에 대해 리펀드를 받길 원하는 사람들이 있을 수 있다. 기본적으로 MBTA는 찰리카드에 미리 지불한 금액에 대해 리펀드를 해줄 수 없다고 웹사이트를 통해 밝혔다.

MBTA는 4월에도 T를 이용하는 횟수가 적을 것으로 예상되는 사람들은 월 정액권을 구입하지 말고 탈 때마다 요금을 지불하는 방식을 택하라고 권고하고 있다. 찰리카드(CharlieCard)에 남아 있는 금액은 카드의 유효 기간이 만료하기 전에는 언제든지 사용할 수 있으며, 찰리티켓(CharlieTicket)에 남아 있는 금액은 구입일로부터 90일간 유효하다.

그러나 특정 상황에 따라 미리 지불한 금액에 대해 리펀드를 받을 가능성도 있다.

**\*퍼크(Perq) 혹은 회사 패스 사용자**  
퍼크와 같이 회사를 통해 정액권

을 구입한 경우, MBTA가 개인 사용자에게 직접 리펀드를 해줄 수는 없다. 그러나 MBTA는 회사들과 협력하여 잔액을 리펀드해주는 방법을 찾고 있다. 재직 중인 회사를 통해 MBTA 패스를 구입한 경우 회사의 해당 부서와 상의하는 것이 좋다.

**\*학생 패스 사용자**  
MBTA는 학기 패스를 구입한 학생들에게 직접 리펀드를 해주거나 크레딧을 줄 수 없다. 그러나 MBTA는 대학들과 협력하여 사용하지 않

은 4월, 5월 패스에 대해 크레딧을 주는 방안을 찾고 있다. 학기 패스를 미리 구입한 학생들은 MBTA가 아닌 학교측에 문의하면 리펀드를 받을 수도 있다.

**\*월 정액권 자동 가입자**  
오토 페이를 통해 월 정액권을 구입하는 사람들은, 전월의 21일까지 자동 가입을 취소해야 한다. 예를 들어 4월 정액권을 취소하기 위해서는 3월 21일 전까지 자동 가입을 취소해야 한다. 이미 지불이 완료되어 월 정액권이 발행된 경우 MBTA는 리펀드를 해주지 않는다.

jsi@bostonkorea.com



기본적으로 MBTA는 찰리카드에 미리 지불한 금액에 대해 리펀드를 해줄 수 없다고 웹사이트를 통해 밝혔다



직접적으로 코로나 바이러스와 싸우는 것과 관련이 있는 사람만이 호텔이나 에어비앤비를 통해 숙박을 예약할 수 있다

## MA주, 휴가 목적 호텔 예약 금지

**(보스톤=보스톤코리아) 정성일 기자** = 매사추세츠 주 정부가 코로나 바이러스 위기 상황 동안 호텔과 단기 렌탈 하우스에 대한 정책을 발표했다. 찰리 베이커 주지사는 지난 31일, 숙박이 가능한 방안을 위해서만 대여가 가능하다고 밝혔다.

베이커 주지사는 “호텔과 에어비앤비 같은 단기 렌탈은 더 이상 휴가나 레저 목적으로 예약할 수 없다” 며 “사람들은 상식선에서 판단할 수 있어야 하며 지금은 휴가를 갈 때가 아니다” 라고 말했다.

직접적으로 코로나 바이러스와 싸우는 것과 관련이 있는 사람만이 호텔이나 에어비앤비를 통해 숙박을 예약할 수 있다. “예를 들어 의료 관계자, 코로나 때문에 집에서 머물 수 없는 매사추세츠 주민, 지역 사회를 위한 필수 사업을 하는 근로자 등” 이라고 베이커 주지사는 설명했다.

이미 보스톤을 비롯한 매사추세츠 주내 상당수 호텔들이 최근 몇 주 동안 영업을 금지하고 있으며, 문을 연 곳들도 안전상의 이유로 때문에 제한적으로만 영업을 하고 있다.

jsi@bostonkorea.com

Dedicated to Your Health

# Icon Dental

## 아이콘덴탈

Ultimate Smile

Quality Dental Care

혁신성과 콩코드에 편리하게 위치한 아이콘 덴탈은 여러분과 가족 모두에게 적합한 맞춤형 치료 계획을 통해 미용치과, 심인 및 소아 치열교정 및 최신 임플란트 시술에 이르기까지 모든 분야의 치과 진료를 제공하고 있습니다. 최신 기자재와 진료기술 그리고 편안하며 현대적인 진료실에서 친절한 스태프와 함께 양질의 치과 진료를 제공하기 위해 최선의 노력을 다하고 있습니다.

**대표원장 치의학박사 안형준**

57 Bedford St. Suite 220, Lexington MA 02420  
**전화 781-861-8978**

97 Lowell Rd. Suite A8, Concord MA 01742  
**전화 978-369-0254**

이메일 info@icodentallexington.com  
www.icodentallexington.com

**Dr. 차 영 주**  
치과 일반의  
**Dr. James Kim**  
치과 일반의  
**Dr. Larisa Turkenich**  
치과 일반의  
**Dr. Charles Braga**  
임플란트 및 잇몸 수술 전문의  
**Dr. 오 동 현**  
교정 전문의

# 서울장터

## SEOUL JANGTEO

서울 유명호텔의 중화요리 Chef 를 초빙하여 뛰어난 맛으로 보답합니다.

깊은맛의 국밥은 오랜 향수를 달래줍니다.

**대표메뉴**

- 순대국밥
- 짜장면/짬뽕
- 돼지고국밥
- 탕수육/깐풍기
- 소고기국밥
- 양장피/팔보채

151 Brighton Ave. Allston, MA 02134 | (617) 254-2775

(구) 북경 in Allston



CDC는 당뇨, 폐질환, 심장질환 등을 이미 앓고 있는 사람들이 코로나 바이러스에 감염되면 병원에서 집중 치료를 받을 가능성이 높다고 발표했다

# 특정 질환 갖고 있으면 코로나에 취약

## 당뇨, 폐질환, 심장질환 등 환자 코로나 걸리면 중증 가능성 높아

(보스톤=보스톤코리아) 정성일 기자= 최근 연방 질병관리센터(CDC)에서 발표한 자료에 따르면 특정 만성 질환을 앓고 있는 사람들이 코로나 바이러스에 감염되었을 때 중증으로 발전하여 병원에 후송될 가능성이 높은 것으로 나타났다. 지난 31일 CDC는 당뇨, 폐질환, 심장질환 등을 이미 앓고 있는 사람들이 코로나 바이러스에 감염되면 병원에서 집중 치료를 받을 가능성이 높다고 발표했다.

CDC에서 발표한 자료는 미국 내에서 발생한 코로나 확진자에 대한 정보를 토대로 한 것이지만, 이미 중

국이나 이탈리아에서도 비슷한 내용의 보고서가 발표되었다. 잘 알려진 대로 코로나 바이러스는 노년층에서 중증으로 발전할 가능성이 높다. 그러나 특정 질환을 이미 앓고 있는 경우에는 나이와 상관없이 코로나에 바이러스에 의해 심각한 증상이 발생할 가능성이 높아진다는 것이다. CDC의 보고서는 성별이나 인종, 나이, 수입 등에 따른 구체적인 정보를 보여주지는 않고 있다. 그럼에도 CDC의 보고서는 현재 진행 중인 코로나 바이러스의 발병 상태의 한 단면을 보여주고 있다.

CDC의 보고서는 미국 내에서 보

고된 7천명 이상의 코로나 바이러스 환자의 정보를 분석했다. 코로나 확진자 중에서 병원에서 집중 치료를 받은 환자의 78%가 적어도 한 개 이상의 기저 질환을 갖고 있었다. 기저 질환에는 심장질환, 폐질환, 당뇨, 신장질환, 간질환, 면역 부조화 질환, 신경 손상 등 다양한 질환이 포함되어 있다.

보고된 확진자 중 10.9%가 당뇨를 앓고 있었으며, 9.2%는 만성 폐질환 환자였다. 환자의 9%는 심혈관계통에 질환이 있는 환자였다.

코로나 바이러스는 호흡기에 문제를 일으키는 바이러스다. 특히 심할 경우 폐결핵, 폐렴 등을 유발하기 때문에 흡연자나 만성 폐질환 환자가 특히 코로나 바이러스에 취약한 것으로 알려져 있다.

jsi@bostonkorea.com

# 4월 1일 0시 이후 한국 입국자 14일간 자가격리 의무화

## 한국내 거주지 없으면 140만원 자비부담 격리시설 입소

(보스톤=보스톤코리아) 편집부 = 4월 1일 이후 한국을 방문하는 한인들 및 유학생들은 14일간의 자가격리가 의무화된다.

한국정부는 2020년 4월 1일(한국시간)부터 모든 한국입국자들에 내외국인을 불문하고 검역법 등 관련 법령에 의거 14일간 격리 대상으로 지정, 자가격리를 의무화한다.

이에 따라 한국행 탑승권을 구입시 반드시 시설격리동의서를 제출해야 하며 동의하지 않는 경우 한국에 입국이 거부된다.

한국에 입국한 후 한국내 거주지가 명확하지 않은 단기 체류외 국인(미 시민권자 포함)은 한국 정부가 지정한 격리시설에서 격리생활을 해야 한다. 격리시설

이용은 자비 부담으로 숙박비, 식비를 포함해 하루당 10만원씩 총 140만원으로 시설 입소 전에 납부해야 한다. 격리기간 동안 외부 출입 및 다른 입소자와 접촉이 금지된다.

격리 기간 중 발열, 기침, 호흡 곤란 등 코로나바이러스 의심증상이 생길 경우 감염 검사를 받게 된다. 이 검사에서 음성판정이 나오더라도 14일이 경과 후 퇴소하게 된다.

한국정부의 입국자 자가격리 의무화는 코로나바이러스 감염을 차단하기 위한 사실상의 관광 및 방문 금지의 완곡한 조치로 해석된다.

bostonkorean@hotmail.com



4월 1일 이후 한국을 방문하는 한인들 및 유학생들은 14일간의 자가격리가 의무화된다

# 신신마트 배달 서비스

각종 고기와 반찬, 쌀, 라면, 야채, 과자 뿐만아니라 신선한 생선회(Mr. Sushi) 등을 12시 이전에 주문하시면 안전하게 당일 배송해 드립니다.



신신마트) 978.686.0813 (매장)  
781.308.2073 (줄리 안), 781.308.2072 (다니엘 안)  
\$100불 이상 / 배송비 10불

65세 이상 거동이 불편하신 노인분들은 Free Delivery 해드립니다.





코로나바이러스 감염을 막기 위한 거리로 제시되는 "6피트(Six-foot rule)" 이 현실적으로 맞지 않은 오래된 가이드라인이라고 MIT교수가 지적하고 나섰다

# MIT 교수, 6피트 거리두기 부정확

## 과거 연구 오류 지적, 비말 실제로는 훨씬 더 멀리 나가

**(보스톤 = 보스톤코리아) 한새벽 기자** = 코로나바이러스 감염을 막기 위한 거리로 제시되는 "6피트(Six-foot rule)" 이 현실적으로 맞지 않은 오래된 가이드라인이라고 MIT 교수가 지적하고 나섰다.

감염 전이의 액체운동을 연구하는 MIT 리더인 보로우바 교수는 6 피트는 코로나바이러스의 감염을 예방하기에 너무 가까운 거리라고 밝혔다.

미의학협회저널에 기고한 보로우바 교수는 "1930년대에 개발된 질병전이모델은 현대의 기준에서 과도하게 단순화됐다" 고 지적했다.

6피트 거리두기의 기초가 되는 1930년대 연구에 따르면 바이러스는 기침이나 재채기를 통해 나오는 비

말에 의해서만 전이된다. 그리고 나오는 비말은 인근에만 가는 큰 비말은 위험하며 작은 비말은 표면에 닿기 전에 기화하며 멀리까지 날아간다고 밝히고 있다.

보로우바 교수는 이 같은 주장에는 일부 부정확한 내용이 담겨있다는 것이다. 먼저 큰비말과 작은비말의 분류가 임의적이며 이 비말들이 얼마만큼 위험한 바이러스를 운반하는지 정확하지 않다.

둘째, 재채기나 기침이 아닌 우리의 날숨도 바이러스 분자들로 구성된 가스구름을 운반할 수 있다. 특히 강력한 재채기는 비말과 가스를 6피트보다 훨씬 멀리 날려 보내며 조건이 맞는 경우 23-27피트까지 날아갈 수 있다.

보로우바 교수는 1초에 2000프레임을 찍는 초고속 카메라의 촬영을 통해 사람들의 재채기가 얼마 정도의 거리까지 갈 수 있는지 슬로우 모션 비디오를 만들어 이 같은 사실들을 밝혔다.

보로우바 교수는 바이러스의 감염을 늦출 수 있는지에 대한 연구가 더 필요하며 어느 정도의 거리가 충분히 안전한지는 명확하게 말할 수 없다. 다만 사람이 많은 곳에서는 조심할 수밖에 없다고 말했다. "단한 공간에서는 최대한의 거리를 유지해야 한다" 는 것이다. 보로우바 교수는 의료진들의 경우 감염환자에 근접하게 되면 개인보호장비를 착용해야 한다고 권했다.

hsb@bostonkorea.com



## 제22회 재외동포 문학상 공모

입양수기 부문 신설로 기록문학 활성화 기대  
4.1(수)~5.31(일) (2개월), 온라인(www.korean.net) 접수

**(보스톤 = 보스톤코리아) 편집부** = 4재외동포재단(한우성 이사장)은 4월 1일부터 5월 31일까지 두 달간 '제22회 재외동포 문학상' 공모를 시행한다.

재외동포 문학상은 재외동포의 한글문학 창작활동을 장려하고 우리 국민의 재외동포에 대한 이해를 높이기 위해 '99년부터 매년 시행되고 있으며, 올해는 입양수기 부문을 신설해 우리 국민의 해외 입양동포에 대한 관심과 이해를 높일 것으로 기대된다.

이번 공모는 ▲성인 부문은 시, 수필, 체험수기 ▲청소년은 글짓기(초등, 중·고등 부문) ▲해외 입양동포 및 자녀 대상 입양수기로 나누어 진행된다.

성인은 거주국에서 7년 이상 체류한 재외동포, 청소년은 5년 이상 체류한 경우 국적에 상관없이 누구나 참가할 수 있다. 단, 역대 문학상 대상(성인 부문), 최우수상(청소년 부문) 수상자는 동일 부문 응모가 불가능하다.

문단의 중진작가로 구성된 심사위원회를 통해 부문별 대상, 최우수상 등 34편의 작품과 한글학교 2개교(본심 진출작품수와 수상작품수가 많은 학교를 점수화)를 선정하여 약 4천만원의 상금과 상패를 지급한다. 8월에 수상자를 발표하고 수상작품은 책자로 발간하여 배포할 예정이다.

한우성 이사장은 "재외동포 문학상은 재외동포들의 삶의 이야기를 '문학'이라는 매개체를 통해 모국과 소통하는 통로 역할을 하고 있다" 며 "앞으로도 지속 발전시켜 나갈 계획이다" 고 재외동포들의 많은 참여를 당부했다.

공모전 응모를 희망하는 재외동포는 코리아넷 홈페이지(www.korean.net) 공지사항에 게재된 공고문의 응모자격 및 주제, 분량 등을 참고하여, 완성 작품을 5월 31일까지 온라인으로 제출해야 한다.

bostonkorean@hotmail.com

**MASS-Drain**  
DRAIN & PLUMBING

막힌 곳을 **확** 뚫어드립니다

부엌, 목욕탕 리모델링 전문  
WATER HEATER, BOILER  
HEATING, FAUCET

www.massdrain.com | massdrain@gmail.com  
**617.645.6146**

## 노성일 공인회계사

Alex S. Noh, CPA (Certified Public Accountant)

세계적인 회계법인의  
경험과 실력으로  
도와드립니다

**35 Years of Professional Services**

- Ernst & Young LLP (Head of Korean Business Group)
- Cooper & Lybrand LLP (Manager)
- KOCHAM (미한국상공회의소) (고문 감사 역임)

One Boston Place, Suite 2600, Boston, MA 02108  
w. nohcpa.com | e. web@nohcpa.com  
MA 781.863.2232 | NY 201.268.8001 | NJ 201.313.0061  
CA 213.364.0520 | HI 808.518.9595

# 형제 떡집

모든 종류 떡 주문 가능!

축재개업

**영업 시간**

딜리버리: 상황에 따라 결정됨  
픽업: 상황에 따라 결정됨  
주문: 일주일 내내

CEL: 978.343.6080  
CEL: 978.407.9029

210 West Main St. Ayer, MA 01432

# 채널A '유시민 치면 친문, 검 못건드려...총선뒤 유 찍소리 못해'

MBC 검찰과 채널 A간의 검언 유착 관계 보도  
MBC측 녹음파일 확보 뉴스 웹사이트에 공개

(서울=뉴스1) 박태훈 선임기자 = 채널A기자가 검사와 친분관계를 내세워 이철 전 신라전 대주주에게 '유시민 노무현재단 이사장의 비위를 알려달라'는 등 '검언유착' 의혹이 있다고 보도한 MBC는 2일 중 채널A기자와 이철씨 대화 녹음파일 전문을 공개하기로 했다.

취재와 관련보도에 나선 MBC 보도국 인권사회팀 장인수 기사는 이날 자사의 '김종배의 시선집중'에서 어제 저녁 '뉴스데스크'에서 미처 전하지 못한 내용이 있다며 녹취록 일부를 끄집어 냈다.

◇ 채널A 기자 '검찰에겐 유시민이 제일 가시, 유시민 치면 강성친문도(검찰) 못건드려...최경환은 반찬으로'

장기자는 "채널A기자가 '검찰에겐 유시민 같은 사람이 제일 가시고' '라는 말을 했다면서 이어 " '검찰 입장에서도 내가 유시민을

했다 그러면 여당에서 에이씨 야권은 안 해? 그럼 야권 그때 말씀하신 최경환이나 뭐 있잖아요. 최경환 감옥 갔으니까 큰 부담은 없어요' 그러니까 우리는 유시민을 치고 싶고 우리가 이제 정파적이다 이렇게 몰릴 것 같으면 최경환도 반찬으로 하나 집어넣자, 이런 제안을 하는 것" 이라고 녹취록에 있는 내용을 읽었다.

이어 장 기자는 "(검찰 입장에서 채널A 기자가 얘기하는 것으로) ' 그런데 유시민을 치면 그로 인해서 다른 친문 다른 강성 친문들이 옛날 같이 자기네들(검찰)한테 함부로 못할 것 아니에요' "라고 했다며 "(채널A 기자는 또) 유시민 카드를 쥐고 있으면 친문도 지네(검찰)한테 함부로 못할 것이며 우리 이 정도 했는데 너네 나중에 골로 갈 수 있어' 이런 느낌을 풍기는 것"이라는 말도 했다고 전했다.



MBC뉴스데스크는 지난 31일에 이어 1일에도 채널A기자가 검사와 친분, 검찰동향을 이야기 하면서 이철 전 신라전 대주주에게 '유시민 노무현재단 이사장과 관련된 제보를 얻으려 했다'고 보도했다. MBC는 2일 채널A기자와 이철씨가 나눈 대화 녹음파일 전체를 공개하기로 했다. ©뉴스1

◇ 채널A기자 총선 야당 과반의석, 총선이후 친문 몰락...유시민 부류들 그때 가면 찍소리 낼 것 같아요? 장 기자는 "하나만 더 소개한다면 야당이 과반의석 차지한다' , '그 때 되면 객관적으로 말씀드리려보면 이제 우리 친문 세력, 이번 총선 이후에 친문은 몰락합니다. 친문은 몰락하고~"라고 했다고 덧붙였다.

또 "(채널A기자가) '지금 친문이 라고 어께 힘주고 다니는 그때 유시민 등등 (이철) 대표님하고 친하던 유시민 분들 그런 부류들이 그때 가면 찍소리 한번 낼 것 같아요?' 이런 얘기도 했다"고 밝혔다.  
◇ MBC 오늘 중 녹음파일 전체 홈페이지에 게재 장 기자는 자신이 들려준 것이 모두 녹취록에 담겨 있는 녹음된 내용

이라면서 "오늘 중에 녹취록이 아니라 녹음 파일을 뉴스데스크 홈페이지에 올리겠다"고 했다. 녹취록이 아닌 녹음파일을 공개하는 이유에 대해선 "녹취록은 정리하면서 틀릴 수도 있고 이 사람들의 어감 같은 것을 전달 못해드릴 수 있어 그냥 녹음 파일 원본을 올리려고 한다"고 설명했다.  
buckbak@news1.kr

## 모든 입국자 자가격리 첫날 7558명 입국...70%는 한국인

(서울=뉴스1) 서영빈 기자 =검역 강화 첫날인 지난 1일 하루 동안 우리나라에 들어온 총 입국자는 7558명인 것으로 나타났다. 내국인은 이 중 약 70%다. 방역당국은 이날부터 입국자 전원에게 대해 14일간 자가격리 조치를 내렸다.

김강립 중앙재난안전대책본부 1총괄조정관(보건복지부 차관)은 2일 중대본 정례브리핑에서 "1일 하루 동안 해외에서 입국한 총인원은 7558명이며 이 가운데 우리 국민이 약 70%를 차지하고 있다"고 밝혔다. 다만 "유럽과 미국에서 온 입국자

3000여명 가운데 우리 국민은 90%로 다른 지역에 비하여 우리 국민의 비율이 조금 더 높았다"는 설명이다. 앞서 정부는 1일 오전 0시를 기준으로 국내로 들어오는 모든 입국자에 대해 강화된 검역 절차를 적용하고 있다.

이에 따라 모든 입국자 중 기침이나 발열 등 유증상자는 내외국인 가릴 것 없이 입국 검역 과정에서 '코로나19' 검사를 받아야 한다. 그 결과 '양성'이면 중증도에 따라 병원 또는 생활치료센터에 이송돼 완치될 때까지 치료를 받는다. '음성'이 나오면 14일간 자가격리 생활을 해야 한다.

입국자 중 무증상자는 내외국인 모두 2주간 자가격리를 하면서 증상 발현시 검사를 받는다. 단기체류 목적으로 입국한 외국인도 14일간 격리생활을 해야 한다. 14일은 코로나19 바이러스의 최장 잠복기이다. 단기체류 외국인은 국내에 거처가 없기 때문에 정부나 지자체에서 마련한 시설에서 격리생활을 한다.



"전문적인 치료,  
진실된 치료,  
진심을 담은 치료,  
Smart Dental이  
추구합니다"



JEONG LEE, D.M.D., M.M.Sc., Ph.D.  
원장 이정숙

- 서울대학교 치의학대학원 1990년 졸업
- 서울대학교 치의학대학원 박사학위 2000년 취득
- 서울부부치과원장 1994년-2006년
- Tufts School of Dental Medicine 2009년 졸업
- Harvard School of Dental Medicine 보철과 2012년 졸업

SMART DENTAL

452 Pleasant St., Malden MA 02148

Office: 781 322 4914

Fax: 781 605 3797

Email: maldensmartdental@gmail.com



Malden Center역에서  
걸어서 10분, 차로 5분 거리



BURLINGTON WEEKLY SALE APR. 3rd - APR. 9th, 2020

**CUSTOMER SERVICE**

Customer\_care@hmart.com

TOLL FREE T. 877.427.7386

For events, coupons & exclusive deals, subscribe at www.hmart.com, and visit our Facebook, Twitter, Pinterest & Instagram to stay up to date on special offers!



**JOIN MARKET EATERY FOOD HALL!**

Have a great idea for a restaurant, we have the perfect busy location for you.

음식점으로 성공창업을 원하신다면 지금 연락주세요! CONTACT me@hmart.com



**H 마트와 함께하는 사재기 방지 캠페인 JOIN THE H MART CAMPAIGN TO REDUCE STRESS DURING THE CRISIS.**

서로를 향한 따뜻한 배려와 응원으로 COVID-19을 함께 이겨냅시다. H 마트는 고객분들께 안전한 매장과 다양한 식품들을 원활하게 제공하기 위해 최선을 다하겠습니다. We encourage shoppers to avoid overstocking and purchase only what is needed to help ensure there is enough food and essentials for all shoppers. H Mart is working hard every day to keep products in stock for you and your family.

Follow us @hmartofficial H MART MA ID: @hmart\_ma

|  |   |   |  |  |
|--|---|---|--|--|
| <p>Navel Orange<br/>네이블 오렌지<br/>56's<br/><b>3\$2</b><br/>ea./for</p> | <p>White Cabbage<br/>화이트 캐비지<br/><b>\$0.79</b><br/>lb.</p>        | <p>Seedless Orri Mandarin<br/>씨없는 오리만다린<br/><b>\$1.99</b><br/>lb.</p> | <p>Gobo<br/>우엉<br/><b>\$1.99</b><br/>lb.</p>                             | <p>Oriental Sweet Potato Medium<br/>코이모 고구마<br/><b>\$1.99</b><br/>lb.</p>                    |
| <p>Washington Fuji Apple<br/>워싱턴 후지사과<br/><b>\$1.49</b><br/>lb.</p>  | <p>Idaho Loose Potato<br/>아이다호 루스감자<br/><b>\$0.99</b><br/>lb.</p> | <p>Kabocha<br/>단호박<br/><b>\$0.99</b><br/>lb.</p>                      | <p>Korean Singo Pear<br/>한국산 신고배<br/>9cnt<br/><b>\$19.99</b><br/>box</p> | <p>SOONYEOWON Tofu<br/>수녀원 두부3종<br/>Soft/Silken/Firm/14-16oz.<br/><b>\$1.29</b><br/>pkg.</p> |

|  |   |  |   |
|--|---|--|---|
| <p><b>MEAT   at unbeatable low prices</b></p>                            |   | <p><b>SEAFOOD   at shockingly low prices</b></p>   |   |
| <p>Beef Top Blade Steak<br/>부채살 (낙엽살 스테이크)<br/><b>\$6.99</b><br/>lb.</p> | <p>Beef Tenderloin (Whole Piece)<br/>소 안심<br/><b>\$7.99</b><br/>lb.</p>             | <p>Louisiana Head-on Shrimp<br/>10-15's<br/>루지애나 자연산 왕새우<br/><b>\$7.99</b><br/>lb.</p>       | <p>Chilean Seabass<br/>칠리안 씨베스<br/><b>\$18.99</b><br/>lb.</p>         |
| <p>Pork CT Butt Chunk<br/>수육용 돼지목살<br/><b>\$4.99</b><br/>lb.</p>         | <p>Boneless Chicken Thigh<br/>뼈없는 닭 사태<br/><b>\$2.99</b><br/>lb.</p>                | <p>Head-on Patagonian Pink Shrimp<br/>10-15's<br/>머리있는 자연산 홍새우<br/><b>\$6.99</b><br/>lb.</p> | <p>Golden Pompano<br/>금병어<br/>400-600's<br/><b>\$3.99</b><br/>lb.</p> |
| <p>Patella Bone<br/>도가니<br/><b>\$1.49</b><br/>lb.</p>                    | <p>Marinated Sliced Beef Short Rib (LA)<br/>양념 LA 갈비<br/><b>\$12.99</b><br/>lb.</p> | <p>TONGTONGBAY Cooked Shrimp<br/>100-200's/1 lb.<br/>통통배 쿡새우<br/><b>\$6.99</b><br/>pkg.</p>  | <p>Salmon Steak<br/>연어 스테이크<br/><b>\$6.99</b><br/>lb.</p>             |

**GET SMART AND SAVE MORE & BIG.**

|  |   |   |  |  |  |
|--|---|---|--|--|--|
| <p>NONGHYUP Asian Apricot Tea<br/>농협 하늘가래 청매실<br/>23.67fl.oz.<br/><b>\$19.99</b><br/>Smart Card Only</p> | <p>HAIOREUM Canned Mackerel Pike<br/>해오름 콩치 통조림<br/>14.1oz.<br/><b>2\$5</b><br/>ea./for Smart Card Only</p> | <p>MIZKAN Oigatsuo Tsuyu (Soup Base)<br/>미즈칸 짬뽕소스<br/>16fl.oz.<br/><b>\$3.99</b></p>          | <p>KADOYA Canned Pure Sesame Oil<br/>가도야 참기름 (캔)<br/>56fl.oz.<br/><b>\$15.99</b></p> | <p>HAIOREUM Red Pepper Powder Coarse<br/>해오름 톱양호 통분<br/>고춧가루<br/>4 lbs.<br/><b>\$12.99</b></p> | <p>HOUSE FOODS Vermont Curry<br/>하우스 푸드 버몬트 카레<br/>Mild/Medium Hot /Hot - 8.11oz.<br/><b>\$2.99</b></p>    |
| <p>HAIOREUM Yellow Croaker<br/>해오름 황금빛 굴비<br/>2.5 lbs.<br/><b>\$12.99</b><br/>Smart Card Only</p>        | <p>CHUNGJUNGONE Dried Seaweed<br/>청정원 청정미역<br/>7.05oz.<br/><b>\$5.99</b><br/>Smart Card Only</p>            | <p>CHORIP DONG Assorted Fried Fish Ball<br/>초립동이 순생선살 중합어묵<br/>1.1 lbs.<br/><b>\$2.99</b></p> | <p>ORION Choco Pie 오리온 초코파이<br/>16.5oz. (12pcs/pkg.)<br/><b>\$3.99</b></p>           | <p>HAITAI Peanut Crunch Snack<br/>해태 맛동산<br/>10.58oz.<br/><b>\$2.99</b></p>                    | <p>CALBEE Fruit &amp; Granola Frugra<br/>칼비 후루그라<br/>Original - 17oz. Matcha - 15oz.<br/><b>\$5.99</b></p> |

**KOREA'S GREATEST GIFT, MADE FRESH IN AMERICA.**

Flavorful Apples, Korean Hot Peppers, Delicious Cabbage... Just Some of the many better ingredients that make our TOBAGI Kimchi the one you crave. Find it exclusively at H Mart.

**한국인의 자존심, 토바기 김치!**  
최고품질의 재료들로 직접 정성을 다해 만들어 더욱 맛있습니다.

|   |   |   |  |
|---|---|---|--|
| <p>CJ BEKSUL Plum Syrup<br/>CJ 백설 매실청<br/>36.16fl.oz.<br/><b>\$7.99</b></p> | <p>Water Drop Patterned Bath Slippers<br/>물방울 욕실화<br/>\$5.99<br/><b>\$3.99</b><br/>pair Pink/Blue Free Size (260mm)</p> | <p>LG Perioe Dental Floss<br/>LG 페리오 치실<br/>\$2.59<br/><b>\$1.99</b><br/>ea. Mint Wax 50m</p> | <p>KEEP BOB Food Container<br/>킵밥 전자렌지 밀폐용기<br/>\$2.99<br/><b>\$1.99</b><br/>350mL/ea. (4ea./pkg.)</p> |
|---|---|---|--|

**BURLINGTON**  
3 Old Concord Rd,  
Burlington,  
MA 01803

본 세일 광고는 BURLINGTON지역에만 해당됩니다. 편집상 오자나 탈자가 있을 수 있습니다. \*각 매장 상황에 따라 상품의 판매 수량과 세일 가격 등이 변경 및 제한될 수 있으며, 조기 품절 될 수 있습니다. \*BOX세일 아이템을 제외한 모든 세일 아이템은 BOX단위로 판매하지 않습니다. \*H마트에서 크레딧 카드를 사용할 수 있습니다. This ad only pertains to our Burlington locations. During the editing process, there may be mistypes/misprints. Each location may be subject to limited availability, as well as their sale prices. Some products may be sold out. If a product is not listed as a boxed sale item, it cannot be purchased as a boxed sale item. All H Mart locations accept all major credit cards.



경험과 전문성으로 여러분의 소중한 자산을 책임지겠습니다

대표 나 원 태

617.642.3156

won@bostonpremierrealty.com

### OUR AGENTS



이 제 봉

781.654.5281

jblee@bostonpremierrealty.com



애 나 정

617.780.1675

anna@bostonpremierrealty.com



Nikkie Park

617.447.0591

nikkiepark@bostonpremierrealty.com

### TOP 에이전트가 여러분의 선택을 도와드립니다

Residential • Commercial • Business • Investment • Property Management



크리스틴 손

773.968.2651

christine@bostonpremierrealty.com



신 보 경

508.361.6064

boshin@bostonpremierrealty.com



줄리 전

978.494.2043

julie@bostonpremierrealty.com



오 성 빈

978.505.3736

osb@bostonpremierrealty.com

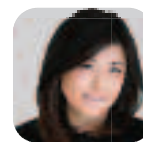

비비안 유

617.935.2713

vivian@bostonpremierrealty.com



이 현 주

401.935.3397

hyunju@bostonpremierrealty.com



Ritika Chopra

617.697.1191

r Chopra@bostonpremierrealty.com



이 준 균

617.543.5728

jun@bostonpremierrealty.com



차 민 영

651.402.5194

minyoung@bostonpremierrealty.com



최 은 경

781.690.4389

chrischoi@bostonpremierrealty.com



이 영 순

781.800.3412

bostonyi@bostonpremierrealty.com



Shirley Zhao

857.231.0316

shirley.zhao@bostonpremierrealty.com



Nancy Wang

617.230.9952

nancywang6000@bostonpremierrealty.com



WWW.BOSTONPREMIERREALTY.COM



경험과 전문성으로  
여러분의 소중한 자산을  
책임지겠습니다

## FEATURED LISTINGS



### ● 세탁소 매매

보스톤남쪽, 타운센터에 위치한 Full Plant, 안정된 고객과 매상, 소유주 은퇴, 하이드로카본.

Asking \$300,000



### ● 커머셜 빌딩

보스톤 북쪽 시티에 위치, 메인스트리트 선상, 주요 체인점들 주변, 5 Units 리테일 스토어 식당, 세탁소, 이발소 테넌트

Asking \$825,000

## LISTINGS



### ● 세탁소 건물 + 비즈니스

현재 영업중인 Full Plant 세탁소 건물, Watertown 재개발 상권(호텔, 콘도, 쇼핑몰, 콘도, 연구실...)과 레지덴셜이 맞물린 위치, 파킹 5 가능

Asking \$999,000



### ● 드랍오프 세탁소

보스톤 남쪽에 위치(Norwell) 영업중인 Drycleaner 드롭 오프 & 얼트레이션 오랜기간 운영으로 꾸준한 단골이 많음

Asking \$53,000



### ● 세탁소 매매

안정적인 매상, 두터운 고객층, 보스톤 북부에 위치한 Full Plant 년매상 \$250,000

Asking \$189,000



### ● 커머셜 빌딩

보스톤 북쪽에 위치, 1층 식당, Property 텍스 저렴 2&3층 Residential 아파트, 월 렌트 인컴 \$5,500

Asking \$650,000



### ● 네일샵 매매

T 스테이션에 가까운 위치, 연매상 80만불이상 철저한 고객관리로 안정된 인컴, 전용주차장

Asking \$380,000



### ● 세탁소 매매

Full Plant, 보스톤 북동쪽 타운 확보된 단골고객들 리뷰&매상 좋은 세탁소

Asking \$200,000



### ● 네일샵 매매

트래픽 많은 좋은 위치, 넓은 전용 주차장 확보된 고객과 안정된 직원들

Asking \$110,000

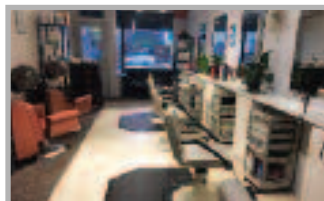

### ● Lexington Hair Salon

exington 사업성이 좋은 위치에 있는 헤어사롱, 26년 주인이 직접 운영해서 단골 손님이 많음.

Asking \$45,000



### ● Westford Nail salon

단골 손님이 많고 매상이 계속오르는 네일사롱 Manicure 6, Pedicure 6

Asking \$170,000

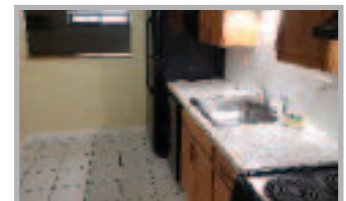

### ● 아파트 렌트

Winthrop 위치, 로건공항과 보스톤 10분거리 저렴한 렌트비, 주차 2대 가능, 수영장 시설 2 Beds & 1 Bath

Asking 월 \$1,800 (네고 가능)



### ● 네일샵 매매

높은 매상과 안정된 고객층 고급스런 인테리어 최상의 비즈니스 투자

Asking \$320,000



### ● 커피샵 매매

보스톤 북쪽 타운, 연매상 20만불 이상 확보된 단골 고객, 부담없는 렌트비 1200 sq.ft.

Asking only \$90,000 Price Reduced



### ● Waltham Flower shop

오너가 20년을 운영, Main St 에 위치, 꾸준하게 잘 되는 비즈니스, 단골 손님을 많이 확보

Asking \$100,000



### ● 드랍오프 세탁소

30년간 영업중인 드랍 오프 세탁소 매매, 안정된 고객과 수익, 주인 은퇴, 좋은 위치, Marblehead, MA 1700 SF.

Asking \$50,000



### ● 미용실(hair Salon)

잘 꾸며진 영업중인 미용실 매매, 안정된 고객과 수익, 1200 SF, Lexington

Asking \$110,000

# 박지원 · 심재철 · 정진석 등 중진들 흔들...주호영, 김부겸에 앞서

중앙일보-입소스 여론조사...김원이 · 이재정 · 박수현 각각 우위  
충남 · 경기 · 대구 등 비례투표에선 미래한국당이 더시민 앞서

(서울=뉴스1) 김정률 기자 = 전남 목포에서 김원이 더불어민주당 후보가 박지원 민생당 후보를 10.0% 포인트 앞서는 것으로 조사됐다.

31일 중앙일보에 따르면, 중앙일보가 입소스에 의뢰해 26~27일 목포에 거주하는 만 18세 이상 남녀 501명을 상대로 실시한 여론조사에서 김 후보에게 투표하겠다는 응답은 41.2%로 31.2%를 기록한 박 후보를 앞섰다. 윤소하 정의당 후보에게 투표하겠다는 응답은 15.9%였다.

김 후보는 30세 미만을 제외한 전 연령층에서 강세였다. 김 후보는 30대 (38.8%), 40대 (48.4%), 50대 (47.1%), 60세 이상(38.9%)에서 상대 후보들을 앞섰다. 박 후보는 30대 미만에서 37.7%로 다른 후보에 비해 강세였다. 윤 후보의 주 지지층은 30대(21.1%), 40대(19.1%)였다.

'지지 여부와 관계없이 누가 당선 될 것으로 보느냐는 질문에는 김 후보가 40.8%를 얻어 박 후보 (33.3%)보다 앞섰다.

목포 유권자들의 비례대표 지지 정당은 더불어민주당(34.8%), 정의당(20.0%), 열린민주당(12.5%), 민생당(9.5%), 미래한국당(3.3%), 국민의당(2.4%) 순이었다.

충남 공주 · 부여 · 청양에선 박수현 민주당 후보가 정진석 미래통합당 후보를 10% 포인트 앞선 것으로 조사됐다.

해당 기관이 지난 24~25일 공주 · 부여 · 청양에 거주하는 만 18세 이상 남녀 502명을 상대로 실시한 여론조사에서 박 후보에게 투표하겠다는 응답(44.6%)은 정 후보(34.4%)보다 10.2%포인트 많았다. 무소속 김근태 후보가 7.5%를 차지했다.

지역별로는 공주에서 박 후보가 정 후보를 13.3%포인트 앞섰고, 부여(8.4%포인트)와 청양(4.3%포인트)에서도 정 후보보다 높았다.

공주 · 부여 · 청양 유권자들의 비례대표 지지정당은 미래한국당(31.8%), 더불어민주당(22.8%), 정의당(9.9%), 열린민주당(9.9%), 국민의당(4.6%) 순이었다.

경기 성남분당갑에서는 김병관 민주당 후보가 김은혜 통합당 후보를 앞선 것으로 나타났다.

해당 기관이 26일부터 양일간 성남분당갑의 만 18세 이상 503명을 대상으로 조사한 결과, 김병관 후보(45.6%)가 김은혜 후보(35.3%)를 10.3%포인트 차로 앞섰다.

김병관 후보는 40대(61%)와 화이트칼라(52.9%)에서, 김은혜 후보는 60세 이상(51.2%)과 자영업(45.7%)에서 우위를 보였다. 김병관 후보의 경우 지지를 바꿀 수도 있다는 답변(29.2%)이 김은혜 후보(22.8%)보다 높았다.

성남분당갑 유권자들의 비례대표 지지정당은 미래한국당(30.3%), 더불어민주당(18.5%), 열린민주당



제2대 국회의원 선거 후보 등록 첫날인 28일 전남 목포시선거관리위원회에서 민주당 김원이, 민생당 박지원, 정의당 윤소하가 각각 후보 등록을 했다.

(13.6%), 정의당(13.2%), 국민의당(4.3%) 순이었다.

현역 국회의원 3명이 출마한 경기 안양동안을에서는 이재정 민주당 후보가 심재철 통합당 후보를 앞섰다.

같은 업체가 안양동안을 주민 501명에게 이번 총선에서 누구에게 투표할 것인지 물었더니 이 후보라고 답한 비율이 48.3%로 심 후보(35.0%)보다 13.3%포인트 높았다. 추혜선 정의당 후보는 6.4%를 기록했다.

이 후보는 40대(66.0%)와 화이트칼라(57.9%)에서, 심 후보는 60세 이상(56.1%)과 자영업(51.1%)에서의 지지도가 높았다.

안양동안을 유권자들의 비례대표 지지정당은 미래한국당(24.7%), 더불어민주당(21.5%), 열린민주당(14.4%), 정의당(14%), 국민의당

(8.2%) 순이었다.

'대구의 정치1번지' 수성갑에서는 주호영 통합당 후보가 김부겸 후보를 앞섰다.

지난 27~28일 대구 수성갑 유권자 506명을 대상으로 조사한 결과, 주 후보에게 투표하겠다는 응답자가 44.8%로 김 후보(37.4%)를 오차 범위(±4.4%포인트) 내인 7.4%포인트 차로 앞섰다.

김 후보는 20~40대에서, 주 후보는 50~60대 연령층에서 지지율이 높았다. 이진훈 무소속 후보는 5.9%,곽성문 친박신당 후보는 1.6%였다.

비례대표 정당 호감도는 미래한국당(40.9%), 더불어민주당(14.8%), 정의당(7.8%), 국민의당(7.2%), 열린민주당(6.6%), 우리공화당(1.3%) 순으로 나타났다.

이번 조사는 중앙일보가 입소스에 의뢰해 경기 성남 분당갑, 안양

동안을, 대구 수성갑, 충남 공주 · 부여 · 청양, 전남 목포에 거주하는 만 18세 이상 남녀 유권자를 대상으로 무선 가상번호(79.2~80.1% 비율)에 유선 임의전화걸기(RDD)를 결합한 전화면접조사 방식으로 진행했다.

안양 동안을과 공주 · 부여 · 청양은 24~25일 501~502명, 성남 분당갑, 대구 수성갑 · 목포는 26~27일 501~506명을 조사했고 유 · 무선 평균 응답률은 지역별로 10.2~20.4%다. 2020년 2월 말 행정안전부 주민등록 인구 기준으로 지역 · 성 · 연령별 가중값(셀 가중)을 부여했고 표본오차는 95% 신뢰 수준에서 최대 ±4.4%포인트. 자세한 내용은 중앙선거여론조사심의위원회 홈페이지 참조하면 된다.

jrkim@news1.kr

## 엘프가 선정한 BOSTON BEST SUSHI 오빠 스시와 함께!



사시미만 생각날때: 우럭, 광어, 도다리 각 \$60 (스끼다시 3종류 제공)  
회덮밥, 한치회무침, 생선뼈 매운탕도 강추!



더 넓은 공간에서  
맛있게 즐기세요!

### 한국식 회정식:

4인이상 \$40/1인, 3인 각 \$50, 2인 각\$60

사시미와 매운탕, 스끼다시, 생굴, 성게알, 대합, 생선찜, 아구간, 참치초밥, 불마끼, 참치타다끼, 방어목살구이, 새우튀김, 열빙어튀김, 오징어튀김, 스킨버터구이, 해물라면, 아이스크림

한국식 회정식을 즐기세요!

yelp BOSTON BEST SUSHI!

OPPA SUSHI

617.202.3808

185 Harvard Ave, Allston, MA 02134

# 공적부조 (PUBLIC CHARGE) 개정안 시행에 대하여 (3)

- 2020년 2월24일부터 새로운 양식 (I-944) 반드시 제출해야 -

## VI. 자주 접하는 Q & A

**Q1: 20년전에 미국에 도착하여 지금은 비 자기한을 초과하고 가족과 체류하고 있습니다. 내년에 21세 시민권자인 아들을 통해서 영주권신청을 하려합니다. 미국체류하며 그동안 어떠한 정부보조도 받은적이 없지만, 아들이 학생이고 수입이 없어 걱정인데 초청이 가능할까요?**

**A1:** 가능하지만 많은 입증서류가 필요합니다. 이번 공적부조법안 시행 이전에는, 사실 어렵지가 않았습다. 초청인-아들 시민권자가 수입이 전혀 없어도, 추가보증인을 설정하고 그의 수입과 재산보유내역을 증빙하면 문제가 없었습니다. 그러나, 시행이후에는 그전에는 전혀 문제가 안되었던 영주권신청인의 모든 조건을 고려합니다. 나이 (61세이상이면 고용능력이 떨어짐으로 불리), 건강 (공공의료보험이 없다면 사설건강보험 가입유무), 가족상황 (부양가족 유무), 자산과 재정상태 (자산을 포함 채무, 과산신고 유무등), 교육과 직업스킬 (대학졸업및 기타 자격증 유무)를 전체적으로 고려해서, 영주권 취득후 공적부조 가능성이 희박하다는 기준을 적용합니다. 물론 추가보증인은 기본적으로 추가되어

야하며, 과거와 다르게 추가보증인과의 관계 (아무런 친밀도가 없으면 불리) 그리고 FPG (Federal Poverty Guideline)의 125% 수입 보다는 250%이면 더욱 유리하게 고려되도록 하였습니다. 만일 본인께서 세무보고를 하고있다면, 과거에는 고려치 않았지만, 이번시행령 이후에는 아주 유리하게 작용합니다. 결론적으로 말씀드리면, 신청가능하나 철저한 준비가 선행되어야 하며 영주권취득은 과거보다 훨씬 어렵다고 하겠습니다.

**Q2: 이번 공적부조 개정안을 보면 영주권 초청인이 아니라, 영주권 신청자에게 정말 엄청난 재정자료를 요구하고 있는데, 인터뷰 때 어떤 기준으로 이민관이 가부를 결정하나요? 그리고, 인터뷰에 떨어진다면 어떤 구제책이 있습니까?**

**A2:** 딱히 결론이 없습니다. 이민관의 재량이 아주 중요한데, 이민관이 이민초청인 뿐만아니라 영주권신청인의 모든 재정조건을 고려한후, 전체상황 (Totality of Circumstances)을 비추어 앞으로 정부혜택을 받을 가능성 (More than likely than not) 이 있는지에 따라 결정합니다. 결정을 유보하고 추가서류 요청을 발부할수 있으며,

이때 이번 시행령에 신설된것이 이민관의 일방적인 재량으로 (영주권초청인이 미리 준비하는게 아니라) 본드설정 (I-945양식)을 요구할수 있습니다. 본드액수는 최소 \$8,100부터 몇만불까지 결정되며, 신청자의 자산으로 구입하든지 아니면 본드 대행사를 통해 구입할수 있습니다. 그리고, 담보금은 영주권신청인의 사망, 영주권 5년유지, 시민권자가 될때까지 유효하며, 그 이후에는 I-356양식을 통하여 반환될수 있습니다.

**Q3: 가족초청으로 이미 영주권을 신청하여 인터뷰만을 기다리고 있습니다. 이번 공적부조 개정안에따라 어떠한 서류를 추가로 준비해야 하나요?**

**A3:** 없습니다. 이번 개정안 적용은 “신청시점”을 기준하지 “인터뷰시점”이 아닙니다.

**Q4: 취업을 통하여 I-140 (고용주청원서)와 I-485 (영주권신청서)를 제출할 예정이며, I-140승인이 떨어지면 영주권인터뷰를 준비하려 합니다. 가족초청이 아닌 취업영주권에도 이번 공적부조 개정안이 적용되나요?**

**A4:** 적용되지만, 가족초청이민보다 훨씬 유리한것이, 대부분의 취업신청자는 취

업카드가 발급되었기에 이미 스스로 취업과 동시에 세무보고도 하고 있기에, 공적부조 가능성은 희박할것으로 판단됩니다.

**Q5: 가족초청 쿼타가 아직 풀리지 않았지만 곧 풀려 영주권신청을 앞두고 있습니다. 이번 공적부조 개정안에서 요구하는 재정자료를 미리 준비하고 싶습니다. 어떤 유의점이 있을까요?**

**A5:** 일단 과거와 다르게 개정안에서 반드시 요구하는것을 간략드리면: 1) 은행구좌 기록서의 경우, 한번에 입금된것을 막기 위해 12개월치를 요구합니다; 2) (세무보고를 하였다면) 사본이 아닌 IRS TRANSCRIPT를 요구합니다; 3) CREDIT RERORT를 반드시 요구하며 [www.usa.gov/credit-reports](http://www.usa.gov/credit-reports)에 들어가면 받아내는 요령이 게재되어 있습니다.

김성군 변호사  
THE LAW OFFICES OF SONG K. KIM  
781-438-6170  
<http://songkimlaw.com/>

# 보스톤코리아 이제 스마트폰으로 보세요!

## 보스톤코리아 스마트폰 홈화면에 바로가기 추가 하기

보스톤코리아를 핸드폰 홈화면에 바로가기를 두고 언제든지 열어볼 수 있도록 하기 위해서는 :

### 아이폰

- 1 아이폰 사파리 등 브라우저에서 [www.bostonkorea.com](http://www.bostonkorea.com)으로 보스톤코리아에 접속합니다.
- 2 화면을 클릭하면 화면 밑부분에 <저장하기> 버튼이 형성됩니다.
- 3 저장하기 버튼을 클릭한 후 저장하기 화면을 위로 끌어 올리면 <홈화면에 추가>를 선택합니다.
- 4 보스톤코리아 아이폰에 홈 화면에 추가됩니다.
- 5 다시 메인화면을 열면 보스톤코리아아이콘이 보입니다.



### 안드로이드폰

- 1 브라우저에서 [www.bostonkorea.com](http://www.bostonkorea.com)으로 보스톤코리아에 접속합니다.
- 2 우측 상단 세로 점 세개를 터치합니다.
- 3 우측에 열리는 메뉴에서 홈화면에 추가를 터치합니다.
- 4 바로가기 아이콘이 홈 화면에 추가됩니다.
- 5 다시 메인화면을 열면 보스톤코리아아이콘이 보입니다.



보스톤코리아  
[www.bostonkorea.com](http://www.bostonkorea.com)



성양두안 더블뷰 보스턴 한인성당

<COVID-19 확산 비상에 따른 공지>

COVID-19 확산에 대한 주지사 긴급명령과 보스턴 대교구 방침에 따라 추후 공지가 있을 때까지 미사를 포함한 교회의 모든 모임을 중단합니다. 이 기간 동안 교구장 손 오말리 추기경은 교구민들에게 주일 의무를 관면합니다. 주일 가정기도와 대송지침 등을 주보와 함께 본당 홈페이지에 게시하겠습니다.

홈페이지: stdaveluychurch.org
페이스북: www.facebook.com/stdaveluy



45 Ash St. Newton MA 02466 / 617-558-2711
stadparish@gmail.com / stdaveluychurch.org
www.facebook.com/stdaveluy

하나님을 기뻐하는 교회살을 노래하는 교회

나사렛사람의교회

KOREAN CHURCH OF THE NAZARENE

주일예배 오전 11시

“하나님은 가까이 계시합니다.
나사렛사람의교회도
가까이 있습니다.”

900 Main Street
Reading, MA 01867
보스턴 북쪽
I-95 Exit 388
(Rt. 28N)로 나와서
2 마일 왼쪽에 있습니다.
Tel. 781.439.1840

www.npeople.org
담임목사 유경렬



핸디맨 앤디

플러밍, 변기, 욕조, 전기
상가, 가정집, 신, 증축
목수일, 마루, 타일 etc.
식당 후드팬,
식당 장비 수리



상담문의 508.381.9519
508.685.7688



간판 및 사인

LED Sign, Channel Letter,
Truck Lettering, Banner,
Poster, Window Lettering,
Car Sign, All Types of Signs.

617.470.1083
choisigns@yahoo.com

성경대로 믿으며
성경대로 가르치고
성경대로 실천하는 교회

사랑제일교회

LOVE FIRST
PRESBYTERIAN CHURCH

담임 목사: 권종상
Faith Theological Seminary, M.Div.
New York Univ. M.E.
한양대학교 대학원
한기중 대한예수교장로회 미국노회 소속



Table with 2 columns: Service Type and Time. Includes items like 주일 예배, 주일 학교, 전도인 공부, 화요 공부, 수요일 예배, 구역 예배.

\* 모든 예배는 영어로 동시 통역됩니다.
All services are translated in English simultaneously

461 King St. Littleton, MA 01460 Tel: (978) 696-3293, (978) 844-2404
www.lovefirstchurch.com

보스턴 서부 장로교회

Boston-West Korean Presbyterian Church

어머님 마음 같은 교회

주일예배: 오후 2시
중고동부: 오후 2시
금요일기도회: 오후 8시
주일학교: 오후 2시
대학부모임: 주일 12시
구역모임: 구역별로

담임목사: 김학수
www.bostonwestchurch.org

657 Boston Post Road, Weston, MA 02493
교회: 781.894.3958 목사관: 617.969.5803



우스터한인연합감리교회

예수님을 알고
그를 알리자



<예배시간>

주일: 오전 10:30
주일학교: 오전 10:30
금요일기도회: 오후 7:30
새벽기도회: 오전 6:00(화~금)
우스터한국교회: 토 9:30~12:30

담임목사: 김현태
617.780.4178

114 Main St. Worcester, MA 01608
Fax: 508.799.4488
http://workmc.org

Dry Cleaners for Sale ASAP

세탁소 급매

2 locations: Woburn and Westford, MA
- All equipment included

Contact: Ngoc\_suong\_Le@yahoo.com
978-758-6629

Price negotiable - urgent sale due to death in family

보스턴 봉사회

의료보험안내
무료세금보고

Tel. 508-740-9188

코로나 사태
여러분과 함께 이겨나가겠습니다

보스턴코리아는 한번도 가보지 않은 길이지만 중단치 않고 발행합니다.
두꺼운 얼음 밑에서 물은 끊임없이 흐르듯 모든 게 멈춘 순간에도 끊임없이
필수 정보를 전하고 한인간의 네트워크를 연결하겠습니다.
하지만 어려움을 겪는 광고주들로 인해 발걸음이 무겁습니다.
이에 따라 독자 여러분께 도움을 호소합니다.
혹 여유가 되는 분들은 보스턴코리아를 도와주십시오.
보스턴코리아에 도움을 주실 분들은 아래의 주소로 체크를 보내주시면
감사하겠습니다.

161 Harvard Avenue Suite 4D Allston, MA 02134
Payable to : The Boston Korea

보스턴코리아도 어려운 광고주들을 돕겠습니다.
보스턴코리아에 연락을 주시면 적극적으로 돕도록 하겠습니다.
editor@bostonkorea.com

보스턴코리아





조정된 상품 가격 (5월 1일부터. 무료영화는 6월부터 편당 1볼로 변경)

**Plus 상품**

KBS, MBC, SBS, EBS, YOUTUBE

**\$24.99**

**Premium 상품**

KBS, MBC, SBS, EBS, 케이블/종편, YOUTUBE

**\$34.99**

**VIP 상품**

KBS, MBC, SBS, EBS, 케이블/종편, 영화/성인, YOUTUBE

\*전상품 1년 약정

**\$39.99**

총 13개  
Live방송중

**티보  
실시간 한국방송  
서비스 확대**

**지금 전화하세요!  
617.949.1766**

연말뉴스TV **MBN** JTBC / JTBC골프 / 채널A(동아방송) / KIDS / 육아방송 / CBS(기독교방송) / ETN / 바둑TV / 이벤트TV / KTV / 우리방송



# 다메섹 가는 길

“사울아 사울아, 네가 왜 나를 핍박하느냐?” 예수의 음성을 들은 그는 갑자기 시력을 잃고 정신이 혼미해진다. 아나니아의 도움으로 다시 정신을 회복한 그는 3년여 동안의 수행을 거쳐 철저한 예수 추종자로 탈바꿈한다. 극과 극은 통한다는 말처럼, 극적인 전환은 그만큼 극적인 효과를 가져 온다. 정통과 유대인이자 철저한 율법주의자로 예수 추종자들을 색출하여 탄압했던 바울은 이 사건을 계기로 180도 다른 사람이 된다. 이쯤도 그리스어식인 바울로 바꾸고 이방인들에게 예수를 전도하는 열렬한 ‘예수쟁이’가 된다. 그가 세운 수많은 교회에 보낸 서간들은 오늘날 신약성서의 절반에 가까운 13권을 이룬다. 과장하자면 ‘예수교’가 아니라 ‘바울교’라 해도 지나치지 않을 정도로 기독교의 이론과 기초를 집대성한 인물이 바로 바울이다. 예수 추종자들을 탄압하려 다마스쿠스로 가던 길에 그가 겪은 이 사건은 기독교뿐 아니라 인류 역사를 송두리째 바꾸어놓은 변곡점이라고 해도 과언이 아닐 것이다.

만난 적도 없을 뿐더러 이미 십자가에 못박혀 죽은 예수의 시선을 끌기 위해 바울이 뛰는 행동을 한 것도 아니고 노이즈 마케팅을 한 것도 아니다. 그보다 더 악독하게 예수 추종자들을 탄압한 바리새인들도 많았을 터이다. 그런데도 그는 어떻게

예수에게 ‘픽업’ 되었을까. 하나님의 계획을 인간의 머리로 이해할 수는 없을 테지만 나는 바울이 부럽다. 신비체험이 아니어도 좋다. 나에게도 그가 겪은 종류의 변곡점이 왔으면 좋겠다는 말이다. 가던 길을 과감히 던지고 새 길로 들어서게 되는 체험 말이다.

바울과 비교할 바는 못 되겠지만, 세속의 역사에도 ‘다메섹 가는 길’과 유사한 변곡점의 사례는 수없이 많다. 이성계는 위화도에서 돌아섰고, 원효는 어느 노숙지에서 해골에 물을 떠 마신 후 중국로의 유학길을 포기했다. 슈바이처는 안락한 의사생활을 접고 아프리카로 갔다. 육신을 구하는 의술을 버리고 영혼을 구하는 사목의 길로 들어선 사람들은 내 주변에서도 쉽게 본다. 과연 어떠한 ‘다메섹 가는 길’이 그들에게 일어났었는지 알 수는 없다. 하지만 한 가지는 분명하다. 어느 날 나에게도 예수님이 나타나셔서 ‘오르고야 오르고야, 어찌하여 너는 그 길을 아직도 가고 있느냐?’라고 해주신다면 나도 가던 길을 버리고 돌아설 것이다.

계시가 없더라도 가던 길을 계속 가야할지 되돌아서야 할지 결정을 못할 경우가 있다. 이 길이 정녕 하나님이 나를 위해 예비하신 길인지 아니면 잘못된 길인지 의심스러울 때가 있다. 가던 길이 편하기는



다메섹 바울 기념교회

하다. 그러니까 우리는 의구심과 회의에 눈감은 채 가던 길을 계속 가게 된다. 막상 돌아서고자 했을 때는 알 수 없는 미래에 불안해하거나 너무 늦은 것 같아 자신감을 잃는다. 어떤 조사에 의하면, 사람들은 한 일에 대한 후회보다는 하지 않은 일에 대한 후회를 더 많이 한다고 한다. 로버트 프로스트도 말했다시피, 가지 않은 길은 좀 더 매력적으로 보인다. 너무나 매력적이어서, 시도하지 않으면 후회할 것 같아서, 그만 선부른 전환을 시도하고는 후회하기도 한다. 인간은 정말 모순의 동물이다.

젓바퀴를 도는 몰모트처럼, 혹은 다람쥐처럼, 매일매일 똑같은 하루가 오고 또

가는 인생은 얼마나 따분한가. 고갱처럼 직장을 때려치우고 타히티로 떠나고 싶은 적이 어찌 한두 번 뿐이던가. 내일은 다르겠지, 하는 소망으로 우리는 내일을 기다리지만, 막상 내일이 오늘이 되고나면 그게 그거라는 절망을 확인할 뿐이다.

기도응답을 받았다는 수많은 사람들, 하나님의 부름을 받았다는 수많은 사람들. 나는 그들이 부럽다. 선택의 기로에 섰을 때, 아니 가던 길을 열심히 가고 있던 중에라도, 돌아서라는 음성을 듣는다면 얼마나 안심이 되겠는가. 그 결과도 하나님이 책임져 주실 테니까. ‘다메섹 가는 길’이 나에게 언제쯤 올 것인가? 아니, 오긴 올 것인가?



## Susan Ahn 부동산

한인대표 에이전트 #1

고객들의 끊임없는 추천이 증명하는 실력, 신속 정확한 일처리

MULTI MILLION DOLLAR SALES. TOP PRODUCER #1 AGENT

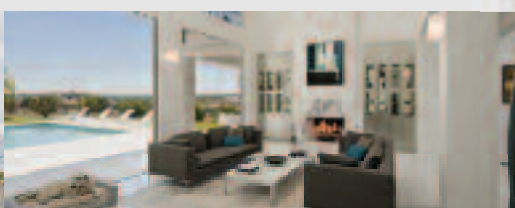

보스톤 최고 명성의 부동산 회사 Centre Realty Group에 소속되어 있고, 20년 넘는 미국 생활과 부동산 노하우로 부동산 구매, 매매, 투자건물, 렌트를 찾아 드립니다. 한국에 계시는 고객은 계약을 하고 바로 입주하실 수 있도록 도와 드립니다.

Cell: 339.224.1512

Kakao ID: susan1223  
Email: susan.ahn@centrerealtygroup.com

1280 Centre St.  
Newton, MA 02459

## 2020년 센서스 인구조사는 여러분의 미래를 만듭니다.

10년마다, 미국에서는 4월 1일 기준으로 국내 거주하는 모든 사람의 수를 출생지, 사용 언어, 또는 미국내 체류 목적과 상관없이 집계합니다. 집계 시 아동과 신생아, 시민권자와 비시민권자, 임시 거주자도 포함합니다.

2020년 인구통계조사  
어떤 정보를 묻나요?



4월 1일 기준 귀하의 주소에 거주하는 총 인원수 • 임대주택입니까, 소유주택입니까? • 전화 번호 • 이름 • 나이 • 생년월일 • 그리고 성별 • 설문 양식을 작성하는 개인과의 관계 • 인종 • 히스패닉계 출신

2020년 인구통계조사  
사라 묻지 않는 내용은 무엇인가요?



2020 인구조사는 사회보장번호 • 돈 • 기부금 • 정당과 관련된 무엇이든 • 은행이나 크레딧 카드 계좌번호 • 시민권 질문 또는 이민 신분여부를 절대 묻지 않습니다.

## 응답은 여러분의 가족과 지역사회에 중요합니다. 여러분의 미래를 만듭니다.



센서스 인구조사에서 집계한 정보는 매년 6,750억 달러의 연방 자금을 분배하는 지표가 됩니다. 이 자금들은 교육, 건강 관리, 노인 센터 및 대중교통을 포함한 주요 서비스에 영향을 줍니다.



지역사회는 센서스 인구조사 통계내용을 활용하여 새로운 도로 건설, 학교 및 응급 서비스가 포함된 다양한 요구사항에 대한 계획을 세웁니다.



기업들은 센서스 인구조사 데이터를 활용하여 공장, 사무실 및 상업 시설이 들어설 위치를 결정합니다.

응답은  
간단합니다.



온라인  
my2020census.gov



전화  
1 (844) 392-2020



인쇄물  
English & Spanish  
only

자세한 내용을 알아보십시오.

United States  
**Census**  
Bureau  
www.2020census.gov/ko

APIA  
ASIAN AND  
PACIFIC ISLANDER  
AMERICAN VOTE

www.apiavote.org/census2020  
HOTLINE: (844) 202-0274

# PHOENIX BUSINESS COMPUTING

Data driven Workflow Management Solutions from Experts  
데이터를 사용한 업무 관리 프로그램 전문회사

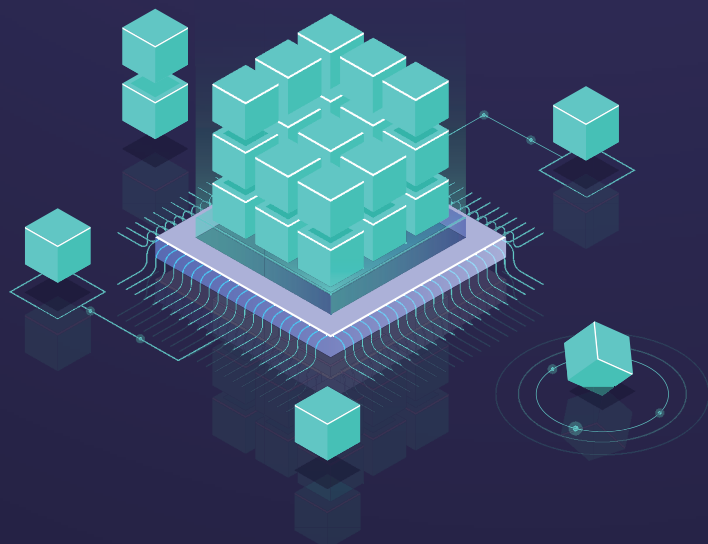

Lead Architecture: Taewon Jin  
taewonjin@phoenixbc.com  
603.205.6679

Phoenix Business Computing, LLC has been building, supporting, and consulting hundreds database related projects for top enterprises and mid-size companies in US in the past 20 years.

Please contact us if you have:

- A project that has been stalled due to:
  - Not clearly defined scope and no project leadership support
  - Budget constraints (expensive to hire outside vendors)
  - Lack of internal database process experts or no internal support staffs
- An immediate need to support:
  - Existing applications, enhancements, or adding new feature
  - Sharing data from various sources and different data formats
  - Automation of data manipulation, integration, and delivery
  - Dynamic reports and timely aggregated data summarizations.
  - Scheduled jobs
- A new project that will automate your workflow management process by sharing data and decisions among people involved.

No charges if no values delivered to your company

피닉스 비즈니스 컨설팅은 지난 20여년간 대기업 및 중소기업의 수백가지 데이터베이스 관련 프로젝트를 컨설팅에서부터 프로그램 제작 그리고 업무지원까지 해왔습니다.

다음과 같은 업무를 원하시면 저희를 찾아주세요:

1. 다음과 같은 이유로 프로젝트가 진전이 없는 경우
  - 업무 범위가 분명하게 설정되지 않았고 리더십의 지원도 없을 때
  - 외부 전문 데이터베이스 회사를 고용하기에는 예산이 부족할 때
  - 사내 데이터베이스 전문가 또는 지원 직원이 없을 때
2. 당장 지원이 필요한 경우
  - 기존의 어플리케이션이 있지만 새로운 기능을 더하거나 보강할 때
  - 다양한 소스와 다른 데이터 포맷 상태의 데이터를 공유하고자 할 때
  - 데이터 조정, 통합 그리고 발송을 자동화 하고자 할 때
  - 빠른 보고와 필요한 시기에 집계된 데이터 요약
  - 예정된 작업들
3. 데이터 공유와 관계자의 의사결정에 의한 작업 관리 절차를 자동화할 새로운 프로젝트가 있을 때

귀하의 회사에 특별한 도움이 되지 못할 경우 돈을 부과하지 않습니다.

# 좌충우돌 얼따리우스의 어리바리 (실패한) 꿀벌 이야기(6)

뉴햄프셔에서

2) 벌들이 겨울에 죽는 가장 큰 이유?  
습도와 공기, 먹이, 병충해  
(1) 그중에 습도가 가장 많은 이유로 죽는다고 한다.

공기만 통하면 습도 문제는 어느 정도 해결이 된다. 그래서 환기구, 통풍구가 너무 중요하다. 그리고 벌통 안에 물이 없어야 한다. 설탕물이건 그냥 맹물이건 이것 먹고 죽기도하지만 습기를 유발한다. 따라서 겨울철에는 물이 없어야 한다. 심지어 꿀도 액체로 된 꿀은 벌을 죽인다. 그래서 수분을 증발시킨 농축된 꿀을 먹어야 한다.

(2) 먹이가 모자라도 죽는다.  
너무나 당연하다. 모든 생물은 먹이가 없으면 죽는다. 위에서 잠시 언급했지만 꿀을 먹는다. 그리고 화분을 먹는다. 그래서 겨울이 되기 전에 꿀이 얼마나 있는지 확인을 하고 비상시를 대비하여 화분 떡과 설탕반죽을 넣어 주어야 한다. 꿀은 하얗게 밀랍으로 봉한 꿀을 넣어 주어야 하고, 겨울이 되기 전에는 약간의 액

체 상태의 꿀이 있어도 괜찮다. 꿀이 모자라는 이유는 겨울에 날씨가 따뜻해도 생긴다. 벌들이 동면을 하면 평소 먹는 양의 1/10을 먹는다. 하지만 동면하지 않은 상태가 되면 꿀 채취는 못하면서 먹는 양은 그대로다. 그렇게 되면 꿀이 모자란다. (화씨로 44~50도가 되면 벌들은 추워서 벌통 밖으로 나가서 채집도 못하고, 나가더라도 얼어 죽고, 벌통 안에서 정상적인 활동을 한다. 이렇게 되면 일 년 내내 벌이 놓은 꿀을 다 주어도 모자란다. 그래서 어떤 양봉업자들은 화씨 40~42도로 방을 만들어서 벌들을 그곳으로 옮겨 겨울내기를 한다.) 벌들의 동면은 완전한 숙면이 아니라 반 숙면이라고 생각하면 된다. 거의 움직임은 멈춘 상태에서 열을 내기 위한 비비는 운동만 한다. 그래야 그 열들이 모여서 여왕벌은 겨울철에도 따뜻하게 겨울을 날 수 있기 때문이다. 그리고 벌들의 특성을 다 아는 것은 아니지만, 벌들은 자신들이 생각할 때에 먹은 것이 부족하다고 생각하면 스스로 굶고

일만 하다가 지치고 기진하고 먹지 못하여 힘이 없을 때까지 일하다가 죽는다. 그리고 앞에서도 말했지만, 자신들이 만든 것을 더 좋아한다. 따라서 한 해 동안 모아 놓은 꿀과 화분이 충분하면 인간이 넣어준 것들은 입도 대지 않는다.

(3) 병충해로 인하여 죽는다.  
이 부분이 저에게는 가장 큰 약점이다. 너무 병충해 종류가 많다. 아직도 잘 모른다. 작년까지만 해도 가장 많은 피해를 주는 한 종류를 알고있어서 그 하나는 처리를 했는데, 이제는 이것마저도 범으로 금했다. 면허를 가진 사람만이 다룰 수 있게 했다. 비용추가 요소가 생겼다는 말이다.

〈사족(蛇足)〉 벌통 속에 있는 꿀의 종류  
벌통 속에는 3종류의 꿀이 있다.  
꽃에서 처음 가져오는 꿀을 (저는 ① 꽃꿀이라고 부르는) ①넥타(nectar 화밀), 넥타를 한번 먹고 뱀은 ②꿀, 그 꿀을 벌의 날개 짓으로 수분을 증발시킨 ③농축 꿀이 있다. 이 ③농축 꿀은 벌들이 하

얇게 밀랍을 한다. 날씨가 따뜻할 때에는 아무 꿀이나 먹어도 되지만, 겨울철에는 바로 이 농축 밀랍 된 꿀만 먹어야 한다.

우리는 벌이 꽃에서 채취한 것을 벌들이 먹고 뱀고, 또 먹고 뱀은 것을 먹는다. 벌통에 꿀이 많으면 좋은가? 주변에 꿀이 될 꽃 꿀이 많다는 의미에서는 좋은 것이다. 하지만 결코 좋은 것만은 아니다. 왜냐하면 벌통에 꿀이 넘치면 벌들이 돌로 나누어서 한 무리가도 망을 가거나, 꿀을 따라 가지 않는다. 게으른 벌들이 된다. 벌들도 사람과 똑같이 한번 게으르면 자꾸 게으러져서 꿀이 필요할 때에도 꿀을 따라가지 않는다. 그래서 결국 그 벌통에 있는 벌들은 다 죽는다. 그러면 어떻게 해야 하는가?

두 가지 방법이 있다.  
첫째는 꿀을 수확(채밀採蜜)해서 꿀을 없애는 것과 둘째는 벌통을 더 확장하는 것이다.

4월 5일 - 4월 11일

## 재미로 보는 주간운세 지문철학원

www.askjiyun.com  
213-739-2877

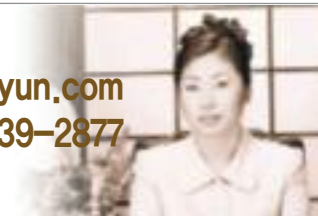

**쥐띠 | 흐릿한 미소를 짓게 해주는**

●운수: 반갑고 기쁜 소식을 듣게 됩니다. 세상을 다 가진 듯 흐릿한 미소를 짓게 해주는 일이 있을 것입니다. ●금전: 가까이 좋은 정보가 있으니 귀 기울여서 듣고 눈을 크게 뜨고 보세요. 금전과 관련해서 도움 받게 됩니다. ●애정: 점수를 딸 수 있는 기회가 왔으니 잘 활용해야 합니다. 자신들도 모르게 서로에 대한 감정이 싹트는 계기가 생깁니다. 96, 84, 72, 60, 48, 36년생은 7, 11일 길일. 6, 9일 주의.

**소띠 | 깨끗하게 받아들이는 것이**

●운수: 내 손에 없는 것을 찾으려 하지 말고 이미 주어진 것에 감사하는 마음을 갖도록 하세요. ●금전: 생각지도 않게 지출할 일이 발생하거나 자금 압박을 받을 수 있습니다. 미리 대책을 세우고 철저한 금전 관리가 필요합니다. ●애정: 무엇이든지 어슬프게 하면 차라리 안하느니만 못합니다. 이왕에 보줄 것이라면 깨끗하게 받아들이는 것이 좋습니다. 97, 85, 73, 61, 49, 37년생은 6, 8일 길일. 7, 10일 주의.

**범띠 | 유리한 변수가**

●운수: 긍정적으로 생각해야 좋은 아이디어도 떠오를 것입니다. 해결책을 찾으려면 나무보다는 숲을 보는 넓은 시야가 필요합니다. ●금전: 두정을 열어봐야 알 수 있다는 말처럼 결정적인 마지막 순간에 금전적으로 유리한 변수가 생기겠습니다. ●애정: 부부의 마음이 화합하니 집안 분위기가 좋아집니다. 자녀에게도 좋은 영향을 주게 될 것입니다. 98, 86, 74, 62, 50, 38년생은 6, 9일 길일. 8, 11일 주의.

**토끼띠 | 첫 발을 내딛게 되는**

●운수: 행복으로 가는 계단에 첫 발을 내딛게 되는 순간이 오고 있습니다. 훗날에 중요한 의미를 줄 것입니다. ●금전: 되로 주고 말로 받는 운세이니 여러 면에서 유리하게 작용합니다. 수입은 늘어나고 지출은 적어질 것입니다. ●애정: 싱글은 새로운 만남이 다가오고 있습니다. 함께 있는 시간이 즐거워서 흘러가는 시간이 무척이나 빠르게 느껴질 것입니다. 99, 87, 75, 63, 51, 39년생은 7, 10일 길일. 9, 11일 주의.

**용띠 | 생각을 단순하게**

●운수: 생각을 단순하게 하도록 하세요. 복잡하게 생각할수록 머리만 아프고 해결책은 나오지 않습니다. ●금전: 지출에 신경 써야 합니다. 금전적으로 도와줄 수 없는 상황에 도움을 요청하는 사람 때문에 난처해질 수 있습니다. ●애정: 본의 아니게 자꾸 옛날이 되고 있습니다. 속마음과는 다르게 하는 말과 행동이 문제를 야기한다는 것을 알아야 합니다. 88, 76, 64, 52, 40, 28년생은 6, 11일 길일. 5, 10일 주의.

**뱀띠 | 길게 내다보고**

●운수: 갑자기 한꺼번에 밀렸던 일을 처리하느라 정신없이 바쁘게 지나갑니다. 건강에 무리가 가지 않도록 잘 조절해야 하겠습니다. ●금전: 길게 내다보고 현명하게 판단을 내리면 그 덕으로 이익을 보게 될 것입니다. ●애정: 서로가 함께 속마음을 털어놓고 얘기를 하는 시간을 만들어야 합니다. 오해도 풀리고 새롭게 알게 되는 것도 많을 것입니다. 89, 77, 65, 53, 41, 29년생은 9, 10일 길일. 5, 11일 주의.

**말띠 | 누구하고도 비교하지 말아야**

●운수: 생각이 너무 많아지면 쓸데없는 것까지 생각하게 됩니다. 하고자 하는 일을 도리어 방해하는 격이 될 수 있습니다. ●금전: 그 누구하고도 비교하지 마세요. 가진 것이 많고 적은 것을 신경 쓰기 시작하면 마음만 불편해집니다. ●애정: 영혼한 사람에게 화풀이를 할 수 있습니다. 배우자가 밍글고 자식이나 다른 사람까지 미워하지 말아야 합니다. 90, 78, 66, 54, 42, 30년생은 5, 8일 길일. 6, 9일 주의.

**양띠 | 처음부터 잘해야**

●운수: 처음부터 잘해야 합니다. 틈틈이 잘 쌓지 않은 탐은 결국 오래가지도 못하고 문제가 생기게 되어 있습니다. ●금전: 조금만 마음을 비우세요. 괜한 욕심을 내다가는 이도저도 아닌 결과를 보게 될 수 있습니다. ●애정: 내 마음을 알아주는 사람이 이리도 없냐고 속으로만 한탄하지 마세요. 믿음만한 사람에게 속내를 털어놓으면 편안해집니다. 91, 79, 67, 55, 43, 31년생은 6, 9일 길일. 5, 10일 주의.

**원숭이띠 | 좋은 결과를 기대해도**

●운수: 진취적이고 발전적인 내일을 위해서 철저한 계획을 세워야 하는 시기입니다. 좋은 결과를 기대해도 되겠습니다. ●금전: 오랜만에 반가운 손님이 찾아오거나 매상이 증가합니다. 꼭 필요했던 것을 큰 마음먹고 구입하게 되니 기분도 좋아집니다. ●애정: 이렇게 좋을 것을 왜 진작 하지 않았을까 후회하지 말고 지금부터라도 시작하면 됩니다. 92, 80, 68, 56, 44, 32년생은 7, 11일 길일. 5, 8일 주의.

**닭띠 | 하루하루가 새롭고**

●운수: 좋은 사람을 만나니 하는 일을 더 즐거운 마음으로 하게 됩니다. 함께 웃을 수 있는 시간이 있어서 그동안 쌓였던 스트레스가 다 사라집니다. ●금전: 지금까지 열과 성의를 다해서 일한 것이 드디어 빛을 보게 됩니다. 일이 성사되면서 자연스럽게 수입도 따라옵니다. ●애정: 작은 곳에서 행복을 느끼면 하루하루가 새롭고 신나게 보낼 수 있습니다. 93, 81, 69, 57, 45, 33년생은 7, 8일 길일. 6, 9일 주의.

**개띠 | 빨리 대화로 풀어야**

●운수: 제대로 안 할 거면 처음부터 안 하느니만 못한 것입니다. 정말 꼭바로 할 자신이 없으면 처음부터 나서지 않는 것이 좋습니다. ●금전: 계약이나 거래는 시도하지 말아야 합니다. 자칫하다가는 손해를 볼 수 있습니다. ●애정: 침묵이 길어질수록 오해를 증폭시킬 뿐입니다. 심각하게 되기 전에 빨리 대화로 풀어야 할 것입니다. 94, 82, 70, 58, 46, 34년생은 6, 9일 길일. 7, 10일 주의.

**돼지띠 | 한 걸음부터 차근차근 걸어가야**

●운수: 갈 길은 멀고 할 일이 많은 때입니다. 아무리 급하다라도 한 걸음부터 차근차근 걸어가야 합니다. ●금전: 필요 이상의 지출로 돈이 빠져나갈 수 있습니다. 원가를 구입하기 전에 꼭 필요한 것인지 생각해야 합니다. ●애정: 자신도 마음대로 할 수 없는 것을 두고 이렇게 하라 저렇게 하라 하는 사람이 있겠습니다. 잘 참고 넘어가야 합니다. 95, 83, 71, 59, 47, 35년생은 6, 10일 길일. 5, 8일 주의.

## 구인

광고 문의 617-254-4654

2/21  
Tubi spa 보스톤 4곳 매장, 체스넛힐커플리, 노소, 벌링턴에서 네일 테크니션을 구합니다  
T. 617-775-1010

12/6  
아리수 코리안 레스토랑  
홀에서 일하실 분 구함  
T. 978-466-8688

10/18  
웨스터보로에 있는 한국 식당에서 함께 일할 웨이터, 웨이추레스 구합니다.  
T. 508-366-8898

## 사고 팔고

광고 문의 617-254-4654

2/14  
좋은 조건으로 리틀부산 식당 판매합니다.  
렌트 저렴, 좋은 위치, 리커 라이선스  
주인 은퇴, 상담 환영합니다.  
T. 978-897-5107

## 생활서비스

광고 문의 617-254-4654

10/18  
보스톤지역 자동차 출장 수리 헤드립니다.  
모든 브랜드 차종, 모든 파트 수리 가능합니다.  
T. 646-510-6022

## 장 음식 주문

- 김밥 및 떡 전문
- 생일잔치, 교회모임
- 돌, 회갑, 계모임 음식
- 대학교 파티, 결혼식
- 저렴한 가격
- 맛있고 풍부한 음식

Tel: 781-648-0584

# '해투4' 휴지가...유재석 "새로운 시작을 위한 이별" 소감

(서울=뉴스1스타) 장아름 기자 = 19년간 쉽 없이 달려온 '해피투게더4'가 오는 2일 방송을 마지막으로 시즌 4를 종료, 휴지를 갖는다.

2일 방송되는 KBS 2TV '해피투게더 4'에는 과거 '해피투게더3' MC였던 엄현경을 비롯해 3MC의 절친 허경환, 조우종, 남창희가 출연해 '수고했어 친구야' 특집을 빛낼 예정이다.

유재석 전현무 조세호, '해피투게더'를 이끌었던 3MC들의 절친한 친구들이 모인 만큼 어디에서도 들을 수 없었던 솔직한 이야기들과 '찐친'들의 '찐 폭로'들이 오갔다는 후문이다.

절친들이 출연하는 프로그램을 모두 꿰고있는 유재석을 향해 "TV 화면 16분 할설이 제기된 것은 물론, 억울함의 대명사 조세호가 조우종 결혼식에 참석 못한 사연부터 '눈밑 지방 재배치'로 새 삶을 얻은 전현무, 남창희의 간증토크, 유재석의 연예계 최애 애착 인형이 공개 되는 등 절친끼리만 주고받을 수 있는 환상의 티키타카로 마지막 목요일 밤을 웃음으로 꽉 채울 예정이다.



한편 이날 마지막 방송은 '해피투게더4' 시즌을 함께 했던 3MC의 숨겨왔던 마음 속 이야기와 시청자들을 향한 감사의 인사도 함께 전해진다.  
2003년부터 약 17년간 해피투게더를 진행해 온 유재석은 "'해피투게더'를 아껴주신 많은 시청자 여러분들께 감사드립니다. 이건 새로운 시작을 위한 이별"이

라며 진심이 가득 담긴 소회를 밝혔다. 이는 전언이다.  
잠시 시즌을 멈추고 휴지를 갖는 '해피투게더'가 추후 어떠한 모습으로 다시 돌아올지 기대감을 안기고 있는 가운데, 마지막 여정은 이날 오후 11시 10분에 방송된다.  
aluemchang@news1.kr

# 차승원 · 유해진 · 손호준, 4년만의 '삼시세끼' 어촌편...4월말 방송

(서울=뉴스1스타) 장아름 기자 = tvN '삼시세끼'가 어촌편으로 돌아온다.

tvN 관계자는 1일 뉴스1에 "'삼시세끼 어촌편'이 돌아온다"며 "차승원, 유해진, 손호준이 출연할 예정"이라고 밝혔다.

이어 "오는 4월 말 방송 예정이며, 현재 제작 준비 중으로 촬영 시기나 장소 등의 내용은 공개하기

가 어려운 점 양해 부탁드립니다"고 전했다.

차승원 유해진이 출연하는 '삼시세끼'는 지난 2016년 7~9월 방송된 고창편 이후 약 4년 만이다. 앞서 두 사람은 '삼시세끼'가 아닌, '스페인 하숙'(2019년 3~5월 방송)에 출연했다. 막내 손호준까지 함께 하는 오랜만의 '삼시세끼'가 또 한번 사랑을 받을지 주목된다.  
aluemchang@news1.kr



## 다문화 선교교회

Intercultural mission Church

담임 목사: 김동섭(Sam Kim)

## 가족 영어예배 사역

2세, 3세들을 위한 영혼의 쉼터

57 PETERS ST, NORTH ANDOVER, MA 01845



"광고는 영화다"

Nabis Studio

6177565744

ozio@hotmail.com

175 Harvard Ave, Allston, MA 02134

이벤트사진, 여권사진, 그래픽디자인 서비스

OTK 김원태 건축사  
Registered Architect • NCARB • CDT • LEED AP  
MA Licensed Real Estate Salesperson

## 건축 & 시공

20년 이상의 전문적인 경험  
매사추세츠 건축사 전문 라이선스 보유  
독일 프랑크푸르트 대학교 건축학과 졸업  
기획 · 설계 · 허가 · 시공 · 관리  
각종 건물 신축 · 증축 · 개축

We can Design Build your home!  
Please call us for your major and mid-size renovation and new build projects.

otk212@gmail.com 617.620.8242

No handyman jobs, please.

# 신영의 세상 스케치

이 칼럼은 본지의 편집방향과 다를 수 있습니다

737회

시인 신영은 월간(문학기)로 등단, 한국(전통문화/전통춤) 알리기 역할 등 활발한 활동을 하고 있다.



skyboston@hanmail.net

## 손바느질 명상

하늘이 어두워지고 굉음의 천둥. 번개가 칠 때의 마음은 모두가 한마음이라고 하지 않던가. 나 스스로가 아무것도 할 수 없음을 아는 순간 무서움에 사로잡힐 수밖에 없는 깨달음이다. 지금의 코로나19가 온 세계를 휩쓸고 지나고 있지 않던가. 이탈리아, 프랑스, 스페인을 이어서 미국으로 3월 31일 날짜의 미국 코로나19 환자, 16만 명 넘었고 사망자도 3천 명을 돌파했다고 한다. 참으로 무섭다. 지금의 처한 현실을 어떻게 잘 견뎌내고 극복할 것인가. 남편과 마주 앉아 이런저런 이야기를 나누는 내내 앞은 캄캄한 터널을 걷는 느낌이 든다.

옛그제 뉴스에서 손녀딸이 결혼식을 했는데, 참석하지 못한 할아버지를 찾아와 유리벽을 사이에 두고 결혼반지를 낀 손을 할아버지에게 보여드린다. 할아버지의 그 지극한 눈과 마주한 손녀딸의 간절한 마음은 유리벽을 사이에 두고 가슴이 시리도록 아파져 왔다. 이것이 지금 우리의 현실이다. 나를 위하고 너를 위하고 우리를 위한 서로의 배려와 사랑 그리고 기다림일 것이다. 또한, 할머니 생신 파티를 따로 못하니 아들, 손자, 며느

리 온 가족이 함께 찾아와 집에는 들어가지 못하고 격리된 할머니를 멀리서 바라보며 축하를 전하는 모습을 보았다.

어찌 TV에서만 볼 수 있는 일이겠는가. 우리 집도 마찬가지다. 남편은 스물베지니스를 하니 아직은 출근을 한다. 딸아이는 보스턴에서 재택근무를 하고 있고, 큰아들도 워싱턴 DC에서 재택근무를 하고 있다. 막내 아들은 커피숍을 하니 오픈을 하고 있어 격정과 염려로 있다. 모두 각자의 자리에서 잘 견뎌내길 바라는 마음이다. 옛그제는 막내 녀석이 집에 전해줄 것이 있어 왔다가 얼굴도 가까이에서 보지 못하고 멀리서 서운한 인사를 하고 떠났다. 엄마의 마음은 자식을 위해서 그렇게 하는 것이고, 자식은 또 엄마, 아빠를 위해 그렇게 하는 것이다.

코로나19가 시끄러워질 시기부터 아무래도 마음과 몸을 추스려야겠다는 생각을 했다. 그래서 '정신통일'을 위해 동네를 넓게 돌아 2시간 15분 씩 걸었다. 산을 오를 때의 마음으로 시작하니 그리 버겁지 않았다. 무엇보다도 이 어려운 시기에 내가 할 수 있는 것이라고는 기도밖에 없었다. (사순절)이

시작되어 새벽기도회도 참석하고 있었는데 주일예배도 캔슬되었고, 새벽예배, 그 외의 기도 모임도 다 캔슬이 되었다. 주일예배는 온라인 예배로 교회에서 교인들에게 알려주고 있다. 그래서 2시간 넘게 걸으며 간절한 마음으로 기도를 했다.

걷기 명상도 이제는 '사회적 거리 두기'에 동참하는 의미에서 이번 주부터는 쉬기 시작했다. 한 3주 전부터 '손바느질 마스크 만들기'를 시작했다. 마스크를 구입하기 어려운 이 때에 비상용이라도 만들어야겠다는 생각이 들었다. 집에 있던 런닝 셔츠 새것을 찾아 몇 장 만들어 가까운 이들에게 나눠주었다. 그리고 얼마 전 (뉴잉글랜드 한인연합 여성교회 /회장: 김지영) 임원들의 카톡방에 '코로나19 병원 도네이션 마스크 만들기' 의견이 나오게 되었다. 이 다급한 시기에 각자 만들 수 있는 만큼 준비를 해보자는 것이었다.

작은 소품(손뜨개, 손바느질)을 만드는 정도는 되니 나도 참여한다고 했다. 다른 분들은 재봉틀이 있으니 많은 양을 만들 수 있을 테지만, 나는 재봉틀이 없어 손바느질로 마

스크를 매일 5장 정도씩 만들고 있다. 이렇게 천을 가위로 자르고 바늘에 실을 꿰어 한뼘 한뼘 손바느질을 하며 많은 생각들이 지난다. 바로 지금 이렇게 누군가를 위해 무엇인가 할 수 있다는 것이 참으로 감사하고 행복했다. 많이 만들지는 못하더라도 내 손길이 닿아 필요한 곳에 쓰일 수 있다는 것이 어려운 시기를 이길 힘이 바로 '함께'라는 것을 깨닫는다.

손바느질하면서 감사가 차오르니 기쁨과 행복이 한뼘 한뼘 바느질을 할 때마다 송골 송골 쌓이기 시작한다. 세계 뉴스를 접하며 참으로 안타까움에 가슴이 아려온다. 특별히 어디를 꼽지 않더라도 처참한 이탈리아와 미국 뉴욕의 상황 그리고 인도의 처절한 모습을 보면서 참으로 고통스러움이었다. 그저, 긍휼함으로 우리 모두를 안아주시고 깨닫게 해달라고 간절한 마음으로 기도하는 것이다. 아직도 앞이 보이지 않는 칠흑 같은 어둠에 있다. 하지만, 어둠 속에 미명의 빛을 볼 수 있다면 아마도 그것은 우리 모두에게 희망이다.



## 한담객설閑談客說: 은둔의 나라 (Hermit Kingdom)



김화옥  
보스톤코리아 칼럼니스트

전 은둔이 사라졌다. 더 이상 은둔의 왕국이 아니라는 말이다.

해류도를 찾아 봤다. 남쪽에서 흘러오는 해류를 따라 갈적이다. 굵은 붉은선은 난류가 흐르는 방향이다. 앞에는 일본 규슈이고, 왼편으로 한반도가 보인다. 한반도는 물길에서 슬쩍 비껴서 있다.

항해하는 배는 바람과 물길을 탄다. 통상通商하는 배역시 다르지 않을 거다. 그러니 배가 중국남부에서 출항한다면, 한반도를 거치는 건 쉽지 않을 수도 있다. 큰 물길을 탈수 없기 때문이다. 덕분에 조선은 외세의 손과 눈길에서 벗어나 있었을 수도 있다. 한편 물결은 일본 열도를 바짝 불어 흐른다. 서양의 배가 먼저 닿는 곳이 바로 그곳인게다. 한반도가 해류의 흐름에서 슬쩍 비껴간 행운인가? 아니면 불행인가? 확실한 대답은 없

다. 한편, 일본은 한반도의 방파제이다. 또한 한반도는 일본이란 담장속에 갇혀있다 할 수도 있겠다. 자연적 은둔이요, 칩거일 수도 있다는 말이다. 은둔할 적엔 고요할 수밖에 없을테니, 고요한 아침의 나라라 해야 할터. 언젠가 읽었던 글중 한대목이다. 오히려 시처럼 읽힌다.

한국인은 꿈꾸는 사람이다. 그들은 자연을 꿈꾸듯 응시하며 몇 시간이고 홀로 앉아 있을 수 있다. 산마루에 진달래꽃 불타는 봄이면, 그들은 지칠 줄 모르고 진달래꽃을 응시할 줄 안다. 잘 자란 어린모가, 연듯빛 고운 비단천을 펼친 듯 물 위로 고개를 살랑인다. 색이 나 날이 질어졌다. 한국인은 먼산 엮은 푸른빛에 눈길을 멈추고 차마

판 데로 돌리지 못한다. 그들이 길가에 핀 꽃을 주시하면 꽃과 하나가 된다. 한국인은 이 모든 것 앞에서 다만 고요할 뿐이다. (고요한 아침의 나라, 노르베르트 베버 저 / 박일영, 장정란 역, 에서)

조선. 국호로는 멋진 이름이다. 고요한 아침의 나라는 조선의 직역이다. 그런데 요사이 고요했던 아침의 나라가 무척 시끄럽다. 은둔을 넘어 활발히 교류하다 보니, 바이러스까지 옮겨 온 거다.

문을 닫아 걸었던 조선뿐이라. 이젠 세계 열방 모든 나라가 문을 닫고 은둔에 들어갔다. 모두 바이러스 때문인데 고약하기 짝이 없다. 독자여러분, 모두 건강하시라.

그들을 떠나가서 숨으시니라 (요한 12:36)

이번 여름에 올림픽이 열리기로 되어 있었다. 바이러스 덕에 개최가 연기되었다던가. 일본 동경이 개최지이다.

일본, 유럽을 만나다. 책 제목이다. 몇개월전 선배가 건네 줬다. 책 저자가 한국을 향해 한 말이다. ‘

그토록 세계와 단절되어 있던 은둔의 왕국이 산업화를 추구한 지 불과 반세기 만에 세계 10대 무역국이 된 것은 세계사에 기적의 스토리로 남을만 하다.’ (신상목, 학교에서 가르쳐 주지 않는 세계사). 책에 의하면 한국에선 이미 오래

# 코로나19 戰時, 어느 부동산사업가의 고백

## 한국은 미국을 어떻게 완패시켰나?

“How Korea beat U.S in race to test people for coronavirus”, 3월 19일 REUTERS의 Special Report이다. 한국의

보건당국은 구정 연휴 서울역에 20여개 제약회사 대표를 집합시켜 상황의 심각성을 공유하며 코로나19 감염 진단키트를 즉시

만들라고 했으며, 제약회사들은 군대처럼 움직였다. 일주일 후 진단키트가 승인되었고, 하루 수 천 명씩의 검사하는 한국의 ‘Drive through’ 는 전 세계 언론의 헤드라인을 장식하였다. 반면에 미국의 검사는 지연됐고, 혼돈스러웠다. 한국의 대단한 리더십이 미국의 규칙(protocol)을 완패시킨 것이다. 미국은 물론 지금 세계는 한국의 의료시스템을 벤치마킹하기 위해 긴급조치를 취하고 있다.

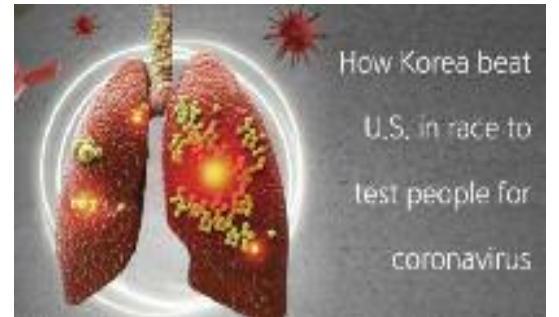

코로나19는 중국 북경, 청도 등의 한인 인구의 50% 이상을 한국으로 돌아오게 했다. 현재 미국의 우리 동포들도 단기적, 장기적 한국 복귀 고민에 빠져 있다. 이런 위기에 한국 병원의 영수증 한장이 화제이다.

코로나19확진자가 공개한 영수증에 따르면 4인실 이상 병실에 입원해 치료를 받고 최종 정산한 영수증에 나온 진료비가 9,709,900원이다. 이 중 국민건강보험공단 부담금을 제외한 환자부담총액은 1,448,700원인데, 기타 항목에 1,404,550원이 빠져서 환자는 44,150원을 냈지만, 그 돈도 44,150원도 다시 통장입금 처리, 최종 낸 돈은 0원이다.

반면에 미국은 트럼프 대통령이 3월 초 진단비를 무료로 했지만, 헬스케어 전문가들은 미국에서 코로나19 총치료비용을 평균 2만 달러로 보고 있다. 어마어마한 치료비 걱정에 테스트를 기피하는 실정이다. 지금 우리 교포사회는 크게 흔들리고 있다. 미국에서 코로나19 확진자가 될 경우, 엄청난 치료비 뿐 아니라 환자가 급증하는 시점에 안전한 치료를 받을 수 있을지도 우려되는 상황이다. 많은 동포들이 조국으로 돌아오는 비행을 알아보고 있다. 한국은 현재 코로나19 대응시스템과 치료서비스가 세계에 서 가장 안전한 의료강국이기에 때문이다.

**‘세계 최대’라는 수식어, 2관왕 ‘땅’을 만나**  
젊은 시절에 미국 애리조나 투산에서 공부하고 사업하며 10여년 이민 생활을 하며 미국을 경험하였다. 미국의 이민생활은 동포들의 애환을 몸소 느낀 10년 세월이다. 한국으로 돌아온 나는 20년 넘게 부동산 시공과 시행을 동시에 실행하며 건설현장을 누비며 산전수전을 겪었다. 성공이 쉽지 않은 부동산 업계에서 나를 성공으로 이끈 원동력은 “디테일한 분석” 이다. 열정과 끈기, 신뢰와 가치를 기본으로 엄청난 분석의 시간이 나 자신과 투자자들에게 풍요로운 수익과 자산을 가져다줬다.

부동산 성공의 알파와 오메가는 “땅” 이다. 나는 한국에서 가장 미래가치가 높은 땅을 “평택” 이라고 단언한다. 평택은 ‘세계 최대’ 란 수식어가 2가지가 있다. 주한미군기지 통폐합, 미8군사령부 평택 이전으로 총 부지면적 444만평, 여의도 면적의 5.5배(3,626에이커), 총 수용시설 인원 최대 8만5천명의 세계 최대 규모의 미군기지가 된 평택 캠프 험프리스, 그리고 15만 명의 고용창출이 예상되는 대한민국 대표 글로벌기업 삼성반도체 평택캠퍼스(13조 투자), 세계 최대 규모(359만㎡, 축구장400개)의 산업단지 평택 땅에 건설되고 있다.

평택은 SRT고속철도를 타면 강남수서역 18분 만에 평택 지제역에 도착한다. 평택미군기지IC 고속도로 개통시, 1시간20분이면 인천공항에서 평택 협

프리스캠프에 도착한다. 무엇보다 국제도시 송도보다 규모가 더 큰 평택 고덕국제신도시가 들어선다. 송도처럼 외국인 전용 주택단지, 특화문화거리, 국제교류센터, 해외명문대학교 등 평택에 건설되는 국제화도시 고덕은 평택을 대한민국에서 가장 핫한 투자아이템에 올려놓았다.



▲머니투데이방송 “신영일의 비즈플러스”에 출연한 포레스트하이츠 전채원 대표

**좋은 땅을 위해서라면 땅 끝까지 달려서 비행기 탑승!**  
평택중에서도 미래가치가 돋보이는 땅을 사기 위해 100일 넘게 발품을 팔았다. 그러던 중 한국의 실리 컨설턴트처럼 국립축산연구원 개발계획이 발표된 기획재정부 땅(여의도의 1.5배), 바로 300m 열 평택 땅 성음이 내 가슴을 요동치게 했다.

생각하면 바로 행동으로 땅 주인을 서치했더니 미국 델러스에 있었다. 바로 전화했다. 땅을 팔겠다고 물었더니, OK짜인! 그다음 날 나는 델러스 비행을 탔다. 땅주인은 델러스까지 온 나를 신기하게 보면서도 반가워했다. 커피를 마시며 함께 대화를 나누는 그 자리에서 한국에 전화해서 계약금을 송금했다.

그리고 최고의 땅에 톱클래스의 집을 짓는 목표를 세웠다. 그렇게 건설한 포레스트 하이츠의 1차 단지는 80채 모두 완공했다. 그런데 포레스트 하이츠를 짓고 분양하는 동안, 나의 운명은 아메리카로 선회하고 있었다.

**포레스트 하이츠에서 만난 “Manner makes Man”**  
한국의 부동산시장은 아직도 ‘한탕주의’ 에 빠져 있다. 집값 폭등 현상이 지속되면서 일확천금, 한탕주의로 부동산투자에 나서는 사람들이 많다. 여유 자금 없이 무리한 대출로, 전세를 놓는 갭투자 등 마치 단기차익을 노리는 주식투자처럼 부동산투자를 한다. 그러다보니 매너를 지킬 여유가 없다. 그런 사람들과의 비즈니스는 없는 갈등도 생기고 스트레스가 장난 아니었다. 그러던 중 미국에서 온 동포 투자자 A선생님을 만났다. 부드럽고 품위 있는 말투와 행동도 인상적이었지만, 부동산비즈니스와 투자에 관한 지식과 정보, 이해도도 풍부했다. 분양 계약

을 완료할 때까지 만날 때마다 기분이 좋고 그동안 느끼지 못 했던 기쁨과 보람이 마음에 가득했다. “좋은 분들과 비즈니스 하자!” 그 순간 내가 짓는 외국인 렌탈하우스 + 동포 세컨하우스 포레스트 하이츠는 미국의 동포들과 함께 해야겠다고 결심했다. 토지를 매입하고 건물을 준공하기까지 3년이 지난 지금, 선안공 후분양으로 신뢰를 보증한 포레스트하이츠를 들고 나는 미국행 비행기에 몸을 실었다.

### 미 대륙 동서남북 횡단하며 동포들과 인상적(?) 만남

고국에서 온 사기꾼이 얼마나 많았는지, 건물을 짓고 준공을 눈앞에 둔 포레스트하이츠를 투자설명회에서 선보였더니, “이야, 우리를 속이려고 저렇게 건물까지 짓고 왔네” 라고 하시는 동포분도 있었다. 그동안 수많은 사기꾼들이 쌓아놓은 동포들의 선입견과 의심은 대단했다. 그러나 진심은 언제든 통한다고 믿었다. 미 대륙 동서남북을 횡단하며, 현지 신문, 라디오, 방송사 등에 포레스트 하이츠 보도와 광고가 나가고, 실질적 투자자들과의 만남이 거듭되면서 신뢰의 싹이 붙어라 올라왔다. 투자자들의 심층 문의가 쇄도하면서 분양을 받아 은행융자부터 클로징까지 마치는 분들이 늘고 있으며, 특히 포레스트하이츠 광고를 6개월 이상 본 어느 동포 분은 계약금을 호텔로비 상담현장에서 수표로 결제하였다. 그 수표는 지금도 사무실 책상에 신뢰와 진심의 상징으로 기념패처럼 세워져 있다.

### 머니투데이 경제방송, 포레스트 하이츠 집중 조명

포레스트하이츠가 머니투데이방송 MTN 「신영일의 비즈정보플러스」 에 저금리 시대 수익형 부동산, 정부규제에서 벗어난 외국인 렌탈하우스로 집중 소개되었다. 포레스트하이츠는 미군뿐 아니라 기지 내 근무하는 미국인의 문화와 정서를 반영한 중대형 프리미엄 설계로, 선안공 후분양 방식으로 이미 1차 단지는 분양과 입주가 완료되었다. 2차는 104가구로써 현재 52가구가 준공을 하고 입주를 시작하였다.

무엇보다 미 국방부에서 나오는 주택수당을 연 선납과 월 선납 등 두 가지 방식으로 연체와 미납 없이 입금 받을 수 있기에, 미 동포들의 노년의 여유자금 설계에 특장점이 있다. 경기침체에 관계없이 포레스트하이츠에 투자하면 하던 시스템이 매 월 수익을 가져다준다는 점에, 미주 한인분들이 포커싱을 두고 있다. 한미SOFA군사협정으로 2060년까지 40년간 주한미군이 주둔하도록 되어 있어 공실 걱정이 없다는 점도 놓치지 말아야 할 포인트이다. 최근 코로나 19사태로 고국의 세컨하우스로 포레스트하이츠에

대한 문의도 쇄도하고 있다.

### 신영일의 비즈플러스 포레스트하이츠 방송보기



“스마트폰 큐알코드 스캔에 카메라를 비추면 방송 시청.”

### 미주 동포들의 꿈을 공유하는 ‘애국 투자’로 시선 집중

포레스트하이츠에 대한 투자는 ‘애국투자’ 로 관심을 모으고 있다. 동포들이 분양에 투자한 지금 이 밑알이 되어 「포레스트하이츠 스포츠센터」 건립에 쓰일 예정이기 때문이다. 골프연습장 250야드, 수영장 2인, 집, 요가 센터, 사우나 및 부대시설, 파 3홀 등 최신판의 「포레스트하이츠 스포츠센터」 는 미주 동포들에게 무료멤버십의 특권을 부여한다. 명실공히 포레스트하이츠는 우리 동포들의 세컨 하우스이자, 대한민국 어디에서도 느낄 수 없는 탑 클래스의 동포 커뮤니티를 만들 것이다.

### 코로나19사태, 미주 동포분들과 컨퍼런스콜로 지속적인 소통

코로나19위기는 또 다른 변화와 기회를 만들 것이다. 최근 생존권이 걸린 갈림길에서 고국의 생활과 부동산에 대한 관심도 급증하고 있다. 나는 포레스트하이츠의 대표로서 미국 동포분들과 진솔한 소통을 통해서 지속 가능한 안정된 수익과 ‘같이 행복’한 가치를 만들고 싶다. 함께 하고 싶은 분들은 언제든지 전화, 이메일을 보내주시고, 컨퍼런스콜을 신청해주시면 좋은 인연을 행복한 운명으로 꼭 보답하고자 한다.

〈포레스트하이츠 전채원 대표 +82 10-9017-4961 jaycons@hanmail.net〉

**컨퍼런스콜 당일계약 특전**

**1.Special Big Chance**

- ★ 세컨하우스 목적으로 계약하시면 정착지원금 현금 500만원 지급
- ★ 상세한 내용은 컨퍼런스콜을 통해서 설명드립니다. 문의 Eunice Chung 1-646-363-7295

**2.계약자 전원 프리미엄 경쟁 증정**

- ★ A 또는 B중에 1개만 선택하여 받으실 수 있습니다.
- A: 건강최우선 VIP융합결제권
- B: PRISM SMART TV 65인치 (삼성SWA PANEL, 4KHDR, 넷플릭스 내장)



**미동부 상담전화 Eunice Chung 1-646-363-7295**

한국본사 문의처: TEL +82 10 7358 4562  
미주상담: TEL +1 2063261179  
카톡아이디 forest4562(미주담당 최지아 님)  
GP@forestheights.co.kr / www.forestheights.co.kr

★ 3월29일 예정되었던 포레스트하이츠 모국방문단 행사는 코로나19로 취소됨을 공지드리며 넓은 양해를 바랍니다.

보스톤코리아 휴람 네트워크와 제휴한 <세란 병원>

# 코로나19 대응, 건강한 신체 만들기에 집중해야

- 주기적으로 발생하는 신종 바이러스, 예방하기 위해서는 '면역력' 강화 필수 -



이번 주 휴람에서는 휴람 의료네트워크 세란병원의 도움을 받아 요즘 사회적으로 큰 불안을 야기시키고 있는 코로나 19에 대해 자세히 알아보려고 한다.

지난 1월 시작된 신종 바이러스 '코로나 19'는 일상생활에 큰 변화를 가져왔다. 사람들의 활동을 위축시켰고, 외출 시에는 마스크 착용이 필수다. 신종 바이러스 인 탓에 아직 백신이나 치료제가 없어 두려움이 더욱 큰 상황이다. 어린이집과 학교 등은 휴원하고 개학을 연기하는 등의 조치가 취해지기도 했다.

사람들이 외출을 하지 않고 집에서 모든 것을 해결하다 보니 삶이 '확찐자'라는 우스갯소리까지 나오고 있다. 집 안에서 냉장고-소파-침대만 왔다갔다하며 체중이 증가한다는 의미에서 나온 말이다. 하지만 이럴 때일수록 집 안에서 가만히 있는 것보다 균형 잡힌 식사와 적절한 운동으로 면역력을 높이는 것이 중요하다.

특히 코로나19가 면역력이 높은 사람에게에는 독감과 비슷한 강도로 앓고 회복할 수 있다고 알려지면서 면역력의 중요성이 대두되고 있다. 최근 몇 년 동안 사

스, 메르스, 코로나19까지 신종 바이러스는 주기적으로 계속 등장하고 있는 상황이다. 바이러스가 나타났을 때 잘 대처하는 것도 중요하지만 개개인의 대응도 매우 중요해졌다. 바이러스에 잘 대응하기 위해서는 개인 위생뿐만 아니라 저항력을 높일 수 있는 면역력 관리가 필수적이다.

면역력 강화를 위해 해야 할 가장 중요한 것은 올바른 생활습관이다.

균형 잡힌 식사가 필수적이다. 정해진 시간에 열량과 영양소를 고르게 섭취해야 한다. 금연과 금주도 노력해야 한다. 이는 바이러스에 취약한 고령자일수록 더욱 중요하다. 또한, 불규칙한 수면습관도 면역력을 떨어뜨리는 주범인 만큼, 규칙적인 수면시간을 지켜야 한다. 잘 먹고 잘 자기만 해도 면역력은 강화된다.

코로나19로 인해 집에서만 머무는 사람들은 내부에서 할 수 있는 활동을 찾아야 한다. 각종 모임이 취소되고 집에만 있다 보면 위축되고 우울감을 느낄 수 있다. 스트레스도 면역력이 저하의 원인으로 꼽히므로 집 안에서 할 수 있는 맨몸 운동을 꾸준히 실천하거나 등산이나 조

깡을 통해 우울감과 스트레스를 이겨내고 면역력을 높여야 한다. 적당한 운동은 면역력 향상에 큰 도움이 된다.

또한 당뇨, 고혈압, 고지혈증과 같은 만성질환이나 심장질환, 호흡기질환 등의 기저질환이 있는 사람들의 경우 면역력이 이미 취약한 상태이기 때문에 건강관리에 더욱 유의해야 한다.

휴람 의료네트워크 세란병원 내과 이병무 과장은 "코로나19와 같은 바이러스는 면역력과 관계가 깊다. 면역력이 강한 사람들은 바이러스가 몸 속에 침투해도 이겨낼 수 있는 저항력이 있고, 감염된다 하더라도 회복 속도가 빠르다"며 "현재 우리가 코로나19에 대응할 수 있는 최선의 방법은 철저한 개인 위생과 면역력을 키우는 생활습관을 실천하는 것이다"라고 조언했다.

이어 이과장은 "특히 당뇨, 고혈압과 같은 만성질환을 앓고 있는 사람들은 평소 먹는 약이 있다면 놓치지 않고 꾸준히 복용해서 건강을 유지해야 한다"라며 "코로나19로 인해 병원을 오기 꺼려져 진료 취소를 하는 사람들이 있지만, 일시적으로 전화처방도 가능하니 만성질환자들

은 복용하던 약을 중단하지 말아야 한다. 약을 임의적으로 중단하면 질환의 상태가 더욱 악화될 수 있기 때문이다"라고 전했다.

“코로나19” 및 그밖의 휴람에 대한 궁금한 점이 있으시다면 휴람 해외의료사업부 김 수남팀장에게 문의하시면 자세한 안내를 도와드릴 것입니다.

휴람이 상담부터 병원선정 - 진료예약 - 치료 - 사후관리까지 보호자로서 도와드릴 것입니다.

617.949.1766

## M 이명원 회계사 MW LEE, CPA P.C.

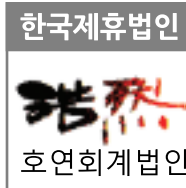

“한국과 미국의 세무를 한번에!”



- 한국과 미국의 개인 세금보고 / FBAR / FATCA 보고
- 한국과 미국의 법인 세금보고
- 양도, 상속, 증여 절세 대책
- 한국 개인 및 법인의 미국 지사 설립 / 관리
- 한국 개인 및 법인의 한국 지사 설립 / 관리
- 한국과 미국의 본사 보고서 작성
- 한국과 미국의 회계기준에 의한 회계감사 보고서 / 검토 보고서 작성



이명원 회계사

한국 공인 회계사  
미국 공인 회계사

MW LEE, CPA P.C. 대표  
호연회계법인 국제조세 본부장

(전) 삼일회계법인 근무  
(전) 한국 공인회계사회 세법 강사  
(전) Rucci, Bardaro & Barrett P.C. 근무

617.455.8073  
mwl@mwleecpa.com  
1318 Beacon St. #12(right)  
Brookline, MA 02446

# 한차원 높은 의료서비스 휴람 의료관광을 이용해보세요!



## 휴람 만성수술

직업병, 식습관, 생활환경으로 오는 만성질환?

병원 선택/ 의사 선택/ 예약 및 치료절차/ 치료 후 사후 관리/ 비용등...

이 모든 걱정으로 선택 못하신 고국방문 수술.

휴람은 국내수가로 부담없는 비용에 편안하고 안전한 진행을 도와드릴 것입니다.

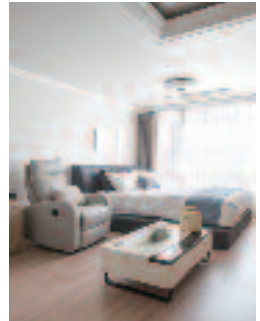

치질, 담낭용종(결석), 탈장, 하지정맥류, 요실금,  
자궁근종, 전립선비대증, 코골이, 목/허리 디스크,  
관절질환, 암질환, 심장/뇌혈관질환 등등.

**좋은 가격!!! 높은 퀄리티!!! 친절한 서비스!!!**

휴람은 상담부터 치료진행, 사후관리까지 보호자로서 도와드릴 것입니다.

\*\*\* 정확한 상담을 위해 사전에 검사 하신 기록이 있으시다면 카톡이나 이메일로 보내주시면 도움이 됩니다.

\*\*\* 수술은 병원에 따라 입원기간 및 비용, 서비스등이 상이 합니다.

**휴람 척추관절 네트워크 병원 - 휴람 상담을 통해 자세한 정보를 확인하세요!!!**

중앙대학교병원(흑석역) / H+양지병원(신림역) / 세란병원(독립문역)  
강남지인병원(학동역) / 장트위튼병원(서울대입구역) / 강남병원(신갈역)



해외의료사업팀장  
**김수남**

**617.949.1766**

카카오톡 : 010-3469-4040(ID: huramkorea)

이메일 : huram@haram.kr

홈페이지 : www.huramkorea.com





이명덕, Ph.D., Financial Planner  
& Registered Investment Adviser (RIA)  
Copyrighted, 영민엄마와 함께하는 재정계획  
All rights reserved  
www.billionsfinance.com  
248-974-4212

## 영민 엄마와 함께하는 재정계획 (569)

# 아이비(IVY) 학교의 투자

아이비(IVY League) 대학은 부모와 학생들이 가고 싶어 하는 학교이다. 특히 한 인 동포의 아이비 대학에 대한 열망은 대단하다. 그러나 아이비 대학에서 부러워할 이유가 없는 것 한 가지 있다.

미국의 유명 대학은 학교 운영비를 충당하는 자금(Endowment Fund)이 있다. 한 예로 하버드 대학의 운영자금은 약 \$40.9 billion이다. 이렇게 어마어마한 자금을 은행에 저축해 놓는 것이 아니라 주식전문가 혹은 주식 고수(?)가 운영한다. 한 마디로 투자를 잘 선택해서 자금이 계속 불어나게 하는 것이다. \*참고로 \$1 billion 돈의 액수는 \$1,000 million이다.

결론부터 언급하면 작년(2019) 6월까지 하버드 대학의 평균 수익률은 6.5%를 기록했다. 대학 자금은 주로 주식 전문가가 운영하는 영어로 Venture Capital, Private Equity, Hedge Fund, Leveraged Investment, 등에 투자한다. 미국 500대 기업으로 묶인 S&P 500 Index 펀드에 60%와 채권

(US Aggregate Bond Index) 펀드에 40%를 투자하면 같은 시기 수익률은 9.4%이다.

일반 투자자는 하버드와 같은 최고의 투자 전문가가 투자하기에 당연히 고소득을 창출하리라 생각하지만, 사실 (Harvard gains 6.5% in muted for university endowments, Dawn Lim and Juliet Chung, WSJ, Sept. 27, 2019)은 그렇지 않다는 것입니다. 일반 투자자가 투자 위험성을 적게 하며 투자해도 투자 고수라 불리는 전문가의 투자보다 오히려 수익률이 2.9%가 더 높은 것이다.

다른 아이비 대학의 투자 수익률도 하버드 대학과 비슷하다. 예일 대학은 5.7%, 유펜은 6.5%, 그리고 그중 수익률이 높은 MIT는 8.8%를 기록했다. 이런 상황은 2019년 한 해에만 특별히 있었던 것이 아니다. 2017년에도 이와 비슷한 글을 발표한 적이 있다. 그대로 인용해 본다.

〈2016년 하버드 대학은 \$2 billion 손실

로 마이너스 5%를 기록했다. 지난 1년 동안은 어떤 특별한 사정이 있었을 것이라고 관대히 생각할 수 있다. 그렇다면 과거 5년 평균 수익률을 살펴보자. 하버드 대학의 수익률은 5.9%였고 미국 주식시장의 수익률은 8.9%였다. 지난 10년 동안의 하버드 대학 수익률은 5.7% 그리고 주식에 60%와 채권에 40% 투자해서 투자 위험성을 훨씬 감소한 포트폴리오의 수익률도 6.9%로 하버드보다 더 높은 수익률 (Harvard University Endowment Posts 2 Percent Loss on Investments, Economy, September 22, 2016)이다.

투자하면 일반 투자자는 은근히 투자 대박(?)을 기대하며 좋은 투자가 무엇인지 찾는다. 유명 대학의 자금을 운용한 펀드 매니저는 일반 투자자보다 똑똑하고 뛰어난 주식 전문가임은 틀림없다. 자금력이나 정보력 등에서도 일반 투자자보다 훨씬 좋은 조건에 있다. 그러나 투자 결과 성적은 그렇지 않다는 것이다. 오히려 일반 투자

자가 투자할 수 있는 인덱스 펀드 투자보다도 수익률이 떨어졌다. 오래전부터 주식의 도사(?)는 없다고 필자가 자주 언급한 이유이다.

간혹 어느 시점에 어떤 투자전문가가 높은 수익을 낼 수 있다. 그러나 이것은 특별한 경우이지 투자하는데 특별한 기술이나 방법이 있는 것은 아니다. 대부분이 운(Luck)이 좋았을 뿐이다. 그런데 일반 투자자는 투자가 우연히 잘되면 본인이 똑똑(?)해서 그런 결과가 나왔다고 착각한다. 이런 착각이 투자 실패로 이어지게 하는 것이다. 운은 반복하지 않기 때문이다.

일반 투자자는 대박 나는 투자종목이나 투자전문가에 대해서 귀를 기울일 필요가 전혀 없다. 이해하기 간단하고 투자 비용도 매우 적은 인덱스 펀드나 ETF를 이용하여 꾸준히 장기투자하면 은퇴 생활에 필요한 커다란 목돈을 마련할 수 있기 때문이다.

이 칼럼은 본지의 편집방향과 다를 수 있습니다



## 화랑도(花郎徒)와 성(性) 그리고 태권도(跆拳道) 화랑세기花郎世紀, 13세 풍월주風月主 용춘공龍春公(19)

박선우 (박선우태권도장 관장)

화랑세기에 기록된 김용춘의 세계世系가 이어진다.

[보미는 대원신통의 대원大元이다. 황이는 놀지왕의 딸이고, 그 어머니는 치술공주인데 실성왕의 딸이다. 제상공塙上公에게 시집을 가서 삼아三我를 낳았으나, 제상공이 장차 멀리 떠나려 하자, 장사長沙에 드러누워 오랫동안 크게 울며 일어나지 않았다. 왕이 궁중으로 들어 색도로써 위로하니 마침내 황이를 낳았다. 그러므로 미해공이 놀지왕에게 청하여 보신공의 배필로 삼으려고 했는데 이루지 못하고 죽었다. 보미가 미해공의 말을 따를 것을 청하자 왕이 허락하였다. 그런데 보신이 어린 까닭에 황이는 왕의 총신과 더불어 음란하여 별지伐知와 덕지德知 양공兩公을 낳았다. 그러므로 보미공은 실제로는 양공의 동복同腹의 동생이다. 황이는 치술의 원한을 갚기 위하여 양공에게는 무武에 힘쓰도록 명령하고 보미공에게는 의醫에 힘쓰도록 명했다. 선혜후의 천주사天柱事가 발생하자, 보미공은 태의太醫로서 후후를 보호하여 옥을 당하는 일이 없이 재난이 그쳤다. 그 까닭에 후후가 흥기를 봉사

奉事로 삼아 기오공을 낳았다. 대개 흥기의 노력에 대한 보답일 것이다.]

보미는 대원신통의 대원大元이다. 당시 신라에는 왕을 비롯한 왕자들과 혼인하여 골품을 유지하는 인통姻統이 있었다. 보미를 대원으로 하는 대원신통과 운모공주를 시원始元으로 하는 진골정통이 그 인맥姻脈이다(자세한 내용은 6세 풍월주 세종편 참조). 놀지왕(19대왕)은 내물왕(17대왕)의 장자였고, 치술공주는 실성왕(18대왕)의 딸인데도 놀지왕이 치술을 후궁으로 삼아 위로하였다. 놀지는 내물왕의 장자로 태자의 신분이었지만 내물왕 사망 당시(402년5월) 왕위에 오르지 못했다. 당시의 국제정세는 신라가 거의 고구려의 속국으로 있었다. 내물왕은 이찬 김대서지金大西知의 아들 실성을 고구려에 볼모로 보냈다. 실성은 내물왕에 대하여 원한을 품고 있다가 401년 귀국했고, 다음해 내물왕이 죽었다. 태자 놀지가 있었지만 18대 왕은 실성이 차지하였다. 삼국사기에는 화백회의를 통해서 등극했다고 기록되어 있지만 당시 국제 정세와 신라내부의 정황을 보면 고구려의 지원으로 실성이 왕위를 탈취한 것이 더 유력하다. 그리고 그는 내물왕의 장남인 태자 놀지를 고구려 군사들을 이용하여 살해하려고 하였지만 군사들은 놀지의 인품에 감복하여 죽이지 못했다. 그들은 그 음모를 보반태후(내물왕의 왕후이며 놀지의 어머니)에게 고하여 실성왕을 몰아내고 놀지가 왕위에 올랐다(417년). 삼국사기나 삼국

유사에는 실성왕의 죽음에 관하여 자세하게 나오지 않지만 '놀지천왕기' (박창화)에는 놀지의 세력들이 궁성으로 몰려오자 낭산의 '작은 성' 으로 피신했다가, 거기에 포위망이 좁혀지자 고뇌를 이기지 못하고 성루에서 뛰어내려 투신자살 했다고 기록되어 있다. 그리고 위에서 인용한 화랑세기의 기록에 보면, 황이는 치술의 원한을 갚기 위하여 양공(별지와 덕지)에게 무武에 힘쓰도록 명령하였다는 기록이 있다. 치술의 원한의 대상은 누구인가? 아버지 실성왕을 성루에서 뛰어내리게 한 둘째 남편 놀지왕인가? 아니면 첫 남편 박제상을 화형시킨 왜왕인가? 아마도 왜왕일 개연성이 높다. 황아가 어머니(치술)와 외조부(실성왕)의 원한을 갚기 위해서 아버지인 놀지왕을 위해하려고 두 자식들에게 무예에 힘쓰라고 보기는 어렵기 때문이다. 후일 별지와 덕지는 무예를 터득하여 놀지왕을 호위하며 통치에 많은 도움을 준 것도 이를 반증한다.

놀지왕의 동생인 미해(미사흔)는 자신의 어린 아들 보신과 형의 아름다운 딸 황아와 결혼시키기를 청하였다. 그러나 그는 그들의 혼인잔치를 보지 못하고 죽었다. 죽은 미해의 아내 보미의 청으로 놀지왕은 치술과 낳은 딸 황아를 보신과 혼인시켰다. 그런데 보신이 너무 어려서 황아는 왕의 신하와 사통하여 별지와 덕지를 낳았다. 나중에 보신과 낳은 아들 보미에게는 의醫를 공부하라고 하여 보미는 태의가 되었다. 한편 위의 인용문에서 '선혜후의 천

주사天柱事'란 천주사天柱寺22)에서 일어난 사건, 즉 제21대 소지왕의 왕비 선혜와 중僧묘심의 사통사건을 말한다. 이로 인해 묘심은 주살당했고, 선혜후는 죽음을 면했지만 폐위되어 신공의 제주가 되었다. 이 사건에서 태로 있던 보기가 선혜를 도왔고, 그에 대한 보답으로 보기의 아들 흥기를 신공봉사로 들어가 오가 그들 사이에서 태어났다. 선혜후의 간통으로 폐위된 사건의 기록은 삼국사기에는 나오지 않고 삼국유사에는 '사금갑 사건' (자세한 내용은 6세 풍월주 세종편 참조, 삼국유사기이제1사금갑조 참조)으로 등장한다. 선혜가 흥기와 사통하여 낳은 아들 기오공이 김용춘의 외조부이다.

22) 삼국유사 기이편에는 내제석궁內帝釋窟이 천주사라고도 하며 진평왕 때 세워졌다고 기록되어 있다. 진평왕의 재위기간은 579년~632년이다. 그런데 화랑세기에는 17세의 나이로 요절한 5세 풍월주사다함의 장례식을 천주사에서 치렀다고 나온다. 사다함은 563년 경에 죽었다. 당시에는 진흥왕재위 시기였다. 그리고 같은 삼국유사의 사금갑조와 화랑세기의 기록으로 봤을 때 천주사라는 절은 이미 소지왕재위시(471~500년) 존재했다.

참고문헌: 삼국사기, 삼국유사, 화랑세기-신라인 그들의 이야기(김대문 저, 이종욱 역주 해, 소나무), 화랑세기-또 하나의 신라(김태식, 김영사), 한국사 데이터베이스(db.history.go.kr)

# [ 명품 안마의자 봄맞이 대세일 ]



★ 행사기간 2월말까지 ★



**BODYFRIEND PHARAOH S II**

이집트 최고 통치자 파라오의 형상을 따온 헤드 쿠션 디자인에 XD안마와 브레인 마사지2를 겸비한 바다프랜드 최상위 모델

바다프랜드만 가능한 뇌 피로 솔루션 [브레인 마사지] 입체 마사지 / 2 STEP 종아리 롤러 / 수면 특허 모드 등

**Free Gift**

일시불 구입시  
월드 반신욕기  
무료증정



**Panasonic MAJ7**

158가지의 안마기술이 탑재되어 강력하고 발과 다리, 허리, 목, 어깨에 전문 프로그래밍된 안마사에게 지압을 받는 것과 거의 동일하여 정확한 지압을 원하는 분들에게 인기가 높고 발바닥 마사지는 용천혈을 정확하게 지압 최고 기능이 탑재, 어깨와 거북이목척척치료와 전신 통증 및 허리 통증치리에 효과





**BODYFRIEND PHANTOM II**

스테디 셀러 팬텀 프리미엄 업그레이드 버전! 더욱 시원해진 전신 마사지 & 브레인 마사지까지!

뇌 피로 솔루션 [브레인 마사지] / 쉼 모드 안마기의 손 지압패드 / 입체 마사지 등

**Free Gift**

일시불 구입시  
셀러틴  
LED Mask  
무료증정



**AHCO M.8**

최첨단 기술로 탄생한 명품 마사지 체어 일본 시아추 마사지 명인이 직접 개발

- 4D 마사지 기법
- 14 오토 프로그램
- MaxTrack Technology
- Aroma/Chromotherapy





**INADA DREAMWAVE**

60년 전통의 안마의자 전문 회사 106개의 에어백 탑재되어 발끝부터 손끝, 목부터 엉덩이까지 섬세하고 정교한 마사지 기술로 뼈가 연약한 분들에게 적합하여 당뇨환자 및 각종 신경통 및 통증 환자에게 효과

**Free Gift**

일시불 구입시  
SOL 안마의자 무료증정  
(\$2000 상당)



**Panasonic MA73**

126 가지의 안마기술이 탑재되었으며 펄스시에는 리클라이너로 사용 할수있어 호도 선물로 인기가 높으며 목과 어깨 지압이 정교하며 허리 안마기술과 스트레칭과 골반 아래 기능이 뛰어나 허리 통증 치료 및 자세 교정 치료에 효과가 뛰어남





**BODYFRIEND PALACE II**

고급스러움은 그대로, 핵심 기능만 갖추어 재탄생하다! 뇌의 휴식에 도움을 주는 마사지 제곱

바다프랜드만 가능한 뇌 피로 솔루션 [브레인 마사지] 입체 마사지 / 브레인 마사지 2 탑재 / 자석 손지압 마사지 수면 특허 모드 / 발바닥 지압 / 25가지 자동 모드 등

**Free Gift**

일시불 구입시  
담채 김치냉장고 120L  
무료증정



**FUJIIRYOKI FJ7900**

이전에 없던 새로운 차원의 마사지체어로 평가! 후지 의료가 고급모델 안마의자

요가 스트레칭 / 3D 마사지  
135cm Long SL 트랙  
87가지 마사지 옵션 / 이중온열 및 온도감지



60년 전통의 이태리 황실 침대  
**매그니플렉스**



AGG A.M.B.I.C.O. S.p.A. 1987  
최후 전문 의료진이 개발하여 잠자면서 스트레칭 되는 기능으로 목과 허리통증 치료에 탁월한 효과! 미국 카이로 프랙터 협회에 인증받은 유일한 매트리스!  
인체에 해로운 소재가 전혀 첨가되지 않음  
유럽 환경연맹 OEKO-TEX 에서 인증 마크 획득

**magniflex**  
Sleep is life's greatest pleasure

60년 전통 이태리 **名品** 매그니플렉스 침대 **매그니플렉스 매트리스 컬렉션**

|   |  |   |  |
|---|--|---|--|
| <p><b>DOLCE VITA COLLECTION COMFORT DUAL 10 FIRM</b></p>  <p>LEVEL OF COMFORT: FIRM / EXTRA FIRM<br/>COVER: OUTLAST® / VISCOSE<br/>WARRANTY: 20 YEARS<br/>CERTIFICATIONS: OEKO-TEX® / MADE IN ITALY</p> | <p><b>SUPREMO COLLECTION DIAMANTE DUAL 14</b></p>  <p>LEVEL OF COMFORT: MEDIUM SOFT / SUPER SOFT<br/>COVER: OUTLAST® / VISCOSE<br/>WARRANTY: 20 YEARS<br/>CERTIFICATIONS: OEKO-TEX® / MADE IN ITALY</p> | <p><b>MAGNISTRETCH 12</b></p>  <p>LEVEL OF COMFORT: MEDIUM SOFT<br/>COVER: OUTLAST® / VISCOSE<br/>WARRANTY: 20 YEARS<br/>CERTIFICATIONS: OEKO-TEX® / MADE IN ITALY</p> | <p>특수 기술과 이탈리아 디자인으로 탄생한 <b>UNO PLUS Adjustable Bases</b> <b>MOTION BASE</b></p>  <p>소화불량, 역류성 식도염, 하지 정맥류 환자에 효과가 있으며 임신부에게도 편안함</p> |
|---|--|---|--|

■ 제품 관련 문의 및 판매처: **HiTRONS™ 전매장** ORDER NOW [www.hitrons.com](http://www.hitrons.com)

| 하이트론스 본사  | 베밀전자 - 뉴욕  | 베밀전자 - 뉴저지  | 롱아일랜드   | 필라델피아  | 메릴랜드   | 보스턴  | 매트리스  |
|---|--|---|---|--|--|--|---|
| 1 Remsen Pl, Ridgefield NJ 07657<br><b>201-941-0024</b><br>(뉴저지 리지필드 한양물 내) | 150-24 Northern Blvd, Flushing NY 11354<br><b>718-445-2005</b><br>(코리아 빌리지 1층) | 1475 Bergen Blvd, Fort Lee NJ 07024<br><b>1-888-809-1167</b><br>(한남제인 물내) | 478 Plainview Rd, Hicksville NY 11801<br><b>201-941-0024</b><br>(롱아일랜드 한양지점내) | 1222 Welsh Rd, Suite B2 & B3, North Wales PA 19454<br><b>215-368-1070</b><br>(아씨 플라자 필라지점) | 8801 Baltimore National Pike, Ellicott City MD 21043<br><b>410-465-7125</b><br>(롯데플라자마켓) | 1666 Massachusetts Ave, Lexington, MA 02420<br><b>781-862-6867</b> | 470 Broad Ave, Ridgefield NJ 07657<br><b>201-941-0010</b><br>(던킨도넛 매장옆) |



# NAMU • 나무

국제기능올림픽 목재분야 금메달리스트  
대통령 훈장 수훈/15년 이상의 경력

## SERVICE

- 주방, 욕실, 방, 베이스먼트 리모델링
- 집, 상점 레노베이션
- 커스텀 캐비닛, 바닥, 데크
- 원목 테이블, 가구

## WHY NAMU

- ✓ 정직하고 디테일한 견적
- ✓ 고객과 지속적인 대화를 통한 진행
- ✓ 철저한 시간 약속과 빠른 공사



BEFORE

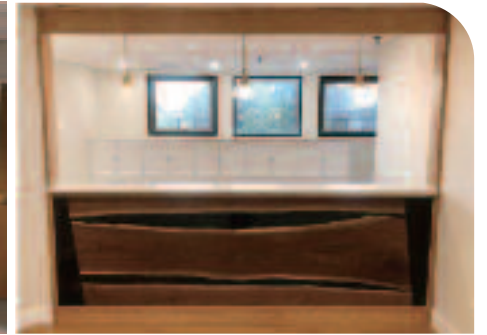

AFTER

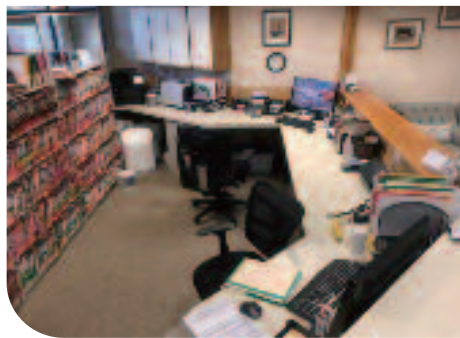

무료  
견적상담

www.namuma.com  
info@namuma.com / 617-775-4771  
58 Pulaski St, Peabody, MA 01960

견적부터 마무리까지 확실하게 책임지고  
양심적으로 프로젝트를 진행합니다  
(MA 전지역, NH 일부지역 공사)

## 코로나 사태 여러분과 함께 이겨나가겠습니다

보스톤코리아

보스톤코리아는 한번도 가보지 않은 길이지만 중단치 않고 발행합니다.  
두꺼운 얼음 밑에서 물은 끊임없이 흐르듯 모든 게 멈춘 순간에도 끊임없이  
필수 정보를 전하고 한인간의 네트워크를 연결하겠습니다.  
하지만 어려움을 겪는 광고주들로 인해 발걸음이 무겁습니다.  
이에 따라 독자 여러분께 도움을 호소합니다.  
혹 여유가 되는 분들은 보스톤코리아를 도와주십시오.  
보스톤코리아에 도움을 주실 분들은 아래의 주소로 체크를 보내주시면  
감사하겠습니다.

161 Harvard Avenue Suite 4D Allston, MA 02134  
Payable to : The Boston Korea

보스톤코리아도 어려운 광고주들을 돕겠습니다.  
보스톤코리아에 연락을 주시면 적극적으로 돕도록 하겠습니다.  
editor@bostonkorea.com