

**김성군**  
변호사

160 main street  
Stoneham, MA 02180  
781.438.6170  
www.songkkimlaw.com

# 보스톤 코리아

BOSTONKOREA.com

**백영주**  
부동산

주택 / 콘도  
비즈니스 / 건물  
617.921.6979  
www.bostonpark.com  
ClearPark.com

POSTMASTER: Send Address Changes to 161 Harvard Avenue, Suite 4D, Allston, MA 02134

전화: 617-254-4654, 팩스: 617-254-4210

ISSN 1554-6942

## 한인 과학자, 최초 피부세포 이식 통한 파킨슨병 맞춤형 치료 성공



피부세포를 도파민을 생성케 하는 신경세포로 변형, 이를 뇌에 이식해 파킨슨 병 치료에 최초로 성공한 김광수 박사

하버드 맥린 병원 김광수 교수 피부세포를 신경세포로 변형 뇌에 이식 유도만능줄기세포를 이용한 맞춤형 임상 치료는 세계 유일한 사례 김 교수, 맞춤형 치료 일반화까지는 10년 정도 후에 가능하길 희망

(보스톤 = 보스톤코리아) 장명술 기자 = 하버드 맥린 병원에 재직중인 한인 과학자가 세계 최초로 69세 파킨슨병 환자 본인의 피부세포를 도파민 신경세포로 변형, 뇌 이식을 통한 맞춤형 치료에 성공했다.

뉴잉글랜드 의학 저널 (New England Journal of Medicine) 은 14일 환자의 피부세포를 변형, 신경전달물질 도파민을 생성케 한 후 이를 69세의 파킨슨병 환자의 뇌 깊숙히 주입시켜 구두끈을 다시 묶을 수 있을 뿐만 아니라 수영과 자전거를 탈 정도로 회복시켰다고 보도했다.

하버드 맥린병원 분자신경생물학 실험실 소장 김광수 교수가 이끈 연구진은 환자의 피

부세포를 이용해 유도만능줄기세포를 만들었다. 이를 다시 도파민을 생성하는 신경세포로 만든 후 환자에게 이식해 면역체계의 거부 반응 없이 작용토록 하는데 성공했다.

유도만능줄기세포 (Induced Pluripotent Stem Cell; 이하 iPS)는 야마나카 교수가 2006년 만드는 기술을 발표, 2012년 노벨 의학상을 안긴 연구였다. 그러나 지금껏 iPS를 사용해 파킨슨환자 맞춤형 치료를 시도한 것은 처음이며 또 처음으로 성공한 사례이다.

김광수 교수가 이끄는 연구진들은 새로 생성한 신경세포를 환자의 뇌반구 양쪽에 6개월 차를 두고 이식해 계속 도파민을 생성케 함으로써 파킨슨병 증세 ▶▶6면으로 계속

## 매스에도 코로나 관련 어린이 과질환자 발생

BCH에 6명, 스프링필드 BCH에서 소수의 어린이

(보스톤 = 보스톤코리아) 한새벽 기자 = 매사추세츠 의료기관들에서도 코로나 바이러스 관련 희귀 어린이 감염 질환자, 즉 어린이 과질 사례가 발견됐다.

보스톤 어린이 병원 (Boston Children's Hospital, 이하 BCH)은 13일 현재까지 이 감염 신드롬 증상을 보이는 어린이 환자 6명을 치료했다고 밝혔다. 현재 2명은 병원에 입원 중이지만 이중 아무도 중환자실에 이송될 정도로 중증은 아니다.

보스톤글로브의 13일 보도에 따르면 스프링필드 소재 베이스테이트 어린이병원 (Baystate Children's Hospital)에서 “몇 명의 어린이” 가 이 신드롬과 관련해 병원을 찾았다.

이 병원 감염질환 과장인 도나 피셔 박사는 “이 질환은 뉴욕에 비하면 상당히 소수이며 희귀한 경우라 ▶▶3면으로 계속

이민법  
상법  
민·형사소송  
이혼

**성기주 변호사**  
Kiju Joseph Sung

617-504-0609  
Cambridge Office  
929 Massachusetts Ave.  
Cambridge, MA 02139  
www.lookjs.com

law@lookjs.com

보스톤 코리아

코로나 사태  
여러분과 함께  
이겨나가겠습니다

PREMIER REALTY GROUP  
BOSTON

**애나 정**  
최고의 전문가에게서  
최상의 부동산 서비스를  
제공 받으시기 바랍니다.

부동산 전국 1위  
주택 · 콘도 · 비즈니스 · 빌딩 · 렌트  
MA, NH, Korea licensed  
Multi - Million Dollar Guild  
CLHMS, CRS, CIPS, SRES, ABR  
617.780.1675  
anna@bostonpremierrealty.com

Residential  
Commercial  
Business  
Investment  
Property Management

PREMIER REALTY GROUP  
REAL ESTATE

경험과 전문성으로 여러분의 소중한 자산을 책임지겠습니다

WWW.BOSTONPREMIERREALTY.COM

나원태: 617.642.3156  
won@bostonpremierrealty.com

21 CENTURY 21

주택 | 콘도 | 커머셜  
성실껏 도와드리겠습니다

**아일린 박**  
CENTURY 21  
REALTOR

www.BostonParkRealty.com  
Tel: 617.935.3241 | 카카오톡: Eileen0311  
Email: EileenBostonRE@gmail.com

# 렉싱턴 거주 한인이 한국에서 보낸 선물 수제 마스크

### 봉사회 우편으로 일주일간 신청 받아 배포 예정

(보스톤 = 보스톤코리아) 편집부 = 코로나바이러스(Corvid-19) 팬데믹 상황에서 마스크를 배포해온 보스톤봉사회(회장 윤희경)가 이번에는 면마스크 선물 보따리를 풀 예정이다.

봉사회는 최근 한국에서 뜻밖의 소포를 받았다. 이 소포에는 한국에 거주하는 렉싱턴 거주자가 보낸 2백여장의 면 마스크가 담겨있었다. 이 한인은 “아이들 학교가 온라인으

로 전환돼 잠시 한국에 나와있다”며 “미국에 마스크를 보낼려고 하니 면마스크 밖에 안되어서 제가 직접 만들어서 보냅니다” 라고 손편지를 통해 한인들에게 배포해 달라고 당부했다.

봉사회 윤희경 회장은 “기부하신 분의 뜻에 따라 우편으로 신청하신 분들에게 우선해드리겠습니다” 고 밝혔다. 이번 면 마스크는 어린이용이 상당히 많이 구비되어 있으므로

어린 자녀를 가진 한인들이 신청하기에 적절하다.

윤회장은 “처음 마스크는 신청이 들어오는 즉시 배송했지만 이번에는 약 일주일 정도 신청자들의 편지를 모은 이후 신청자들 수에 맞게 적절하게 배포할 계획” 이라고 밝혔다.

보스톤봉사회(회장 윤희경)는 그동안 팬데믹 사태가 시작되면서 실직급여 신청 도움을 주는 한편 최근에는 우편으로 신청한 한인들에게 우편으로 무료 마스크 1천장을 모두 배포했다.

윤희경 회장은 “우편으로 신청한 120여명에게 최소 10장씩 마스크를 모두 우선했으며 가족이 많고 많은 마스크를 부탁한 가정에 최대 60장을 우선했다” 고 밝혔다.

그동안 한인회는 4차례에 걸쳐 한인업체들과 한인들, 유학생들, 보스톤 경찰에게 마스크를 배포했으며 옥타경제인협회는 회원들과 보스톤 경찰에게 마스크를 배포했다. 보스톤민주평통도 노인회 및 주요 공공기관에 마스크를 배포해왔다.

bostonkorean@hotmail.com



## SemiGear 보스톤 평통에 3000불 “공공외교 힘써달라”

(보스톤 = 보스톤코리아) 편집부 = 웨이크필드에 위치한 반도체장비업체인 세미기어(Semigear) 양재균 대표가 민주평화통일자문회의 보스톤협의회(이하 보스톤 평통)에 3천불을 쾌척했다.

양재균 세미기어 대표는 마스크를 미국 주요 기관에 기부하며 공공외교에 나서고 있는 보스톤 평통에 “공공외교에 힘써 달라” 며 이 같은 금액을 기부했다고 보스톤 평통 측은 밝혔다.

보스톤 평통에 따르면 양재균 사장은 보스톤 코리아에 실린 한선우 평통 회장의 호소문을 읽고 뜻을 함께하기 위해 지역 사회에 도움이 되고자 기부를 결심했다.

보스톤 평통 한선우회장은 “지역사회가 다같이 힘을 합쳐 어려운 시기를 극복하는데 큰 힘이 된다” 며 감사의 뜻을 전했다.

한편 한선우 보스톤 평통 회장

은 노인회를 5월 12일 방문해 윤철호 회장에게 KN95 및 치과용 마스크 500장, 소독용 물티슈, 소독용 스프레이, 일회용 장갑 등을 전달했다.

윤철호 회장은 노인회에 관심을 가져주는 따뜻한 배려에 깊은 감사를 표하고 다같이 재난을 이겨 내자고 보스톤 평통의 활동을 응원했다.

보스톤 평통은 7,000여장의 마스크를 구입해 매사추세츠 한인회를 비롯, 뉴햄프셔, 로드아일랜드 버몬트, 메인 한인회, 노숙자나 취약 계층을 돌보는 한인 단체에 6,000여장의 마스크를 기부했다.

특히 공공외교 차원에서 벨몬트 경찰, 소방서 및 타운 홀, 로웰 쉘터, 맥린 병원 등에 마스크를 전달했다.

bostonkorean@hotmail.com

**<진료 과목>**  
 \* 일반 치과 \* 잇몸 질환 치료  
 \* 신경 치료 \* 보철 전문  
 \* 보복스&필러

**주요 보험**  
 Delta, BCBS, Aetna,  
 Cigna, MetLife,  
 MassHealth,  
 etc.

**케임브리지 덴탈**

**큰 웃음을 드립니다**

**Cambridge Dental Associates**  
 126 Inman Street  
 Cambridge, MA 02139  
 (617) 492-8210  
 한국어 진료 상담 가능

**형사법  
 상법/회사법  
 유언장/ 상속  
 민사법  
 부동산법**

**스티븐 김 변호사**  
 보스톤 검사 경력  
 (Steven S. Kim)

**617.879.9979**  
 stevenkimlaw.com

**The Law Office of Steven S. Kim**  
 2001 Beacon Street, Suite 101,  
 Boston, MA 02135  
 Steven@stevenkimlaw.com

# 매사추세츠 공립학교 절반 학생당 \$400 지원받아

## 팬데믹 EBT 카드로 이달 말까지 우송

**(보스톤 = 보스톤코리아) 한새벽 기자** = 매사추세츠 공립학교에 재학 중인 자녀들을 둔 가정은 자녀당 약 400여 달러에 달하는 음식재료비를 지원받게 된다.

보스톤글로벌의 보도에 따르면 중저소득층 가족과 평균소득이 비교적 낮은 학군 지역 전체 학생을 포함해 약 50만명의 학생들이 이번 혜택을 받을 수 있다. 보스톤 공립학교 학군 전체 학생들은 이번 혜택을 받게 된다.

이번 달부터 혜택 가정들은 400여 달러의 금액을 두번에 나눠서 담은 EBT(Electronic Benefit Transfer) 카드를 메일로 받게 된다. 이 지급은 지날 3월 중순부터 6월 중순까지

하루당 5.7달러를 계산해서 각 가정에 배정된다.

글로벌에 따르면 첫 번째 금액은 이미 EBT 어카운트가 있는 가정들에게 지난 주부터 지급됐으며 약 20만명에 해당되는 학생들이 지원을 받았다. 주정부는 각 학교 학군들과 협조하여 나머지 30만명의 혜택자들을 파악해 팬데믹 EBT(P-EBT) 카드를 우편으로 이달 말까지 발송할 계획이다.

특히 코로나바이러스 팬데믹 사태가 발생하면서 주내 저소득층의 경우 더 많은 피해를 입고 있다. 흑인 및 히스패닉 그리고 저학력의 실업률은 다른 주민들에 비해 월등히 높다. 주저소득 지원부(DTA)에 따

르면 4월 들어 푸드스탬프 신청자가 400%나 증가했다. 야간사대학의 통계에 따르면 매사추세츠 38%가 식료품 자급이 어려운 상태로 알려졌다.

팬데믹 EBT(P-EBT)는 연방정부의 법에 의거해 저소득 학교 급식 기금을 학생들 가정에 직접 지급하도록 한 프로그램이다. 대부분의 공립학교는 학생들의 소득에 관계없이 일반적으로 학생들에게 무료 또는 저렴한 금액의 점심을 지급하는 이 금액을 학생들에게 돌려주는 프로그램이다. 따라서 팬데믹 EBT(P-EBT) 카드는 중산층 및 고소득 가정 학생들에게도 지급될 수 있다. 주정부의 자료에 따르면 2020년 680개 학교가 이 프로그램의 혜택을 받았었다.

이 카드는 비밀번호와 각 계좌번호가 있어서 다른 사람에게 전달하거나 기부할 수 없다. 따라서 중산층 및 부유층 가정들 중 좀 더 도움이 필요한 사람들에게 주고자 하는 사람들은 P-EBT카드를 파기하거나 자신이 식품을 구입해 기부할 수 있다.

P-EBT카드는 EBT 카드와 유사하게 이 카드를 받는 슈퍼마켓 등에서 식료품을 구입할 수 있게 된다.



### A snapshot of COVID-19 in children admitted to the PICU



보스톤어린이병원(Boston Children's Hospital)의 어린이 영증 질환에 대한 안내 기사 캡처



## 매스에도 코로나 관련 어린이 괴질환자 발생

▶▶ 1면에 이어서

며 몇 명의 어린이만 진료한 바 있다” 고 밝혔다.

이 어린이 괴질은 “코비드-19 관련 소아 다중신체기관염증 신드롬 (Pediatric Multi-System Inflammatory Syndrome Potentially Associated with COVID-19)” 이라 불린다. 이 괴질을 앓는 어린이들은 반드시 코로나바이러스 양성반응을 보이는 것은 아니며 기저 질환이 있는 어린이가 아닌 경우 코로나바이러스 확진자라도 이런 합병증을 보이는 것이 드물다고 BCH의 전문가들은 말했다.

5월 4일 뉴욕시 보건부 질병통제 부과장인 드리트리 다스칼라키스 박사는 이 신드롬에 관한 주의의를 발하며 이 어린이 괴질이

언론의 관심을 끌기 시작했다. 이 주의보에서 다스칼라키스 박사는 “모든 환자들은 고열이 그리고 절반 이상이 발진, 복통, 구토, 설사 증상을 보였다” 고 말하고 “일부 어린이가 코로나 바이러스 양성반응을 보였다” 고 밝혔다. 당시 15명의 환자는 대부분이 2세에서 15세 이하의 어린이들이라고 밝혔다.

뉴욕주 앤드류 쿠오모 주지사는 12일 현재 100여명의 환자가 뉴욕주에서 발병해 이들의 사례를 조사하고 있다고 밝혔다. 영국과 이탈리아 등 유럽에서 처음 보고된 이 질환은 뉴욕을 중심으로 발병했으나 최근 커네티컷 매사추세츠 등지로 확산되고 있는 것으로 보인다.

hsb@bostonkorea.com

# SAT Plus

맞춤식 교육 Mathematics • Verbal • Testing Skill

## SAT Plus Spring Schedule 2020

3/21 - 5/30(saturdays)

| Class               | Time               |
|---------------------|--------------------|
| MATH IIC(SATII)     | 9:00 AM - 11:00 AM |
| CHEMISTRY(AP/SATII) | 11:30 AM - 1:30 PM |
| BIOLOGY(AP/SATII)   | 2:00 PM - 4:00 PM  |
| MATH IC(SATII)      | 5:00 PM - 7:00 PM  |

## SAT Plus Summer Schedule 2020

| Class              | Time  |
|--------------------|---|
| SAT I prep         | 8:00 AM - 12:00 PM<br>7/6 - 7/24(Monday-Friday) |
| SAT I prep         | 8:00 AM - 12:00 PM<br>8/3 - 8/21(Monday-Friday) |
| Afternoon sessions | To be announced                                 |

## SAT I 및 SAT II 준비 전문학원

SATPLUSTUTORING.COM

TEL: 781-398-1881

393 Totten Pond Rd #101, Waltham, MA 02451



Rocky Hill School 과학 및 수학교사  
Disciplinary Committee  
MIT 생물학 학사학위  
Who's Who Teachers of America  
-1982년 선출  
Tandy Award Finalist  
수학 및 과학분야 우수교사 선정  
제1회 1987년 SAT I 및 SAT II 개인교수

“항상 Tutoring이 가능합니다!!”

English Writing, Biology, History, Chemistry, Math, Physics

10년 이상의 지도경력으로 우수한 학생을 배출하신 현직 선생님들이 항상 지도하시고 계십니다.



베이커 주지사는 11일 데일리 브리핑에서 매사추세츠는 시작(Start), 주의(Cautious), 경계(Vigilant), 그리 뉴노멀(The New Normal) 4가지 단계의 이름으로 시작한다고 말했다

# 주지사 매스 경제 4단계로 재가동

**(보스톤 = 보스톤코리아) 한새벽 기자** = 매사추세츠 주가 경제 재개를 18일부터 4단계에 걸쳐 진행한다. 베이커 주지사는 11일 데일리 브리핑에서 매사추세츠는 시작(Start), 주의(Cautious), 경계(Vigilant), 그리 뉴노멀(The New Normal) 4가지 단계의 이름으로 시작한다고 말했다. 첫 시작 단계는 자연적으로 대면 활동이 적게 만들어진 산업을 중심으로 엄격한 안전 규정과 제한을 두고 실시한다. 계속해서 코로나바이러스 관련 지표가 좋아지는 경우 두 번째인 주의 단계가 시작된다. 주의는 좀더 많은 대면활동을 하는 산업

들을 일정 제한을 두고 운영토록 하게 된다. 감염과 병원입원율이 현저하게 낮아지는 경우 경계 단계에 들어서며 제한은 완화된다. 베이커 주지사는 각 단계별로 영업활동이 가능한 비즈니스에 대해서는 추후 자세히 밝힐 것이라며 말을 아꼈다. 대신 주지사는 “우리는 사실상 곡선을 둔화했다”며 “모든 사람들은 사회적 거리두기와 마스크 착용 그리고 청결 가이드라인을 계속해서 지켜야 한다”고 강조했다. 주지사는 “현재 병원 입원율은 4%가 낮아졌다. 지난 주말의 각종 자료는 많은 핵심 지수들이 낮아지

는 추세여서 고무적”이라면서도 “주말에는 일부 약간 부정확한 경우가 있으니 월요일, 화요일 자료를 봐야 정확하게 판단할 수 있다”고 지적했다. 주 경제재개자문위의 공동 의장인 카린 폴리토 부지사는 사업 재개 시 사업체들은 6피트 거리두기를 실천해야 하며 모든 직원에게 마스크를 제공하고 빈번한 접촉이 있는 곳은 규칙적으로 방역을 해야 한다고 강조했다. 10일 기준 매사추세츠는 총확진자가 77,793명이었으며 사망자는 약 5,000명에 달했다. hsb@bostonkorea.com

# 매스 음식점들, 1단계 재개에 포함시켜 달라

**(보스톤 = 보스톤코리아) 장명술 기자** = 매사추세츠 소재 약 100여 레스토랑들은 찰리 베이커 주지사에게 경제 재개 1단계 사업체 리스트에 레스토랑을 포함해 달라고 편지를 보내 호소했다. 베이커 주지사와 매사추세츠 경제재개자문위원회는 아직 1단계에 문을 여는 산업 종류에 대해 밝히지 않았으며 18일 이를 발표할 예정이다. 그러나 1단계에 오픈할 수 있는 산업은 주로 비대면으로 서비스를 제공할 수 있는 산업이 될 것이라고 밝힌 바 있다. 매사추세츠 레스토랑 협회에 속하지 않은 소유주들은 안전하게 식당을 운영할 계획이라며 자신들 스스로 가이드라인을 제시하며 1단계에 레스토랑을 포함시켜 달라고 요청했다. 이들은 다음과 같은 자체 가이드라인을 제시했다. 레스토랑 테이블과 바 좌석의 위치를 6피트 정도 거리를 두고 운영하며 또한 방역도 계속 실시한다. 밖 대기장

소에는 6피트 거리를 두고 선을 그어 대기하도록 하며 그릇은 1회용 그릇을 사용하거나 사용하는 즉시 세정한다. 식당 근무자들은 매일 열을 제대로 하며 화장실 사용 인원을 제한한다. 좌석에 앉은 고객을 제외하고는 모두 마스크 착용을 의무화한다. 이들의 소셜미디어에 포스트 해서 준수한 내용을 확인할 수 있도록 한다는 등이다. 그러나 실제로 소형 식당업체들은 심지어 영업을 허용한다 하더라도 바로 손님을 받아 식당을 운영하기는 어렵다는 의견이다. 올스톤 소재 ‘오빠스시’ 신상철 대표는 “현재 서빙스텝도 없고 가족들을 중심으로 테이크아웃과 딜리버리 주문을 소화하고 있다. 서빙스텝을 구하기도 힘든데 매장내 영업을 하는 것은 어렵다”며 19일부터 영업 재개를 허용해 주어도 문제라고 지적했다. editor@bostonkorea.com

나쁜 치아를 만났다면 좋은 의사를 만나야 합니다.



진료과목  
일반치과  
신경치료  
잇몸질환치료  
보철전문  
보복스&필러

주요 보험  
Delta, BC/BS, Aetna, Cigna, Metlife, etc...

한국인 진료 상담 가능 응급치료 가능

617.871.1482  
**Cambridge Dental Annex**

Tel 617.871.1482 Fax 617.871.1483



**서울장터**  
SEOUL JANGTEO

서울 유명호텔의 중화요리 Chef 를 초빙하여 뛰어난 맛으로 보답합니다.

깊은맛의 국밥은 오랜 향수를 달래줍니다.

**대표메뉴**

- 순대국밥
- 돼지고국밥
- 소고기국밥
- 짜장면/짬뽕
- 탕수육/깐풍기
- 양장피/팔보채

151 Brighton Ave. Allston, MA 02134 | (617) 254-2775  
(구) 북경 in Allston

# 파우치, 대학들 가을학기 정상적 복귀 힘들다

## 백신과 치료제 없어 정상화 요원한 얘기

(보스톤 = 보스톤코리아) 한새벽 기자 = 미국내 감염병 최고 권위자인 앤소니 파우치 박사는 가을학기 대면 강의를 학수고대하는 대학들에게 그때까지 치료제 또는 백신은 만들어지지 않을 것이라며 예들러 정상적 복귀가 힘들다는 의견을 냈다.

12일 상원 청문회에 출석한 파우치 박사는 “백신이나 치료제에서부터 시작하자”고 말하고 “가을 학기에 학생들이 등교할 수 있도록 하는 백신이나 치료제는 너무 멀리 있는 대형 다리같은 것”이라고 말했다.

파우치 박사는 현재 사용 가능한 코로나바이러스 치료제는 “보통”의 효력만 갖고 있으며 병원에서만 사용할 수 있다”고 밝혔다.

파우치 박사는 “백신이 있었다면 아주 긍정적으로 끝나는 이슈다. 그러나 아주 최대한 빠르게 백신을 개발한다 하더라도 가을학기 학교에 등교할 수 있을 정도의 능력을 발휘하지 못할 것”이라고 못박았다.

파우치 박사는 현재 8개의 백신이 개발 중에 있으며 최소한 한 개의 백

신은 늦은 가을 또는 초겨울까지 임상 마치고를 기대한다고 말했다. 파우치 박사는 지난해 내셔널지오그래피와의 인터뷰에서 케임브리지 소재 모더나의 백신을 구체적으로 언급하면서 잠재적으로 기록적인 시간 안에 준비될 것이라고 강조했다.

그는 mRNA-1273으로 알려진 모더나 백신의 예비임상 자료가 “인상적”이었다고 말한 바 있다. 모더나의 백신은 12일 식품의약국으로부터 패스트트랙 지정을 받아 백신 개발 속도를 빠르게 단축할 수 있게 됐다.

한편 코로나바이러스 진단검사책 임자인 보건복지부 브렛 기로이어 제독은 모든 학생들이 동시에 진단 검사를 받을 수 있느냐는 질문에 가을에는 한달에 2천5백만에서 3천만 진단검사를 실시할 수 있을 것이기 때문에 기술적으로 가능하다고 말하고 “확실히 모든 학생들을 검사할 수 있다”고 밝혔다.

그러나 기로이어 제독은 “입학 당시의 지역사회에 바이러스 감염



텅 비어 있는 하버드 대학교 캠퍼스 모습

정도에 달려있다.”며 “경계전략을 수행하는 것처럼 일부 학생들은 다른 시간대에 검사해 바이러스가 돌지 않고 있음을 확인하는 수준이 될 가능성이 많다”고 밝혔다.

그는 또한 한번의 테스트로 20명의 학생들까지 검사할 수 있는 “풀링샘플”을 이용하거나 기숙사와 대학의 하수도 검사를 통해 코로나바이러스가 있는지를 파악할 수 있을 것이라고 밝혔다.

지난 4월 하버드 대학은 온라인 강의 혹은 대면 강의 이번 가을학기는 반드시 개강할 것이라고 밝힌 바 있다. 하버드는 초기 내년 봄으로 학기 시작을 늦추는 안도 검토했지만 이번 9월 시작하겠다고 밝혔다. 하버드 의대는 이번 가을학기에 온라인 강의로 시작한다고 이미 방침을 발표

했다. 많은 학교들은 지난 학기 말 온라인 또는 동영상 강의로 대치했지만 가을학기에도 온라인 강의를 진행할 경우 예정만큼 많은 학생들의 반발이 예상된다. 이미 BU를 비롯해 노스이스턴 등 상당수의 학생들은 온라인 강의의 문제점을 지적하며 학비 반납을 요구하고 있는 상황이다.

한편, 뉴잉글랜드 상당수의 소규모 대학은 재정적인 위기에 봉착해 있다. 보스톤소재 대학 자문회사인 에드미트(Edmit)의 보고에 따르면 향후 6년내 폐교위기의 학교가 코로나바이러스 전에는 13개교였지만 현재는 25개교로 늘었다고 밝혔다.

hsb@bostonkorea.com

보스톤코리아 BOSTONKOREA.com

영의 QR 마크를 스마트폰으로 스캔하시면 보스톤코리아 홈페이지로 자동 연결됩니다



Publisher & C.E.O 장명술 Myong Sool Chang

Writer 한새벽 SaeByuk Han 정성일 Sungil Jung 박현아 HyunAh Park 정선경 Sun Kyung Jung

Graphic Designer 정한웅 HanWoong Chung

Marketing 최성우 SeongWoo Choi

Web Master 정한웅 HanWoong Chung 김수정 Soojung Kim

Contribution part 신영각 YoungGak Shin 공정원 JungWon Gong 김은한 EunHan Kim 백영주 YoungJoo Paik 성기주 KiJoo Sung 신영 Young Shin 윤희경 HeeKyung Yoon 이명덕 MyoungDuck Lee 앤드류콕 Andrew Koak 앤젤라럼 Angela Um 정준기 JoonKi Jung 이선영 SunYoung Lee 소피아 Sophia 홍상상 HaSang Hong 이명원 Myung Won Lee 장동희 Donghee Jan 김희옥 HwaOk Kim 송동호 Dongho Song

& TV 사업국 617-955-9112

재휴일제 | 연합뉴스 1 미션컴 회원사 | 세한연 회원사



# 서울설령탕

## 한식 세계화의 종갓집이 되겠습니다

1245 Commonwealth Ave. Allston | 617.505.6771







다가오는 봄, 서울설령탕의 피자, 족발, 보쌈, 수육과 함께 각종 주류를 즐기세요!





서울설령탕 In Allston  
1245 Commonwealth Ave, Allston  
617.505.6771  
SeoulBeefSoup.com



서울 on Beacon Hill  
155 Cambridge St, Boston  
617.873.8880  
SeoulFoodBoston.com



# 가주 순두부

캔모어 지점 그랜드 오픈

영업시간 : 오전10시 ~ 밤10시까지

# KAJU

Korean Gourmet Food

2013, 2014년 보스톤 매거진 선정 한식 1위



캔모어 지점  
**636 Beacon St.**  
Boston, MA 02215  
**(617) 936-4252**

얼스톤 지점  
**56 Harvard Ave.**  
Allston, MA 02134  
**(617) 208-8540**

# 한인 과학자, 최초 피부세포 이식 통한 파킨슨병 치료 성공

▶▶1면에 이어서

를 완화시켰다. 뇌의 한쪽에 이식된 세포는 4백만개에 달했다. 연구팀의 대부분은 한인 연구진들이며 수술의 집도원은 MGH 병원의 제프리 슈바이처 교수 등이다.

이 연구는 수십년의 기초 연구가 임상 의사와의 협력을 통해 새로운 치료방법의 가능성을 열었다는 의미를 갖는다. 또한 우리가 잘 기억하는 황우석박사가 2000년대 초에 시도했던 환자 맞춤형 줄기세포 치료가 가능함을 보여준 최초의 연구이다.

파킨슨 병은 세계에서 600만명 이상의 수많은 사람들이 앓고 있는 만성형 뇌질환이며 중뇌 속 도파민의 사멸로 인해 근육의 떨림, 느린 움직임, 신체의 경직, 보행 및 언어 장애 등의 증상을 보인다.

김 교수의 연구진은 이번 연구를 통해 “보다 임상적으로 사용할 수 있는 iPSC의 제조 기술과, 암세포 생성을 근본적으로 차단하는 기술, 도파민 신경세포를 효율적으로 유도하는 기술, 그리고 마지막으로 제작된 세포를 안전하게 환자에게 이식할 수 있는 뇌수술 장비 등을 확립했다” 고 밝혔다. 이러한 전임상 결과들은 최근 다른 우수한 학술잡지에 잇달아 발표되었다.

특히 2년에 거친 치료과정에서 부작용이 발견되지 않았다. “면역 억제제를 쓰지 않고 이식된 도파민 세포가 환자의 뇌에서 안정화되어 활동을 하고 증상을 개선 되었다” 는 김교수는 “무엇보다도 2년 동안 아무런 부작용이 없었다는 것이 가장 중요하다” 고 강조했다.

이 치료로 인해 이 환자의 파킨슨병 약이 그의 증상을 제어하지 못하는 시간을 과거 3시간 정도에서 한 시간 내로 축소시켰다. 이로 인해 약물복용 양도 줄일 수 있었다.

김 교수는 “이제 단 한명의 환자가 치료되

었기 때문에 앞으로 안전성과 효능성을 입증하기 위해서는 당연히 더 많은 환자들을 대상으로 한 임상실험이 필요하다” 며 FDA의 승인을 받기 위하여 필요한 절차를 밟고 있다고 밝혔다. 김 교수는 “비록 우리의 연구가 아직 한계에 제한되었지만 기독교인으로서 한 생명이 천하보다 귀하다는 믿음으로 이 연구를 진행했다” 고 소회를 밝혔다.

파킨슨병 환자들의 삶의 질을 평가할 때 보통 최대 157포인트까지 표기하며 수치가 낮을수록 정상에 가깝고 문제가 적다는 것을 의미한다. 이 환자는 24개월전 62점에서 시작했으며 최근에선 2점까지 개선됐다.

이 환자는 조지 로페스로 의사이자 사업가이며 발명가이다. 이 환자는 신속한 연구를 위해 2백만불을 기증했다.

이번 연구논문의 제일저자이며 집도인인 MGH의 제프리 슈바이처 박사는 “극히 고무적인” 치료라고 높이 평가했다. 김 교수에 따르면 맞춤형 치료의 상용화까지는 아직 먼 길을 가야한다고 말한다. 그는 “약 10년 정도 지속적인 연구를 성공적으로 수행하면 이 맞춤형 세포 치료가 하나의 보편적인 치료 방법으로 자리잡기를 희망한다” 고 말했다.

김 교수(65)는 30년 전 코넬 의과대학에서 조교수를 시작하면서 도파민 신경에 대해 연구를 시작했으며 20년전 하버드 의대로 옮기면서 줄기세포를 도파민 신경으로 만들고 이것으로 세포치료를 통하여 파킨슨병을 치료하는 연구를 시작하여 지금까지 이어온, 신경과 학과 줄기세포의 세계적인 석학이다. 서울대, 한국과학기술원, MIT 등에서 공부했고 현재 카이스트 총장지문교수와 해외석좌교수를 겸임하고 있다.

editor@bostonkorea.com



올해 7월 4일 보스턴에서 불꽃놀이를 볼 수 없게 된다. 보스턴시는 올해 찰스강변 에스플라나드에서 열리는 보스턴 팝스 공연과 불꽃놀이를 취소했다

## 올해 7월 불꽃놀이 축제 없다

### 에스플라나드 보스턴팝스 공연도 없어

(보스턴 = 보스턴코리아) 한새벽 기자 = 올해 7월 4일 보스턴에서 불꽃놀이를 볼 수 없게 된다. 보스턴시는 올해 찰스강변 에스플라나드에서 열리는 보스턴 팝스 공연과 불꽃놀이를 취소했다.

보스턴시 마티 월시 시장은 8일 기자회견에서 보스턴시는 오는 9월 레이버 데이까지 어떠한 종류의 대형 퍼레이드나 축제를 개최하지 않을 것이라고 선언했다.

7월 4일 불꽃놀이는 약 50만명의 관객이 모이는 대형 행사이며 다른 축제도 관광객들을 모아 보스턴 상권에 큰 경제효과를 가져오는 것들이다. 이 같은 행사들이 취소되는 것은 코로나바이러스 사태 이후 정상화는 아직도 먼 일이라는 것을 보여준다

보스턴 언론에 따르면 독립기념일 축제가 취소된 것은 1929년이래 처음이다. 불꽃놀이는 1974년부터 보스턴팝스와 공연에 추가됐으며 날씨에 따라 날짜가 조정됐지만 취소된 것은 처음이다.

보스턴팝스는 에스플라나드 공개 공연은 취소하지만 텔레비전 생중계를 통해 콘서트를 생중계할 방침이다.

한편, 월시 시장은 보스턴 레드삭스 게임이 열릴 것인지에 대해서는 즉답은 피했다. 대신 그는 자신 보다는 주정부와 MLB 차원에서 논의할 일이라고 밝혔다. 그러면 서도 관중들 사이에서 거리두기는 거의 불가능하며 무관중 경기로 진행될 가능성을 내비쳤다.

hsb@bostonkorea.com

**이명원 회계사**  
한국 공인 회계사  
미국 공인 회계사

**MW LEE, CPA P.C. 대표**  
호연회계법인 국제조세 본부장

(전) 삼일회계법인 근무  
(전) 한국 공인회계사회 세법 강사  
(전) Rucci, Bardaro & Barrett P.C. 근무

**617.455.8073**  
mwl@mwleecpa.com  
1318 Beacon St. #12(right)  
Brookline, MA 02446

**공인 회계사**

**정진수**  
CPA / MBA

**개인 및 사업체 세무보고**

- ▶ IRS문제 상담 및 해결
- ▶ 사업체 법인 설립과 해체
- ▶ 회계처리 및 감사
- ▶ 경영진단 및 절세 상담
- ▶ 용자 상담 및 재무자료 작성
- ▶ 급여(Payroll)서비스

TEL 781-849-0800, 508-580-3946 (한인전문)  
FAX 781-849-0848  
220 Forbes Rd., suite 206, Braintree, MA, 02184

**공인 세무사**  
**김창근**

- 개인 및 사업체 세무보고
- 사업체 법인 설립과 해체
- 경영진단 및 절세 상담
- 회계성리

미 연방정부로부터 공인된 세무전문가  
Licensed to Practice Before the IRS

TEL: (781)935-4620 FAX: (781)935-4187  
165-M New Boston St., Suite 27B, Woburn, MA 01801



낸시펠로시 하원의장은 12일 3조달러에 달하는 코로나바이러스 경기부양 지원책을 공개했다.

# 펠로시 하원의장 3조달러 추가 부양책 15일 표결

## 하원 통과 무난 할 듯 그러나 공화당 상원 반대

**(보스톤 = 보스톤코리아) 한새벽 기자** = 낸시펠로시 하원의장은 12일 3조달러에 달하는 코로나바이러스 경기부양 지원책을 공개했다.

히어로즈 법(Heroes Act)으로 불리는 바이러스 구제책은 실업급여 비용 및 건강보험 지출로 적자에 허덕이는 주 및 지방정부에 1조달러를 비롯해 핵심 근로자들에 대한 "위험수당" 을 위한 2천억 달러 등이 포함되어 있다.

개인 지원책으로는 각 개인당 1200달러를 지원하고 가정당 최고 6천달러까지 지원한다. 주당 600달러 실업급여 추가지급을 7월에서 내년 1월까지로 연장하는 조항도 포함되어 있다. 또한 렌트비 및 모기지 지원 펀드 1750억달러도 삽입되어 있다. 750억달러의 진단검사 비용도 책정됐다.

이번 경기부양 법안의 핵심은 주 및 지방 정부 지원이다. 많은 주정부는 경제 봉쇄로 인한 세수의 폭락과 실업급여 및 급등하는 건강관련 비용으로 적자를 겪고 있다. 찰리 베이커 매사추세츠 주지사는 10억달러 긴급 추가경정예산 편성을 12일 요청한 상태다.

스테니 호이어 민주당 하원 원내대표는 하원의원들을 소집해 포괄적인 민주당 제안 법안을 표결할 수 있을 것이라고 12일 밝혔다.

민주당이 다수인 하원은 이번 법안을 통과시킬 수 있지만 공화당이 주도하고 있는 상원은 이 법안에 미온적인 태도를 취하고 있다.

미치 맥코넬 상원 원내대표는 서둘러 이 법안을 처리할 "다급함" 이 없다고 밝히고 있다. 맥코넬 의원은 백악관과 밀접하게 접촉하며 과

거 부양 법안 처리와 향후 조치 등에 공조를 취할 것이라고 밝혔다.

트럼프 대통령은 12일 상원 공화당 그룹과 만날 예정이다. 맥코넬 의원 "우리가 부양안을 반기로 결정한다면 함께 결정할 것" 이라고 말하고 추가 부양책은 병원의 의료과실 및 사업체들에 대한 손해배상 소송 보호장치가 보장 되어야만 할 것이라고 밝혔다.

공화당 상원은 메모리얼 휴가가 끝나는 6월 초에나 추가 부양안 논의가 가능하다는 입장이다.

이에 대해 상원 민주당 원내대표 척 슈머 의원은 트럼프와 공화당의원들이 "천천히 대응" 하는 것은 후버 대통령이 대공황 때 미적대는 대응을 했던 작태를 반복하는 것이라고 경고했다. 슈머 상원의원은 "부양안은 아주 대규모여야 하며 과감해야 한다" 고 강조했다.

hsb@bostonkorea.com

# 미국, 내주 초까지 48개 주 부분적 경제 재가동

남은 2개 주도 봉쇄령 완화 검토중...미 코로나19 환자 140만명 넘어

**(샌프란시스코=연합뉴스) 정성호 특파원** = 미국이 경제 재가동에 속도를 내면서 다음 주 초면 48개 주(州)가 부분적 경제 활동 재개에 나선다고 CNN 방송이 14일(현지시간) 보도했다.

위스콘신주가 전날 재가동 대열에 합류하며 가장 최근 봉쇄령을 풀 수가 됐다.

토니 에버스 주지사는 이달 26일까지 자택 대피령을 연장했으나 공화당 주의원들이 이에 반발해 소송을 냈고, 위스콘신주 대법원이 전날 4대 3으로 '연장 불가'를 결정하며 자택 대피령이 무효가 됐다.

에버스 주지사는 대법원 결정 뒤 위스콘신주가 상당히 좋은 상황에 있었으나 이제 "공화당 의원들이 4명의 법관을 설득해 우리 주를 혼란 속으로 내던졌다"고 비난했다.

아직 경제 재가동 계획을 발표하지 않은 주는 코네티컷과 매사추세츠 2곳뿐이다. 이들 주 역시 곧 봉쇄령을 일부 푸는 방안을 검토 중이다.

미국에서 코로나19의 타격을 가장 심하게 받은 도시인 뉴욕의 빌더블라지오 시장은 이날 다음 달까지 일부 소매점들을 안전하게 재개하는 방안을 검토하고 있다고 밝혔다.

더블라지오 시장은 식당 주인들과 가게 밖 좌석에 손님을 받는

방안을 논의하고 있다며 그러나 학교 개학이나 대규모 행사 개최에 관한 결정은 앞으로 몇 달 뒤의 일이 될 것이라고 말했다.

이런 가운데 미국 50개 중 절반 가량에서 신규 코로나19 환자가 줄기 시작했다.

CNN은 전 세계의 코로나19 확진자·사망자를 집계하는 존스홉킨스대학의 통계를 분석한 결과 24개 주에서 신규 코로나19 하루 환자 수가 대체로 줄어들고 있는 것으로 나타났다고 보도했다.

또 17개 주에서는 신규 환자 수가 보합세를 보였으나 9개 주에서는 여전히 코로나19 환자가 증가하고 있는 것으로 나타났다.

CNN은 그러면서도 이것이 축하 파티를 열고 공공장소에서 마스크를 벗어도 된다는 뜻은 아니라고 지적했다.

2~14일에 달하는 코로나19의 잠복기를 고려하면 봉쇄 조치 해제로 신규 감염자가 증가할 때까지는 최소한 2~3주가 걸리기 때문에 아직 봉쇄 완화의 영향이 가시화하지 않았다는 것이다.

존스홉킨스대는 이날 미국의 코로나19 확진자가 140만명을 넘었다고 집계했다. 존스홉킨스대는 이날 오후 코로나19 확진자를 140만500명, 사망자를 8만4천985명으로 각각 집계했다.

sisyphe@yna.co.kr

Kim Law Offices, L.L.C.

성심을 다해 변호하겠습니다

## 김연진 변호사

Yeon J. Kim, Esq.

**주요 경력**

- 前 미연방 이민국 심사관
- Boston 지사 에서 민여건의 명무관 시민권 심사
- 前 미연방 세관 특별수사관
- NY 지부 연방 범죄 관련 직접 수사
- 前 미국 육군 심판관

**업무분야**

이민법 / 상법  
형사법 / 가정법

Tel: (781) 932-0400 Fax: (781) 932-0403  
3 Baldwin Green Common, Suite 210 Woburn, MA 01801

Attorney at Law

## 장우석 변호사

파산보호, 콜렉션 방어, 채무 조정  
신용점수 분쟁 및 조정  
교통사고 상해, 이민법  
법인 사업체 등록, 정관, Bylaws, TIN  
부동산/비즈니스 P&S 및 Closing  
민/형사 소송

**파산보호신청 의뢰인께 드리는 기본 서비스**

프리미엄 크레딧 리포트  
크레딧 어슈런스  
리포트 모니터링 서비스(1년)

\*익스페리언, 트랜스 유니언, 에퀴팩스 및 공공기록, 저당 및 판결결과 조사, 추가로, 현 점수 및 경리 이후 예상 신용점수도 함께 제공  
\*Data Provided by CIN LEGAL Data Services. Additional fee may apply.

매사추세츠 및 뉴욕 주 라이선스  
CHANG & ASSOCIATES, P.C.

## 장우석 변호사

781.712.1706 FAX: 781.712.2066  
changlaw781@gmail.com

67 South Bedford Street, Suite 400 West, Burlington, MA 01803

Michelle Han CPA 한미선  
공인회계사

## Master of Science in Taxation

IRS, MA DOR 와의 세금 문제 해결  
사업체 세무보고 및 회계/경영 자문

- 회사의 설립 및 해체/ 회계처리/회계 감사
- QuickBooks Set-up - 비즈니스의 성격 및 구조에 맞는 기본설치 및 운영상담
- Payroll 서비스 및 고용주의 세금납세 대행

### 개인 세무 보고

- 해외 소득, 임대소득, 주식 등 투자, Self-employed 사업자, 자산 처분, Clergy, Military, FI, J1 Visa holders - 한국과의 Tax Treaty 하에 있는 분 등

**각종 세금 공제 및 절세를 위한 세무 상담**

Tel: 617-792-2355 Fax: 617-849-5852  
E-mail: michellehan.cpa@gmail.com  
www.mhancpa.com

Cambridge: 125 Cambridge Park Dr, Ste301  
Cambridge MA 02140  
Woburn: 76 Winn St. 1F Woburn MA 01801

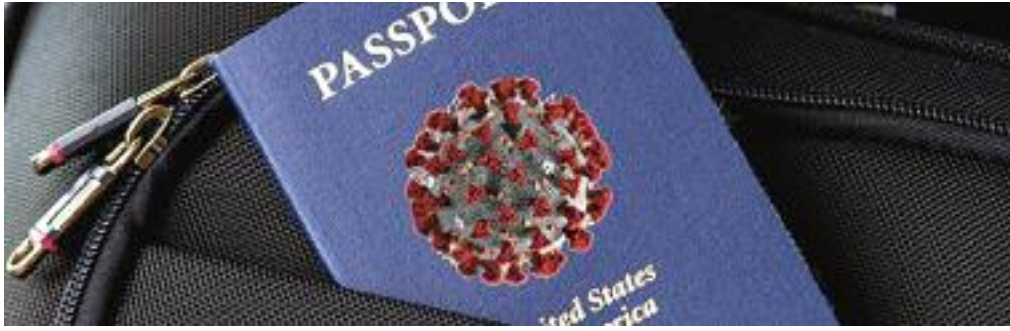

# 항체검사 늘면서 항체 있는 사람에게 '면역패스' 논란 대두

### 면역 패스로 사회적 거리두기 제한 해제, 비행기 탑승 허용 의학적 신뢰도 문제 및 사회적 차별 정당화 문제점 논란 단점

(보스톤 = 보스톤코리아) 한새벽 기자 = 신종 코로나바이러스(Corvid-19) 감염에 자신이 면역력을 주는 항체를 소유했는지를 알고자 하는 많은 매사추세츠 주민들이 항체 테스트에 줄을 서고 있다. 그러나 단순히 면역 여부 확인에서 더 나아가 이를 '면역 패스포트' 로 활용하자는 의견이 대두되면서 논란이 일고 있다.

특히 미국의 경제 봉쇄를 가능한 빨리 풀고 문을 열고 싶어하는 정부와 기업들은 항체 형성된 사람들에게 '면역 패스포트(immunity passports)' 제공 가능성을 제기하고 있다.

실제 카드 또는 스마트폰 큐알코드 형식으로 만들어진 이 카드는 바이러스의 감염이나 전파 위험이 없으므로 사회적 거리두기 제한을 면제해주는 증서 역할을 하게 된다. 이 패스포트는 식당 출입, 항공기 탑승, 스포츠 게임 또는 콘서트, 대학 기숙사 거주, 또는 공중대면 직업 등에 활용할 수 있도록 한다는 아이디어다.

델타 항공의 CEO는 4월 항공기 승객들에게 면역 패스포트를 의무화 해야 한다는 의견을 내기도 했다. 미국, 영국, 프랑스 그리고 독일 관계자들도 주민들이 작업장에 복귀할 수 있도록 이 같은 패스포트를 고려하고 있다고 밝혔다. 국립 알러지 및 감염병 연구소(NIAID) 파우치 박사도 패스포트가 특정 환경에서 일부 장점이 있다" 고 밝혔다.

공중보건 전문가들은 항체테스트가 코로나바이러스 팬데믹 감염도 및 치사율의 실체를 파악

하는데 유용한 자료라고 말하고 있다. 일부는 항체가 형성된 인력들을 코로나바이러스 환자 및 너싱홈 및 암환자 등을 보호하는데 전략적으로 배치할 수도 있다는 생각을 제시하고 있기도 하다.

그러나 이 같은 면역 패스포트는 엄청난 잠재적 논란을 내포하고 있다. 첫째 상당수는 항체 테스트의 신뢰도에 의문을 제기한다. 많은 항체 테스트는 충분하게 검증단계를 거치지 않았다는 지적이다. 또한 항체의 존재가 바이러스에 대한 면역력을 의미하는 것인지 분명치 않으며 그렇다면 어느 정도 또는 얼마나 오래 면역을 제공하는지도 모른다.

세계보건기구(WHO)는 코로나바이러스에서 회복한 사람들 대부분이 일정 수준의 재감염에 대한 보호를 받을 수 있지만 완전한 면역을 준다는 증거는 아직까지 없다고 경고하고 있다.

과학적으로 완전히 검증된다 하더라도 면역에 기초한 특권 허용의 문제점은 존재한다. 미국처럼 차별을 쉽게 경험하는 사회에서 건강과 나이, 인종 사회적 불평등에 기초한 차별을 쉽게 정당화시킨다.

하버드 윤리센터 에드먼드 사프라 교수는 면역 증서가 모든 사람들이 평등하게 검사를 받고 면역이 특별한 특권을 주지 않는다는 조건하에서만 허용될 수 있다며 위험소지가 있다고 밝혔다.

hsb@bostonkorea.com

# 미 실업률 14.7%로 치솟아 대공황이래 최악

(보스톤 = 보스톤코리아) 한새벽 기자 = 4월 실업률이 급상승해 14.7%까지 올랐다. 미 노동부는 4월 2천50만명의 실업자들이 늘어 한달만에 지난 10여년간 늘려온 일자리가 모두 날아갔다고 밝혔다. 이 규모는 지난 2007년 금융위기 때보다 약 2배에 달한다.

이 같은 실업은 코로나바이러스 창궐과 이에 따른 각 주지사들의 경제봉쇄정책으로 인해 기인한 것으로 모두가 내다보던 상황이었지만 그럼에도 이 지수의 크기에 모두가 놀라고 있다. 전문가들은 이 같은 실업률을 극복하고 예년의 3.5%의 실업률로 돌아가기 위해서는 상당기간이 걸릴 것이라고 추정하고 있다.

트럼프는 비교적 낙관적이다. "모든 일자리는 바로 회복될 것이다" 라고 공언했다. 그러나 그의 대선 경쟁자인 바이든은 한 방송에 출연 "이번 경제 재난은 부분적으로 백악관의 느리고 불평등한 대책에서 기인한 것" 이라고 꼬집었다.

다행스러운 것은 이 같은 실업률 고지에도 불구하고 다우존스는 평균 455 포인트 상승했다. 이는 유례없는 경기 부양책과 회복에 대한 기대감이 작용한 것으로 보인다. 주식시장은 실제 경기회복에 훨씬 앞서 오른다는 지난 금융위기 때 얻은 교훈이 작용했다는 분석이다.

스티펠의 수석 경제학자 린지 피에그자는 "상당히 두려운 지수" 라고 밝혔다. "이 중 상당수 일자리가 회복이 안돼서 2021년까지 실업률이 약 10%

에 달하는 것을 우려한다" 고 말했다. 이 같은 참혹한 실업률 결과에 따라 일부 주지사들은 경제 재개를 앞당겨야 하는 심각성으로 받아들이고 있다. 주지사들은 바이러스 확산 우려와 경제적인 충격을 두고 저울질을 하고 있다. 일부 주지사들은 재개를 서둘러 직장복귀를 바라고 있는 상황이지만 실업이 너무 광범위해서 과거로 복귀하기 힘들 것으로 예상하고 있다.

갑작스런 경제 위축은 수백만이 처음으로 푸드뱅크와 정부보조를 받고 있으며 렌트 및 주요 비용 지출을 중단하고 있는 상황이다. 수주간 급여를 받지 못하는 실업상태에서 일부는 건강보험을 잃고 심지어 집까지 매물로 내놓은 처지라고 워싱턴포스트는 밝혔다. 이에 따라 경제적 손실이 증대해 상당수를 중산층에서 밀어내고 청년들은 직업 구하는 것조차 어려워지는 상황이 발생할 것을 우려하고 있다.

실업이 가장 심한 곳은 서비스업종으로 4월 7백70만명이 일자리를 잃었다. 백화점 등 소매업은 2백10만명, 그리고 제조업이 130만명을 해고했다. 화이트 칼라 일자리도 2백10만명을 쏟아냈고 공무원 일자리도 줄었다. 차치 단체는 50만명을 정직시켰다. 현재 주정부 및 시정부의 적자가 급증한 상태이므로 곧 더 많은 공무원들이 휴직에 들어가거나 실업자로 전락할 수 있다. 특히 병원 및 치과에서는 1백 40만명이 일자리를 잃고 있다.

hsb@bostonkorea.com

**Prescott & Son Insurance**  
Insurance Producer Moon Hang Lee  
한인 보험 대리인 이문향

“보상 내용과 크기는”  
적절하고 안전하게  
보험료는 저렴하게

사업체 보험  
Workers Comp.  
개인 자동차 보험  
상업용 자동차 보험  
집 보험  
건물보험

Tel: 781.325.3406  
Office: 781.322.2350  
Fax: 781.322.3093  
mleeins@gmail.com | mlee@prescottandson.com

업무 시간  
월-금: 오전 10시-오후 4시  
토, 일요일, 공휴일: Closed

**뉴잉글랜드 한국학교**  
www.ksneusa.org

1975년 개교 · 뉴잉글랜드 최대 규모 · 최고수준의 한국학교  
한글교육 · 음악 · 미술 · 역사부문 교사 모집 & 등록 문의  
수업시간: 토요일 9:30~2:00 (아침일찍반: 8:30~9:25)

(508)523-5389 ksneusa@verizon.net  
Koreanschool.ne@gmail.com  
C/o Oak Hill Middle School  
130 Wheeler Rd., Newton, MA 02459

**뉴타운 플러밍**  
PLUMBING  
HEATING  
AIR CONDITIONER

Repair & Service, Renovations & Installations  
Plumbing repairs, Gas servicing  
Hot water tank & boiler  
Sink, Toilets, Faucets, Water leaks, Disposal

MA Licensed  
책임 보험 가입  
617.543.8106

**YOUNG DENTISTRY**

**손영권 치과**  
youngdentistrypc.com

진료 과목  
일반 치과  
크라운  
임플란트  
잇몸 치료  
Invisalign  
Sleep Apnea

보험  
Delta Dental Premier,  
Blue Cross Blue Shield  
Indemnity Plan

Young K Son, DMD  
978.459.0594  
674 Rogers St. Lowell, Massachusetts 01852

요가송의5분요가



YOGA SONG HAYEON

# 모닝 커피 한잔 + 모닝요가 10분

안녕하세요. 몬트리올 요가강사이자 유튜버 (YOGA SONG - HAYEON)의 송하연입니다.

여러분.. 커피 좋아하세요? 저도 언제부터인지는 모르지만, 습관처럼 아침식사하며 한잔씩 꼭 마시곤 하는데요. 매일 우리 일상에서 이처럼 습관처럼 반복되는 루틴처럼, 요가와 운동도 해야하는 의무감에서 벗어나, 하나의 작은 아침 일상으로 만들어보는 건 어떨까요?

전 아침마다 간단한 스트레칭 10-15분으로 하루를 시작하고 있어요. 아이들이 학교에 가지 않는 요즘에는 아침식사 전 아이들과 함께 요가하는 경우도 많구요. 물론 경우에 따라서는 바쁜 일들을 먼저 하게 되기도 하지만 의식적으로 '나와의 약속' 을 지키려고 노력중이에요. 하루 10분의 습관이 쌓여 이젠 10년 가까이 내 몸을 지키는 작은 생활속 실천이 되어가고 있습니다.

아침 한잔의 따뜻한 커피 한잔이 우리에게 가져다 주는 평온함처럼, 저와 함께하는 하루 요가가 여러분의 생활에서 작은 활력소와 위로가 되기를 희망해봅니다. 아직 제 채널을 구독하지 않으셨다면 유튜브채널, YOGA SONG HAYEON을 찾아 구독하시고 최근영상에서 10min Wake up Morning Stretch를 찾아보시면 오늘 배울 동작들을 더 쉽게 배우실 수 있을 거예요.

오늘 첫번째로 배울 동작은 런지 + 사이드밴드입니다.

HOW TO))

1. 먼저 네발기기 자세 (Table Top) 자세에

서 오른 발을 앞으로 보내 두 손사이로 가져갑니다.

2. 오른 손은 허벅지에 살며시 내려놓고 왼손은 하늘 위로 뻗어 오른 방향으로 보내 천천히 왼쪽 옆면을 스트레칭해줍니다.

주의! 이 오른무릎은 정면을 향해 있게 해주시고, 두 엉덩이는 평행을 이루게 해주세요.

3. 깊게 세번 정도 호흡한 후 반대쪽도 실시해줍니다.



두번째 자세는 하프스플릿(Half Split)입니다.

HOW TO))

1. 런지 자세에서 천천히 앞의 다리를 뻗어줍니다.

2. 두엉덩이는 평행을 유지해주고, 천천히 상체를 뻗은 다리쪽으로 숙여줍니다.

주의! 등을 최대한 펴서 햄스트링의 자극과 함께 척추가 길어지는 걸 경험합니다.

3. 어깨는 귀에서 멀게 보내고 목의 긴장은

풀고 깊게 호흡합니다.

4. 반대 다리도 동일하게 실시해주세요.



세번째 자세는 다운독(Downward Dog) 자세입니다.

HOW TO))

1. 네발기기 자세에서 천천히 무릎을 바닥에서 떼 후, 엉덩이를 천정 뒤쪽으로 보내 상체를 부드럽게 스트레칭해줍니다.

2. 두 다리도 마치 자전거를 타듯 한무릎씩 펴가며 다리 뒷면을 자극해줍니다.

3. 사진처럼 두 무릎을 구부려 가슴쪽으로 가져가 어깨를 시원하게 열어줘도 좋고 유연성이 길러진다음에는 두 발꿈치를 지면에 완전히 눌러 발목과 종아리를 더 스트레칭해줘도 좋습니다.

주의! 어깨가 귀에서 멀어지도록 하고 목의 긴장을 완전히 풀어주세요.

4. 다운독 자세후에는 아기자세로 잠시 쉬어주는 것도 좋습니다.

앞에서 말씀드렸듯, 운동과 요가 모두 반드시



시 많은 시간이 필요한 건 아닙니다. 하루씩 세게 한시간 하고 일주일동안 아무것도 안하는 것보다는 매일 짧은 시간을 하더라도 꾸준하는 걸 권장합니다. 우리가 매일 밥을 먹고 혹은 커피를 마시듯, 몸이 이 작은 생활속 루틴에 익숙해지게 해주는게 정말 중요하거든요.

여러분 모두가 다이어트 혹은 운동 강박증에서 벗어나, 자유롭게 즐겁게 몸을 움직이고 건강한 마음까지 지켜나가는 하루를 만들어 나가시길 바랍니다. 당신은 소중한니까요!

송하연, 요가티처/요가풀니스라이프 (Yogafulness Life) 대표

유튜브검색창에 'YOGASONG-HAYEON'

**BH HS HOMESERVICES**

## Janice & Lisa

지식과 경험, 그리고 한결같은 마음으로 도와 드립니다

**제니스 리**

**978.806.6023**

JLee@OwnNewEngland.com

**리사 리**

**857.294.9760**

LLee@OwnNewEngland.com

**주택 / 건물 / 투자, 원하시는 매물 확실히 찾아드립니다. 지금 바로 연락주세요! Janice & Lisa Team**

COMPASS

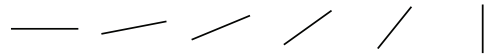

Our mission is to help everyone  
find their place in the world.



## Why Compass 왜 컴파스인가?

- 부동산 서비스와 정보기술(IT)을 접목한 프롭테크(PropTech) 기업  
부동산(property) + 기술(technology) = 컴파스 (Compass)
- 부동산 구매자와 에이전트들을 대상으로 상세한 매물 검색과 개인화된 매물추천,  
부동산 거래 관련 상호 커뮤니케이션 등을 한 곳에서 처리할 수 있는 데이터 기반  
통합 부동산 플랫폼 제공
- 소프트뱅크의 손정의 회장이 5000억원 투자한 회사
- 저스틴 월슨 비전펀드 선임 투자전문가 “컴파스는 주택 구매자와 중개업자를  
연결해주는 차별화된 기술 플랫폼을 갖추고 있어 이 분야에서 입지가 탄탄한 기업”
- 2019년 판매량 기준 보스턴 및 케임브리지 1위 (Source: MLS)
- 750+ Agents in Greater Boston
- Operates in 20 U.S. markets including New York, Philadelphia, Boston,  
LA, Chicago, Washington D.C., Dallas, etc.

## Agent Introduction 에이전트 소개

안녕하세요, 제이슨 인사드립니다.

그동안 많은 분들의 성원과 격려로 미국 최고의 부동산 회사인 컴파스와  
함께 한층 더 업그레이드된 부동산 토탈 서비스를 가지고 인사드리게 되었습니다.  
컴파스에서 제공하는 고객 맞춤형 마케팅 전략과 최고의 정보기술과 함께,  
헌신 (dedication), 믿음 (Trust), 결단력 (Determination) 을 기반으로 고객의 요구에  
귀를 기울이고 모든 거래에서 최상의 결과를 이끌어 내도록 최선을 다하겠습니다.  
Compass 와 함께 차원이 다른 부동산 서비스를 제공하겠습니다.

감사합니다.  
제이슨 드림



**Jason Jeon** 제이슨 전  
Realtor®  
jason.jeon@compass.com  
617.642.5670

compass.com

## Compass Services

### Compass Concierge 컴파스 컨시어지

컴파스 컨시어지는 셀러에게 무이자로 주택 개선 비용을  
지원해 주는 서비스입니다. 페인트, 바닥, 스테이징 등  
집 리모델링에 관한 비용을 지원 받을 수 있습니다.  
집의 가치를 최대한 올려 더 빠르고 높은 가격으로  
판매할 수 있는 혁신적인 서비스입니다.

### Compass Coming Soon 컴파스커밍순

compass.com 에 부동산을 시장에 출시 될 예정임을  
사전에 광고하여, 사이트를 검색하는 모든 사람들에게  
관심과 수요를 창출하는 기회를 제공합니다.

### Compass Bridge Loan Services 컴파스 브릿지론

컴파스 브릿지론은 최대 6개월의 브릿지대출의 대출금을  
지원 받을 수 있는 옵션을 제공합니다. 업계를 선도하는  
브릿지 대출 기관인 Freedom Mortgage, Better.com 의  
경쟁력있는 이자율과 지원을 제공합니다.

Compass is a licensed real estate broker and abides by Equal Housing Opportunity laws. All material presented herein is intended for informational purposes only. Information is compiled from sources deemed reliable but is subject to errors, omissions, changes in price, condition, sale, or withdrawal without notice. No statement is made as to the accuracy of any description. All measurements and square footages are approximate. This is not intended to solicit property already listed. Nothing herein shall be construed as legal, accounting or other professional advice outside the realm of real estate brokerage.



# Tufts 시니어 보험의 새로운 커버

## Tufts Customer Relationship Manager Kyleen Roman과 Paola Garcia님의 인터뷰 내용

이 프로그램의 이름은 Connecting Seniors to Coverage이고 Tufts 보험이 어떤 서비스로 어떻게 우리 한인 시니어 분들을 지원하는지 자세히 알아보겠습니다.

**프로그램과 자격에 대해서 말씀해주세요**

Connecting Seniors to Coverage(시니어를 위한 보험)은 Tufts 보험 회사에서 만든 65세 이상, 혹은 곧 65세가 되시는 시니어중 매스헬스 스탠다드 자격을 가지신 분들을 위한 보험입니다. 지금 같이 힘든 시기에 이와 같은 보험이 얼마나 많은 혜택을 줄수 있는가에 대해 알려드리려합니다. 매스 헬스 보험을 신청하실때는 많은 자격 제한이 있고 그에 따른 도움이 필요하시기에서 저희가 시니어분들이 가질수 있는 가장 높은 레벨의 자격이 되시게끔 도와드립니다.

매스 헬스 스탠다드 자격 요건을

충족시키지 못하는 경우를 보면 계속해서 수입이 창출되지거나 혹시 보유하신 재산이 너무 많아서 자격이 되지 않는 분들이 많다고 합니다. 그래서 Tufts 보험에서는 자격을 위해서는 주에서 지정하는 수입과 재산 한도에 속하지 않는 분들을 위해 새로운 프로그램을 만들었습니다. 이 프로그램의 취지는 Frail Elder Waiver에서 정상적인 생활이 불편하신 분들을 위해 지정 수입과 재산이 많으셔도 이 혜택을 받으실수 있도록 하고 있습니다. 예를 들면 몸이 불편하셔서 매일 도움이 필요하시다면 Frail Elder Waiver에 속하시게 되고 선별작업을 통해 보험 가입 여부를 아실수 있습니다. 최근 감염병으로 인해 선별작업은 전화로 진행됩니다.

매스헬스를 가진 많은 분들이 리뷰 서류를 작성하지 않아 자격 박탈 될까 걱정을 합니다.

시니어분들이 2020년 3월 18일 이후 Annual Recertification Letter (보험 갱신을 위한 편지) 을 받으셨다면 다음 통지를 받으실때까지 연기되었으니 걱정 안하셔도 됩니다. 혹시라도 Annual Recertification Letter를 받지 않으셨다면 Tufts에 전화를 바로 주시면 보험커버가 계속 될수 있도록 도와드리겠습니다.

**매스헬스 스탠다드에 신청을 하면 얼마나 걸리나요?**

저희가 얼마나 빨리 필요한 서류를 매스헬스에 보내고 Frail Elder Waiver가 필요하신가에 따라 다르겠지만 보통 45일에서 60일 정도 걸립니다.

**Tufts 보험은 지금 팬데믹 감염병으로 고통받고 있는 커뮤니티에 어떻게 도움을 주고있습니까?**

저희는 비영리단체이며 다양한 인종들이 섞인 커뮤니티에서 최대한 많은 도움을 주고자 최선을 다하



고 있습니다. 예를 들면 시니어 하우징에 마스크와 손소독제, 식료품, 그리고 정신 건강에 도움을 줄수 있는 다양한 액티비티 등을 전달하였습니다. 또한 저희 보험에서는 코로나 바이러스로 타격을 입으신 시니어분들을 돕기위해 백만불을

비영리 단체에 기부하였습니다. 마지막으로 매스헬스 스탠다드에 신청하려면 어떻게 해야하나요? 시니어분이나 가족들이 저희에게 전화를 (한국인과 직접 통화 가능 857-800-1325) 주시면 친절히 도와드리겠습니다.

매스헬스 스탠다드 신청시 한국인과 직접 통화 가능한 전화번호: 857.800.1325



# 함께 이겨요! 함께 지켜요!

지금은 모두가 힘내 우리를 지켜야 할 시간  
보스톤 정관장이 함께 합니다!



## 영업시간안내

월 ~ 토 : 10:30am - 4pm  
일요일은 쉽니다.

(5월 4일 이후 상화에 따라 정상영업 결정)



## 배송주문안내

매장전화 : 781-238-0303  
문자 : 312-493-6677  
이메일 : kgcboston@gmail.com

(문자나 이메일로 문의 주시면 바로 연락 드리겠습니다)



홍삼정 240g 1개 구매시  
정관장 홍삼정 30g 증정



홍삼정 240g 3개 구매시  
정관장 홍삼정 120g 증정

면역력의 힘! 정관장 홍삼

보스톤 정관장 브랜드스토어  
781-238-0303



3 Old Concord Rd.  
Burlington, MA 01803

타주로도 배송 해드립니다.

전화로 주문후 집에서 편하게 받으세요.  
\$100이상 주문시 무료배송





자택에 머물러야 한다는 주지사의 권고가 유효한 상황이지만, 이미 매사추세츠 주의 도로는 사람과 차량으로 점점 붐비고 있다

# 코로나 격리 피로감, 사람들 점차 밖으로

## 5월 되면서 집에서 나오는 사람 늘어 격리 피로감 MA주 포함 전국적 현상

(보스톤=보스톤코리아) 정성일 기자 = 주는 빠르면 다음 주부터 단계적으로 경제를 재개할 방침이다. 적어도 다음 주 초까지는 자택에 머물러야 한다는 주지사의 권고가 유효한 상황이지만, 이미 매사추세츠 주의 도로는 사람과 차량으로 점점 붐비고 있다.

스테파니 폴락 교통부 장관은 매사추세츠 주에서 사람들의 이동이 점차 증가하고 있어 “격리 피로감(quarantine fatigue)”이라고 불리는 현상이 확산되고 있다. 사람들이 집에만 갇혀 있는 것을 점점 힘들어하고 있다” 고 말했다.

코로나가 본격적으로 확산되기 전과 비교하면 여전히 매사추세츠 주의 교통량은 낮은 수준이다. 매사추세츠 주의 현재 교통량은 지난 1월 대비 20-30%에 불과하다. 특히 매사추

세츠 동부로 갈수록, 인구 밀도가 더 높은 지역으로 갈수록 교통량이 줄어드는 폭이 더 크다. 그러나 지난 주에 매사추세츠 주에서 이동한 차량의 평균 이동 거리는 4월 마지막 주보다 50%가 증가했다.

폴락 장관은 “아마도 이러한 데이터는 사람들이 격리 피로감을 느끼고 있다는 것을 보여주고 있을 것이다. 매사추세츠 주의 경제 가동이 아직 시작되지 않았는데도 교통량이 증가 추세를 보이고 있다” 고 말했다.

코로나로 인한 격리 피로감을 느끼는 것은 매사추세츠 주민만이 아니다. 미국 전역에 걸쳐 일어나고 있는 현상이다.

매릴랜드대학에서 스마트폰의 위치 정보를 분석한 자료를 보면, 4월 중순부터 미국 전역에서 사람들이

더 자주, 그리고 더 멀리 이동하고 있다. 또한 사람들이 더 많이 움직이는 경향은 전국적으로 증가 추세에 있다.

매릴랜드 대학 교통 연구소의 레이 장 교수는 “집에만 머무는 시간이 약한 달 정도가 지나면서 사람들이 전체적으로 피로감을 느끼고 있는 것으로 보인다” 고 말했다.

매사추세츠 주의 경우 3월 24일부터 4월 말까지 집에서 1마일 이상 벗어나지 않은 사람의 비율은 39%였으나, 5월이 되면서 이 비율은 34%로 떨어졌다. 사람들이 하루에 평균 이동한 거리도 20.5마일에서 24.8마일로 증가했다.

매사추세츠 주 전 지역에 걸쳐 자택에 머물 것을 권고하는 잘리 베이커 주지사의 발표 이후 7주가 흘렀다. 최근 2주 정도 코로나 사태가 진정되는 기미를 보이면서 베이커 주지사는 단계적 경제 재개를 계획하고 있다.

jsi@bostonkorea.com

# 골드만삭스 "미 실업률 연내 최고 25%까지 오를 전망"

(워싱턴=연합뉴스) 임주영 특파원 = 투자은행(IB) 골드만삭스가 신종 코로나바이러스 감염증(코로나19) 여파로 미국의 실업률이 연내 최고 25%까지 오를 것으로 전망했다고 블룸버그 통신이 14일(이하 현지시간) 전했다.

골드만삭스는 최근 보고서에서 올해 미국 실업률이 최고 25%까지 오르고 연말에도 10% 수준을 보일 것으로 내다봤다.

이 회사는 애초 미국 실업률이 최고 15%를 기록할 것으로 전망했으나 이번에 더 급격한

고용 악화를 예상한 셈이다. 이번 전망치 조정은 지난 4월 실업률이 대공황 뒤 최고치인 14.7%로 발표되고서 이뤄졌다. 골드만삭스는 “더 많은 노동자가 일자리를 잃을 것”이라면서 “실업률 25%는 대공황 때의 실업률 정점 추정치와 유사한 수준”이라고 설명했다.

한편 경제지 월스트리트저널(WSJ)은 지난 8~12일 64명의 이코노미스트를 상대로 벌인 조사에서 6월 실업률이 17%로 전망됐다고 보도했다.

newglass@yna.co.kr

## 미국 실업률 추이

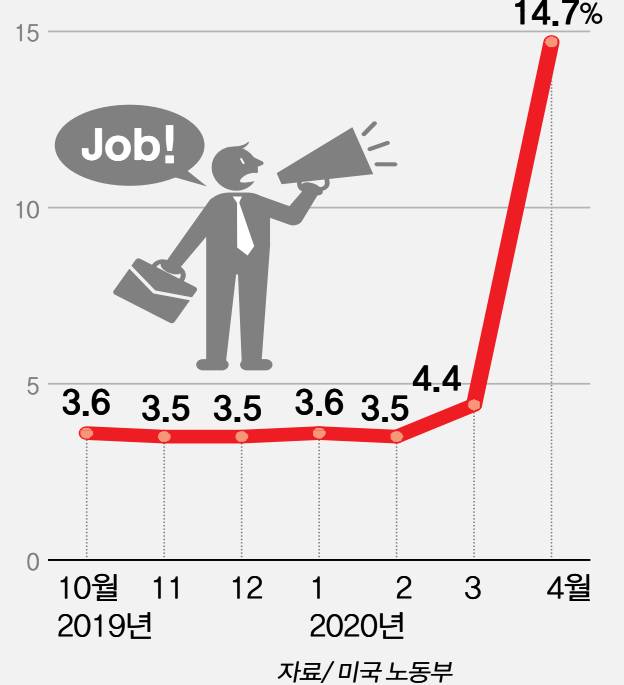

# 드림 케이터링 DREAM CATERING

신선한 재료를 엄선한 정통 일식, 한식 및 중식  
지금 경험하세요!



MR SUSHI, TD GARDEN 보스톤 셀틱스 VIP룸 일식, 신신마트, SUSHI YA 등에서 일하시는 20년 이상의 파트별 전문 요리사들이 일식, 한식, 중식을 예산에 맞게 정성을 다하여 준비해 드립니다. 매사추세츠 주의 엄격한 위생관리를 받는 정식 등록된 업체로서, 현재 보스톤 커플리에 위치한 THE COLONNADE BOSTON HOTEL을 비롯하여 HARVARD CLUB, WINCHESTER COUNTRY CLUB 외에도 소규모 회사파티, 학교, 학원, 각종 한인들 단체모임에 2001년부터 음식을 제공하고 있습니다.

문의전화: 781.308.2073(줄리 안)



SINCE 1987  
**MR. SUSHI**  
ARLINGTON





중앙은행인 연방준비제도(Fed·연준)의 제롬 파월 의장이 마이너스 기준금리 가능성은 없다고 강조했다

# "코로나19 2차 확산시 미 '마이너스 금리' 검토

## 골드만삭스 전문가 "재정정책이 우선, 마이너스 금리 도움안돼"

(뉴욕=연합뉴스) 이귀원 특파원 = 미국 중앙은행인 연방준비제도(Fed·연준)의 제롬 파월 의장이 '마이너스 기준금리' 가능성에 대해 분명히 선을 그었지만 미국 내에서 신종 코로나바이러스 감염증(코로나19) 사태가 '2차 감염 확산'으로 악화할 경우 연준이 이를 검토할 수 있을 것이라는 전망이 제기됐다.

글로벌 투자은행인 골드만삭스의 글로벌 외환시장 공동 책임자인 자크 판들은 14일(현지시간) 미 경제매체 CNBC에 출연해 이같이 밝혔다.

그러나 판들은 미국이 마이너스 기준금리를 채택하더라도 미국 경제에는 도움이 되지 않을 것이라고 지적했다.

판들은 '어떤 상황이 연준의 마이너스 기준금리에 대한 생각을 바꿀

것으로 보느냐'는 질문에 코로나19 감염 2차 파동이 오면 경제 회복을 이룰 수 있을 것이라면서 "그것은 (연준의) 추가 조치 가능성을 열 것"이라고 말했다.

판들은 "경제가 정말 일정 기간 어려움을 겪는다면 정책입안자들은 새로운 것을 시도하기를 원할 것"이라면서 "그런 상황에서 그들(연준)은 그것(마이너스 금리)을 검토할 수 있다"고 전망했다.

그는 다만 "그런 상황에서도 재정 정책이 우선일 것"이라면서 연준이 마이너스 금리를 채택하더라도 "도움이 되지 않을 것"이라고 지적했다.

파월 의장은 전날 싱크탱크 피터슨국제경제연구소(PIIE) 주최 화상 연설에서 '마이너스 금리'에 대해선

"연준의 시각이 달라지지 않았다"고 밝혔다.

파월 의장은 "그 정책을 지지하는 이들이 있다는 것을 알고 있다"면서 "하지만 그것은 우리가 고려하고 있는 조치는 아니다"라고 말했다. 마이너스 금리 실효성에 대해서도 의견이 엇갈리면서 "우리는 좋은 정책 도구들을 갖고 있다"고 부연했다.

도널드 트럼프 미 대통령은 지난 12일 트위터를 통해 "다른 국가들이 마이너스 금리로 혜택을 보는 상황에서 미국도 선물(gift)을 받아들이야 한다"면서 기준금리를 현재(0) 수준에서 마이너스권으로 추가 인하해야 한다는 주장을 펼쳤다.

연준은 코로나19 사태에 대응해 기준금리를 제로 금리 수준인 0.00~0.25%로 인하했다.

# 유한양행 "폐암 신약 '레이저티닙', 뇌전이 환자에 효과"

(서울=연합뉴스) 김잔디 기자 = 유한양행[000100]은 개발 중인 폐암 신약 '레이저티닙'이 뇌 전이를 동반하는 폐암 환자에 게서 치료 효과를 보였다고 14일 밝혔다.

연구 결과는 오는 29일부터 31일까지 온라인으로 열리는 미국임상종양학회(ASCO) 연례 학술행사에서 포스터로 발표될 예정이다.

현재 유한양행은 레이저티닙을 상피세포성장인자(EGFR) 유전자에 돌연변이가 있는 비소세포폐암의 표적치료제로 개발 중이다. 비소세포폐암은 전체 폐암의 80% 이상을 차지한다.

비소세포폐암 중에서도 EGFR 유전자에 돌연변이가 발견되는 경우는 동양인 환자의 40%, 서양인 환자의 15% 정도다.

연구에 따르면 유한양행이 폐암이 뇌로 전이된 환자 64명에 레이저티닙을 투여한 결과, 뇌 안의 종양이 더 커지지 않았거나 줄어든 환자의 비율이

90.6%에 달했다.

비소세포폐암 환자 중 약 24%는 첫 진단에서 뇌 전이가 발견된다. 폐암 치료를 하더라도 병을 앓는 기간이 길어질수록 뇌전이 비율은 더 높아져 약 50%에 달한다. 폐암이 뇌로 암이 전이되면 인지능력 장애 등 합병증이 발생해 환자의 삶의 질이 크게 나빠진다.

유한양행 관계자는 "이번 연구에서 레이저티닙은 뇌 전이를 동반한 폐암 환자의 뇌 내 종양 치료에 우수한 효과를 보였다"며 "현재 글로벌 임상 3상 시험을 진행 중인 만큼 경쟁력 있는 국산 신약으로 개발할 수 있을 것"이라고 기대했다.

유한양행은 2018년 11월 다국적제약사 안센 바이오테크에 레이저티닙을 기술수출한 뒤 공동 개발 중이다.

유한양행의 레이저티닙은 파이프라인인 케임브리지 한인 제약회사 제노스코가 개발, 기술을 수출한 대표적인 한인 제약회사 개발 신약이다.

jandi@yna.co.kr



**MASS-Drain**  
DRAIN & PLUMBING

막힌 곳을 **확** 뚫어드립니다

부엌, 목욕탕 리모델링 전문  
WATER HEATER, BOILER  
HEATING, FAUCET

www.massdrain.com | massdrain@gmail.com  
**617.645.6146**

보스톤 **코리아**

코로나 사태  
여러분과 함께 이겨나가겠습니다

보스톤코리아는 한번도 가보지 않은 길이지만 중단치 않고 발행합니다. 두꺼운 얼음 밑에서 물은 끊임없이 흐르듯 모든 게 멈춘 순간에도 끊임없이 필수 정보를 전하고 한민간의 네트워크를 연결하겠습니다. 하지만 어려움을 겪는 광고주들로 인해 발걸음이 무겁습니다.

이에 따라 독자 여러분께 도움을 호소합니다. 혹 여유가 되는 분들은 보스톤코리아를 도와주세요.

보스톤코리아에 도움을 주실 분들은 아래의 주소로 체크를 보내주시면 감사하겠습니다.

161 Harvard Avenue Suite 4D Allston, MA 02134  
Payable to : The Boston Korea

보스톤코리아도 어려운 광고주들을 돕겠습니다. 보스톤코리아에 연락을 주시면 적극적으로 돕도록 하겠습니다. editor@bostonkorea.com

# 형제 떡집

모든 종류 떡 주문 가능!

**영업 시간**

딜리버리: 상황에 따라 결정됨  
픽업: 상황에 따라 결정됨  
주문: 일주일 내내

CEL: 978.343.6080  
CEL: 978.407.9029

210 West Main St. Ayer, MA 01432

# 이태원 클럽 확진 131명...정부 "인천 학원강사발 3차감염 추정"

## 강사→수강생→과외교사 등 14명 추가 감염..."공격적으로 검사, 확산 막겠다"

(서울=연합뉴스) 김연숙 기자 = 서울 이태원 클럽과 관련해 신종 코로나바이러스 감염증(코로나19) 확진자가 총 131명에 이르는 것으로 집계됐다.

이태원 클럽 방문자의 접촉자가 감염되는 '2차 감염'뿐만 아니라 접촉자의 접촉자까지 감염되는 '3차 감염' 사례가 나오는 등 이태원에서 시작된 코로나19가 전국 곳곳으로 번지고 있다.

윤태호 중앙사고수습본부 방역총괄반장은 14일 정부세종청사에서 열린 중앙재난안전대책본부(중대본) 정례 브리핑에서 "어제 하루에만 1만5천건의 검사가 시행됐고 이

태원 일대 클럽과 관련해서는 현재까지 총 3만5천건의 검사가 시행되고 있다"고 밝혔다.

이 중 확진자 131명은 전국 각지에서 나왔다. 서울, 경기, 인천뿐만 아니라 충북, 부산, 충남, 전북, 강원, 경남, 제주 등 다양하다.

전날 신규확진자 29명만 놓고 보면 이 중 20명이 이태원 클럽과 관련된 이들에다.

나머지 6명은 지역사회 감염 사례, 3명은 해외에서 들어와 확진 판정을 받은 이들에다.

치료 중인 환자는 이날 0시 기준 총 99명으로 지난 2월 26일 1천25명으로 1천명을 넘어선 이후 처음으로 1천명 이하로 떨어졌다.



이태원의 클럽 파운틴

정부는 이태원 클럽을 방문했던 인천 102번 확진자 A(25)씨로부터 시작된 코로나19 감염이 3차 감염으로 이어졌다고 보고 있다.

A씨는 지난 9일 확진 판정을 받았으며 이후 학원 동료 강사, 학원·과외 학생, 학부모, 학생의 또 다른 과외교사, 학생의 친구 등이 이날 오전 9시까지 총 14명이 확진됐다. 이 중 중고생이 9명이다.

윤 반장은 A씨가 과외수업한 학생을 가르쳤던 또 다른 과외교사가 감염된 사례를 언급하며 "3차 감염에 해당할 수 있다고 생각하고 있다"고 말했다.

다만 그는 "좀 더 공식적인 역학조사 결과가 나와봐야 할 것 같다"며 "현재까지 추정되는 부분은 그렇다"고 덧붙였다.

정부는 더 이상의 확산을 막으려면 조기 진단검사와 접촉자 파악이 무엇보다 중요하다고 판단하고 있

다. 이에 따라 4월 24일부터 5월 6일까지 이태원 클럽 등 유흥시설을 방문한 사람은 진단검사를 받아달라고 당부하고 있다.

동시에 이동통신사의 기지국 정보와 카드결제 정보, 인근 폐쇄회로(CC)TV 확인 등의 방법을 동원해 이태원 방문자를 찾는 데 주력하고 있다.

또 당사자가 신분 노출 등을 우려해 검사를 받지 않는 일이 없도록 전날부터 익명검사를 전국적으로 확대했으며, 동선 공개 가이드라인도 보완할 방침이다.

서울·경기·인천·광주·충북·충남·대전·울산·세종·경남·전북 등 11개 시도는 감염검사 시행 행정명령을 내리기도 했다. 지방자치단체에서 진단검사를 안내하는 연락을 받고서도 실제 검사를 받지 않았다면 벌금형을 받을 수 있다.

윤 반장은 "연락했는데도 진단검

사를 받지 않은 경우 감염병예방법에 따라 200만원 정도의 벌금이 부과될 수 있다"고 설명했다.

그는 "이태원 일대의 집단발생이 지역사회로 확산하는 조짐을 약간 보이지만, 현재 방역당국에서 공격적으로 검사하고 역학조사를 통해 접촉자를 최대한 차단해 확산 속도를 최소화하는 노력을 다하고 있다"고 말했다.

이어 진단검사와 역학조사에 적극적으로 협조해달라고 요청했다.



윤 반장은 "검사를 받지 않는 경우 개인뿐만 아니라 가족과 우리 사회 전반이 위협해질 수 있다고 인식하고 책임감 있는 행동을 보여달라"고 말했다.

특히 인천시의 사례를 들어 "미리 차단할 수 있었던 지역사회 감염이 확산하는 부분(가능성)이 있을 수 있다"며 "역학조사에서 정확한 정보를 제공해달라"고 강조했다.

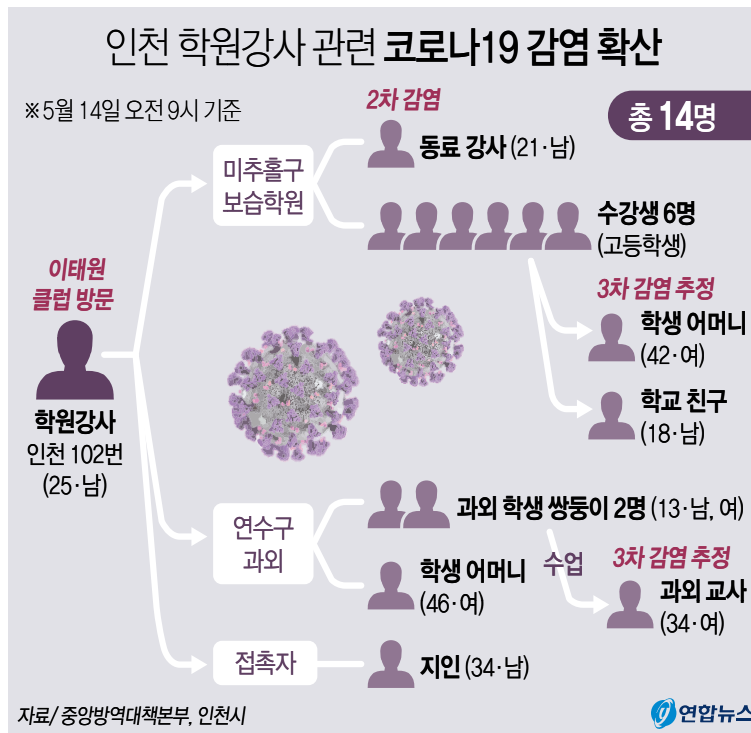
nomad@yna.co.kr

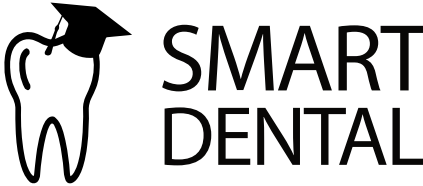

김영은 기자 / 20200514  
 트위터 @yonhap\_graphics 페이스북 tuney.kr/LeYN1

## "전문적인 치료, 진실된 치료, 진심을 담은 치료, Smart Dental이 추구합니다"



**JEONG LEE, D.M.D., MMSc., PhD.**  
 원장 이정숙

- 서울대학교 치의학대학원 1990년 졸업
- 서울대학교 치의학대학원 박사학위 2000년 취득
- 서울부부치과원장 1994년-2006년
- Tufts School of Dental Medicine 2009년 졸업
- Harvard School of Dental Medicine 보철과 2012년 졸업

**SMART DENTAL**  
 452 Pleasant St., Malden MA 02148  
 Office: 781 322 4914  
 Fax: 781 605 3797  
 Email: maldensmartdental@gmail.com



Malden Center역에서  
 걸어서 10분, 차로 5분 거리



BURLINGTON WEEKLY SALE MAY 15th - MAY 21st, 2020

**CUSTOMER SERVICE**  
Customer\_care@hmart.com  
TOLL FREE T. 877.427.7386



For events, coupons & exclusive deals, subscribe at www.hmart.com, and visit our Facebook, Twitter, Pinterest & Instagram to stay up to date on special offers!

**JOIN MARKET EATERY FOOD HALL!**

Have a great idea for a restaurant, we have the perfect busy location for you. 음식점으로 성공창업을 원하신다면 지금 연락주세요! CONTACT me@hmart.com



**H 마트와 함께 하는 사회적 거리 두기 캠페인**

몸의 거리는 넓히고, 마음의 거리는 좁혀야 할 시간. H 마트 고객분들과 직원분들의 안전을 위해 6피트 안전 거리를 확보해주세요!  
Join the H Mart Social Distancing Campaign, to help slow down the spread of COVID-19 for you and our H Mart family. Keeping 6 feet apart will bring us together again.

Follow us @hmartofficial H M A R T MA ID : @hmart\_ma

|   |  |   |  |  |
|---|--|---|--|--|
| <br>Red Leaf Lettuce 적상추<br>ea. <b>\$0.99</b> | <br>Washington Fuji Apple 후지 사과<br>lb. <b>\$1.49</b><br><small>*** PREMIUM QUALITY</small> | <br>Avocado 아보카도<br>ea. <b>\$0.99</b>         | <br>Seedless Watermelon 씨없는 수박<br>ea. <b>\$6.99</b>      | <br>Crown Broccoli 크라운 브로콜리<br>lb. <b>\$0.99</b>                 |
| <br>Sweet Potato 고구마<br>lb. <b>\$1.99</b>     | <br>Green Cabbage 그린 양배추<br>lb. <b>\$0.79</b>  | <br>Idaho Potato 아이다호 감자<br>lb. <b>\$0.79</b> | <br>California Spinach 캘리포니아 시금치<br>bun./for <b>2\$3</b> | <br>ZESPRI SunGold Kiwi 2 lbs./pkg. 제스프리 선골드 키위<br><b>\$6.99</b> |

|   |   |   |   |  |
|---|---|---|---|--|
| <b>MEAT   at unbeatable low prices</b>  |   | <b>SEAFOOD   at shockingly low prices</b>   |   |  |
| <br>Beef Tenderloin (Whole Piece) 소 안심<br>lb. <b>\$7.99</b>                   | <br>Pork Baby Back Rib (Whole Piece) 돼지 등갈비<br>lb. <b>\$3.99</b>      | <br>Head-on Patagonian Pink Shrimp 10-20's/4.4 lbs./pkg. 머리있는 자연산 홍새우<br><b>\$19.99</b> | <br>HMART 1+1 Dried Jiri and Dasi Anchovy 8oz. HMART 지리멸치+다시멸치 pkg. <b>\$7.99</b> |  |
| <br>Patella Bone 도가니<br>lb. <b>\$1.49</b>                                     | <br>Boneless Whole Smoked Duck (Half) 훈제오리(반마리)<br>lb. <b>\$14.99</b> | <br>KONO Mussels in the Half Shell 1.5 lbs. 코노 반칸 홍합<br>pkg. <b>\$9.99</b>              | <br>TONGTONGBAY Frozen Half Cut Crab 1.5 lbs./3L 통통배 절단꽃게 pkg. <b>\$7.99</b>      |  |
| <br>SEOUL SOONDAE Korean Brand Link Soondae 서울 순대 1.5 lbs. pkg. <b>\$8.99</b> | <br>Boneless Marinated Chicken Thigh 양념 닭사태<br>lb. <b>\$2.99</b>      | <br>TONGTONGBAY Squid Ring 1 lb. 통통배 오징어링 pkg. <b>\$4.99</b>                            | <br>Salmon Steak 연어 스테이크<br>lb. <b>\$6.99</b><br><small>HOT SALE</small>          |  |

**GET SMART AND SAVE MORE & BIG.**

|  |   |  |  |  |   |  |
|--|---|--|--|--|---|--|
| <br>ORGANIC FARM Premium Organic Short Grain Rice 유기농장 유기농쌀 15 lbs. <b>\$29.99</b> | <br>CJ Cooked White Rice CJ 햃반 7.4oz. x 12bowls /box <b>\$12.99</b>                           | <br>KAGAYAKI California Premium Short Grain Rice 카가야키 쌀 15 lbs. <b>\$24.99</b>       | <br>HAIO REUM Yaki Sushinori Premium Roasted Laver 해오름 구운 스시김 4.9oz. <b>\$7.99</b> | <br>HUY FONG Sriracha Hot Chili Sauce 후이퐁 스리라차 소스 28fl.oz. <b>\$2.99</b>               | <br>KADOYA Pure Sesame Oil 가도야 참기름 56fl.oz. <b>\$14.99</b>                    | <br>CJ Dasida Soup Stock CJ 다시다 쇠고기 Beef Flavor 2.2 lbs. <b>\$12.99</b>  |
| <br>HAIO Frozen Seasoned Pollack Roe 해오름 명란젓 2.2 lbs. <b>\$21.99</b>               | <br>S&B Golden Curry Sauce Mix S&B 골드카레 Mild/Medium Hot /Hot/Extra Hot - 7.8oz. <b>\$2.99</b> | <br>FOODCELL Vermicelli (Asian Style Starch Noodles) 푸드셀 궁중탕면 1.5 lbs. <b>\$2.99</b> | <br>CJ Canned Bai Top Shell CJ 계절어보 만골뱅이 통조림 14oz. <b>\$5.99</b>                   | <br>DONGWON Canned Tuna 동원참치 라이트 스탠다드 Light Standard 5.3oz x 4cans /pkg. <b>\$7.99</b> | <br>JINGA Beef Bone Flavored Soup 진가 사골곰탕 16.9fl.oz x 6ea./pkg. <b>\$9.99</b> | <br>JONGGA Authentic Korean Cold Noodles 종가집 함흥식 비빔냉면/평안도식 물냉면 Chilly Bibim Sauce/Beef Based Broth 13.4oz. <b>\$4.99</b> |

**JINGA**  
한국에서 엄선된 재료로 만든, 건강하고 든든한 한끼 식사  
**‘진가 한국산 죽’**  
"JINGA Korean Porridge"  
A quick easy meal or snack. Made with a secret Korean recipe with ingredients from Korea.

|  |  |  |   |   |
|--|--|--|---|---|
| <br>NESTLE Kit Kat Otonano 넷슬 킷캣 오토나노마사 Matcha 5.18oz. <b>\$4.99</b> | <br>CALBEE Fruit & Granola Frugra 갈비 후루그라 Original 17oz. <b>\$5.99</b> | <br>GLASSLOCK Container 글라스락 라인 정사각형 컨테이너 920mL / Square ea. <b>\$6.49</b> | <br>Back Supporting Mesh Cushion 마사 쿠션등받이 ea. <b>\$2.49</b> | <br>KOTO Floral Teapot Set 고토 4인 다기세트 <del>\$24.99</del> <b>\$19.99</b> |
|--|--|--|---|---|

**BURLINGTON**  
3 Old Concord Rd, Burlington, MA 01803

본 세일 광고는 BURLINGTON지역에만 해당됩니다. 편집상 오자나 탈자가 있을 수 있습니다. \*각 매장 상황에 따라 상품의 판매 수량과 세일 가격 등이 변경 및 제한될 수 있으며, 조기 품절 될 수 있습니다. \*BOX세일 아이템을 제외한 모든 세일 아이템은 BOX단위로 판매하지 않습니다. \*H 마트에서 크레딧 카드를 이용하실 수 있습니다. This ad only pertains to our Burlington locations. During the editing process, there may be mistypes/misprints. Each location may be subject to limited availability, as well as their sale prices. Some products may be sold out. If a product is not listed as a boxed sale item, it cannot be purchased as a boxed sale item. All H Mart locations accept all major credit cards.



경험과 전문성으로 여러분의 소중한 자산을 책임지겠습니다

대표 나 원 태

617.642.3156

won@bostonpremierrealty.com

### OUR AGENTS



이 제 봉

781.654.5281

jblee@bostonpremierrealty.com



애 나 정

617.780.1675

anna@bostonpremierrealty.com

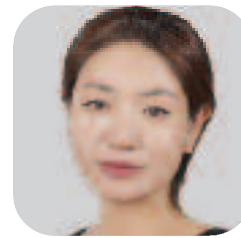

Nikkie Park

617.447.0591

nikkiepark@bostonpremierrealty.com

### TOP 에이전트가 여러분의 선택을 도와드립니다

Residential • Commercial • Business • Investment • Property Management



크리스틴 손

773.968.2651

christine@bostonpremierrealty.com



신 보 경

508.361.6064

boshin@bostonpremierrealty.com



줄리 전

978.494.2043

julie@bostonpremierrealty.com



오 성 빈

978.505.3736

osb@bostonpremierrealty.com



비비안 유

617.935.2713

vivian@bostonpremierrealty.com



이 현 주

401.935.3397

hyunju@bostonpremierrealty.com



Ritika Chopra

617.697.1191

r Chopra@bostonpremierrealty.com



이 준 균

617.543.5728

jun@bostonpremierrealty.com



차 민 영

651.402.5194

minyoung@bostonpremierrealty.com



최 은 경

781.690.4389

chrischoi@bostonpremierrealty.com



이 영 순

781.800.3412

bostonyi@bostonpremierrealty.com



Shirley Zhao

857.231.0316

shirley.zhao@bostonpremierrealty.com



Nancy Wang

617.230.9952

nancywang6000@bostonpremierrealty.com



김 원 태

617.620.8242

otk212@gmail.com





경험과 전문성으로  
여러분의 소중한 자산을  
책임지겠습니다

## FEATURED LISTINGS



### ● 세탁소 매매

보스톤남쪽, 타운센터에 위치한 Full Plant, 안정된 고객과 매상, 소유주 은퇴, 하이드로카본.

Asking \$300,000



### ● 커머셜 빌딩

보스톤 북쪽 시티에 위치, 메인스트리트 선상, 주요 체인점들 주변, 5 Units 리테일 스토어 식당, 세탁소, 이발소 테넌트

Asking \$825,000

## LISTINGS



### ● 세탁소 건물 + 비즈니스

현재 영업중인 Full Plant 세탁소 건물, Watertown 재개발 상권(호텔, 콘도, 쇼핑몰, 콘도, 연구실...)과 레지덴셜이 맞물린 위치, 파킹 5 가능

Asking \$999,000



### ● 드랍오프 세탁소

보스톤 남쪽에 위치(Norwell) 영업중인 Drycleaner 드롭 오프 & 얼트레이션 오랜기간 운영으로 꾸준한 단골이 많음

Asking \$53,000



### ● 세탁소 매매

안정적인 매상, 두터운 고객층, 보스톤 북부에 위치한 Full Plant

연매상 \$250,000

Asking \$189,000



### ● 커머셜 빌딩

보스톤 북쪽에 위치, 1층 식당, Property 텍스 저렴

2&3층 Residential 아파트, 월 렌트 인컴 \$5,500

Asking \$650,000



### ● 네일샵 매매

T 스테이션에 가까운 위치, 연매상 80만불이상

철저한 고객관리로 안정된 인컴, 전용주차장

Asking \$380,000



### ● 세탁소 매매

Full Plant, 보스톤 북동쪽 타운 확보된 단골고객들 리뷰&매상 좋은 세탁소

Asking \$200,000



### ● 네일샵 매매

트래픽 많은 좋은 위치, 넓은 전용 주차장 확보된 고객과 안정된 직원들

Asking \$110,000

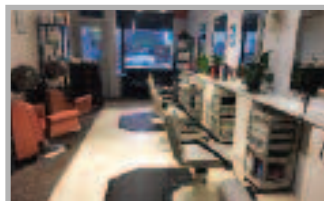

### ● Lexington Hair Salon

exington 사업성이 좋은 위치에 있는 헤어사롱, 26년 주인이 직접 운영해서 단골 손님이 많음.

Asking \$45,000



### ● Westford Nail salon

단골 손님이 많고 매상이 계속오르는 네일사롱 Manicure 6, Pedicure 6

Asking \$170,000

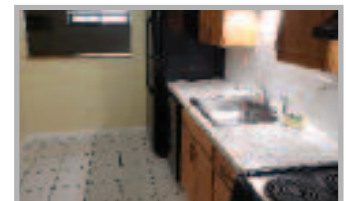

### ● 아파트 렌트

Winthrop 위치, 로건공항과 보스톤 10분거리 저렴한 렌트비, 주차 2대 가능, 수영장 시설

2 Beds & 1 Bath

Asking 월 \$1,800 (네고 가능)



### ● 네일샵 매매

높은 매상과 안정된 고객층 고급스런 인테리어 최상의 비즈니스 투자

Asking \$320,000



### ● 커피샵 매매

보스톤 북쪽 타운, 연매상 20만불 이상 확보된 단골 고객, 부담없는 렌트비 1200 sq.ft.

Asking only \$90,000

Price Reduced



### ● Waltham Flower shop

오너가 20년을 운영, Main St 에 위치, 꾸준히 잘 되는 비즈니스, 단골 손님을 많이 확보

Asking \$100,000



### ● 드랍오프 세탁소

30년간 영업중인 드랍 오프 세탁소 매매, 안정된 고객과 수익, 주인 은퇴, 좋은 위치, Marblehead, MA 1700 SF.

Asking \$50,000



### ● 미용실(hair Salon)

잘 꾸며진 영업중인 미용실 매매, 안정된 고객과 수익, 1200 SF, Lexington

Asking \$110,000



전기 온열매트 선두기업 ILWOOL 이 만들었습니다.

“한국산 일월 마스크 정품”은 세계최고인 것 아시죠?  
미주 대량확보, 홈세일/업소/교회 지금 주문하세요!

ALL PRODUCT OF KOREA ITEMS

# (주)일월 HYGIENIC MASK



**5월 SPECIAL**  
**홈세일·업소·단체**  
**특별가 \$1.50/BOX**  
(1BOX=900장)

- ✓ 위생적인 4중 필터 구조
- ✓ 인체공학적 입체형 구조
- ✓ 계절감 활동감 편리함
- ✓ 편안한 착용감의 스판 귀걸이

**100매 이상** 구입시 **\$2.00/EA**

★ **100매 이상** (100매 이하 \$3.00/EA + 운송료)

## 필터교환용 기능성 항균 면마스크 MICRO FIBOR FILTER MASK

- ★ 항균방지
- ★ 간편한 필터교체
- ★ 편한 착용감
- ★ 뛰어난 신축성



**1 BOX ~~\$5~~ → \$3**  
**~~\$6~~ → KF9 필터 \$1.5**  
(필터 10장)

유해물질제거 안전 인증서 사본 / 항균시험 성적서 사본 1, 2 보유

코로나 바이러스(COVID-19) 병독으로 양성확증자 혹은 응급요하시는 분 꼭 연락주세요.  
도와드리겠습니다. ☎ 301-377-2992 ☎

### 3D 항균구리 마스크

Lozperi 3D Anti-Virus Copper Mask



- Washable and Reusable
- Compared to Disposable Masks Highly economical
- 99.9% Antibacteria Activity
- Wrinkle-free fabric

**\$12.00 → \$7.00**  
(1BOX)

### Boost Immunity "Gluta Day"



면역  
강화  
식품

글루타 데이 다양한 체험사례

- 면역력이 아주 좋아졌어요
- 피로감이 싹 없어져요!
- 항암 치료시에도 도움이 되네요
- 비염, 관절염, 눈이 밝아졌어요
- 혈압, 콜레스테롤, 혈전에 좋아...
- 소화기 장애, 당뇨, 피로감이 가셔...

Glutathion (글루타)  
2개 월 6 ————— \$2 !

### 무알콜 손세정제

Non Alcohol Hand Cleaner



알콜0%  
살균력  
99.999%

G e l ( 켈 2 \$ 0 . 0 5 b ) \$ 1 → \$1 1  
G e l ( 켈 5 \$ 0 . 0 5 b e n . b ) \$ 1 → \$1 3  
S p r a y ( 0 1 m l 9 ) \$ 1 → \$1 3  
S p r a y ( R 4 e 5 l l o ) \$ 1 → \$1 0

5월 말 도착 예정 / 미리 주문하세요!

문의 301-310-5699, 301-377-2992 이메일 usacerasys@gmail.com

# 코로나 사태 여러분과 함께 이겨나가겠습니다

보스톤코리아는 한번도 가보지 않은 길이지만 중단치 않고 발행합니다.  
두꺼운 얼음 밑에서 물은 끊임없이 흐르듯 모든 게 멈춘 순간에도 끊임없이  
필수 정보를 전하고 한인간의 네트워크를 연결하겠습니다.  
하지만 어려움을 겪는 광고주들로 인해 발걸음이 무겁습니다.  
이에 따라 독자 여러분께 도움을 호소합니다.  
혹 여유가 되는 분들은 보스톤코리아를 도와주십시오.  
보스톤코리아에 도움을 주실 분들은 아래의 주소로 체크를 보내주시면  
감사하겠습니다.

161 Harvard Avenue Suite 4D Allston, MA 02134  
Payable to : The Boston Korea

보스톤코리아도 어려운 광고주들을 돕겠습니다.  
보스톤코리아에 연락을 주시면 적극적으로 돕도록 하겠습니다.  
editor@bostonkorea.com

보스톤 **코리아**

## 후원금 기부자 (5월1일 현재)

김성혁 (한미정치력신장연대)  
무명 기부자 2명  
김병국 (한미예술협회장)  
한미예술협회  
손광희  
최홍균  
황성미  
모니카 리(이재영)  
연세대학교 동창회

**성양두안 다블뤼 보스톤 한인성당**  
St. Andrew's Korean Parish of Allston Church

<COVID-19 비상사태에 따른 공지>  
추후 공지가 있을 때까지 public Mass를 포함한 모든 교회 모임을 중단합니다. 이 기간 동안 교구장 손 오말리 추기경은 교구민들의 주일 의무를 관면합니다. 주일 가정기도와 대송지침 등을 주보와 함께 본당 홈페이지에 게시합니다. 아래 시간에 본당 유튜브 채널을 방문하시면, 실시간 중계되는 매일미사 방송을 시청하실 수 있습니다.

주일: 오전 11시  
월요일: 아침 6시  
화-금요일: 오후 8시  
토요일: 오전 11시

본당 유튜브 채널주소:  
QR 코드 스캔  
혹은 <https://bit.ly/2JJ6ZdT>

45 Ash St. Newton MA 02466 / 617-558-2711  
stadparish@gmail.com / stdaveluychurch.org  
[www.facebook.com/stdaveluy](http://www.facebook.com/stdaveluy)

하나님을 기뻐하는 교회살을 노래하는 교회

**나사렛사람의교회**  
KOREAN CHURCH OF THE NAZARENE

주일예배 오전 11시

"하나님은 가까이 계시합니다.  
나사렛사람의교회도  
가까이 있습니다."

900 Main Street  
Reading, MA 01867  
보스톤 북쪽  
I-95 Exit 388  
(Rt. 28N)로 나와서  
2 마일 왼쪽에 있습니다.  
Tel. 781.439.1840

[www.npeople.org](http://www.npeople.org)  
담임목사 유경렬

HANNDYMAN ANDY **핸디맨 앤디**

플러밍, 변기, 욕조, 전기  
상가, 가정집, 신, 증축  
목수일, 마루, 타일 etc.  
식당 후드팬,  
식당 장비 수리

상담문의 **508.381.9519**  
508.685.7688

**초이스 간판**  
간판 및 사인

LED Sign, Channel Letter,  
Truck Lettering, Banner,  
Poster, Window Lettering,  
Car Sign, All Types of Signs.

617.470.1083  
[choisigns@yahoo.com](mailto:choisigns@yahoo.com)

성경대로 믿으며  
성경대로 가르치고  
성경대로 실천하는 교회

**사랑제일교회**  
LOVE FIRST  
PRESBYTERIAN CHURCH

담임 목사: 권총상  
Faith Theological Seminary, M.Div.  
New York Univ. M.E.  
한양대학교 대학원  
한기중 대한예수교장로회 미주노회 소속

| 교회 예배 안내 |       |
|----------|-------|
| 주일 예배    | 오후 2시 |
| 주일 학교    | 오후 2시 |
| 전도원 공부   | 오후 4시 |
| 화요 공부    | 오후 7시 |
| 수요 예배    | 오후 7시 |
| 구역 예배    | 각 구역별 |

\* 모든 예배는 영어로 동시 통역됩니다.  
All services are translated in English simultaneously

461 King St. Littleton, MA 01460 Tel: (978) 696-3293, (978) 844-2404  
[www.lovefirstchurch.com](http://www.lovefirstchurch.com)

**보스톤 서부 장로교회**  
Boston-West Korean Presbyterian Church

어머님 마음 같은 교회

|              |               |
|--------------|---------------|
| 주일예배: 오후 2시  | 주일학교: 오후 2시   |
| 종교동부: 오후 2시  | 대학부모임: 주일 12시 |
| 공요기도회: 오후 8시 | 구역모임: 구역별로    |

담임목사: 김학수  
[www.bostonwestchurch.org](http://www.bostonwestchurch.org)

657 Boston Post Road, Weston, MA 02493  
교회 : 781.894.3958 목사관 : 617.969.5803

**우스터한인연합감리교회**

예수님을 알고  
그를 알리자

**<예배시간>**  
주일: 오전 10:30  
주일학교: 오전 10:30  
금요일기도회: 오후 7:30  
새벽기도회: 오전 6:00(화~금)  
우스터한국교회: 토 9:30~12:30

114 Main St. Worcester, MA 01608  
Fax: 508.799.4488  
<http://workmc.org>

담임목사: 김현태  
617.780.4178

**Dry Cleaners for Sale ASAP**

**세탁소 급매**

2 locations: Woburn and Westford, MA  
- All equipment included

Contact: Ngoc\_suong\_Le@yahoo.com  
**978-758-6629**

Price negotiable - urgent sale due to death in family

**보스톤 봉사회**

의료보험안내  
무료세금보고

Tel. 508-740-9188

# 모든 안마의자 일시불 구입시 SOL 마사지체어 무료증정



## 바이러스 예방을 위한 안심 딜리버리 실시

- 01 방호복 착용
- 02 마스크 및 장갑 착용
- 03 설치후 제품및 작업시 접촉부위 세니타이징

일시불 구입시  
LG Styler / LG Puri Care  
특별가격 증정



36개월 무이자 판매

일시불 구입시  
담채 120L or SOL 안마의자  
무료증정



36개월 무이자 판매

100%  
price  
MATCH  
guarantee  
our price low  
promise

## 가전제품 LG / SAMSUNG / GE 12개월 무이자 할부 판매

\$800 이상 (exclusions may apply)  
세일기간: 5월 30일까지



**smeg**

FAB28U  
24" Top Freezer  
**\$166.58**  
+Tax / 12month

**LG Styler**

S3WFBN  
S3RFBN  
**\$100.00**  
+Tax / 12month

Special OFFER

**LG 공기청정기**

Air Puricare  
AS560DWRO  
**\$108.33**  
+Tax / 12month

Special OFFER

**담채 김치냉장고**

FREE SHIPPING

|             |             |              |                                   |                                 |                                 |                                  |
|-------------|-------------|--------------|-----------------------------------|---------------------------------|---------------------------------|----------------------------------|
| 마망 스탠드 418L | 티탄 스탠드 418L | 화이트 스탠드 330L | 미니프미형 100L \$70.87 +Tax / 12month | 무경형 120L \$66.67 +Tax / 12month | 무경형 180L \$95.84 +Tax / 12month | 무경형 220L \$125.00 +Tax / 12month |
|-------------|-------------|--------------|-----------------------------------|---------------------------------|---------------------------------|----------------------------------|

**셀리턴**

Cell Return LED Mask  
**\$35.00**  
+Tax / 48month

■ 제품 관련 문의 및 판매처:

# HITRONS™ 전매장

ORDER NOW [www.hitrons.com](http://www.hitrons.com)

! 전제품 전화 주문 및 딜리버리 가능합니다!

| 하이트론스 본사  | 베일전자 - 뉴욕  | 베일전자 - 뉴저지  | 롱아일랜드   | 필라델피아  | 메릴랜드   | 보스톤  | 매트리스  |
|---|--|---|---|--|--|--|---|
| 1 Remsen Pl, Ridgefield NJ 07657<br><b>201-941-0024</b><br>(뉴저지 리지필드 한양몰 내) | 150-24 Northern Blvd, Flushing NY 11354<br><b>718-445-2005</b><br>(코리아 빌리지 1층) | 1475 Bergen Blvd, Fort Lee NJ 07024<br><b>1-888-809-1167</b><br>(한남제인 몰내) | 478 Plainview Rd, Hicksville NY 11801<br><b>516-682-2455</b><br>(롱아일랜드 한양지점내) | 1222 Welsh Rd, Suite B2 & B3, North Wales PA 19454<br><b>215-368-1070</b><br>(아씨 플라자 필라지점) | 8801 Baltimore National Pike, Ellicott City MD 21043<br><b>410-465-7125</b><br>(롯데플라자마켓) | 1666 Massachusetts Ave, Lexington, MA 02420<br><b>781-862-6867</b> | 470 Broad Ave, Ridgefield NJ 07657<br><b>201-941-0010</b><br>(던킨도넛 매장옆) |



\* 월무이자 특별스페셜은 Synchrony Financial 회사의 규정에 따라 신용확인이 필요하며 Synchrony Financial 적격고객에게만 제공됩니다. 모든 고객이 자격이 되는것은 아닙니다.

# 목련꽃 그늘 아래서



“목련꽃 그늘 아래서 베르테르의 편지를 읽노라.” 박목월 시인의 <사월의 노래> 첫 구절이다. 이제는 그 시인도, 그 시도 너무 오래 되어서 기억의 소환이 쉽지는 않다. 그러나 흐드러진 목련을 보면 파브르의 생물학적 조건반사처럼 생각나는 구절이기도 하다. 이를 수 없는 사랑을 비관해서 목숨을 끊은 슬픈 베르테르의 이야기를 읽으며 눈물을 흘리던 시절, 그 순수와 낭만의 시절이 나에게도 있었다.

고등학교 시절이었던가. 문학이 최고의 가치라고 믿었던 그 시절. 베르테르는 단연 나를 사로잡은 이름이었다. 아무 상관도 없는 베르테르와 목련이 이어진 것은 순전히 박목월 시인의 상상력에 기인한다. 매년 피고지는 목련을 볼 때마다 나는 박목월이란 시인을 떠올리고, 뒤이어 베르테르란 가공의 이름을 기억해내고, 또 추운 겨울밤 이불 속에서 촛불에 기대어 시를 읽던 소년시절의 자화상을 떠올린다.

누가 가르쳐주지 않았는데도 목련은 나에게 고귀함을 떠올리게 한다. 군더더기 없이 깨끗한 목련의 꽃잎을 보라. 아직은 봉오리인가 싶어 내일 꼭 봐야지 하다가 시기를 놓치면 꽃잎들은 어느새 스러지고 앙상한 가지만이 남아있다. 목련은 다른 꽃들보다는 생애가 짧아 그만큼 더 애뜻하고 고귀하게 느껴진다. 어스름한 달빛

아래서 백목련의 수려함을 보면서 조선 선비의 기풍을 짐작해보는 것은 과도한 상상력의 확장일까.

풍성하기로는 뉴잉글랜드의 목련이 단연 갑이다. 덤지도 춤지도 않은 햇볕이 내리쬐는 오후 두 시. 끝없는 산들바람이 흐드러지게 핀 목련꽃에 리듬을 만들어낸다. 한국의 목련에서 느껴지는 수려함, 가냘픈, 순수함은 덜하지만, 대신에 이곳 뉴잉글랜드의 목련은 풍성함, 강인함, 선명함을 느끼게 한다. 한국의 목련이 국민화가 박수근의 동양화 같은 그림을 생각나게 한다면, 뉴잉글랜드의 목련은 루오의 선 굵은 표현주의 그림을 생각나게 한다.

목련은 종의 다양성만큼이나 자신이 가진 다른 이름으로도 색다른 영감을 불러 일으킨다. 목련을 보면서 조용히 “물란”이라고 말해보라. 어떤 느낌이 들까. 갑자기 우리의 상상력은 할리우드의 영화로 유명한 <물란>을 떠올리게 된다. 용감하고 지혜로운 물란이 사랑하는 가족을 지키기 위해 여자임을 숨기고 잔인무도한 적들로부터 나라를 지키는 병사가 되어 역경과 고난을 헤쳐 나가는 전사가 된다는 중국 고전. 월트 디즈니사에서 1998년에 애니메이션으로 제작되었다고 올해 다시 영화로 재탄생했다. 목련의 중국어 발음 물란은 이렇듯 전혀 다른 상상력을 자

극하기도 한다.

그렇다면 목련의 영어이름 magnolia는 어떨까. 평생을 한국어 화자로 살아온 내게 이 이름은 낯설 뿐만 아니라 어떠한 감흥도 일으키지 않는다. 매그놀(Magnol)이란 식물학자의 이름을 따서 지어진 이름이라니 얼마나 재미없는가. 그 학자가 이름을 지어주기 이전에는 도대체 어떤 이름으로 불렸을까 궁금하기는 하다. 그에 비하면 목련(木蓮)이란 동양식 이름이 훨씬 더 운치가 있어 보인다. 나무 연꽃이란 뜻이니가. 아닌 게 아니라 연꽃처럼 깨끗하고, 고상하고, 담백하다. 물에 연꽃이 있다면 땅에는 목련이 있다는 뜻이 아니겠는가. ‘목련’이란 발음에서 느껴지는 아스라한 포근함과 그리움, 그리고 ‘물란’이란 발음에서 느껴지는 심청 같은 효녀의 이미지.

목련꽃 아래서 베르테르의 편지를 읽든

, 아니면 산들바람이 만들어내는 꽃잎들의 춤사위를 감상하든 다 좋지만 확실한 가지는 분명하다. 목련은 우리를 불러 세우고, 멈추게 하고, 느끼게 한다는 것. 시인 김춘수는 “내가 그의 이름을 불러주었을 때/ 그는 나에게로 와서/ 꽃이 되었다.” 고 했다. 하지만 목련은 다르다. 내가 그 꽃의 이름을 불러주기 전에 목련은 먼저 나에게로 와서 나를 포근하게 감싸준다.

바쁜 일상에 치여 내일은 꼭 짬을 내어 목련을 보리라 마음먹고는 잠시 시간을 놓친 날, 모두 낙화한 목련을 보며 느꼈던 낭패감이러니. 정말이지 목련은 바쁜 나를 기다려주지 않는다. 꽃이 질 때는, 마치 물러날 때를 아는 현자처럼, 한 순간의 지척임도 없이 한 순간에 지고 만다. 그 단호함이라니.

## 코로나 사태 여러분과 함께 이겨나가겠습니다

보스톤코리아

보스톤코리아는 한번도 가보지 않은 길이지만 중단치 않고 발행합니다. 두꺼운 얼음 밑에서 물은 끊임없이 흐르듯 모든 게 멈춘 순간에도 끊임없이 필수 정보를 전하고 한인간의 네트워크를 연결하겠습니다. 하지만 어려움을 겪는 광고주들로 인해 발걸음이 무겁습니다. 이에 따라 독자 여러분께 도움을 호소합니다. 혹 여유가 되는 분들은 보스톤코리아를 도와주십시오. 보스톤코리아에 도움을 주실 분들은 아래의 주소로 체크를 보내주시면 감사하겠습니다.

161 Harvard Avenue Suite 4D Allston, MA 02134  
Payable to : The Boston Korea

보스톤코리아도 어려운 광고주들을 돕겠습니다. 보스톤코리아에 연락을 주시면 적극적으로 돕도록 하겠습니다. editor@bostonkorea.com

### 후원금 기부자 (5월1일 현재)

- 김성혁 (한미정치력신장연대)
- 무명 기부자 2명
- 김병국 (한미예술협회장)
- 한미예술협회
- 손광희
- 최홍균
- 황성미
- 모니카 리(이재영)
- 연세대학교 동창회

# 2020년 인구 조사는 가족들의 보다 나은 의료 서비스 이용에 영향을 미칩니다.



인구조사에서 수집된 정보는, 매년 연방정부기금의 1조 5천억달러 이상을 분배하는데 사용될 것입니다. 이 자금은 교육, 건강 관리, 노인 센터 및 대중교통을 포함한 주요 서비스에 영향을 줍니다.

정확한 데이터와 자금 확보는, 건강 관리 시설, 서비스 및 자원이 우리 지역사회에 적절히 쓰이는 것에 결정적인 역할을 합니다. 귀하의 답변은 기밀입니다.

집에서 안전과 사회적 거리두기를 실행하면서 인구 조사에 응답하는 것을 잊지마시기 바랍니다. 나이, 소득 또는 시민권자 여부에 관계없이 모든 사람이 포함되어야 합니다.

인구 조사 우편물을 분실했거나 받지 못했나요? 여전히 쉽게 응답할 수 있습니다!



온라인

[my2020census.gov](http://my2020census.gov)



전화

1 (844) 392-2020



인쇄물

English & Spanish

Shape your future  
START HERE >

United States  
Census  
2020

[www.2020census.gov/](http://www.2020census.gov/)

도움이 필요하거나 질문이 있습니까?

아시아인 커뮤니티를 위한 상담전화를 이용하십시오. (844) 202-0274

APIA ASIAN AND PACIFIC ISLANDER AMERICAN VOTE

[www.apiavote.org/census2020](http://www.apiavote.org/census2020)

# PHOENIX BUSINESS COMPUTING

Data driven Workflow Management Solutions from Experts  
데이터를 사용한 업무 관리 프로그램 전문회사

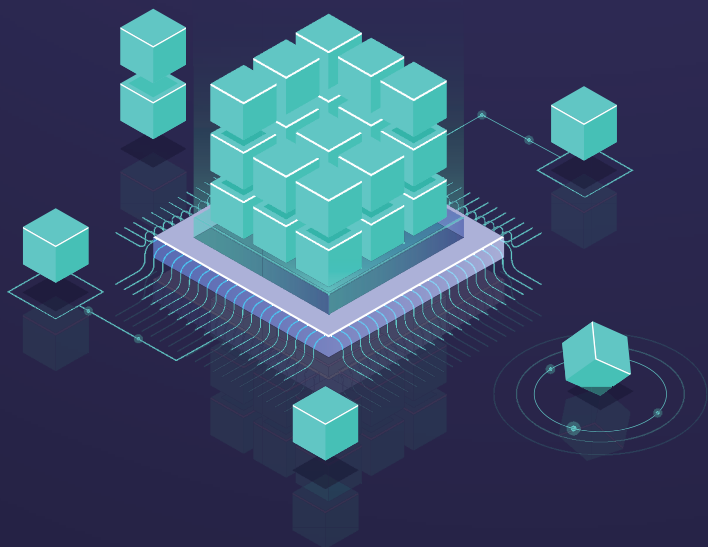

Lead Architecture: Taewon Jin  
[taewonjin@phoenixbc.com](mailto:taewonjin@phoenixbc.com)  
603.205.6679

Phoenix Business Computing, LLC has been building, supporting, and consulting hundreds database related projects for top enterprises and mid-size companies in US in the past 20 years.

Please contact us if you have:

- A project that has been stalled due to:
  - Not clearly defined scope and no project leadership support
  - Budget constraints (expensive to hire outside vendors)
  - Lack of internal database process experts or no internal support staffs
- An immediate need to support:
  - Existing applications, enhancements, or adding new feature
  - Sharing data from various sources and different data formats
  - Automation of data manipulation, integration, and delivery
  - Dynamic reports and timely aggregated data summarizations.
  - Scheduled jobs
- A new project that will automate your workflow management process by sharing data and decisions among people involved.

No charges if no values delivered to your company

피닉스 비즈니스 컨설팅은 지난 20여년간 대기업 및 중소기업의 수백가지 데이터베이스 관련 프로젝트를 컨설팅에서부터 프로그램 제작 그리고 업무지원까지 해왔습니다.

다음과 같은 업무를 원하시면 저희를 찾아주세요:

1. 다음과 같은 이유로 프로젝트가 진전이 없는 경우
  - 업무 범위가 분명하게 설정되지 않았고 리더십의 지원도 없을 때
  - 외부 전문 데이터베이스 회사를 고용하기에는 예산이 부족할 때
  - 사내 데이터베이스전문가 또는 지원 직원이 없을 때
2. 당장 지원이 필요한 경우
  - 기존의 어플리케이션이 있지만 새로운 기능을 더하거나 보강할 때
  - 다양한 소스와 다른 데이터 포맷 상태의 데이터를 공유하고자 할 때
  - 데이터 조정, 통합 그리고 발송을 자동화 하고자 할 때
  - 빠른 보고와 필요한 시기에 집계된 데이터 요약
  - 예정된 작업들
3. 데이터 공유와 관계자의 의사결정에 의한 작업 관리 절차를 자동화할 새로운 프로젝트가 있을 때

귀하의 회사에 특별한 도움이 되지 못할 경우 돈을 부과하지 않습니다.

# 좌충우돌 얼따리우스의 어리바리 (실패한) 꿀벌 이야기(12)

뉴햄프셔에서

### 3) 말벌 집을 퇴치하는 방법

#### (1) 벌집에 왜 뜨거운 물을 붓나?

왜 뜨거운 물인가?

살으려고? 삶은 벌?

친구 목사님이 저희 교회에서 하신 설교에서 들은 이야기입니다. 기억이 가물치해서 죄송 대충.

어떤 사람이 인생이 너무 힘들었는지 허무했는지 무상했는지, 하여튼 인생을 방향하고 있었답니다. 인생이 무엇인가라는 고민 속에 헤매다가 어느 포장마차인지 식당인지 들어갔더니 '삶은 계란'을 팔더라고요. 식단(메뉴)에서 '삶은 계란'을 발견하고 무릎을 탁 치며 맞아 삶(인생)은 계란이야라고 했다고 합니다. 그러면서 계란과 같은 인생이라고 생각하며 거기에서 인생 삶의 의미를 찾았다는 이야기가 기억납니다. 저는 계란보다는 달걀(달의 알 ⇨ 달알 ⇨ 달걀 ⇨ 달걀)을 더 좋아합니다. 그 이유는 글의 서두에서 말씀드린 것처럼 한국어를 가장 잘하기 때문입니다.

거기에 빗대어서 '삶은 벌'? 인생은 죄와 벌인가? 저를 돌아보면 그런 것 같아요.

벌들은 열에 약합니다. 특히 말벌은 꿀벌보다 더 열에 약합니다.

꿀벌과 말벌의 싸움은 아시는 바와 같이 꿀벌이 초도화됩니다. 그런데 오직 한 마리의 말벌일 경우에는 꿀벌이 이깁니다. 보통 말벌 한 마리가 벌집 전체를 다 초도화시킵니다. 그런데 그 말벌이 단 한 마리이고 그 말벌이 꿀벌 집을 정복하러 그 집으로 들어가는 순간 그 한 마리는 죽습니다. 방법은 열에 약하다는 약

점을 이용합니다.

벌들이 가장 좋아하는 온도는 몇 도인지 잘 모르지만, 여왕벌이 있는 곳의 온도가 섭씨로 30-33도라고 하니 아마 그 온도를 가장 좋아하는 것 같습니다. 여름철에 가장 왕성한 활동을 하는 것을 보면 그런 것 같습니다. 하지만 그것보다 월등이 높으면 벌들은 죽습니다. 몇 도에서 죽는다는 것은 잘 모르지만. 하지만 말벌이 꿀벌보다 더 뜨거운 열에 약한 것은 사실인 것 같습니다. 그래서 꿀벌 집 안에 들어온 말벌을 꿀벌들 한 무더기(대충 30여 마리라고 말 합니다만) 말벌 한 마리를 에워싸서 겨울철에 여왕벌을 보호할 때 하는 식으로 스스로 자신의 몸을 비벼서 온도를 높입니다. TV에서 열상 카메라로 찍은 것을 보면 말벌이 있는 한 가운데는 빨갛게 나타납니다. 이렇게 꽤 오랜 시간(10분 넘게, 제 기억으로는 30분 정도) 동안 하면 말벌은 죽어 있습니다. 그리고 그 일을 했던 꿀벌들도 빨리 늙어서 일찍 죽는다고 합니다. 그래서 말벌들도 한 마리가 벌집을 발견하면 자신의 집으로 돌아가서 동료들을 데리고 옵니다. 벌을 사랑하시는 분들은 이때를 놓치지 않고 이 한 마리의 말벌을 잡으러 산과 들을 헤집고 뛰어다닙니다.

그래서 말벌 집에 뜨거운 비눗물을 쏟아 붓습니다.

#### (2) 그럼 언제 벌을 퇴치해야 하나?

늦은 저녁이나 새벽에 합니다. 왜 그럴까요?

첫째는 벌들도 잠을 잡니다. 잠 잘 때에는 보초도 없습니다. 초저녁에는 보초 3마리가

있습니다. 집 근접비행을 합니다. 그러나 깜깜한 밤에는 잠을 잡니다. 보초가 없으니 기습공격하기에는 가장 좋은 알맞은 시간입니다.

둘째는 주위가 깜깜합니다. 벌들은 해가 지면 집으로 들어갑니다. 물론 잠을 자러 들어야 하지만 그것보다는 깜깜해서 방향을 가늠할 수 없기 때문입니다. 그래서 밖으로 나올 수가 없고, 나와도 우왕좌왕할 수밖에 없습니다. 그런데 간혹 이런 이유를 모르고 불을 비추는 분들이 계십니다. 불빛을 비추는 행위는 자살행위입니다. 나를 쏘세요! 라고 하는 것과 다름이 없습니다. 불을 비추면 그들은 자기에서 일어납니다. 환한니까 적을 구별하여 공격합니다.

셋째는 날씨가 춥습니다. 즉 낮보다는 온도가 낮습니다. 이른 봄이나 늦은 가을에는 초저녁에도 춥습니다. 꿀벌들은 화씨로 44도부터 몸을 움직이지 못하는 온도라고 말씀드렸습니다. 물론 이것은 꿀벌의 경우라서 말벌의 경우는 정확하지 않습니다. 하여튼 그 언저리가 되면 몸을 쓰지 못합니다. 바깥으로 나가는 걸 어려워 죽습니다. 화씨로 50도 밑으로 내려가도 바깥으로 나오지 않는 꿀벌의 특성을 생각하면 화씨 50도 위아래로 말벌도 비슷할 것으로 추정합니다. 그런데 뜨거운 물을 부으면 따뜻해지지 않느냐? 라는 의구심을 가지는 것은 합리적인 의심입니다. 하지만 이렇게 생각해 보면 어떨까요. 온탕과 냉탕? 높은 열에 약한 속성과 낮은 열에도 약한 속성. 이 둘의 결합입니다.

#### (3) 그럼 얼마나 부어야 하나요?

물 5갤런(아주 큰 숟, 사골 끓일 때 쓰는 통)을 펄펄 끓을 때까지 끓여서 비눗물을 조금 넣고 휘휘 휘저어서 살짝 거품이 날 정도면 된다고 합니다. 너무 뜨거우니까 식혀서 해야겠지요? 아니요. 그 뜨거운 물을 붓는 것입니다. 식히면 안 됩니다. 따라서 운반하실 때, 조심해야 합니다. 한번에 쭈욱 부어야 합니다. 한 바가지씩 부으면 일은 편하지만 벌의 공격을 받을 수 있습니다.

#### (4) 왜 비눗물인가?

두 가지 역할을 합니다. 날개 짓을 못하게 합니다. 물은 털면 그래도 털리는데 비눗물은 안 그렇습니다. 다른 이유는 숨을 못 쉬게 합니다. 날갯짓과 호흡을 방해합니다. 그래서 날지 못하고 집에서 숨을 못 쉬어서 죽습니다.

#### (5) 안전제일입니다.

여기는 미국. 완전 무장을 해야 합니다. 방탄복 아닙니다. 방호복 아닙니다. 방침복을 입으셔야 합니다. 거기에다가 장갑과 장화도 반드시 착용하셔야 합니다. 그리고 알레르기 비상약, 반드시 2사람이(한 사람이 다칠 경우를 대비하여), 곤충 특히 벌을 죽이는 분무기제(스프레이).

말벌이 아니어도 벌집을 제거할 때에는 사용할 수 있는 아주 좋은 방법입니다.

하지만 혹 꿀벌이라면 주변에 꿀벌을 키우시는 분을 찾으셔서 부탁을 드리면 감사하는 마음으로 수거해 갈 것입니다.

5월 17일 - 5월 23일

## 재미로 보는 주간 운세 지문 철학원

www.askjiyun.com  
213-739-2877



**쥐띠 | 양보를 많이 해야**

●운수: 인간관계에서 양보를 많이 해야 합니다. 활동하는 것에 비해서 아직은 결과가 없고 시도에 그칠 우려가 있습니다. ●금전: 적극적으로 밀어붙이는 것도 좋지만 원만하게 처리하는데 있어서 승부의 결정 수가 주어질 것입니다. ●애정: 어떤 상대를 만나더라도 균형적인 사고를 가지고 사람을 대해야 합니다. 남의 말을 귀 기울여서 잘 들어야 하겠습니다. 96, 84, 72, 60, 48, 36년생은 17, 21일 길일. 18, 19일 주의.

**소띠 | 핑크 빛 무드가 감돌고**

●운수: 생각에 그치지 말고 그 생각을 행동으로 옮겨 보세요. 적극적으로 행동하면 할수록 큰 수확이 보장되는 때입니다. ●금전: 거칠 것이 없는 시기이니 하는 일마다 만사형통일 것입니다. 특히 한 우물을 파면 큰 결실을 얻게 됩니다. ●애정: 애정문제에 있어서도 핑크 빛 무드가 감돌고 있습니다. 약간의 변화로 집안분위기를 바꿔보세요. 97, 85, 73, 61, 49, 37년생은 18, 21일 길일. 19, 22일 주의.

**범띠 | 방향설정을 정확하게 잡아**

●운수: 다음 계획을 목표로 하여 자신의 발판을 확고히 해 두는 것이 필요합니다. 앞으로 나아가 할 방향설정을 정확하게 잡아 하겠습니까. ●금전: 마무리 과정에서 망설이다가는 뿌린 만큼 못 거둘 수 있습니다. 행동은 신속하게 생각은 신중히 해야 합니다. ●애정: 특별한 감정으로 만나고 있어도 아직은 결혼에 대해 구체적으로 말할 때가 아닙니다. 98, 86, 74, 62, 50, 38년생은 19, 23일 길일. 17, 20일 주의.

**토끼띠 | 일석이조의 운세**

●운수: 아무런 욕심이 없이 편안한 마음으로 새로운 일을 추진해보세요. 좋은 결과가 가져오게 될 것입니다. ●금전: 어려웠던 상황을 극복하게 되면서 금전운세가 호전됩니다. 황재운도 찾아드는 일석이조의 운세입니다. ●애정: 어떤 상황이 와도 당황하지 말고 침착하도록 하세요. 뜻하지 않은 장소에서 뜻밖의 사람과 마주치는 일이 생겼습니다. 99, 87, 75, 63, 51, 39년생은 19, 20일 길일. 18, 21일 주의.

**용띠 | 호조를 띠게**

●운수: 사업상으로 크게 도움 받을 수 있는 후원자와 함께 하는 자리가 마련됩니다. 진지한 말을 주고받게 되겠습니다. ●금전: 판매가 쉽게 이루어지고 투자관계도 호조를 띠게 됩니다. 당장 큰 이익은 얻을 수 없더라도 니중을 기억할 수 있는 좋은 기회가 생깁니다. ●애정: 속 이야기나 인생 넘두리까지 무리 없이 나눌 수 있는 상대를 만나게 됩니다. 88, 76, 64, 52, 40, 28년생은 17, 21일 길일. 19, 22일 주의.

**뱀띠 | 순간의 감정에 휩쓸리지 않도록**

●운수: 공연히 불미스러운 일에 개입하지 않도록 각별히 유의해야 합니다. 특히 순간의 감정에 휩쓸리지 않도록 해야 하겠습니까. ●금전: 마음의 의지여하에 따라서 일의 성사가 결정될 것입니다. 그러나 반대로 성공할 때에는 도리어 손해로 끝나게 됩니다. ●애정: 현실에 적응하기가 쉽지만은 않군요. 연애나 결혼 생활이 순탄하지 못한 주입니다. 89, 77, 65, 53, 41, 29년생은 18, 22일 길일. 19, 23일 주의.

**말띠 | 변화의 바람이**

●운수: 세상 그 어떤 일도 누구 때문이라는 것은 없습니다. 누구 때문이나 무엇 때문이라고 생각하지 말고 오롯이 자신을 위해서 하는 일을 하세요. ●금전: 생활의 리듬이 깨지기 쉽습니다. 금전적인 손해가 발생하지 않게 신중해야 하겠습니까. ●애정: 자신도 어찌할 수 없게 변화의 바람이 불기 시작합니다. 마음이 흔들리고 있습니다. 90, 78, 66, 54, 42, 30년생은 19, 23일 길일. 18, 21일 주의.

**양띠 | 자신을 잘 다스려야**

●운수: 별다른 이유도 없이 의욕이 떨어지거나 약간의 갈등이 생길 수 있습니다. 순간만 잘 참고 넘어가면 좋은 결과를 보게 됩니다. ●금전: 열매를 보려면 땅에 씨앗을 뿌려서 가꾸는 수고를 해야 합니다. 사람에게 투자하면 얻는 것이 있을 것입니다. ●애정: 자신을 잘 다스려야 합니다. 감정을 억제하지 못하고 생활의 안정을 깨뜨릴 우려가 있습니다. 91, 79, 67, 55, 43, 31년생은 20, 23일 길일. 19, 22일 주의.

**원숭이띠 | 신중히 행동하도록**

●운수: 가족, 친구, 동료 등 가까운 사람과의 관계가 원만하지 못하고 결려온 상태입니다. 정신적으로 안정을 찾지 못하고 스트레스를 받기 쉬운 때입니다. ●금전: 신중히 행동하도록 하세요. 급하게 하는 행동은 이익을 손해로 바꿔놓는 결과를 가져옵니다. ●애정: 쉽게 용서할 수가 없더라도 미움을 품고 살면 자신의 삶만 힘들어질 뿐입니다. 92, 80, 68, 56, 44, 32년생은 18, 21일 길일. 20, 23일 주의.

**닭띠 | 위치가 올라가는**

●운수: 기가 상승하니 자신의 위치가 올라가는 때입니다. 좋은 일도 기대해 볼 수 있겠습니까. ●금전: 이익이나 금전과 관련된 문제에 크게 신경 쓰지 않아도 되겠습니까. 점점 풀리면서 물질적인 것은 자연스럽게 따라오게 됩니다. ●애정: 가족의 행복만을 생각했을 뿐 자기 자신을 위해서는 아무 것도 하지 않고 살았다는 것을 새삼 느끼게 됩니다. 93, 81, 69, 57, 45, 33년생은 17, 22일 길일. 21, 23일 주의.

**개띠 | 휴식이 필요한**

●운수: 주어진 상황에 만족해야 합니다. 현 상태에서 변화나 변동은 현실적으로 별 도움이 되지 못할 것입니다. ●금전: 지나치게 매상을 올리려고 무리하면 오히려 문제가 발생할 수 있고 수입이 떨어집니다. ●애정: 모든 것을 다 내려놓고 편안한 마음으로 쉬는 시간이 필요합니다. 심신의 평화를 얻기 위해 쾌적한 분위기를 만들어보세요. 94, 82, 70, 58, 46, 34년생은 17, 23일 길일. 21, 22일 주의.

**돼지띠 | 침착하게 대처하는**

●운수: 문제를 회피할수록 점점 더 문제 속으로 빠져들기만 합니다. 침착하게 대처하는 자세와 인내심이 필요한 시점이라고 할 수 있습니다. ●금전: 실물수가 있으니 현금이나 귀중품은 될 수 있는 대로 지니고 다니지 않는 것이 좋겠습니까. ●애정: 얼굴을 마주보며 하는 대화가 점점 줄어들고 있습니다. 조심스럽게 대화를 시도해보세요. 95, 83, 71, 59, 47, 35년생은 20, 21일 길일. 22, 23일 주의.

## 구인

광고 문의 617-254-4654

Tubi spa 보스톤 4곳 매장, 체스넛힐커플리, 노소, 벌링턴에서 네일 테크니션을 구합니다  
T. 617-775-1010

아리수 코리안 레스토랑  
홀에서 일하실 분 구함  
T. 978-466-8688

웨스터보로에 있는 한국 식당에서 함께 일할 웨이터, 웨이추레스 구합니다.  
T. 508-366-8898

## 사고 팔고

광고 문의 617-254-4654

좋은 조건으로 리틀부산 식당 판매합니다.  
렌트 저렴, 좋은 위치, 리커 라이선스  
주인 은퇴, 상담 환영합니다.  
T. 978-897-5107

## 생활서비스

광고 문의 617-254-4654

보스톤지역 자동차 출장 수리 헤드립니다.  
모든 브랜드 차종, 모든 파트 수리 가능합니다.  
T. 646-510-6022

## 장 음식 주문

- 김밥 및 떡 전문
- 생일잔치, 교회모임
- 돌, 회갑, 계모임 음식
- 대학교 파티, 결혼식
- 저렴한 가격
- 맛있고 풍부한 음식

Tel: 781-648-0584

# '변외수사' 차태현 "OCN답지 않은 액션으로 큰 재미 드릴게요"

(서울=연합뉴스) 송은경 기자 = "5명이 모이면 진지하게 사건 해결을 해야 하는데 너무 웃기다 보니 촬영 진행이 잘 안 될 정도였습니다(웃음). 우리만 재밌나, 그게 좀 걱정이긴 했지만요."(차태현)

오는 23일 처음 방송되는 OCN 새 토일드라마 '변외수사'는 수단과 방법을 가리지 않는 다섯 '아웃사이드'들이 뽀뽀 뭉쳐 사건을 해결해 나가는 내용의 코믹 수사극이다.

많은 예능에 출연하며 친근한 이미지를 가진 배우 차태현(44)이 열혈 형사 '진강호'로, 주목받는 20대 여배우 이선빈(본명 이진경·26)이 탐사보도 프로그램 PD '강무영'으로 분한다. 이 밖에도 정상훈(44), 윤경호(40), 지승현(38) 등이 출연한다.

차태현은 12일 온라인으로 진행된 드라마 제작발표회에서 "형사 역할은 처음이라 걱정을 많이 했다"고 털어놨다.

그는 "OCN 드라마의 형사는 나와 정반대의 외모와 액션을 보여주지 않나. 처음 시놉시스를 받았을 때 나한테 형사 역할이 괜찮을까 의구심이 있었다"



면서 "감독님이 진강호 캐릭터에 코미디를 많이 얹어서 (기존 형사와) 다른 모습을 보여주고 싶다고 했다. 나중에 대본을 읽고선 '나한테 이 작품이 온 이유를 알겠다'고 생각하며 촬영했다"고 했다.

이선빈은 "열정을 뽀뽀 뭉친 무영역을 준비하는데 내 실제 성격과 비슷한 느낌을 받았다"며 "꾸미거나 예쁘게 하려고 하지 않고 있는 그대로를 녹여낼

수 있었다"고 밝혔다.

'변외수사'는 장르극 전문 채널을 표방하는 OCN의 '드라마틱 시네마' 세 번째 프로젝트다. OCN 드라마틱 시네마는 영화와 드라마의 포맷을 결합하고 영화계 인사들이 드라마를 제작하는 것이 특징으로, 지난해 '트랩'과 '타인은 지옥이다'가 드라마틱 시네마로 방송됐다.

norae@yna.co.kr

## 뉴욕 브로드웨이 섀다운 연장...여름시즌 뮤지컬도 취소

(뉴욕=연합뉴스) 이준서 특파원 = 미국 뉴욕시의 관광명소인 브로드웨이(Broadway)의 섀다운이 9월 6일까지 연장된다.

브로드웨이 제작자와 극장주를 대변하는 '브로드웨이 리그'는 12일(현지시간) 성명을 통해 "가능한 한 빨리 공연을 재개하기를 원하지만, 공연장을 찾는 모든 이들의 건강을 보장해야 한다"면서 이 같이 밝혔다.

애초 브로드웨이 극장가는 6월 7일부터 공연을 재개하는 방안을 추진했지만, 신종 코로나바이러스 감염증(코로나19) 사태가 쉽게 진정되지 않는 상황을 고려해 섀다운 연장을 결정한 것으로 보인다.

이에 따라 브로드웨이 뮤지컬의 여름시즌 공연까지 전면 취소되면서 약 6개월간 브로드웨이 섀다운이 이어지게 됐다.

jun@yna.co.kr



## 다문화 선교교회

Intercultural mission Church

담임 목사: 김동섭(Sam Kim)

## 가족 영어예배 사역

2세, 3세들을 위한 영혼의 쉼터

57 PETERS ST, NORTH ANDOVER, MA 01845



"광고는 영화다"

동영상 광고 전문제작 유튜브 / TV / 모바일

Nabis Studio

6177565744

ozio@hotmail.com

175 Harvard Ave, Allston, MA 02134

이벤트사진, 여론사진, 그래픽디자인 서비스

보스톤코리아

## 코로나 사태 여러분과 함께 이겨나가겠습니다

보스톤코리아는 한번도 가보지 않은 길이지만 중단치 않고 발행합니다. 두꺼운 얼음 밑에서 물은 끊임없이 흐르듯 모든 게 멈춘 순간에도 끊임없이 필수 정보를 전하고 한민간의 네트워크를 연결하겠습니다. 하지만 어려움을 겪는 광고주들로 인해 말걸음이 무겁습니다.

이에 따라 독자 여러분께 도움을 호소합니다. 혹 여유가 되는 분들은 보스톤코리아를 도와주세요.

보스톤코리아에 도움을 주실 분들은 아래의 주소로 체크를 보내주시면 감사하겠습니다.

161 Harvard Avenue Suite 4D Allston, MA 02134  
Payable to : The Boston Korea

보스톤코리아도 어려운 광고주들을 돕겠습니다. 보스톤코리아에 연락을 주시면 적극적으로 돕도록 하겠습니다. editor@bostonkorea.com



# 신영의 세상 스케치

743회

이 칼럼은 본지의 편집방향과 다를 수 있습니다



시인 신영은 월간[문학기로] 등단, 한국[전통문화/전통춤] 알림이 역할 등 활발한 활동을 하고 있다.

skyboston@hanmail.net

## 변화 속 Zoom Meeting에 적응하면서...

두 달을 넘게 낯선 일상과 마주하며 답답한 생활을 하고 있다. 언제쯤이면 나아질 것인가. 어느 때쯤이면 괜찮아질 것인가. 모두가 간절함과 기다림으로 있다. 집 안에서 서로에게 신경 거슬리지 않도록 배려를 해가며 서로를 챙기며 지내는 것이다. 어려운 시기이니만큼 함께 도우며 이겨내야 하는 까닭이다. 가족의 건강도 염려되고 경제 활동도 걱정되고 이 시간이 너무 오래지 않기를 간절히 기도하는 것이다. 모든 일상이 너무도 낯선 상황에서 무엇보다 어떻게 추슬러야 할까 생각했는데 이제는 그 낯선 일상에 조금은 익숙해지고 있다.

"주역의 원문을 찾아보면 易 窮則變 變則通 通則久.是以自天祐之 吉无不利. 역(주역)은 사물이 궁극(궁극에 달하면 변하고), 변즉통(변하면 통하고), 통즉구(통하면 오래간다)는 것이다. 그런 까닭에 하늘로부터 돕게 되니, 길하여 이롭지 않은 것이 없다."란 뜻이다. 이를 단순히 해석해서 궁하면 통한다고 하는 건데 한자 궁(窮)은 곤궁하다고 할 때도 쓰이지만 궁구하다고 할 때도 쓰이는 한자라고 한다. 즉, 어려운 처지에 가만히 기다리지 말고 궁구하고

변화하면 반드시 길이 있다는 것이다. 많은 이들의 활동이 단절되고 마주하기 어렵게 되니 서로 가까운 친구들이나 지인 들끼리는 카톡으로 소식을 전하는 정도였다. 교회에서의 예배도 유튜브 영상예배로 드리게 되었고 서로의 안부가 궁금하기 그 지없었다. 그렇게 얼마를 지냈을까. 교회의 '성경 공부' 시간에 Zoom Meeting에 초대 를 받고 여러 교인들과 영상으로 공부를 하고 이야기를 나누게 되었다. 여성교회 활동 에서도 서로의 얼굴을 마주하고 의견을 주고 받을 수 있어 아주 좋다. 또한, 가족들 간 예도 미국과 한국과 프랑스 각 도처에서 함께 얼굴을 마주하고 영상으로 이야기를 나눌 수 있어 감사했다.

이 어려운 시기를 통해 잃어버린 것만큼이나 정신적으로나마 얻어지는 것이 많기를 바람으로 남겨본다. 눈에 보이지 않는 이 무서운 바이러스로 인해 그 무엇이라도 다 해낼 것 같았던 인간인 우리는 얼마나 많은 정신적인 고통과 육체적 축적된 피로에 시달리고 있지 않던가. 또한, 이 어려운 시기에 목숨을 잃은 가슴 아픈 영혼들과 그의 유가족들의 슬픔은 어떻게 위로해줄 수 있겠

으며 위로받을 수 있겠는가. 앞으로 차차 나아지고 가라앉는다고 해서 지금 겪는 이 아픔과 슬픔과 고통이 쉬이 잊히지 않을 것이기에 우리는 서로에게 배려와 기다림이 필요하다.

우리 현대인들에게 지금까지는 앞으로 더 앞으로 전진만 했었다고 생각한다. 하지만 이번 코로나19로 모든 것이 멈추고 있는 듯 뒤로 퇴보하는 느낌마저 들지 않은가. 그렇지만 지금의 이 시간은 힘이 필요한 시기인지도 모른다. 서로 삶에 대해 인생에 대해 다시 한번 점검하는 시기라는 생각을 해 본다. 내가 앞만 보고 달려온 이 시점에서 의 나는 무엇을 위해 지금까지 이토록 달음 박질해 온 것인지. 나 자신과 깊은 내면의 나와 마주해보는 시간이면 좋겠다. 어쩔 수 없이 피해질 수 없는 자리라면 멈춰서서 앞을 향한 곳을 찾아 잠시 쉬었다 가면 좋겠다.

우리는 모두 경험하지 못한 낯선 변화 속에서 갈팡질팡하는 이도 있을 것이며, 아예 포기하는 이도 있을 것이다. 생각해 보면 특별히 이민자로 살아가는 우리 한인들은 새로운 변화에 적응하는 힘이 더욱더 강하겠

다는 생각을 해 본다. 내 조국을 떠나 낯선 타국에서 뿌리내리고 몇십 년을 터전을 일구며 자리매김하며 살아오지 않았던가. 지금에 처한 상황에서도 최선을 다하며 새로운 변화에 도망치지 말고 변화의 속도에 맞춰 한 발짝 한 발짝씩 딛고 디디며 나아가다 보면 오늘보다는 내일이 한결 나아질 것이라는 믿음으로 살면 좋겠다고 생각해본다.

변화 속 Zoom Meeting에 적응하면서 무엇인가 또 배울 수 있다는 것에 감사한다. 모든 것이 평안했더라면 찾으려 하지도 않았고 배우려 하지도 않았을 것들을 생각지도 못한 갑작스러운 변화에서 적응하려 애쓰는 나 자신을 보면서 이것도 감사한 일이라고 일러주는 것이다. 바깥출입이 적어지니 집 안의 일들이 눈에 하나둘 더 가까이 들어온다. 뒤뜰의 텃밭도 손길로 매만지며 흙내도 맡고 채소들의 모종을 사다 심으며 그동안 하지 못했던 것들을 할 수 있어 또 감사했다. 어쩔 수 없이 받아들여야 할 것(시간)이라면 기꺼이 즐거움으로 받아들이는 것이 행복이지 않을까 싶다.



## 한담객설閑談客說: 이별과 격리



김화옥  
보스톤코리아  
칼럼니스트

는 말의 앞뒤 순서만 바뀌었지 싶다.

이별과 별리別離 관계도 재미있다. 이 역시 같은 말인데 앞뒤를 바꿨다. 나한테는 별리가 더 서늘하다. 헤어짐이 언제나 가슴 찢히기 때문일게다. 어디 헤어지는데 이별 뿐이라. 생각나는 것만도 여럿이다. 배별이요, 봉별이며, 작별이 있고, 고별이며, 송별과 석별도 있다.

오래전 가수 디헤밀리 리더 서성원씨가 돌아갔단다. 그가 불렀던 노래가 귀에 쟁쟁하다. 가사는 평이한데, 귀엔 익었다. 동요같이 흥얼거리며, 작별이며 석별이다.

지금은 우리가 헤어져야 할 시간 다음에 다시 만나요 ...

(오세원 작사작곡, 디헤밀리 노래)

그림은 해원 신윤복의 월하정인에서 다시 빌려왔다. 헤어지기 아쉬운 정인情人의 모습이다. 지금은 헤어져야 할 시간인데, 못내 아쉽지만 한겨다. 바이러스건 뭐건 붙어있고 싶은 심사엔 막을 길이 없다.

헤어져야 하는게 어디 정인情人 사이뿐이라. 분리分離도 있다. 수거를 붙인다면 분리수거가 된다.

달갑지 않은 냄새가 나는듯 싶어 코를 막는다. 이런건 절교라 할 수도 있겠다. 부디 바라건대, 바이러스와는 이별을 넘어 절교 하길 원한다. 아니 박멸일 수도 있겠다. 다음에 다시 만나고 싶지 않다.

한국에선 국회의원 선거가 끝났다. 현現대통령 측근들이 대거 당선되었다던가. 한편 문제 있는 측근들과는 늦지않게 작별하시라. 같은당 어느 시장이 못된 짓을 했다던데, 이별과 절연絶緣을 넘어 분리이며 격리가 옳다.

오직 너희 죄악이 너희와 너희 하나님 사이를 갈라 놓았고 (이사야 59:2)

측근과 이격. 손철주의 책에서 내눈에 띄었던 말이다. 측근側近은 귀에 익었다. 이격離隔은 말이 생소하다. 명사처럼 읽히는데, 네 이버에서 찾았다. 사이를 벌여 놓은 것이라 했다. 그러므로 측근과 이격은 '가깝거나 먼 사이'를 말하는 걸꺼라 추측만 한다. 하긴

최측근도 있다. 한결 더 가까운 사이라는 말이겠다. 말은 가까운데, 웬지 느낌은 음침하다.

덩달아 떠올린 단어도 있다. 격리隔離. 수용收容이란 말과 더불어 요즈음 자주 나온다. 자가격리란 말도 자주 등장한다. 스스로 격리한다는 말일게다. 이격과 격리

# 한차원 높은 고국 방문 건강검진 서비스... 휴람 의료관광을 이용해보세요!



## ◆ 휴람건강검진 ◆

시설, 장비, 퀄리티, 검사항목, 서비스, 가격 등 해외동포분들을 위한 '비교우위' 프로그램입니다!!!

\*\* 휴람은 상담-예약-검진진행-사후관리를 보호지역하로서 도와드립니다.  
\*\* 지금 상담을 통해 고객 여러분의 필요에 맞는 맞춤형 검진을 결정해 보세요!!



## ■ 휴람 건강검진 이벤트

### ◀ 종합검진 기본 항목 ▶

- |                                  |                             |
|----------------------------------|-----------------------------|
| 1. 이학적검사 (신체계측, 비만도, 시력, 안압, 혈압) | 7. 체지방검사                    |
| 2. 청력검사 (순음청력검사)                 | 8. 부인과검사 (자궁경부암, 유방특수촬영)    |
| 3. 혈액검사 (종합혈액검사 70여가지)           | 9. 소화기검사 (위내시경)             |
| 4. 암표지자검사                        | 10. 복부초음파검사 (간장, 췌장, 복부장기등) |
| 5. 심폐기능검사 (흉부X-RAY, EKG, 노력성폐활량) | 11. 문진 및 전문의 상담             |
| 6. 요검사                           |                             |

### 휴람 당일종합검진

소요시간 : 4시간 : 49만원 ~

- 기본항목 + [남] 흉부(폐)CT, 전립선초음파, 골밀도검사
- 기본항목 + [여] 갑상선초음파, 부인과초음파, 유방초음파, 골밀도검사

### 휴람 숙박종합검진

소요시간 : 당일 오후 ~ 명일 12시경 퇴원 : 60만원 ~

- 당일종합검진 + 대장내시경+ 숙박(1인실)

### 휴람 정밀숙박종합검진

소요시간 : 당일 오후 ~ 명일 12시경 퇴원 : 95만원 ~

- 숙박종합검진 + [남] 경동맥초음파, 뇌MRI, 뇌MRA
- 숙박종합검진 + [여] 뇌MRI, 뇌MRA

### 휴람 VIP종합검진

소요시간 : 당일 오후 ~ 명일 12시경 퇴원 : 225만원 ~

- 숙박종합검진 + 뇌MRI, 뇌MRA, 심장 CT, 심장 초음파, 갑상선 초음파, 경동맥 초음파
- [남] 갑상선초음파 [여] 폐CT

### 휴람 VVIP종합검진

소요시간 : 당일 오전 ~ 명일 12시경 퇴원 : 370만원 ~

- VIP종합검진 + PET-CT, 복부조영CT, 호르몬검사, 호모시스테인(중풍, 심혈관질환 인자)

### 휴람건강검진 네트워크 병원

휴람상담을 통해 자세한 정보를 확인하세요!!!

- 중앙대학교병원(동작구 흑석역) / H+양지병원(관악구 신림역)  
세란병원(종로구 독립문역) / 강남지인병원(논현동 학동역)  
강남병원(용인시 신갈동 기흥역)

※ 프로그램에 따라 픽업서비스, 물품셋트, 죽등을 제공합니다.  
※ 상기 검진은 병원에 따라 검진 항목 및 비용 및 서비스등이 상이 합니다.



해외의료사업팀장  
김수남

617.949.1766

카카오톡 : 010-3469-4040(ID: huramkorea)  
이메일 : huram@haram.kr  
홈페이지 : www.huramkorea.com



보스톤코리아 휴람 네트워크와 제휴한 <중앙대학교 병원>

# ‘구순구개열’

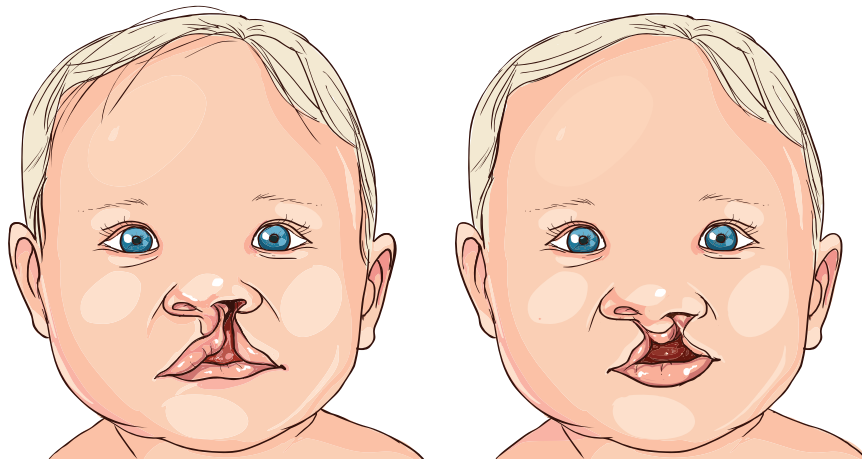

이번 주 휴람에서는 휴람 의료네트워크 중앙대학교병원의 도움을 받아 얼굴에서 가장 흔한 선천성기형인 구순구개열에 대해서 자세히 알아보려고 한다.

### 구순구개열의 원인은 무엇이고 어떻게 진단하나요?

구순구개열은 얼굴에 발생하는 선천성기형 중 가장 많이 발생 하는 질환입니다. 윗입술이 갈라져 있는 상태의 구순열(언청이)과, 입천장이 갈라져 있는 상태의 구개열로 구분하며 이러한 구순열, 구개열은 단독으로 발생하거나 동시에 발생할 수 있습니다. 구순구개열의 뚜렷한 원인은 밝혀져 있지 않으나 임신 중 산모의 특정 약물 복용이나 감염, 영양상태 등의 환경적 요인과 유전적 요인 등에 의해 태아의 발생 과정 중 문제가 생겨 나타난다고 알려져 있습니다. 출생 후 육안으로 입술과 입천장의 갈라짐을 확인할 수 있으며, 산전초음

파로 진단되는 경우도 있습니다.

### 구순구개열 언제 치료해야 하나요?

구순구개열의 치료는 한 번의 수술로 끝나지 않고 성장에 따른 단계적인 수술이 필요하며 여러 진료과(이비인후과, 치과, 언어 치료사 등)의 협조가 필요합니다. 구순열은 보통 생후 3개월 전후에 갈라진 입술을 닫아주는 수술을 시행하여 정상적인 수유가 가능하게 하고, 구개열은 생후 1년경 수술을 시행하게 됩니다. 구순구개열 수술 후 성장하면서 정상조직과 기형이 있던 부위의 성장속도의 차이에 의해 입술 모양이나 코, 치아, 뼈의 변형이 발생하고 언어 장애가 발생할 수도 있습니다. 3~5세경 발음 평가를 진행하고 콧소리 등의 발음장애가 있을 경우 구개성형술 등의 교정수술을 시행하고, 성장과정 중 변형된 입술 모양과 코의 변형은 학동기(유치원이나 초등학교 입학 전)에 교정수술을 시행 하며 형태의 변화가 크지

않을 경우 이차 수술이 필요치 않을 수 있습니다. 치조열이 동반되어 있는 경우 치조골 이식의 잇몸성형 술은 10세 전후에 시행합니다. 이차적 구순비변형 및 상악의 발육저하가 발생하여 상대적으로 아래턱이 튀어나오는 부정교합에 대해 17~18세 경 사춘기 이 후 성장이 완전히 완료된 후에 흉터수술을 포함한 추가적인 교정 수술, 코성형술, 안면골수술(양악수술 등)을 시행하게 됩니다.

### 구순구개열의 수술 방법이 궁금합니다.

구순열 수술은 흉터를 최소화하면서 갈라진 입술의 근육과 피부를 정상 안면 조직에 정확하게 봉합하여 향후 정상적인 성장이 가능하도록 합니다. 구개열은 갈라진 입천장과 비정상적으로 붙어있는 구개근육을 봉합하고, 서로 연결되어 있는 구강과 비강을 분리시켜 먹고 마시는 기능을 원활하게 하고 정상적인 발음을 할 수 있게 합니다.

**성형외과 배태희 교수**  
 전문 진료분야: 선천성기형, 구순구개열, 수부재건성형, 미세수술, 외상, 미용, 미세재건수술

“구순구개열” 및 그 밖의 휴람에 대한 궁금한 점이 있으시다면 휴람 해외의료사업부 김 수남팀장에게 문의하시면 자세한 안내를 도와드릴 것입니다. 휴람이 상담부터 병원선정 → 진료예약 → 치료 → 사후관리까지 보호자로서 도와드릴 것입니다.

- ◎ Kakao ID : huramkorea
- ◎ 미국, 캐나다 무료 (Call Free) : 1-844-DO-HURAM (1-844-364-8726)
- ◎ 직통전화 : 070-4141-4040 / 010-3469-4040

## M 이명원 회계사 MW LEE, CPA P.C.

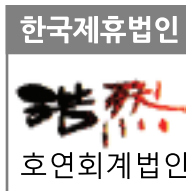

# “한국과 미국의 세무를 한번에!”



- 한국과 미국의 개인 세금보고 / FBAR / FATCA 보고
- 한국과 미국의 법인 세금보고
- 양도, 상속, 증여 절세 대책
- 한국 개인 및 법인의 미국 지사 설립 / 관리
- 한국 개인 및 법인의 한국 지사 설립 / 관리
- 한국과 미국의 본사 보고서 작성
- 한국과 미국의 회계기준에 의한 회계감사 보고서 / 검토 보고서 작성



### 이명원 회계사

한국 공인 회계사  
 미국 공인 회계사

MW LEE, CPA P.C. 대표  
 호연회계법인 국제조세 본부장

(전) 삼일회계법인 근무  
 (전) 한국 공인회계사회 세법 강사  
 (전) Rucci, Bardaro & Barrett P.C. 근무

**617.455.8073**  
 mwl@mwleecpa.com  
 1318 Beacon St. #12(right)  
 Brookline, MA 02446

# ☀️ **코로나19** cheer up Korean! **사랑을 이기는 바이러스는 없다!**

전 세계가 '보이지 않는 적', 코로나19로부터 생존을 위한 사투를 벌이고 있다. 특히 세계의 심장, 뉴욕은 확진자가 16만명을 넘어서면서 사망자가 7천명이라 보도가 가슴을 아프게 한다. 믿기 힘든 처참한 현실 앞에 미국에서 고통받는 우리의 동포들을 위해 무엇을 할 수 있을까 고민한다. 프란치스코 교황은 특별기도에서 "질은 어둠이 우리 광장과 거리와 도시를 뒤덮었고 귀가 먹먹한 침묵과 고통스러운 허무가 우리 삶을 사로잡아버렸다. 우리는 두려움에 빠져 방황하게 됐다. 우리는 혼자서 한치도 나아갈 수 없다. 오로지 함께해야 한다는 것을 깨달았다. 우리 모두 하나가 되게 해달라"고 기도했다.

그렇다. 혼자서는 중식도 불가능하여 숙주에서 복제하는 미물(微物)에 불과한 바이러스가 "인류가 하나"라는 사실을 깨닫게 했다. 우리는 서로 사랑하고 격려하며 공동의 지혜로 살아야만 세상을 구할 수 있다. 사랑을 이기는 바이러스는 없다.

## 뉴욕에 보내는 마스크, 희망의 불씨가 되길...

한국에서 마스크대란이 났을 때 그 극도의

불안감을 떠올리면서, 마스크 부족으로 두려운 하루하루를 보내고 있는 뉴욕의 동포들에게 마스크 3천장을 보낸다. 특히 코로나19 확진자 증가로 전염병의 최전선에서 코로나19와 싸우는 영웅들, 한인 의사 및 간호사들에게도 힘이 되길 바라며, 어떤 위기에도 슬기롭고 강인하게 돌파해온 한민족의 저력으로 우리 동포들의 삶에 다시 평화가 찾아오길 간절히 기원한다.

## 동포들과 함께 꿈꾸는 고국에서의 행복한 인생2막

청년 시절에 미국 애리조나 투산에서 10여년 이민생활을 하면서, 서럽고 힘들 때마다 고국에 대한 향수로 소주잔을 기울이고는 했다. 고국을 떠나 타향에서 자수성가한 미국의 동포들은 강인한 개척자정신과 불굴의 열정을 지닌 분들이다. 지금도 그때 만난 동포 분들을 생각하면 가슴이 뜨거워진다. 한국에 돌아와 20여년 부동산 시공과 시행을 동시에 실행하며 나름대로 성공한 사업가가 되었다. 수많은 시련을 극복하고 난관을 돌파하면서, 힘들 때 마다 미국 이민 생활의 경험이 생각나고 그

때 고생이 도움이 되었다. 그러면서 내 마음 속에 '작은 꿈'이 꿈틀대기 시작했다. 미국의 동포들과 고국에서 함께 누리는 '인생2막, Second Life'를 만들자. 고국에서 선진화된 의뢰서비스는 기본으로 역동적인 한국의 문화와 생활을 향유하며 안전하고 편안하고 행복한 제2의 인생을 미주 동포들에게 선사하고 싶다. 그 꿈은 이미 시작되었다.

## 포레스트 하이츠, 강철희 교수와 만나다



▲한국건축연합단체대표회장 강철희, 홍익대학교 건축도시대학원 교수이자 (주)종합건축사사무소 이상의 대표이다.

대한민국에서 가장 주목받는 부동산투자지역인 경기도 평택, 그 중에서도 고덕국제신도시와 삼성반도체 평택캠퍼스가 내려다보이는 땅에 대한민국의 랜드마크 포레스트 하이츠 스포츠문화센터를 세우고자 한다.

포레스트하이츠 스포츠문화센터는 세계인이 감탄하는 건축물을 꿈꾸기에 세계적인 건축가 강철희 회장님을 만났다. 한국건축가협회 강철희 회장은 홍익대학교 건축도시대학원 교수이자 (주)종합건축사사무소 이상의 대표이다. 강철희 회장은 '공간 연출', '공간창조'라는 건축철학으로 올림픽공원 펜싱경기장을 설계하였으며, 차별화된 체육시설에 대한 노하우로 대구 월드컵경기장, 고양종합운동장, 중국 복단대 100주년 기념 체육관 등으로 문화체육관광부 장관 표창, 한국건축가협회상(올해의 건축 BEST 7)을 수상한 바 있다.

강철희 회장은 "이상건축의 이(理)는 이념을 의미하고 상(像)은 형상을 의미한다. 진정한 이념이 형상으로 자연스럽게 우려려 나오는 건축설계를 추구하고 있다. 공간을 설계하는 건축이지만, 그 곳에 들고 날 사람들의 경험과 행동, 생각과 관계까지 조형(造形)해야 한다는 신념으로 최첨단 국제도시로 성장하는 평택의 문화와 비전, 사람들의 마음까지 담아내는 포레스트 하이츠 스포츠문화센터"를 구상하고 있다. 포레스트하이츠 타운하우스와 스포츠문화센터는 '제2의 이태원' 평택의 랜드마크로 떠올랐다.



▲에디오피아 아디스아바바 국립경기장 조감도 이상건축



▲세계육상경기연맹이 "세계에서 가장 아름다운 10대 경기장으로 선정"한 대구월드컵경기장/이상건축



▲중국 푸단대 100주년 기념 체육관/이상건축



▲중국 윈난성 쿤밍 꽃박람회 컨벤션센터 조감도 이상건축

## 포레스트 하이츠 스포츠문화센터, 미주 동포들의 TOP 커뮤니티로!



▲포레스트하이츠 전채판 대표와 이상건축 강철희 대표 MOU 체결식

포레스트 하이츠의 미주 동포 커뮤니티에 최첨단 럭셔리 스포츠센터를 즐길 수 있는 특권을 선사하고자 한다. 포레스트 하이츠 스포츠문화센터는 첫 생각부터가 '세계적인 건축상' 수상, 그리고 글로벌 미디어에서 해외 토픽을 목표로 출발한다. 누구나 꿈꾸지만 아무나 누릴 수 없는 아름다운 예술작품으로서의 스포츠문화센터를 완성하여, 동포들에게 무한한 자부심과 정보공유의 커뮤니티 장소를 제공하고 싶다. 포레스트 하이츠에서 서블버스로 10분 이내 지역 3만평 내외에 건설되는 스포츠센터는 Gym, 스크린골프, 요가, 필라테스, 사우나, 스킨케어, 카페, 골프연습장 250야드 등 다양한 운동과 휴식, 힐링을 누릴 수 있다. 포레스트하이츠의 동포 커뮤니티는 세련하우스 정착 세대에게 10년 회원권 1개를 무료로 제공하여 재테크로도 활용이 가능하다. 렌탈하우스 구입 고객에게는 1년 무료 회원권을 1개 제공하여 특별 선택된 VIP멤버만이 누릴 수 있는 특권과 프리미엄을 기대할 수 있다.

## 미주 동포들의 자산증식을 실현한 '포레스트 하이츠'

평택에서도 평성읍은 캠프 험프리스에서 2km, 바로 옆에 한국의 실리콘밸리라고 불리는 국립축산연구원의 스마트팜토리가 개발되는 기회재정부 땅 1,033에이커(여의도의 1.5배)이 있다. 그곳에 미주 동포들이 꿈꾸는 인생2막을 실현시키기 위한 포레스트 하이츠를 지었다. 동포들의 꿈이자 나의 꿈이기에 포레스트 하이츠는 모든 면에서 Top-Class를 추구했다. 포레스트 하이츠 1차 단지 80채 모두 완판, 그리고 2차로 지은 104세대도 미주 동포들의 뜨거운 관심 속에 속속 계약이 완료

### 제2의 용산에서 인생2막을 위한 프리미엄 체크포인트

- ✓ **망감 상승**  
삼성반도체 평택캠퍼스, 고덕국제신도시, 국립축산자원개발부 '한국의 실리콘밸리' 사업 발표로 2017년 이후 망감 약 8배 상승, 사업 진행 및 완료 시기에 급상승곡선 기대
- ✓ **지속 안정 수익**  
미군 주택과(Housing Office)를 통한 안전한 렌탈료 연 \$25,620 수령(임주자의 컨디션, 동호수에 따라 차이가 발생할 수 있음), 에어비앤비 운영시 일 \$150, 월 15일 렌탈시 \$2,250 수익 기대
- ✓ **다운페이 약 \$129,540**  
포레스트하이츠 P동 401호 기준 공급가액(건물+토지가) \$370,320(부가세별도), 신용도 따라 공급가액의 60~65% 대출(외국인도 대출가능)시 초기 실투자 약 \$129,540로 장만<환율기준 \$1=1,219원>
- ✓ **직접 와서 확인이 최선**  
한국에 사는 분들은 포레스트하이츠의 진정한 가치를 알지 못하는 정통 오리지널, 아메리칸 럭셔리 타운하우스, 고국방문단체미나 6월말~7월 중 개최

되고 있다. 미주 동포들은 코로나19로 불안한 경제 위기에 가장 안전한 투자와 수익으로 포레스트 하이츠를 주목하고 있다. 포레스트 하이츠는 캠프 험프리스의 미군 및 그 가족, 군무원 등의 렌탈하우스로 56평 기준 P동 401호의 사례를 보면, 연 \$31,020의 렌탈료에 유틸리티 포함 관리비 \$5,400을 제외해서 \$25,620의 수익을 얻을 수 있다. 물론 평수나 입주자 등 변수에 따라 수익은 다소 달라질 수 있다. 이렇게 지속적이고 안정적인 수익이 창출되는 렌탈하우스로 포레스트하이츠를 구입하는 투자자도 있지만, 코로나19로 미국 생활이 힘들어지면서, 중노년기 세련하우스로 동포들의 문의가 쇄도하고 있다.

'강남구 평택동'로 불리는 캠프 험프리스 지역은 세계 최대 규모의 미군기지로서 총 부지면적 444만평, 여의도 면적의 5.5배(3,626에이커), 총 수용시설 인원 최대 8만5천명으로 평택시 평성을 일대는 제2의 이태원으로 급부상하고 있다. 또 세계 최대의 삼성반도체 평택캠퍼스, 강남수서역에서 SRT로 18분 만에 평택 지역역 도착, 고덕국제신도시 등의 입지가 프리미엄이다.

## 머니투데이 경제방송, 포레스트 하이츠 투자 가치 주목!

머니투데이방송 MTN 「신영일의 비즈정보플러스」에 저금리 시대 수익형 부동산, 정부규제에서 벗어난 외국인 렌탈하우스 포레스트 하이츠의 투자 가치가 집중 소개되었다. 미 국방부에서 나오는 주

택수당을 연 선납과 월 선납 등 두 가지 방식으로 연체와 미납 없이 입금 받을 수 있기에, 코로나19로 안정투자 지속수익을 추구하는 미주 동포들의 투자처로 프리미엄이 급등하고 있다. 매년 반복될 가능성도 있는 코로나19를 비롯한 국내외 경제 위기에 관계없이 포레스트하이츠에 투자만 하면 미군과의 시스템이 매 월 수익을 가져다준다는 점이 차별화된 특장점이다. 무엇보다 캠프 험프리스 주변에 포레스트 하이츠를 따라올 경쟁 부동산 매물도 전무한 상황으로 투자 전망이 매우 밝다.



▲신영일의 비즈플러스 포레스트하이츠 방송보기 \*스마트폰 QR코드 스캔에 카메라를 비추면 방송 시청.

## 미주 동포들의 꿈을 공유하는 '애국 투자'로 관심 물결

포레스트하이츠에 대한 투자는 동포들을 위한 '애국투자'로 시선이 집중되고 있다. 미주 동포들이 분양에 투자한 자금이 밀알이 되어 「포레스트하이츠 스포츠센터」 건립에 쓰일 예정이기 때문이다.

**동포특혜\_무료회원권 프리미엄 플러스 재테크 활용 문의 쇄도**

포레스트 하이츠에 투자한다는 것은 단순히 부동산 투자, 수익창출의 공식이 아니라 우리 동포들이 고국에서 함께 어울리면서 단 한 번 뿐인 인생의 여유와 행복을 누릴 수 있는 커뮤니티의 멤버가 된다는 것을 의미한다.

## 코로나19전쟁, 미주 동포 분들과 컨퍼런스콜로 지속적인 소통

투자자에게 위기는 기회이다. 경제가 요동치면 투자자들은 절호의 기회를 놓치지 않기 위해 예민한 촉각을 곤두세운다. 코로나19가 세계적인 경제 위기를 몰고 오면서 평화로운 일상과 안정된 수익을 원하는 미주 동포들이 포레스트 하이츠에 많은 관심을 표명하고 있다. 저는 포레스트하이츠의 대표로서 미국 동포 분들과 진솔한 소통을 통해서 지속 가능한 안정된 수익과 '같이 행복한 가치'를 만들고 싶다. 함께 하고 싶은 분들은 언제든지 전화, 이메일을 보내주시고, 컨퍼런스콜을 신청해주시면 좋은 인연을 행복한 운명으로 반드시 보답하고자 한다.

<포레스트하이츠 전채판 대표  
+82 10-9017-4961 jaycons@hanmail.net>

### 컨퍼런스콜 당일계약 특전

- 1.Special Big Chance**
  - 세련하우스 목적으로 계약하시면 **정치지원금 현금 500만원 지급**
  - 상세한 내용은 컨퍼런스콜을 통해서 설명드립니다.
- 2.계약자 전원 프리미엄 경쟁 증명**  
A 또는 B중에 1개만 선택하여 받으실 수 있습니다.
  - A : **건강최우선! VIP종합검진권**
  - B : **PRISM SMART TV 65인치 (삼성SVA PANEL, 4KHDR, 넷플릭스 내장)**

· 한국본사 문의처:  
TEL +1 2063261179  
· 카톡아이디 forest4562  
· GP@forestheights.co.kr  
www.forestheights.co.kr

**포레스트하이츠**  
 미동부 상담전화 **제이슨 전**  
**617.642.5670**



**백영주의 부동산 따라잡기**  
Direct (617)-921-6979  
E-mail: clarapaik@ownnewengland.com

# 각자의 생각

이 칼럼은 본지의 편집방향과 다를 수 있습니다

‘사람은 안 변해.’ 요즘 들어서 이 말에 더 더욱 공감하는 경우가 많다. 그렇다면 정말 사람의 사고는 변하지 않는 것인가? 많은 학자들이 연구한 결과, 일반 통념과 마찬가지로, 젊었을 때 결정된 가치관은 나이가 들수록 더 단단히 굳어진다고 밝혀졌다.

25세 때까지 특정 분야의 음악을 좋아하지 않았다면, 그 사람은 죽을 때까지 그 음악 장르를 좋아하지 않는다. 예로, 나는 어릴 적에도 클래식 싫었고, 중년이 된 지금 클래식 이 싫다. 이 장르의 음악이 너무 별로라, 가끔 클래식 음악을 이야기 하는 사람들과는 친분이 없는 이유이다. 또한 35세까지 특정 음식을 먹어보지 않았다면, 그 사람은 그 음식에 평생 손에 대지 않는다고 한다. 우리네 의 두뇌신경계는 이미 30대 이전에 완전히 체계가 잡힌 듯 하다. 그렇다면 두뇌의 신경계가 생각을 결정하는가? 생각이 두뇌의 신경계를 바꾸는가? 이 질문은 아주 오래된 퍼즐로 남아 있었다.

최근 들어 급격히 발달한 연구기술로 과학자들은 새로운 현상을 발견했다. 나이가 먹은 두뇌도 새로운 시냅스(Synapses)를 계속 만들고 있다는 것이다. 이 시냅스는 두뇌

신경들이 서로 연결하는 일종의 회로 같은 것인데, 새로운 정보기술, 습관이 생기면 거기에 해당하는 신경회로(시냅스)가 생성되는 것이다. 즉, 우리는 육체적으로는 항상 새로운 생각을 받아들일 수 있는 신체적 능력을 갖고 있는 것이다. 그렇다면 무엇이 우리를 사고의 전환에서 멀어지게 하는가? 그것은 아마 생존의 경험에서 얻은 보존적 보수주의가 아닌가 생각된다. 새로운 생각을 통해서 모든 것을 잃을 수도 있는 위험 보다는, 최소한 현실유지는 보장해주는 기존 생각을 택하는 것이다. 실제로 우리는 정치 정책을 보는 입장에서 그 예를 쉽게 찾을 수 있다. 대다수의 사람들은 정치, 정책에 감성적 선택을 한다. 그리고 속속 보도되는 뉴스는, 자신이 믿는 쪽을 뒷받침하는 내용만 받아들인다. 실제로 이들은 정치, 정책에 대한 구체적인 내용을 알지 못하고 있다. 그래서 내용을 설명하는 대신에, ‘누구가 뭐라 카더라’로 내용을 설명하려는 것이다. 어떤 경우에는 단순히 그냥 당선과 반대하기 위해서 반대 의견을 지지하는 경우도 있다. 즉, 감성이 지성을 누르는 것이다.

또한 자기착각인지도 (illusion of ex-

planatory depth), (자기가 실제보다 많이 알고 있다는 착각)를 누구나 갖고 있다. 예로, 사람들에게 볼펜, 지퍼의 원리를 물어보면 거의 알고 있다고 설명한다. 그러나 그 내용을 구체적으로 설명하라고 하면, 전문가가 아닌 이상, 모두 설명을 하지 못한다. 이는 너무나 쉽게 주변에서 보고, 사용하는 물건에 대한 자신도 모른 자신감(?)이라 하겠다. 또 다른 예로는 부동산 에이전트의 일은 누구나 할 수 있다고 생각하는데, 실제적으로 그들이 무엇을 어떻게 하는지는 설명 못한다.

10여년전에 지인이 비디오 대여업을 인수했다. 80년대 한인들이 한국의 드라마, 쇼를 유일하게 접할 수 있었던 비디오 산업은 이미 인터넷으로 밀리기 시작한 시기였다.

그런데도 지인은 그 비디오 가게가 제공했던 기존의 생각, 사고에 베팅을 한 것이다. 물론 그 가게는 인수한지 몇년 안에 문을 닫았다. 인터넷이라는 새로운 매체를 받아들여려는 생각의 변화에 실패한 예라 하겠다.

결과적으로 인간은 언제든 새로운 사고, 생각을 갖고 문제를 접근할 능력이 있다. 단, 그 능력을 막는 것은 우리의 안일함의 추구 때문이라 할 것이다.

집을 파는 문제도 마찬가지이다. 얼마전 내 회사가 있는 타운에 35년 살던 집을 파시는 고객이 있었다.

미국에서 사본 집이라고는 이 집밖에 없어서 40년 미국 생활에서 집을 처음 팔아 보는데 왜 바이어 에이전트 commission을 본인이 주어야 하라고 하셔서 너무나 황당했다.

나와 영어로 밖에 이야기를 하실 정도로 미국 생활에는 익숙하신 분이지만 생각이라는 자체를 바꿀 수 없는 81세에 셀러였다.

에이전트가 왜 있는가? 현실을 알려 주고 어떻게 하면 집을 제일 잘 팔 수 있도록 인도해 주는 게 에이전트이다.

이분은 미국 에이전트에게 집을 너무 비싸게 내놓았다가 6개월 동안 집을 못 팔고 나에게 오신분인데 내가 집을 내 놓고 이틀만에 2개에 오퍼를 받아 드렸다. 물론 마케팅 전략으로 집을 마켓 가격보다 싸게 내놓았던 것은 사실이다.

내가 여기서 말하고 싶은 건 내 생각만 할 게 아니라 상대방에 생각을 해야 세상에서 제일 비싼 매매는 이루어 진다는 것이다.

이 칼럼은 본지의 편집방향과 다를 수 있습니다



## 화랑도(花郎徒)와 성(性) 그리고 태권도(跆拳道) 화랑세기(花郎世紀), 15세 풍월주(風月主) 유신공(庾信公)(2)

박선우 (박선우태권도장 관장)

화랑세기 기록된 김유신의 탄생과 풍월주에 오른 이야기.

[15세 유신公庾信公은 서현舒玄 각간의 아들이다. 어머니는 만명부인인데 곧 만호태후의 사녀私女이다. 아버지는 속흥종肅宗인데 또한 입종갈문왕立宗葛文王의 아들이다.

처음 만명과 서현이 아합하여 임신을 했는데, 만호태후는 서현이 대원신통류이기 때문에 허락하지 않았다. 이에 만노萬弩로 도망하여 무릇 20개월 만에 낳았는데 꿈의 상서로움이 많았다. 진평대왕은 사매私妹가 괴로움을 받자 서현공을 만노에 봉했다. 유신공은 자라자 태양과 같은 위용이 있었다. 태후가 보고 싶어 하여 돌아올 것을 허락하여 보고는 기뻐하며, “이는 참으로 나의 손자이다” 했다. 이로써 가야파가 마침내 받들었다. 호림공의 부제인 보종공은 미실공주의 막내아들인데 아버지는 설원이었다. 유신공이 중망衆望이 있다고 하여 그 지위를 양보했다. 이는 대개 미실공주가 만호태후를 위로하기 위하여 명한 것이다. 그때 유신공의 나이가 15살이었는데 커다란 도량을 가지고 있어 낭도들을 능히 다스

렸다.]

당시 신라에는 왕실과 혼인하는 두 인통姻統이 있었다. 대원신통과 진골정통이 그들이었다. 만호는 지소태후의 딸로 진골정통이었는데 딸을 진골정통가와 혼인시키려 했다. 하지만 부모의 허락도 없이 아합을 한 낭도가 아양공주의 아들인 김서현이었다. 아양공주는 사도왕후의 딸로 대원신통이었다. 삼국사기(열전 권1)에 나오는 김서현과 만명부인의 이야기.

“일찍이 서현이 길에서 입종갈문왕의 아들인 속흥종의 딸 만명을 보고 마음속으로 기뻐하면서 눈짓으로 그녀를 유인하여 중매를 기다리지도 않고 정을 통하였다. 서현이 만노군태수가 되어 장차 함께 떠나려 하자, 속흥종이 비로소 딸이 서현과 아합한 것을 알고서 이를 미워하여 별제別第에 가두고 사람들로 하자 만명은 뚫린 구멍을 따라 빠져나와 마침내 서현과 함께 만노군에 다다랐다”

화랑세기에는 당시 진평왕이 인통에 연연하지 않고 사랑에 빠져 임신까지한 이부동모의 동생 만명을 돕기 위하여 김서현을 만노(현 충북 진천)의 태수로 봉하였다. 당시 김서현은 12세 풍월주 보리공의 부제로 있었다. 그리고 차기 풍월주의 위가 눈앞에 있었지만 이 사건

으로 인하여 그는 지방으로 떠났고, 차기 풍월주에는 김용준이 올랐다.

임신 20개월만에 태어난 김유신과 태몽이야기(삼국사기), 아버지 서현은 경진일 庚辰日 밤에 형혹성과 진성 두 별이 자신에게 내려오는 꿈을, 만명은 신축일辛丑日 밤에 한 어린이가 황금 갑옷을 입고 구름을 타고 집 안으로 들어오는 꿈을 꾸었다(형혹성螢惑星은 화성이고 진성鎭星은 토성이다). 20개월 만에 태어난 김유신은 태양과 같은 위용이 있었다(天日之表). 그 소문은 왕궁의 만호태후에게도 전해졌다. 다른 인통의 낭도와 아합하고, 무엇보다도 그 낭도가 자신이 미워하는 아양공주의 아들이기에 한사코 반대를 했던 만호와 속흥종은 ‘태양과 같은 위용’ 을 가진 손자가 보고 싶었다. 드디어 만호태후는 그들의 귀환을 허락하였다. 손자 유신을 본 만호는 흡족하였다. 만호태후의 후광과 함께 자연스럽게 가야파의 지원을 받아 풍월주에 오른 유신에게는 승진을 탐하는 낭도들이 모여들었다. 그들은 공을 세워 승진을 하기보다는 사사로운 관계와 심지어 가야파 낭도들은 유신이 ‘가야정통 加耶正統’ 이라며 과별을 이용하려 들기까지 하였다. 이에 김유신은 자신은 태후의 외손으로 진골정통이며 대인은 사사로운 정에 이끌리지 않는다며 호통을 쳤다. 그리고 승진을 원하면 공을 세우라, 그러면 미천한 신분일지

라도 승진을 할 것이라고 명하였다.

한편 풍월주에 오르는 유신을 축하하듯 만호태후는 그를 하종의 딸 영모수毛와 혼인시켰다. 이는 늙은 미실을 위로하기 위하여 그녀의 손녀를 선화仙花(풍월주의 아내)로 발탁했다. 영모의 부모는 11세 풍월주 하종과 미모낭주이다. 그리고 하종의 부모는 6세 풍월주 세종과 미실이다. 영모의 언니 유모도 14세 풍월주 호림공의 첫째부인인 현강이 죽자 호림과 결혼하였다. 김유신의 첫 부인 영모는 ‘재매부인財賈夫人’ 이라고도 불리는데, 현존하고 있는 그들이 살던 집터, 재매정택은 신라의 39채 금입택 중의 하나인데 김유신 일가의 종택으로 현재는 그들이 사용했던 우물인 재매정財賈井(사적 제246호, 경주 교동)만 전한다. 재매부인이 죽자 청연의 윗 계곡에 장사를 지내고, 이로 인해 재매곡이라고 이름하였다는 기록도 있다(삼국유사 권1 기이2). 그런데 재매정으로 인하여 재매부인이라 호칭했는지, 아니면 그 반대로 유래된 것인지 알 수 없다. 다만 김유신의 종가터와 그가 마시던 우물터가 전한다.

참고문헌: 삼국사기, 삼국유사, 화랑세기-신라인 그들의 이야기(김대문 저, 이종욱 역주 해, 소나무), 화랑세기-또 하나의 신라(김태식, 김영사), 한국사 데이터베이스(db.history.go.kr)



# 숫자를 사랑합니다!

**2020년 센서스 인구조사와 연방 자금의 숫자로 행복이 만들어집니다.**

회계사는 아니지만 이런 이유로,  
더해지는 숫자를 사랑할 수밖에 없습니다.

10년마다, 센서스 인구조사는 미국에 거주하는 모든 사람을 빠짐없이 정확하게 집계하는 것을 목표로 합니다.  
데이터가 정확할수록, 우리 지역사회가 연방 자금을 지원받을 기회도 많아집니다. 매년 6,750억 달러 이상 규모의 연방 자금이 학교, 보건소, 도로 등과 같은 기반 시설에 사용될 것입니다.

응답은 지역사회 발전의 일환이 됩니다.  
우리 모두 응답한다면, 지역사회는 더 풍요로워집니다.

**2020CENSUS.GOV/ko 에서  
센서스 인구조사에 응답하세요.**

이 광고는 미국 인구조사국 자금으로 제공됩니다

**우리가  
만드는 미래  
지금 시작하십시오 >**

United States®  
**Census  
2020**



# NAMU • 나무

국제기능올림픽 목재분야 금메달리스트  
대통령 훈장 수훈/15년 이상의 경력

## SERVICE

- 주방, 욕실, 방, 베이스먼트 리모델링
- 집, 상점 레노베이션
- 커스텀 캐비닛, 바닥, 데크
- 원목 테이블, 가구

## WHY NAMU

- ✓ 정직하고 디테일한 견적
- ✓ 고객과 지속적인 대화를 통한 진행
- ✓ 철저한 시간 약속과 빠른 공사



BEFORE

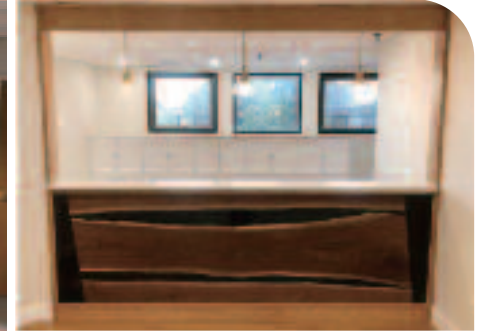

AFTER



무료  
견적상담

www.namuma.com  
info@namuma.com / 617-775-4771  
58 Pulaski St, Peabody, MA 01960

견적부터 마무리까지 확실하게 책임지고  
양심적으로 프로젝트를 진행합니다  
(MA 전지역, NH 일부지역 공사)

보스톤코리아

## 코로나 사태 여러분과 함께 이겨나가겠습니다

보스톤코리아는 한번도 가보지 않은 길이지만 중단치 않고 발행합니다.  
두꺼운 얼음 밑에서 물은 끊임없이 흐르듯 모든 게 멈춘 순간에도 끊임없이  
필수 정보를 전하고 한인간의 네트워크를 연결하겠습니다.  
하지만 어려움을 겪는 광고주들로 인해 발걸음이 무겁습니다.  
이에 따라 독자 여러분께 도움을 호소합니다.  
혹 여유가 되는 분들은 보스톤코리아를 도와주십시오.  
보스톤코리아에 도움을 주실 분들은 아래의 주소로 체크를 보내주시면  
감사하겠습니다.

161 Harvard Avenue Suite 4D Allston, MA 02134  
Payable to : The Boston Korea

보스톤코리아도 어려운 광고주들을 돕겠습니다.  
보스톤코리아에 연락을 주시면 적극적으로 돕도록 하겠습니다.  
editor@bostonkorea.com