

**김성군 변호사**  
160 main street  
Stoneham, MA02180  
781.438.6170  
www.songkimlaw.com

# 보스톤 코리아

BOSTONKOREA.com

**뉴스타 부동산**  
주택 / 콘도  
비즈니스 / 건물  
617.921.6979  
www.newstarrealty.com  
DianaPark.com

POSTMASTER: Send Address Changes to 161 Harvard Avenue, Suite 13, Allston, MA 02134

전화: 617-254-4654, 광고문의 전화: 617-775-8474

ISSN 1554-6942



지난해 울산 문수월드컵경기장에서 열린 '2014 브라질 월드컵 최종예선' 한국과 이란의 경기에서 한국선수들이 국기에 대한 경례를 하고 있다.

## 2014월드컵, 한인들 관심 고조

### 6월 13일 개막, 7월 13일 결승전

(보스톤 = 보스톤코리아) 김현천 기자 = 오는 13일 개막되는 2014 브라질 월드컵에 보스톤 한인들의 관심이 고조되고 있다.

축구팬뿐 아니라 전세계인을 열광의 도가니로 몰아넣을 2014브라질 월드컵 일정은 6월 13일 개막돼 7월 13일

결승전으로 막을 내린다.

보스톤은 경기가 벌어지는 브라질 상파울루와 시차가 없어 현지 경기상황 중계를 생생하게 티비로 시청할 수 있을 뿐 아니라, 한국전 시간대 편성 또한 오후에 몰려 있어 한인들은 울스톤에 위치한 한인식당이나 교회 중심으

로 모여 응원전을 펼 것으로 보인다.

월드컵 개최를 손꼽아 기다려 왔다는 박승우 씨는 “모처럼 한인들의 마음이 모아지는 계기가 될 것”으로 예상하며 “한국전이 벌어지는 날은 조금 서둘러 퇴근해 교회에 모여 응원전을 펼 것”이라 전했다.

또한 어학연수생 이성훈 군은 “울스톤 한인식당 중 대형 티비를 갖춘 곳에 친구들과 모여 응원할 예정”이라

## “육류 가격 인상”, 한인들 장바구니 부담 커질 듯

(보스톤=보스톤코리아) 박에 바다 기자 = 돼지고기 값 폭등에 이어 쇠고기 값도 동반 상승될 전망이다 나와 불경기 여파로 고통 받는 한인 소비자들과 한식 식당들이 어려움을 겪을 것으로 예상된다.

돼지고기 값 폭등은 작년 5월 처음 발견된 돼지 유행성 설사 바이러스(PED)가 전국 30개주를 강타해 돼지 700만 마리가 폐사되면서 시작했다. 돼지고기 생산량이 대폭 줄어 돼지고기 값은 현재까지 25%가량 올라 100파운드당 113.75달러에 달하고 있다. 게다가 지난 달 27일 인디애나의 한 농가에서 PED 재감염 사례가 공식 확인되어 돼지고기 값의 상승세는 계속 이어질 전망이다.

이와 더불어 쇠고기 값도 상승세를 보이고 있다. 중서부 쪽의 극심한 가뭄과 사료값 인상으로 목축업이 크게 줄어 올해 쇠고기 생산량이 작년보다 5.4% 감소했



기 때문이다. 쇠고기 가격은 수개월이 아니라 2016년도까지도 가격 인상이 계속적으로 이어질 것으로 보인다.

월스트리트저널의 시장 정보 사이트인 마켓워치(MarketWatch)에 따르면, Chipotle 등 다수의 미국 업체들이 고기가 들어간 메뉴 가격을 올렸고, 전문가들은 고객들이 한동안 비싼 고기 가격을 예상해야 할 것이라고 전했다.

스톤햄에 거주하는 김 모 주부는 “아이들을 키우다 보니 육류 위주 식단인데 가격이 계속 오르면 가게 지출에 지장이 있을 것” 같이라며 ▶▶4면으로 계속

이민법  
상법  
민·형사소송  
부동산 매매·부동산법

**성기주 변호사**  
Kiju Joseph Sung

617-504-0609  
Cambridge Office  
929 Massachusetts Ave.  
Cambridge, MA 02139  
www.lookjs.com

2014년 할인항공전문

From **\$1116~**

보스톤-인천(왕복!) ONLY 1 Stop

9,10,11월 비수기 출발!

본 금액은 세금과 유류할증료가 포함된 가격입니다. 티켓가격은 항공사의 사정에 따라 변동될 수 있습니다. 디즈니 패키지 투어, 고국투어, 크루즈, 호텔, 국내선 및 국제선 항공권 문의 바랍니다. **IACE TRAVEL**

1-866-619-4223 (Toll Free) / 617-424-8956

한국어 상담 월~금 12pm~9pm  
예약센터 영어, 일어 only 1-877-489-4223 (24/7)  
이메일 info@iace-korea.com 온라인 예약 www.iace-korea.com  
페이스북 www.facebook.com/iacetravelkorea  
카톡상담아이디: IACEKOREA

**MORTGAGE MASTER**

#1 Lender in Massachusetts!  
**EXCELLENT RATES**  
**LOW CLOSING COSTS**  
**ADVICE YOU CAN TRUST**

**Ezer Lee**  
NMLS #859995  
Mortgage Loan Originator  
**P (781) 591-2722**  
F (617) 395-6865  
Kakao Talk ID: ezerlee  
elee@mortgagemaster.com  
www.mortgagemaster.com/elee  
MA LIC # ML0859995

Languages:  
**English + Korean**

44 Trapelo Road, Belmont, MA 02478  
Mortgage Master, Inc. NMLS #4251/MA  
Lender/Broker MC4251

**뉴스타 부동산의 나원태, 제이슨 전의 경험과 전문성으로 명쾌한 해답을 드리겠습니다**  
Lexington, Newton, Allston, Brighton, Cambridge, Boston

MA, RI 전 지역의 리스팅 구축, 빠른 정보 전달, 정확한 정보, 철저한 분석으로 최적의 결과 창출, 완벽한 팀웍을 통한 차별화된 부동산 마케팅 제공

**나원태 Realtor**  
미주 전체 뉴스타 부동산 금탑 다수 수상  
Direct: 617.642.3156  
wonra@newstarrealty.com

**Drop off Store**  
• 인기 핫한 Drop off store  
• 좋은 로케이션, 고정적인 손님 / 일년 매출 \$300k 이상  
• 저금 권의 주세요. (제이슨 전 617-642-5670)

**DRY CLEANERS**

**제이슨 전 Realtor**  
미주 전체 뉴스타 부동산 금탑 다수 수상  
Direct: 617.642.5670  
jason.jeon@newstarrealty.com

>>1면에 이어서

# 올스톤 한식당 및 교회 중심 응원 예상

모여 응원할 예정"이라며 자못 들뜬 모습을 보였다.

이번 브라질 월드컵은 1950년에 이은 두번째 개최로, 대한민국을 포함해 6개 대륙 32개국이 참가한다. 경기는 총 64개가 진행된다.

개막전은 6월13일 브라질 대 크로아티아 경기가 상파울로에서 치러지며 이날을 시작으로 주말에 황금같은 경기 일정이 짜여져 있다.

대한민국 국가대표팀은 러시아, 알제리, 벨기에와 함께 월드컵(A-H조) H조에 속해있다. 첫 경기는 6월17일 오후6시로 러시아와 맞대결을 벌인다. 두 번째 경기는 알제리와의 경기로 6월 22일 오후 3시에 진행된다.

브라질 월드컵 16강을 결정짓는 마지막 3차전은 벨기에와의 경기로 6월 26일 오후 4시에 열린다.

본선 일정은 며칠 후인 28일부터 16강전-8강전-준결승-결승(7월 13일)으로 이어진다.

홍명보(45) 감독이 이끄는 23인의 한국 선수들은 미국 마이애미에서 전지훈련중이다. 마이애미는 브라질과 유사한 날씨여서 이번 월드컵 전지훈련지로 선정됐다.

홍 감독은 지난 5월 30일 인천공항에서 출국할 때 "월드컵 본선에서 승리를 안겨줄 수 있도록 선수단 모두 최선을 다하겠다." 고 밝혔다.

hckim@bostonkorea.com

### 브라질 월드컵 경기일정

- 6월 17일 오후 6시 러시아
- 6월 22일 오후 3시 알제리
- 6월 26일 오후 4시 벨기에

### <선수 23인의 명단>

#### △ 공격수

박주영(วัต포드), 김신욱(울산), 구자철(마인츠), 이근호(상주)

#### △ 미드필더

기성용(선덜랜드), 손흥민(레버쿠젠), 김보경(카디프시티), 이청용(볼턴), 지동원(아우쿠스부르크), 한국영(가시와), 하대성(베이징 귀안), 박종우(광저우 푸리)

#### △ 수비수

홍정호(아우쿠스부르크), 윤석영(QPR), 곽태휘(알 힐랄), 김진수(알비렉스 니가타), 황석호(산프레체 히로시마), 이용(울산), 김창수(가시와), 김영권(광저우 에버그란데)

#### △ 골키퍼

정성룡(수원), 김승규(울산), 이범영(부산)



## 월드컵 단체응원전 한인교회 신청받아 지원

### 보스톤코리아, SBS 한국 TV 실시간 중계 지원

(보스톤 = 보스톤코리아) 편집부 = 보스톤코리아 엔터비 사업국은 SBS 후원을 받아 한인 월드컵 응원전을 지원키로 하고 교통이 편리한 한인교회의 월드컵 단체응원 신청을 모집한다.

보스톤코리아는 최대 2곳의 한인교회에 보스톤코리아에서 보급하고 있는 합법적인 인터넷 TV(IPTV)인 엔터비(&TV)를 통해 SBS 방송 중계방송을 실시간 그대로 생생하게 내보내는 일체 기술을 지원할 예정이다.

대중 교통 이용이 편리하고 대형프로젝터, 대형 티비, 인터넷이 구비돼 있으며 일반 한인들에게

장소를 제공할 용의가 있는 한인교회는 보스톤코리아에 신청해 엔터비(&TV) 셋업 박스 등 수신 장비와 기술을 제공 받으면 된다.

한인들이 모여 엔터비를 시청하며 마음껏 응원전을 펼칠 수 있는 한인교회 명칭과 위치, 주소 등은 다음 주 안으로 보스톤코리아 웹사이트 및 신문지면을 통해 공표될 예정이다.

엔터비 신청할 곳: 보스톤코리아, (전화)617-254-4654, (이메일) bostonkorean@hotmail.com

**<진료 과목>**

- \* 일반 치과 \* 잇몸 질환 치료
- \* 신경 치료 \* 보철 전문
- \* 보톡스 & 필러

**주요 보험**  
Delta, BCBS, Aetna, Cigna, MetLife, MassHealth, etc.

케임브리지 덴탈

큰 웃음을 드립니다

**Cambridge Dental Associates**  
126 Inman Street  
Cambridge, MA 02139  
(617) 492-8210  
한국어 진료 상담 가능

www.gracesalonsboston.com  
영업 시간 월요일~금요일: 10시~7시  
토요일: 9시~8시  
예약을 하시면 기다리지 않아도 됩니다.

각종 헤어 컷과 펌 그리고 스킨 케어

## 젊음과 아름다움을 창조하는 곳!!

- 매직 스트레이튼 Magic Straightening
- 브라질 케라틴 트리트먼트 Brazilian Keratin Treatment
- Threading Threading
- 디지털 펌 & 셋팅 펌 Digital Perm & Setting Perm
- 아이롱 펌 Iron Perm
- 헤어 컬러링 Coloring (GOLD WELL 사용)
- 헤어 메니큐어 (코팅) Hair Manicure
- 메니큐어 & 페디큐어 Manicure & Pedicure
- 왁싱 Waxing
- 얼굴 마사지 Facials
- 웨딩 서비스 Wedding Services

Grace Salon

프리미엄 토탈 헤어 살롱

## 그레이스 컷팅 클럽

617-623-2430

56 Union Sq. Somerville, MA 02143  
한국중합식품 옆 건물에 위치해 있습니다.

# 치과 치료로 불우한 지구촌 돕는다

## ‘Dentists for Humanity’ 단체 나서 ‘해외 클리닉 설립, 치과전문의 이용가능

(보스톤 = 보스톤코리아) 김현천 기자 = 보스톤 지역 치과 전문의들이 비영리 단체를 결성, 불우한 이웃들을 위한 치과 치료에 적극 나섰다.

‘Come and Change Foundation’에 속한 비영리 단체 ‘Dentists for Humanity’는 Children’s Hospital 소속이자 하버드 치대대 김수우 교수가 지난해 설립한 것으로, 보스톤 내 치과 전문의들과 치대생(Tufts, BU, Harvard)들이 회원으로 활동하고 있다.

이들은 현재 매달 정기적으로 ‘Boston Rescue Mission’ 팀과 함께 파크 스트리트에서 홈리스들에게 치

솔과 치약 등을 나눠주며 구강 건강 및 검진의 중요성을 알리고 있으며, 오는 7월 헤이티에 치과 클리닉을 세워 무료 치과 치료를 제공할 계획이다.

이 클리닉은 뜻 있는 치과의사들이 언제든지 현지에 들어가 사용할 수 있도록 세팅된다.

김수우 교수는 “치과 의사로서 안정된 삶을 넘어 사회에 기여하는 뜻깊은 삶을 지향하기 위해 이 단체를 설립했다”고 밝혔다. 또한 “인생의 의미를 알고 싶어하는 청년들과 그들도 도와주고자 하는 멘토들을 연결하는 구심점이 되고 싶다”며 “관심있는 지역 치대생들과 치과 전문의들의 참여

를 기다린다”고 전했다.

‘Dentists for Humanity’를 설립하기 전인 2008년부터 해외 치과 클리닉을 꾸준히 해 온 김 교수는 2005년 처음 해외선교를 나갔을 때 현장에서 감동을 받고 ‘의미 있는 삶’에 대해 생각하게 됐다고 밝혔다. 이후 자신의 재능을 사용해 열악한 환경에서 살고 있는 그들을 도울 수 있는 방법을 생각했고, 결국 해외 치과 클리닉을 세우게 된 것.

“헤이티 등 환경이 열악한 그곳은 병원치료를 받는 것도 어려운 형편이라 치과 치료는 꿈도 꾸지 못하는 실정”이라고 안타까움을 전한 김 교수는 “직접 참여하지 못하는 지역 치과 의사분들은 기금이나 장비 등을 후원해 주고 있다”고 감사함을 표했다. 또한 “내가 하는 일이라곤 그들이 주는 것을 갖고 가서 전해줄 뿐”이라며 겸손함을 보였다.

지금은 충치나 염증 등 통증치료에 국한한 클리닉으로 운영될 수밖에 없는 형편이지만, 추후에는 의치 등도 시술해줄 수 있는 방법을 모색하고 있다. 김 교수는 올해 헤이티 클리닉을 기점으로 추후 도미니카 공화국과, 콜롬비아, 페루 등에도 치과 클리닉을 세워 나갈 포부에 젖어 있다.

한편, ‘Dentists for Humanity’는 치대에 관심이 있는 꿈나무들을 위하



비영리 단체 ‘Dentists for Humanity’를 설립해 지역 치과전문의 및 치대생들과 함께 해외 치과 클리닉을 설립, 지구촌 불우 이웃들 치과 치료에 나선 김수우 하버드 치대 교수

여 8월부터 ‘Mini Dental School’ 프로그램을 진행한다.

김수우 교수는 “의학과 치대 입학 설명회, hands-on 워크샵, 치대 어플리케이션, 에세이 등을 멘토링 해주는 프로그램을 통하여 교육분야에도 공헌을 하고자 한다.”며 이곳에서 얻을 수 있는 전액 해외 클리닉을 위해 사용된다고 밝혔다.

“치과 의사에게 중요한 것은 기술력이 기본이지만, 그에 더해 필요한 것은 환자의 입장을 이해하고 배려하는 인간애(humanity)”라는 그와 신념을 같이할 동역자들은 <http://www.dentistsforhumanity.org>를 통해 연락하면 된다.

Dentists for Humanity’는 캐롤운 치과전문의가 후원하고 있으며, 캠프리지 인만 스트리트에 위치해 있다.

[hckim@bostonkorea.com](mailto:hckim@bostonkorea.com)

**보스톤코리아**  
BOSTONKOREA.com



**Publisher & C.E.O**  
장명술 Myong Sool Chang

**Writer**  
김현천 HyunCheon Kim  
정성일 SungIl Jung  
박현아 HyunAh Park  
오현숙 HyunSook Oh  
박애바다 Ephatha Park

**Graphic Designer**  
양성대 SoungDae Yang

**Marketing**  
최성우 SeongWoo Choi

**Web Master**  
정한웅 HanWoong Chung

**Contribution part**  
백린 Rin Paik  
신영각 YoungGak Shin  
공정원 JungWon Gong  
김은한 EunHan Kim  
백영주 YoungJoo Paik  
성기주 KiJoo Sung  
신영 Young Shin  
윤희경 HeeKyung Yoon  
이명덕 MyoungDuck Lee  
앤드류콕 Andrew Koak  
앤젤라럼 Angela Um  
정준기 JoonKi Jung  
이선영 SunYoung Lee  
소피아 Sophia  
홍하상 HaSang Hong  
오승준 Albert Oh  
이명원 Myung Won Lee  
장동희 Donghee Jan  
김화옥 HwaOk Kim

**& TV 사업국**  
617-955-9459

**레이디경향**  
617-775-8474

재휴일제 | 연합뉴스 | 미신협 회원사 | 세한연 회원사



# SAT Plus

## SAT Plus Summer Schedule 2014

June 7/7 - 7/25 (3 Weeks)

Class	Time
SAT I Prep	8:00AM - 12:00PM (MORNING)
SAT I Prep	1:00PM - 5:00PM (AFTERNOON)

August 8/4 - 8/22 (3 Weeks)

Class	Time
SAT I Prep	8:00AM - 12:00PM (MORNING)
SAT I Prep	1:00PM - 5:00PM (AFTERNOON)

Rocky Hill School 과학 및 수학교사 Disciplinary Committee  
MIT 생물학 학사학위  
Who's Who Teachers of America-1992년 선출  
Tandy Award Finalist(수학 및 과학분야 우수교사 표창)  
지난 10년간 SAT I 및 SAT II 개인교습

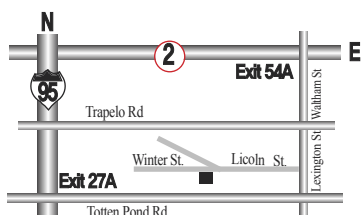

## SAT I 및 SAT II 준비 전문학원

TEL: 781-398-1881

2 Winter Street Suite 104, Waltham, MA 02451



“항상 Tutoring이 가능합니다!!”

English Writing, Biology, History, Chemistry, Math, Physics

10년 이상의 지도경력으로 우수한 학생을 배출하신 한상훈 선생님이 항상 지도하시고 계십니다.

# 신영 작가 10여년 쏟아낸 가슴앓이 책으로 출간

(보스톤 = 보스톤코리아) 김현천 기자 = 재미교포 작가 신영 씨가 최근 수필집 2권과 시집 1권을 출간해 한국 서점가에 선보이고 있다.

신영 작가의 글들은 보스톤에서 살아가는 한인 주부의 생활상을 엿볼 수 있어 한국 독자들에게는 새롭게 다가갈 것으로 보인다.

10년전 작가로 등단한 신영 씨는 첫 시집 출간 9년만에 시집 '그대 내게 오시려거든 바람으로 오소서' 와, 첫 수필집 출간 5년만에 수필집 '보스톤 찰스 강가에서 부르는 노래' 와 '보스톤 하늘 아래서 띄우는 편지' 를 냈다.

"되돌아보는 인생 2막을 한데 묶어 내놓은 것" 이라고 밝힌 신영 작가는 "주로 아내와 엄마로서 살아온 일상적인 주변의 일들을 통해 느낀 삶의 모습들과 그리움, 외로움 등을 담아냈다" 고 말했다.

평범한 주부로서의 삶을 살아가기에는 주체할 수 없는 열정을 담아내고자 작가의 길을 택한 신영 씨는 가끔 '고뇌와 번민, 배고픔 등 처절한 삶의 깊이가 느껴지지 않는다' 는 평을 듣지만, 그에 대해서는 개의치 않았다.

다만 조심스럽게 "겉으로 보이는 것만이 전부" 라며 "등단 직후 2~3년간 큰 시련이 있었고 그 시기를 글 쓰는 작업으로 이겨냈다" 고 털어놨다.

이후 쪽 여성으로서, 주부로서의 일상적인 주제를 담담하게 쏟아내는 한편, 한인사회 면모 또한 주부의 관점에서 적었다. 그래서 책 제목 또한 '보스톤 찰스 강가에서 부르는 노래' 와 '보스톤 하늘 아래서 띄우는 편지' 이다.

그녀의 글을 두고 김은한 박사는 "대부분의 사람들은 무심코 지나칠 수 있는 소재지만, 그녀의 손을 거치면 가슴 뛰는 주옥같은 글이 되어 버린다" 며 "손으로 쓰는 것이 아닌 가슴으로 쓰는 글이기 때문" 이라고 평했다.

40대를 "멋진 여자"로 살고 싶었고, 그래서 내것을 만드는 일에 집중했다" 는 신영 작가는 "이제 50대에는 아



시집 '그대 내게 오시려거든 바람으로 오소서' 외 수필집 2권

름다운 여자"로 살기 위해 나누는 삶에 집중할 것" 이라는 다짐을 밝혔다.

신영 작가의 멋진 삶의 이야기가 담긴 도서는 시공사에서 출간한 것으로, 한국의 교보문고에서 판매되고 있다.

hckim@bostonkorea.com

## 영주권 건강검진서류 유효기간 단축

(보스톤 = 보스톤코리아) 김현천 기자 = 영주권 신청시 제출하는 건강검진 결과의 유효기간이 6개월 단축된다. 이민서비스국(USCIS)은 현행 18개월인 건강검진 서류(I-693)의 유효기간을 12개월로 축소한다고 지난 30일 밝혔다.

이민서비스국은 I-693의 유효기간을 규정상으로는 12개월로 정했으나 그동안 전염성이 강한 질병이나 성병 등에 감염되지 않은 경우에는 18개월 정도까지 탄력적으로 인정했다.

하지만, 앞으로는 엄격하게 규정을

준수토록 해 영주권 신청에 사용되는 건강검진 서류는 12개월이 넘지 않은 것을 제출해야 한다.

영주권 신청서에 동봉하는 건강검진 서류는 이민국 지정 병원을 통해 발급 받아야 한다. 이민국 지정 병원은 이민국 홈페이지를 통해 쉽게 찾을 수 있다.

▶ 홈페이지 : [https://egov.uscis.gov/crisgwi/go?action=offices.type&OfficeLocator.office\\_type=CIV](https://egov.uscis.gov/crisgwi/go?action=offices.type&OfficeLocator.office_type=CIV)

hckim@bostonkorea.com

### ▶▶1면에 이어서

식단 조절을 해야 하나 고민 중" 이라고 말했다.

이러한 추세 속에서 한인식당들의 고민도 깊어지긴 마찬가지다. 원가 인상에 따라 음식 가격을 올리면 고객 유치에 지장이 있을 것이기 때문이다.

바베큐가 주메뉴인 코리아나 식당의 매니저 조 모씨는 육류 가격 때

### 한인식당들 어려움 예상

문에 걱정이라며 우려의 소리를 냈다. 조 모씨는 "지금 당장 많이 오른 것은 아니지만 이제 시작이고 앞으로 계속 오른다고 하니 걱정이 되는 게 사실"이라며 "그렇다고 바로 가격을 올릴 수는 없어 지켜보고 있는 중"이라고 심경을 전했다. 주재료의 상당수가 육류인 서울설렁탕 또한 "가격 인상이 장기화 되면 조치

를 취해야겠지만 이리다 정상화되는 경우가 종종 있기에 리스크를 안고 가고 있다"며 추이를 지켜보는 상태. 본촌 캠브리지점을 운영하고 있는 김 씨는 "고기값 변동은 종종 있는 일이라 20여군데 거래업체를 두고 그때그때 시장 상황에 따라 고기를 구입한다" 며 자신만의 요령을 밝히기도 했다.

## 나쁜 치아를 만났다면 좋은 의사를 만나야 합니다.



**진료과목**  
일반치과  
신경치료  
잇몸질환치료  
보철전문  
보톡스&필러

**주요 보험**  
Delta, BC/BS,  
Aetna, Cigna,  
Metlife, etc...

**한국인**  
진료 상담 가능  
응급치료 가능

**617.871.1482**

**캠브리지 덴탈 어넥스**  
**Cambridge Dental Annex**

**Tel 617.871.1482**  
**Fax 617.871.1483**

[www.yasuboston.com](http://www.yasuboston.com)



## 야수 레스토랑

**자녀를 위해 요리하는 엄마의 마음을 담았습니다**

야수는 작은 나물에서부터 요리 하나하나까지 자녀들을 기르는 어머니의 마음으로 만듭니다. 직접 만들어 손맛이 들어있는 야수의 음식 - 맛과 건강을 생각하신다면 야수를 찾아주세요.

**YASU RESTAURANT**  
Telephone 617.738.2244  
1366 Beacon Street, Brookline, M A02446



단체예약  
주문음식

# H마트 2014 브라질 월드컵

## T셔츠 증정 행사전 지원

(보스톤 = 보스톤코리아) 편집부 = H 마트가 2014 브라질 월드컵을 맞아 50불 이상 구매 고객에게 World Cup T-Shirt 이벤트를 진행한다.

미주 전역 44개 전 매장에서 6월 13일~6월 15일까지 진행되는 “H 마트와 함께 태극전사를 응원하자” 는 이벤트는 50불이상 구매하는 스마트카드 고객에 한해 선착순으로 월드컵 응원 티셔츠를 무료로 증정한다. 100불이상 구매하는 고객에게는 한 가정당 티셔츠 최대 2매까지 무료로 지급된다.

2014 브라질 월드컵도 H 마트와 함께 한국 축구 대표팀의 승리를 기원하

자는 취지에 맞게 티셔츠의 색상은 한국 대표팀을 응원하는 붉은색과 브라질 월드컵을 대표하는 노란색 두 가지로 준비되어 있으며 색상은 고객이 직접 선택할 수 있다.

H 마트 담당자는 “선착순으로 지급되는만큼 색상별 사이즈 조기 소진 시 원하는 색상의 티셔츠를 받아갈 수 없다는 점을 명심해야 한다” 고 당부하며 “H 마트와 함께하는 2014 브라질 월드컵 티셔츠 이벤트에 고객들의 많은 참여를 부탁드립니다” 고 전했다.



자세한 문의는 가까운 H 마트 매장으로 문의하면 된다.

bostonkorean@hotmail.com

## 보스톤지역 서강대 동문회



보스톤 = 보스톤코리아) 편집부 = 보스톤 지역에 거주하는 서강대 동문들의 정기모임이 오는 6월 14일 토요일 오전 11시 Auburndale Cove Park에서 개최된다.

이수범 동문회장은 “준비를 위해 동문님들의 참석여부와 참석 인원을 이메일이나 전화 문자, 카톡 등

으로 알려 주길 바란다” 고 전했다. 자세한 문의는 이수범 회장(617-833-2694)에게 하면 된다.

날짜: 6월 14일 (토) 11:00 am  
장소: Site #3, Auburndale Cove Park, 17 West Pine St, Auburndale, MA 02466  
bostonkorean@hotmail.com

## 한국인 전용 취업비자(E4) 법안 제정 위한 총력전

(보스톤 = 보스톤코리아) 박에바다 기자 = 미국내 한국인 전용 전문직 취업비자(E4)를 허용하는 법안 통과를 위해 미국진출 한국기업들과 각 기관들의 노력이 활발히 펼쳐지고 있다.

E4 비자는 한국인 전용 취업비자 허용 법안에 따라 매년 1만 5천개의 비자 쿼터를 미국과 자유무역협정(FTA)을 맺은 한국의 취업 지원자에게만 할당해주는 것이다. 이 법안은 2년 전 한미자유무역협정 이후 미 의회에 제출되었으나 현재까지 계류 중이다.

미한국상공회의소(KOCHAM)는 관련 법안 통과를 위해 애틀랜타 지사사회, 휴스턴지사사회, 미시간지사사회의, 로스앤젤레스 소재

남가주지사사협회, 시애틀 소재 서북미지사사협회와 협력하여 다양한 활동을 진행하고 있다고 전했다. 코참(KOCHAM)은 재미교포 권익 단체인 ‘시민참여센터(KACE)’가 벌이는 온라인 서명 운동에도 적극 참여하도록 유도하는 반면, 미 연방 상하원의원의 증진의원과 법사위 소속 의원 등 총 101명에게 서한을 발송해 신속한 법안 처리를 추진하고 있다.

안호영 주미 한국대사는 조지아주 애틀랜타에서 열린 ‘한미 대사 대화(Ambassadors’ Dialogue)’에서 한국인 전문직 비자 허용은 해외 투자 유치에 힘쓰는 미국에 오히려 좋은 것이라며 이 법안이 조속히 처리될 수 있도록 힘써 달라고 촉구했다. 성 김 주한 미국대사 또한 “미국

은 많은 주가 외국 투자 유치에 나선 상황”이라고 덧붙였다.

안호영 주미대사는 뉴저지 주 잉글우드 코리안커뮤니티센터에서 도널드 만줄로 한미경제연구소 소장, 상원의원 로버트 메넨데스 등이 함께한 ‘대사들과의 대화’ 에도 참석해 한국인 취업확대는 양국 경제협력에 더욱 긍정적인 영향을 미칠 거라 주장하며 관심을 촉구했다.

FTA협정 체결 이후 아직까지 전문직 취업비자가 할당되지 않고 있는 한국과 달리, 호주는 연간 1만 5000개, 싱가포르 5천 400개, 칠레 1천 400개의 전문직 비자를 보장받고 있다.

Epark@bostonkorea.com

## 세계한인학생회 연합회 사무국 출범

(보스톤 = 보스톤코리아) 박에바다 기자 = 세계한인학생회연합회(Global Leaders Association)가 지난 달 30일 LA한인회관에서 사무국 출범식을 가졌다. 지난달 31일자 한국일보에 따르면, GLA는 더욱 체계적인 네트워크 구축과 한인 사회 기여를 위한 활발한 활동을 목적으로 사무국을 출범시켰다. 이 날 GLA는 기존의 의장 1인 중심 체제에서 벗어나 대외협력팀과 국제협력팀을 신설했고, 각 팀에 각각 3개의 세부 부서를 구성했다.

GLA는 미국 전역에 한인 유학생들

의 단합을 위해 설립된 커뮤니티 단체로, 유학생들 간에 정보공유 활성화 및 한국 사회와의 활발한 교류를 목적으로 활동하고 있다.

미국을 포함 캐나다, 영국, 일본, 중국 등 8개국 57개 대학에서 4만 5000명의 학생들이 회원으로 있다. GLA의 주요 활동으로는 봉사활동, 국제취업박람회, 일본 역사 왜곡 알리기, 불우이웃을 돕기 위한 자선 전시회, 자선 콘서트 등이 있다.

Epark@bostonkorea.com



Frank Y. Shin, D.M.D  
현 Tufts 치과대학 부교수



## 신영목치과

- 치아 이식 수술 (Implants)
- 미용치과 (Veneers/Bleaching)
- 아말감 대신 치아색으로 [Composite Fillings]
- 응급환자 당일치료
- 토요일도 진료함
- 각종보험 지정병원

www.drfrankshin.com

617.265.5606

1428 Dorchester Ave. Boston, MA 02122



## 가주 순두부 & 샤부샤부

한식&일식

“2013년 보스톤 잡지 선정 한식1위인 가주순두부 이제 얼스톤과 캠브리지 두곳에서 모시겠습니다.”

영업시간은  
오전11시~ 밤11시까지입니다.

얼스톤 주소: 56 Harvard Ave., Allston, MA 02134 (617) 208-8540  
캠브리지 주소: 57 JFK St., Cambridge, MA 02138 (617) 864-6868



단체예약과 문의 가능



로드아일랜드 한인회(회장 이동문)에서는 지난 3일 30여명의 한인 노인들을 초청해 오찬 모임을 가졌다

## 로드아일랜드 한인회 주최 노인회 오찬 모임 가져

(보스톤 = 보스톤코리아) 박에바다 기자 = 로드아일랜드 한인회(회장 이동문)에서는 지난 3일 30여명의 한인 노인들을 초청해 오찬 모임을 가졌다.

한인 노인들은 오찬과 함께 이강원 교수의 북한 방문 체험담에 이어 정한웅 웹 디자이너의 로드아일랜드 한인회 웹사이트 디자인에 관한 프리젠테이션을 들었다.

프리젠테이션 이후 노인회의 다양한 의견을 수렴한 이동문 한인회장은 앞으로 웹 디자인 설정을 노인들도 쉽게 접근할 수 있도록 하는 방

안을 중점에 두겠다고 발표했다. 또한 온라인과 오프라인을 병행하여 회보발행에도 더욱 신경 쓰겠다는 의지를 보였다.

노인회원들은 새로 단장한 웹사이트(www.rikorean.org)에 큰 관심을 보였으며, 북한 방문기를 재미있고 이해하기 쉽게 설명해 준 이강원 교수가 추가 강연을 할 정도로 노인회들의 호응이 뜨거웠다.

이 날 이 한인회장은 2014년을 "로드아일랜드 효의 도시 원년의 해"라는 설정과 함께 매년 연말에 효자/효부 시상식을 거행하겠다는 계획

을 발표했다. 이 한인회장은 "2세들에게 우리 문화에서 가정공동체와 효도가 얼마나 소중한 것인가를 자연스럽게 깨닫게 해줄 수 있는 밑거름이 될 것"이라고 전했다.

화기애애한 분위기 속에 끝까지 자리를 지킨 노인회원들은 다가오는 브라질 월드컵에서 펠 대국전사들의 선전을 기원하는 "화이팅!"을 외치며 모임을 마쳤다.

Epark@bostonkorea.com

## 최문기미래부 장관 재미과기협 방문 동포과학기술자 격려

(보스톤 = 보스톤코리아) 편집부 = 최문기 미래창조과학부 장관이 버지니아 주 비엔나 소재 재미한인과학기술자협회 (회장 이명중, KSEA) 본부를 방문해 동포한인과학기술자들을 격려했다. 지난 달 한·미 과학기술공동위원회 및 글로벌 혁신센터 개소식 참석 등 과학기술 외교활동을 위해 워싱턴을 방문한 최문기 장관은 19일 비엔나 소재 KSEA 본부를 방문했다.

KSEA 회장단 대표로 이강원 박사(36대 KSEA 회장, 로드아일랜드대 교수)가 최문기 장관을 영접, 지난 40여년간 KSEA와 재미교포 과학기술자들의 활동 및 모국과의 과학기술 교류에 대해 설명했다. 안호영 주미한국대사, 정민근 한국연구재단 이사장과 함께 KSEA 본부를 방문한 최문기 장관

은 "글로벌 과학기술발전을 위해 수고하는 KSEA의 무궁한 발전을 기원한다"고 방명록에 서명하고 모국과의 과학기술협력과 글로벌과학기술발전을 위해 기여하고 있는 한인과학기술자들을 격려했다.

최문기 장관은 지난 해 8월 뉴저지주에서 개최된 재미과기협 주최 '2013한미과학기술학술대회(UKC2013)'에 참석해 동포과학기술자들과의 만남을 갖고, 창조경제실현을 위한 글로벌과학기술협력을 지원한 바 있다.

재미과기협은 오는 8월 6일-9일 샌프란시스코에서 'UKC2014'를 개최하며, 협회가 선정한 올해의 최고 우수과학기술자에게는 미래부 장관상이 수여된다.



최문기 미래창조과학부 장관이 재미과기협 본부를 방문해 동포과학기술자들을 격려했다. 왼쪽부터 안호영 주미대사, 정민근 연구재단 이사장, 최문기 장관, 이강원 36대 재미과기협 회장

**무료전화 1-888-666-1708**

- 한국, 아시아, 미국내, 유럽, 남미 등
- KE, UA, DL, AA 등 모든 항공사 취급
- 항공권 특별 할인 제공
- 통역, 번역 서비스

**유니버스 여행사**  
대표 최만립  
Tel 617.739.2888  
www.utsboston.net

Universe travel services  
100 Hano Street #23A, Allston, MA 02134

**공인회계사**

**정진수**  
CPA/MBA

**개인 및 사업체 세무보고**

- ▶ IRS문제 상담 및 해결
- ▶ 사업체 법인 설립과 해체
- ▶ 회계처리 및 감사
- ▶ 경영진단 및 절세 상담
- ▶ 용자 상담 및 재무재표 작성
- ▶ 급료(Payroll)서비스

TEL 781-849-0800, 508-580-3946 (한인전용)  
FAX 781-849-0848  
220 Forbes Rd., suite 206, Braintree, MA. 02184

**공인세무사 김창근**

- 개인 및 사업체 세무보고
- 사업체 법인 설립과 해체
- 경영진단 및 절세 상담
- 회계정리

미 연방정부로부터 공인된 세무전문가  
Licensed to Practice Before the IRS

TEL: (781)935-4620 FAX: (781)935-4187  
165-M New Boston St. Suite 278, Woburn, MA 01801

# 취업 된다가에..영리 대학 과장 광고 문제

(헤럴드경제) 최한승 기자= 소위 명문대를 졸업하고도 상당기간 취직을 하지 못하던 한인 C씨는 지난해 초 TV 광고를 보고 전화기를 집어 들었다. 빠른 시간에 학위를 딸 수 있을 뿐 아니라 졸업과 동시에 취업된다는 선전 때문이었다. C씨는 시간제로 돈을 벌어가며 학교에 다녔고 얼마 후 졸업을 앞두고 있다. 그런데 졸업 시기에 맞춰 취직을 알아보면 C씨는 자신이 취업을 희망하는 곳 상당수에서 학교의 학위를 인정해 주지 않는다는 것을 알게 됐다. 약 2년에 가까운 기간을 공부하며 학자금까지 빌렸지만, 취업은커녕 용자금만 고스란히 빚으로 떠안게 됐다.

최근 취업을 미끼로 구직자들을 울리는 일부 영리 대학이 문제가 되고 있다.

미 연방 및 주 정부 관리들은 최근 소위 영리 대학으로 교육 기관들에 대한 조사에 돌입했다. 영리 대학이란 특정 분야 취업을 강조하며 부실한 구직 훈련 프로그램을 홍보한다는 의혹 때문이다. 연방거래위원회(FTC)와 일부 주 정부 법무장관들이 주축이 된 조사위는 이들 영리대학을 철저히 감사해 소위 취업 프로그램으로 선전한 프로그램에 사기성이 있지는 확인하고 잘못된 점을 발견할 경우 학생들에게 비용을 환불할 것을 지시할 계획이다.

실제 뉴멕시코주 법무장관 사무실

은 울초 유명 영리 대학인 ITT테크를 고소했다. ITT테크가 전국 간호단체로부터 인가를 받지 못했음에도 “곧 인가를 받게 될 것이다”며 학생들을 모집했다는 혐의다. ITT테크는 또 범죄학 관련 학위도 20여 개 이상의 경찰국에서 인정받지 못한다는 사실이 드러났다. 현재 이 사건은 법원에 계류 중이다.

콜로라도 주도 지난해 말 덴버에 위치한 아르코시 대학과 330만 달러에 합의했다. 아르코시 대학이 “해당 프로그램이 미국심리학회(APA)로부터 곧 인가를 받게 된다”는 과장 광고를 했기 때문이다.

아이오와주도 최근 애쉬포드대학으로부터 725만 달러의 합의금을 받기로 했다. 애쉬포드대는 추가 과정을 따로 이수해야만 학위가 인정됨에도 온라인 과정만 수료하면 교사가 될 수 있다고 광고한 혐의가 인정됐다

소비자금융보호국(CFPB)을 포함한 정부 기관들은 “일부 학생들이 인정받지 못할 수도 있는 학위를 얻기 위해 수만 달러의 학자금 대출을 받고 있다는 것을 모르고 있다”며 조사를 강화할 것이라고 강조했다.

미 정부는 전체 미국 대학생 중 13%에 해당하는 영리대학 재학생들이 졸업 후 소득보다 학자금 대출액이 너무 많거나 파산한 졸업생의 비율이 높을



경우 학교에 대한 재정지원을 중단할 수 있다며 한발 더 나아가 이들 대학이 학생들에게 고액의 학자금 대출을 강권했는지도 조사할 것이라고 전했다.

반면 영리대학들은 정부 당국의 조사가 억울하다는 태도다. 영리대학들은 졸업생들 상당수가 취업에 성공한 성과를 내세우며, “프로그램을 이수한 후에도 원하는 분야에 취업하지 못할 수 있다는 사실을 입학 전 분명히 공지했다”고 주장했다. ITT 테크 측 관계자들은 “취업을 원하는 학생이 고용 조건을 알아보는 것이 당연하며 입학시 기재하는 서류에 이를 명시해 서명하게 했다”며 “ITT테크는 연방 및 주 정부 규정을 지키고 있다”고 반박했다.

## 영리대학(For-Profit Colleges)이란?

소위 일자리를 찾는 것에 초점이 맞춰진 특수 교육 기관이다. 남가주 전역에서 쉽게 찾을 수 있는 피닉스 대학이나, 카플란(Kaplan), 드브라이(DeVry), 그리고 ITT 테크 등이 이런 영

리 대학에 해당한다. 현재 미전역에서 최소 400만명 이상이 등록해 있는 것으로 파악되며 다른 종류의 대학들과 마찬가지로 자격증, 수료증, 학사 학위 및 석사 학위를 제공한다. 하지만 이

중 일부 대학의 수수료는 미 정부 기관 혹은 기업에서 인정받지 못하며 비용 또한 비싸 학생 96%가 학자금 대출을 받고 있다. 지난 1998년부터 2008년 사이에 등록률이 225%나 증가해 타대학

## 문화센터 기금 마련 '코리안 페스티벌'

6월 28일(토) 오전 10시부터 뉴송교회에서 개최

(뉴스코리아) 김민아 기자 = 한국인의 맛과 멋과 재능과 인정이 한데 어우러진 대규모의 축제가 펼쳐질 예정이다.

‘코리안 페스티벌’로 명명된 이번 행사에는 △한국전통음식 바자회 △한국생활용품 장터 △한국 문화체험 등 한국의 맛과 멋을 전하는 행사 외에도 △중고명품 옥션 △K-Pop 경연대회 △초등학생 미술대회 △입양아 에세이 등 유익하고 다채로운 프로그램이 준비 중이다.

달라스한인회(회장 안영호)와 달라스한국여성회(회장 강석란)는 지난 27일(화) 달라스 한인회 사무실에서 기자회견을 열고 오는 6월 28일(토) 뉴송교회 체육관에서 한인문화센터 건립기금 마련을 위한 ‘코리안 페스티벌’을 개최한다고 밝혔다.

강석란 회장은 “달라스 한인문화센터 기금을 마련하고 한인 2세들과 타 문화권에 한국의 문화와 음식을 알리기 위해 이와같은 행사를 기획하게 됐다”며 “코리안 페스티벌을 통해 달라스의 모든 동포들이 화합과 친목을 다지는 계기가

되기를 희망한다”고 밝혔다.

또한 강 회장은 “해마다 여성회 주최로 바자회를 개최해 왔으나 올해는 문화센터 건립기금까지 맞물려 달라스한인회 공동주최로 더욱 규모가 확대됐다”며 “1000여 명 이상의 달라스 동포들과 타 문화권 사람들이 행사에 참여할 것으로 예상된다”고 기대감을 드러냈다.

주최측에 따르면 이날 행사에는 한인 2세는 물론이고 한류 문화에 대해 관심을 가지고 있는 타인종의 참여도 독려하는 다양한 순서가 마련돼 있다. 또한 잔치상에 빠질 수 없는 전통 먹거리와 다양한 한국 문화체험 코너도 준비돼 자녀들을 동반한 가족나들이로 더할나위없는 ‘축제’가 될 것으로 전망된다.

press4@newskorea.com

등록율에 비해 8배나 높아졌고 주식 시장에 상장된 영리 대학의 규모만도 40억달러를 훌쩍 넘기는 것으로 추산된다. 미 정부는 영리대학의 남발을 막기 위해 대학의 수익 중 15% 이상을 정부 재정 보조가 아닌 다른 수입원에서 찾

을 것과 영리 대학이 학생 유치에 대한 리베이트를 주는 것을 금지해왔다. 하지만 경기 침체로 취업난이 높아져 학생 등록이 늘면서 규제가 점차 완화되는 추세다.

### Kim Law Offices, L.L.C.

성심을 다해 변호하겠습니다

## 김연진 변호사

Yeon J. Kim, Esq.

**주요 경력**

- 前미연방 이민국 심사관
- Boston지사에서 만여건의 영주권 시민권 심사
- 前 미연방 세관 특별수사관
- NY지부 연방 범죄 관련 직접 수사
- 前 미국 육군 심문관

**업무분야**

이민법 / 상법  
형사법 / 가정법

Tel: (781) 932-0400 Fax: (781) 932-0403  
3 Baldwin Green Common, Suite 210 Woburn, MA 01801

### Attorney at Law

## 장우석 변호사

**상담문의: (781) 712-1706** CHANG & ASSOCIATES, P.C.  
@ One Burlington Business Center

67 South Bedford Street, Suite 400 West,  
Burlington, MA 01803

## 한미선 공인회계사

Master of Science in Taxation

**IRS, MA DOR 와의 세금 문제 해결**

**사업체 세무보고 및 회계/경영 자문**

- 회사의 설립 및 해체/ 회계처리/회계 감사
- QuickBooks Set-up - 비즈니스의 성격 및 구조에 맞는 기본설치 및 운영상담
- Payroll 서비스 및 고용주의 세금납세 대행

**개인 세무 보고**

- 해외 소득, 임대소득, 주식 등 투자, Self-employed 사업자, 자산 처분, Clergy, Military, F1, J1 Visa holders - 한국과의 Tax Treaty 하에 있는 분 등

**각종 세금 공제 및 절세를 위한 세무 상담**

Tel: 617-792-2355 Fax: 617-849-5852  
E-mail: michellehan.cpa@gmail.com  
www.mhancpa.com

Cambridge Office (Alewife Station)  
125 Cambridge Park Dr. Suite 301  
Cambridge MA 02140

# 미씨USA, NY타임즈 등 광고 후 남은 성금 한국 독립신문사에 기증

(헤럴드경제) 하혜연 기자 = 지난달 클라우드 펀딩을 통해 무려 16만 439달러를 모금, 뉴욕 타임즈와 워싱턴포스트에 세월호 관련 정부비판 광고를 게재했던 '미씨USA' 회원들이 잔여 금액을 한국의 양심언론사에 기부한 것으로 알려졌다.

모금 운동에 참여한 한 회원은 "뉴욕타임즈와 워싱턴포스트에 광고를 게재하고 남은 금액을 한국에 있는 5개 언론사에 각각 1만 여 달러씩을 기부했다"고 전했다.

실제로 이 모금운동을 주도한 '광고 진행팀'은 지난 22일 웹사이트에 '마지막 글입니다'라는 제목으로 올린 글에서 잔여자금에 대한 처리를 자세히 설명했다.

이 글에 따르면 "광고비와 수수료 등을 떼고 남은 자금을 5등분 한 금액이 \$10,258,61이다.페이팔 규정 상 한 번에 1만달러 이상 보낼 수 없기 때문

에 일단만 달러씩을 <고발뉴스> <팩트티비> <뉴스타파> <국민티비> <신문고>에 보내고 나머지 금액을 다시 보냈다"고 전했다.

이후 실제로 후원금을 받은 해당 언론사들은 '감격했다. 감사하다'라는 메시지를 올리며 네티즌의 눈길을 끌었다. 특히 세월호 관련 보도에서 미씨 회원들의 가장 열렬한 지지를 받는 <고발뉴스>의 이상호 기자는 자신의 트윗을 통해 "낮선 땅 미국서 돈 벌기 참 힘들고 서럽지요. 무려 1만달러를 모아주셨네요. 그 절절한 맘이 전해져 가슴이 저릿합니다. 고발뉴스는 이를 중장삼아 중계차 '미씨USA'호를 곧 선보이겠습니다. 성역 없는 뉴스발로 뛰는 뉴스로 보답하겠습니다"라며 감사 인사를 전했다.

이에 일부 미씨 회원들은 지속적인 양심언론을 후원하는 방법을 모색해 나가고 있는 것으로 전해졌다. 한편 미

주 최대의 온라인 여성커뮤니티 '미씨USA' 일부 회원들은 세월호 참사와 관련, 정부의 미흡한 대처 능력을 비판하는 광고를 게재하기 위해 지난 4월 29일부터 열흘간 모금운동을 통해 당초 목표액이었던 5만8천 달러의 3배에 달하는 16만 438달러를 모금했다. 이 모금에는 4천1백여명이 참여한 것으로 전해졌다.



## 배를 깔고 누워서 (X) -> 엎드려서 (O)

배를 땅에 대고 누울 수 있는 분 계신가요?

그건 '엎드려다'라고 합니다.

'엎드린다'는 뜻으로 "눕는다"는 말을 쓰는 분들이 계신데, 단어의 뜻에 어긋나고 혼동을 초래합니다.

'눕는다'는 뒤통수부터 등, 엉덩이, 종아리까지 몸 뒷면 전체를 바닥에 대고 있는 동작을 말합니다.

'엎드려다'는 가슴부터 배, 정강이까지 몸 앞면을 바닥에 대고 있는 동작을 말합니다.

서로 비슷한 게 아니라 정반대 뜻이죠?

이렇게 정교한 우리 말의 기능이 오용으로 인해 파괴되는 경우가 많습니다.

실제로 "엎드려!"라는 말을 하고 싶은 사람이 "누워!"라고 해서 소통이 안되는 경우들을 보면 웃기기도 하지만 어딘가 씁쓸합니다.

이 시리즈에서 소개하고 있는 잘못된 표현들 중 다수가 이렇게 언어의 기능을 파괴하는 경우들입니다.

한 주에 한 개씩 고쳐 보시기 바랍니다.

# 현대중공업 건립기금 1만불 쾌척

## 수지강씨도 기금 1천불 도네이션

(애틀랜타조선) 조숙희기자 = 노크로스에 위치한 현대중공업 건설장비 아메리카(법인장 윤석명 상무)가 한인회관 건립기금 1만달러를 쾌척했다.

현대중공업은 지난 5월30일 애틀랜타 한인회(회장 오영록)에 건립기금을 전달했다.

또한 5월31일에는 세탁업을 운영하는 수지강씨가 1000달러를 한인회 건

립위원회(위원장 김백규)에 도네이션했다.

오영록 회장은 "SKC에 이어 현대중공업이 한인회관 건립기금 모금에 동참해주었다"며 "이제 클로징 날까지 약 20일 정도 남은 상황으로 한국 지상사와 한인기업들의 참여를 부탁한다"고 말했다.

한인회는 6월23일 노크로스 건물을

클로징할 계획으로 클로징과 리모델링을 위해 추가로 약 40만달러를 모금하고 있다.

김백규 위원장은 "이제 한인회관 클로징이 눈앞에 다가왔다"며 "클로징 이후에도 리모델링하는데 비용이 소요되므로 아직까지 주저하는 한인들이 있다면 모금운동에 참여해주시기 바란다"고 말했다





**부동산 중개인**  
**김현구**  
Chris H. Kim, GRI  
Realtor

정직하고 성실하게 도와 드립니다  
Cell 617.694.0985

주택 무료 감정

<b>Brookline Office</b> 622 Hammond Street Chestnut Hill, MA 02467 (B) 617-566-2447	<b>Newton Office</b> 1261 Centre Street Newton, MA 02459 (B) 617-969-2447
----------------------------------------------------------------------------------------------	------------------------------------------------------------------------------------

Covering Boston, Brookline, Newton,  
and Greater Boston

Chris.Kim@NEMoves.com

Birchtree Properties, R.E.

**이정선 부동산**

\*부동산 비즈니스 세일



Cell 781.883.5984  
Fax 781.874.9587  
Work 781.874.2087  
Email Chunglee7@gmail.com

33 third street medford, Ma 02155

www.btpusa.net

惠民 Park Acupuncture and herbal medicine



여러분의 건강을 위한 최상의 선택

**혜민한의원**

617-787-0789 www.acupark.com  
60 Leo M. Birmingham Parkway, Suite 101, Brighton, MA 02135

# 야외활동 잦은 봄, 사슴 틱 위협 위험수준

틱이 유발하는 라임병 매사추세츠, 커네티컷이 1, 2위  
미국내 해마다 약 30여만명의 감염자 발생해 큰 위협

(보스톤=보스톤코리아) 한새벽 기자 = 보스톤의 봄에는 야외 활동 후 자신도 모르게 따라붙는 진드기 일종인 틱을 주의해야 한다. 특히 틱은 라임병을 비롯한 각종 질병을 유발해 평생 고통 속으로 몰아넣는 주범이기도 하다.

올해도 틱이 극성을 부리는 시즌이라는 게 전문가의 의견이다. 케이프코드 쪽에서는 5월부터 많은 틱이 발견되고 있다. 매사추세츠 보건부 케서린 브라운 박사는 “최근 몇 년간 틱의 유충이 많이 부화될 수 있는 날씨가 지속됐다. 따라서 상당수의 틱이 도처에 깔려 있을 것” 이라고 밝혔다. 전국적으로도 틱의 발견 횟수가 잦아지고 있다.

미질병예방센터는 지난해 틱에 물려 발생하는 라임병의 발생수가 매년 약 30만명이라는 충격적인 내용을 발표했다. 2012년 기준 매사추세츠주는 확인된 발병 수에서는 3396건으로 4146건인 펜실베이니아에 이어 두번째로 많은 발병율을 보였다. 그러나 라임병 의심환자까지 더하면 5138명으로 1위였다.

질병예방센터의 분석에 따르면 실제 발병한 라임병 수는 이 센터에 보고되는 것보다 10배 정도 많을 것으로 보고 있다. 이 추산에 따르면 매사추세츠 주에서는 매년 약 5만여명이라 라임병에 감염된다는 의미다.

라임병은 항생제로 치료되는 경우도 있지만 약 10~20%는 항생제로도 치료가 안되고 계속 라임병의 고통에서 살아가고 있다. 결국 치료보다는 예방이 최선의 적극적인 퇴치법이다.



틱은 사람의 몸에 달라붙게 되면 살을 파고 들어 피를 빨아먹으면서 자신이 가진 병원균을 전달한다. 상단 오른쪽 사진은 틱에 물린 후 나타나는 전형적인 볼스 아이 상태이다. 하단 사진은 양귀비 씨 베이클 위에 있는 틱의 모습이다.

미 질병센터가 권장하는 틱 예방법으로 따라붙는 틱의 접근을 막을 수 있다.

1. 신발에 곤충 퇴치제를 뿌린다. 애벌레 단계의 틱은 떨어져 뒹구는 나뭇잎에 붙어 있다가 이를 밟는 신발에 붙는다. 이들은 재빨리 몸으로 기어 올라 옷의 안쪽에 숨는다.
2. 두번째는 바지에 퇴치제를 뿌리는 것이다. 반드시 바지 안쪽과 바깥쪽에 동시에 뿌려야 한다.
3. 드라이어, 풀밭 등 야외에서 활

동하고 들어오면 바로 옷을 벗어 건조기에 넣고 고열로 10분간 돌린다. 물론 몸도 혹시 틱이 파고 든 흔적이 없는지 점검한다.

4. 사람뿐만 아니라 애완동물을 키우는 집은 개의 몸에 틱이 있는지 살피고 살충제를 뿌린다. Advantix II, Seresto collars 등이 효과적이다.
5. 야드에는 전문 살충제 살포인을 불러 예방한다. 합성 피레트로이드(pyrethroid)가 효과적이다.

hsb@bostonkorea.com

# 매사추세츠 주지사 후보들 아시아인 참모 극소수

(보스톤=보스톤코리아) 한새벽 기자 = 매사추세츠 주지사 출사표를 낸 후보들 중 아시아계 선거 참모를 보유한 후보는 많지 않으며 심지어 아시아인 선거 참모 수 또한 적은 것으로 나타났다. 이러한 현상은 흑인 및 히스패닉 등 소수 계에게도 다르지 않게 나타났다.

주지사 후보들은 상당수가 다양한 인종 구성의 중요성과 강점을 강조하고 있지만 자신들의 선거 참모에서부터 그러한 다양성의 미덕은 실제로 구현되고 있지 않다는 것이다.

보스톤글로벌보가 2일 보도한 것에 따르면 비교적 고른 인종별 선거참모를 보유한 후보는 민주당 마사 코클리, 스티브 그로스맨 그리고 무소속 이반 팔척이다. 공화당의 강력한 후보인 찰리 베이커는 거의 모든 선거참모가 백인이다. 나머지 민주당의 조 아벨론, 줄리엣 케이엔, 돈 버워 후보와 무소속의 제프 맥코믹은 전무는 아니지만 소수의 소수민족 참모를 보유하고 있다.

마사 코클리, 스티브 그로스맨 두 민주당 후보가 비교적 많은 소수민족 후보를 보유한 것은 실제 선거 경험을 바탕으로 매사추세츠 주지사 선거에서 상당한 힘을 발휘하고 있는 소수민족 표심을 잡기 위한 것이다.

마사 코클리는 지난 2010년 연방 상원 선거에 나섰으나 소수민족들과 소수민족 언론을 백안시하는 태도를 보였다. 반면 당시 공



18명의 참모중 아시아인 1명을 제외하고 모두 백인 참모를 갖춘 베이커 후보

화당 후보였던 스킷 브라운 후보는 소수민족을 아우르는 적극적인 선거 작전을 펴 민주당 텃밭인 매사추세츠에서 연방 상원 선거를 승리로 이끌었다.

그러나 2012년 엘리자베스 워렌 후보는 상원 선거에서 코클리의 선거전략을 탈피해 소수민족 유권자를 적극적으로 겨냥한 정책을 펴 스킷 브라운을 탈락시켰다.

마사 코클리 주지사 후보는 자신의 24명의 선거참모 중 33%인 8명이 소수민족계이다. 아시아인 참모가 2명, 흑인 및 히스패닉 참모가 각각 3명씩 포진해 있다. 스티브 그로스맨도 16명의 후보중 6명이 소수민족이다. 아시아인 2명, 흑인 3명, 히스패닉 1명의 참모로 구성되어 있다. 무소속 이반 팔척의 경우 27명중 9명이 소수민족이다. 흑인이 4명, 히스패닉이 3명, 아시아인이 2명이다.

반면 찰리 베이커 후보는 18명의 선거참모 중 1명의 아시아계를 제외하면 모두가 백인이다. 찰리 베이커의 경우 소수민족의 표심을 붙잡기에는 역부족인 것이다.

hsb@bostonkorea.com



주택매매, 구입, 임차/사업체알선

**Century 21**  
Avon

**김택운**  
Sales Associate

최선을 다해 도와드리겠습니다

**Andover Colonial**

\$989,000  
4 Beds, 2.5 Baths  
3,942 sq. ft  
Andover, MA



Cell: (617) 678-9330

Fax: (617) 497-9947 E-mail: tkim@century21avon.com  
 1675 Massachusetts Avenue, Cambridge, MA 02138

“당신의 환한 미소가  
마름답습니다.”



거의 모든 보험 받습니다  
매스헬쓰도 받습니다

**978.689.9363**  
(한국어문의)



**김동원치과**  
DongWon Kim DMD  
465 South Broadway Lawrence MA 01843



**가족 물리치료 병원**  
GB Family Physical Therapy

**매사추세츠 최초  
REDCORD식 치료법 도입**



**진료분야**  
목, 허리 통증, 디스크  
어깨, 팔, 무릎, 다리 및 각종 운동 후 통증  
척추 측만증 및 자세교정

**교통사고/직장상해 보험, 유학생/여행자 보험,  
메디케어 외 정부보험 및 미국보험**

대표: 781-365-1876 한국어 781-365-1867  
83 Cambridge St. Suite 2B Burlington, MA 01803

[www.gbfamilypt.com](http://www.gbfamilypt.com)



조기유학 및 학업지도 대표 기관

# BOSEC 보스톤 유학원

www.bosec.com

보스톤유학원은 가장 오래 전통을 가진 유학원으로 많은 학생들을 명문 중/고등 사립 학교와 명문 대학에 입학 시켜온 교육 컨설팅 대표기관입니다. 보스톤 유학원은 학생들이 미국에서의 학업에서 성공하도록 최상의 컨설팅과 수준높은 학업지도를 제공합니다

## Educational Consulting Department

1. 조기유학, 초/중/고 /대학 입학, 전학, 인터뷰 가이드 전문
2. 한국에서 갓 전학 온 학생 교육컨설팅
3. 대학 입학 상담, 지원서 작성 (College Consulting) : 하버드 입학담당관 출신이 전문위원으로 활약
4. 가디언, 홈 스테이, 여름/겨울 캠프
5. 주말 봉사활동, 특활 지원
6. 상세 사항: 웹사이트 참조 [www.bosec.com](http://www.bosec.com)

- 컨설팅 서비스의 특징: 다년 간의 경험을 바탕으로 학생을 철저하게 분석하여 성공적 상급 학교 진학을 보장하는 컨설팅을 제공합니다.
- 서울 사무소: 부모님 들의 편의를 위해서 도곡동 타워팰리스 단지 내에 서울 사무소를 운영하고 있습니다. (아래 주소 참조)
- 합격한 중, 고등 학교: Fay, Choate Rosemary, St. Paul, Milton, Groton, Kent, NMH, Loomis Chaffee, Hotchkiss, Lawrenceville, St. George, Middlesex, Concord, Governor Dummer, Eaglebrook, Cardigan Mountain, Fessenden, Cushing, Brooks, Westover, Dana Hall, Holderness, Kent, Worcester Academy, Eaglebrook, Philips Academy, Pomfret 등. 상세 사항 웹사이트 참조.
- 합격한 대학: Harvard, Yale, Stanford, Cornell, Columbia, NYU, Bowdoin, Dartmouth, Trinity, Emory, U. Mich., U. Penn. Brandeis, Boston College, Bowdoin 등 다수

## 튜터의 자질과 경력을 보고 프로그램을 선택하세요!

## Academic Tutoring Department

SAT, SSAT, TOEFL, Writing 전문 학원

대표 강사 부원장: James Kim, Harvard, Yale 철학 전공

책임 강사: Robin Burns,  
Stanford Univ. English Major, MS, BA, 수석 졸업,  
SAT Verbal 800

- 대상 학생: Native Speaker, 유학생, 보딩스쿨/데이스쿨 학생
- 한국식 엄격한 지도. 숙제 관리. 공부를 하지 않을 수 없게 지도 함.
- 시험 요령 습득이 아닌 실력 향상 위주.
- SAT, TOEFL, SSAT수강생 전원에게 정선된 필수 단어 목록 제공

### Private Tutoring

Math, Essay Writing, Physics, Chemistry, Biology, History, Spanish, French, Latin, TOEFL, SSAT, ISEE SAT, ACT

\$70-100/hr

여름 방학 특강 (보스톤)				
SAT 집중반	7월6일-8월 20일, 월, 수,	10 AM-1PM	\$1250	실전 테스트 5회
개인 지도	학생이 지정		\$60-\$80 여름 특별가	전 과목

단 주 1회 실전 테스트 일은 10 AM-1:30 PM, 최소 인원 3명

### 여름 방학 특강 (서울)

개인지도 혹은 4인 이하 소 그룹: 문의 02-579-9731

지도과목: SAT, ACT, AP US History, AP English, SSAT, TOEFL, Reading/Writing

## 기숙학교 연중 프로그램(안전한 홈스테이, 항공, 교통편 제공)

Program	기 간	그 룹 지 도	개 인 지 도	제공서비스
추수 감사절	11월 중순-말	SAT, SSAT, TOEFL, ESSAY	전과목	교통편/항공편, 숙식
성탄 휴가	12월 중순-말	SAT, SSAT, ESSAY	전과목	교통편/항공편, 숙식
봄방학	3월중 3주간	SAT, SSAT, TOEFL, ESSAY	전과목	교통편/항공편, 숙식

이 프로그램 들은 2001년 부터 6년 째 제공되고 있는 정평있는 프로그램입니다. 학부모가 이 기간 중 한국에서 오시는 경우 편안한 장기 투숙 안내 제공.

- 주말 교통편, 홈 스테이, 학업 지도, 봉사 활동 제공 - 학생이 필요한 과목별 개인 지도, 유학생을 위한 집중 영어 쓰기 지도 제공
- 한 학교에서 3명 이상이 같은 프로그램으로 오는 경우 할인 혜택
- SAT는 CR과 Writing점수목표가 650-750사이인 학생을 목표로 함. SSAT는 80-99%를 목표로 하는 학생을 위한 클래스임.

### 보스톤 유학원

미국: 545 Concord Avenue, Suite 214,  
Cambridge, MA 02138

한국: 서울 강남구 도곡동 대림 아크로텔 2402호  
(삼성 타워팰리스 단지 내 02-579-9731)

대표: 원장 공학박사 송영두

Tel 617-491-0041  
617-491-0043

- \* 교사 수시 모집: [info@bosec.com](mailto:info@bosec.com) 으로 resume를 보내 주십시오.
  - \* 홈스테이 가정 수시 모집: 뉴잉글랜드 전역. [info@bosec.com](mailto:info@bosec.com) 으로 메일 주시기 바랍니다. 전화 사절.
  - \* 사무 직원 모집: 미국에서 중/고등학교를 다닌 분. [humanresource@bosec.com](mailto:humanresource@bosec.com) 로resume를 보내 주십시오.
- "주차는 보스톤유학원 옆의 Fresh Pond Mall 의 Whole Foods Market에 하시면됩니다."

# 마사 코클리, 주지사 선거 비용 제한 동의

## 건설 중인 주택 중 중산층 위한 주택 22%에 불과 규제 완화, 세제 혜택 등 여러 방안 고려 중

(보스톤=보스톤코리아) 정성일 기자 = 매사추세츠 주지사 선거전에 뛰어들어 마사 코클리 검찰총장이 선거비용 지출 규모를 제한하기로 결정했다. 이에 따라 코클리 후보도 주정부로부터 선거비용을 지원 받을 수 있게 되었다.

코클리 후보 외에도 민주당 후보로 매사추세츠 주지사 선거에 참여하고 있는 조셉 아벨론과 도널드 버워 후보가 선거비용을 지원 받게 된다. 공화당 후보 중에는 마크 휘셔 후보만 선거비용 지원을 신청했다.

주정부로부터 선거비용을 지원받기 위해서는 선거에 사용하는 총비용을 제한하는 것에 동의해야 한다. 당내 경선 비용은 150만 달러, 주지사 본 선거 비용 역시 150만 달러를 넘어서는 안 된다.

선거비용을 제한하는 대가로 각 후보들은 예산 한도 내에서 최대 75만 달러를 지원 받게 된다. 매사추세츠 선거위원회는 약 125만 달러를 주지사 후보수로 나누어 동일하게 지원해 줄 수 있을 것으로 예상하고 있다.

민주당 후보 중에는 스티븐 그로스먼과 줄리엣 케이엠 후보, 그리고 공



마틴 월시 보스톤 시장이 중산층을 위한 주택 건설의 필요성을 강조하고 있다

화당의 찰스 베이커 후보가 주정부 선거비용 지원을 신청하지 않았다. 이렇게 주정부의 지원을 받지 않는 후보는 선거비용을 제한 없이 사용할 수 있게 된다. 대신에 당내 경선을 시작하기 전에 선거에 사용할 최대 액수를 예상하여 서면으로 선거위원회에 제출해야 한다.

주지사 후보들에게 지원되는 선거비용은 매사추세츠 주민들이 매년 세

금 보고를 할 때 1달러씩을 자발적으로 기부하여 재원을 마련한다. 지난 2010년 선거에서는 약 140만 달러가 후보들의 선거비용 지원을 위해 사용되었다.

선거비용 지원 제도는 매사추세츠 주 전체를 대상으로 하는 선거에만 적용되며, 지난 1978년부터 시행되고 있다.

jsi@bostonkorea.com

# MA주 하원 경제 개발 법안 공개

(보스톤=보스톤코리아) 정성일 기자 = 매사추세츠 주 하원의회가 경제 성장을 촉진시키기 위한 법안을 공개했다. 공개된 법안은 컴퓨터 교육과 기술 벤처 기업 지원, 그리고 저소득층을 위한 주택 건설에 적극적으로 투자하는 내용을 담고 있다.

하원 경제 개발 위원회에 속해 있는 조셉 와그너 의원은 "전략적인 투자와 정치권의 지원을 통해 우리는 민간 부문의 투자를 장려하고 혁신적인 경제에 힘을 실어주며, 매사추세츠의 기업인들이 필요로 하는 기술 인력을 제공하는 것을 목표로 하고 있다"고 말했다.

지난 3일 로버트 들리오 하원 의장과 와그너 의원은 매사추세츠 주요 기업인들과 만난 자리에서 경제 개발 법안을 공개했다. 이 자리에서 들리오 하원 의장은 여름 휴회기가 시작하기 전인 7월 31일까지 경제 개발 법안을 통과시키겠다고 다짐했다.

경제 개발 법안에는 공립학교에서 컴퓨터 교육을 확대하기 위해 150만 달러를 지원하고, 하이테크 분야의 벤처 기업에서 새로

운 인력을 채용하여 교육을 시킬 때 200만 달러를 보조해주는 내용이 포함되어 있다. 또한 기존에 운영되고 있는 저소득층을 위한 주택 개발 프로그램에 추가로 1,500만 달러를 지원할 계획이다.

드벌 패트릭 주지사가 구상하고 있는 경제 개발 법안과 하원안의 가장 큰 차이점은 이른바 '비경쟁 합의'에 관한 내용이다. '비경쟁 합의'는 많은 기술 벤처 기업에서 직원을 채용할 때 계약에 포함시키는 조항으로, 회사를 그만둘 때 경쟁 관계에 있는 동종 업계로의 이직을 금하거나 회사에서 배운 지식이나 기술을 다른 회사에서 사용할 수 없도록 하는 조항이다.

패트릭 주지사는 '비경쟁 합의' 조항이 하이테크 분야의 인력 이동을 막아 경제 개발에 방해가 된다는 입장을 밝히고 이 같은 조항을 금지하는 내용을 경제 개발 법안에 포함시키려고 하고 있다. 그러나 하원 법안에는 이 같은 내용에 대한 언급이 전혀 없다.

jsi@bostonkorea.com

정관장 정품은 정관장만 취급하는 "브랜드스토어"에서 구입해야 안전합니다.

정관장



# “아버지, 힘내세요!”

잊지마세요! 이번 father's day엔 정관장 홍삼으로 마음을 전하세요.

중년남성의 육체피로와 스트레스로 인한 피로를 한번에 잡아줄 활력에너지!

6년근 홍삼

흑마늘 + 황기

3자(복분자+오미자+구기자)

스페셜 2

날씨가 더울땐 차갑게 드셔도 됩니다. 쓴맛을 싫어하시는 분은 우유에 풀과 함께 섞어 드시면 좋습니다.

홍삼정 240g 구입시  
홍삼정 30g 무료증정



FREE GIFT

스페셜 1

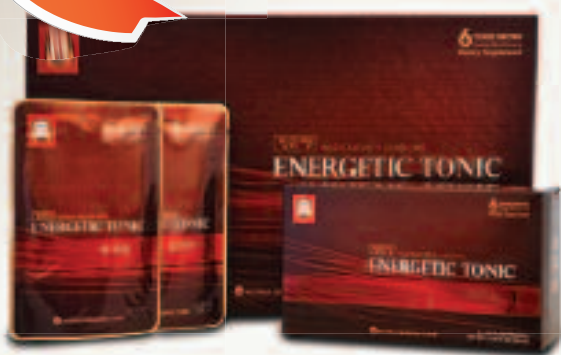

혈류개선, 피로회복, 남성활력증진\*

지친 아버지에게 활력을!

홍천웅 30포 / 한달분

10% OFF

6월 15일까지

홍삼+생약재

6년근 홍삼과 귀한 생약재가 만났습니다. 정관장은 홍삼도, 생약재도 좋은 원료만으로 바르게 만듭니다.

보스톤 정관장 브랜드스토어  
H M A R T Burlington점 안에 위치해 있습니다

문의 전화 781-238-0303  
3 Old Concord Rd., Burlington, MA 01803

전화주문 서비스  
FedEx 로 주문 1~2일 안에 편하게 받으세요.  
\$100 이상 주문시 무료배송



## 메가 실내 워터 파크, 올프로지 피치버그에 개장

### 보스턴에서 한시간 거리 6만8천 스퀘어피트 대형

(보스턴=보스턴 코리아) 한세벽 기자 = 4층짜리 라이드를 비롯한 다양한 물놀이 시설을 갖춘 메가 실내 워터파크가 보스턴 서쪽 피치버그에 30일 개장했다.

6만8천 스퀘어피트에 달하는 대형 실내 워터파크 그레이트올프로지는 미국내 11번째이며 뉴잉글랜드 지역에는 첫 개장이다. 그러나 이 실내 워터파크는 1일 입장권을 판매하지 않으며 반드시 406개의 룸 중 하나에 1박을 해야만 이용할 수 있다. 숙박과 이용권을 합한 패밀리 룸의 가격은 최소 \$249에서 시작된다.

숲속을 주제로 한 이 워터파크는 윌리와 바이올렛이란 이름의 늑대 캐릭터와 기타 숲속의 캐릭터가 늑대 귀밴드를 손님들에게 나눠준다. 호텔과 워터파크를 합해 4.6에이커의 단지에는 바와 그릴 그리고 어린이 스파 등의 시설이 갖춰져 있다. 또한 로프 코

스, 미니골프, 볼링, 아케이드의 오락 시설도 함께 갖춰져 있다.

그레이트 올프로지는 타지로 오랜 여행을 떠나는 대신에 보스턴에서 1시간 정도의 거리에서 편안하게 즐길 수 있는 휴가지를 목표로 해서 세워졌다. 워싱턴 주에 있는 그레이트 올프로지는 한시간 떨어진 시애틀과, 1시간 반 떨어진 포틀랜드에서도 이곳을 찾는다.

피치버그의 현재 그레이트올프로지는 과거 워터파크 코코키(CoCo Key Water Resort)와 할러데이 인을 개조해서 만든 것이다. 객실은 150개 늘렸으며 과거 코코키 워터파크는 두배로 늘렸다. 이들 시설은 많은 이용객을 끌지 못해 실패하고 철수한 채인들이다. 따라서 이번 그레이트 올프로지의 1박 전략이 많은 관광객들을 유치할 수 있을지 관심이사다.

보스턴 북쪽 댄버스 (Danvers,

MA)에 위치한 코코키 워터파크와 버몬트에 위치한 제이피크 스키 리조트는 모두 1일 입장권을 팔고 있는 상태다. 이에 대해 그레이트올프로지 관계자는 1일 입장권을 팔지 않는 경우 손님은 좀 줄겠지만 유지비용이 훨씬 적게 든다고 밝혔다.

매사추세츠 시 중 유일하게 아시안계 여성 리사 웡 시장이 재임하고 있는 피치버그시는 과거 공장이 중심이었던 도시. 현재는 이런 공장들이 모두 떠나고 텅비어 있는 곳으로 재도약이 절실한 도시다. 리사 웡 시장은 “나는 메인주와 뉴욕에서도 찾는 곳이 되길 바란다”고 밝혔다. 리조트로 인해 시는 1백 30만불의 세수를 늘릴 수 있으며 매사추세츠 주는 2백10만불의 세수를 늘릴 수 있다.

hsb@bostonkorea.com

## 재활용 위한 병수거법(Bottle law) 주민투표에 부쳐질까

### 10센트 보증금, 등록된 투표자 75% 찬성 여론

(보스턴=보스턴 코리아) 오현숙 기자 = 생수병, 이온음료병 등을 모아 반납하면 10센트씩 돌려주는 이른바 '바틀로(Bottle Law)'가 주민투표에 부쳐질 전망이다.

매사추세츠 주내에서 판매되는 음료수의 40%는 물, 스포츠음료, 무탄산 음료수 등으로 쓰레기의 주요 원인이 되고 있다. 매사추세츠주 상원은 지난 33년간 무려 3번 이상 이 바틀로를 통과시켰지만 하원은 이를 번번히 부결시켰다. 이에 따라 환경운동가들은 주의 회를 우회해 이를 직접 주민투표에 부치는 방안을 선택하게 된 것이다.

이에 따라 매사추세츠 의회에는 비상이 걸렸다. 음료수병 법이 덜컥 주민투표에 의해 가결되는 경우 의회는 제 기능을 잃고 어쩔 수 없이 이 법을 가결해야 하기 때문이다.

의회는 이 법이 통과되는 경우 10센트의 보증금으로 인해 음료수 값이 인상되고 비효율적인 재활용이 장려될 것이라며 반대했지만 주민들의 60%가 이 법을 찬성하고 있는 상태다.

전자통신, 유틸리티, 에너지 합동위원회 (Joint Committee on Telecommunications, Utilities, and Energy) 의장은 타협안을 찾고 주민투표 계획을 무효화 하도

록 설득하기 위해 각각 두명의 법안 지지자와 반대자로 소위원회 를 구성했다.

지난 몇주간 MA주 의원들은 환경 옹호자, 음료수 사업자, 유통업자, 용기 교환소 등 각종 이익단체의 대표들을 만났다.

시간은 한정적이다. 그들은 공통된 의견을 찾아서 환경 옹호자들이 주민 투표에 올리기 위해 최종 서명을 해야 하는 7월 2일 전까지 투표해야 한다.

소위원회회는 법안을 두고 지지자와 반대자 사이에 의견 차이는 크지만 타협의 가능성이 있다고 말했다.

슈퍼마켓을 대표하는 매사추세츠주 음식연합(Massachusetts Food Association)같은 강력한 반대자는 그들이 타협할 수 있는 한 가지 방법은 모든 용기에 1센트의 세금을 부여하고 재활용을 장려하는 기금에 돈을 모으는 프로그램을 만들며 바틀로를 없애는 것이라고 말했다.

지지자들은 바틀로를 없애는 것은 이미 38% 밖에 되지 않는 주의 도시 고형 폐기물에 대한 재활용 비율을 더 악화시키게 될 것이고 이것은 곧 더 많은 용기가 매립되는 것을 의미한다고 주장했다.

hsbh@bostonkorea.com



**NEWSTAR Realty of Boston** **NEWSTAR BOSTON** 미주 전체 New Star Realty **금탑수상**

# Gina Choi

Realtor, MBA  
978-866-3248  
ginachoi@newstarrealty.com  
<http://blog.naver.com/newstargina>

안녕하세요. New Star Realty의 지니 최입니다.  
1997년에 보스턴 지역으로 유학을 와서 학부와 대학원(MBA)을 마치고 다년간 BOSTON과 CAMBRIDGE 지역에서 직장 생활로 각 지역마다의 장점, 단점들을 잘 알고 있습니다. 지금도 성업중이며 불경기에도 10년 이상의 가족 비즈니스를 운영한 경험을 바탕으로 최적의 자리에 집과 사업체 매매를 도와 드리겠습니다. 감사합니다.

**Lexington Office**  
40 Waltham St., Lexington, MA 02420  
Tel: (781) 259-4989

**Newton Office**  
1111 Washington St., Newton, MA 02465  
Tel: (617) 969-4989

**집을 사시길 원하시는 분들은 지금이 집을 구입하실 적기입니다.**

다들 아시는 대로 미국은 한국과 달리 전세가 없고, 월세비가 한국보다 훨씬 높기 때문에 거주 뿐 만 아니라 투자용으로도 좋습니다. 집을 구매해서 받은 렌트비로 용자금을 상환하고, 세금을 내고, 유지가 가능합니다.

2008년 서브프라임 사태 이후 지속적으로 감소하고 있는 미국 부동산 투자자 올해 부동산 경기가 점점 회복이 됨에 따라 다시 늘어나고 있습니다. (집 가격이 점점 오르고 있음) 특별히 한국 국적을 가지고 3년 이상 보스턴에 거주 분들의 집 구입을 권유합니다. 보스턴 지역은 한국의 부동산 투자 수익률 보다 높고 훨씬 안정적이어서 한국 분들의 투자가 늘고 있습니다.

또한 한국 부동산 관련 세법에 따르면 해외 부동산에 임대 목적으로 투자나 거주를 하면 투자 대상국에 낸 세금에 대해서는 세액 공제를 해주기 때문에 이중과세 우려도 없다는 장점이 있습니다. 지역 마다 다르기는 하지만 보스턴의 주요지역의 보편적인 크기로 방2 +화2 1500 SF의 렌트비는 최소 \$ 2,400 이상을 요구합니다.

**예를들어 주택가격 \$400,000 달러**

**다운페이 \$100,000 달러**

**용자금액 \$300,000 달러**

**용자 이율 4.5%, HOA(콘도 관리비) 매달 \$300, Home Insurance : 800/Yr**

세금등을 합하여 계산하면, 한달 페이먼트가 약 \$2287불 나옵니다. (미국에 직장이 없거나 크레딧이 없으면 50% 정도 다운해서야 모게지가 나옵니다. 그러나 돈을 많이 다운한 만큼 수익률은 더 올라갑니다.)

**\$100,000불의 다운 페이로 40만불 정도의 콘도나타운홈을 구입 및 유자가 가능합니다.**

투자용 부동산 구입을 제외하고도, 매달 렌트로 페이먼트를 내야하고, 월급을 받아 생활하는 무주택 소유자가 주택을 구입해야하는 이유중의 하나입니다. 먼저 매달 나가는 렌트비를 용자금으로 상환함으로써 허공으로 날아가는 비용을 저축할 수 있고 재산세 및 용자금 원금을 제외한 이자 비용은 세금에서 공제받을 수 있기 때문입니다.

**따라서 자본이 여유로운 투자자 뿐만 아니라, 무주택 소유자나 어느 정도의 다운페이를 통해 소액 투자를 원하시는 투자자 또한 많은 고민이나 부담없이 부동산 구입을 해야할 적기입니다.**

물론 집 가격이 떨어질 수도 있지만 렌트비로 나가는 돈 보다는 절약 하실 수 있습니다. 예상과 달리 모기지율도 현재는 연초 보다 하락세를 유지하고 있습니다. 모기지 전문가들은 하반기에 모기지율이 최고 약 5.5% 오히려 예상 합니다만 1980년대 최고 18.5% 까지 올랐을 때도 집 거래는 있었었습니다. 전문가들의 예상은 모기지율이 상승하는 것보다 향후 집값이 더 오를 전망이 우세합니다. 질문 있으시면 뉴스타 부동산의 GINA CHOI 에게 연락주시면 상담해 드리겠습니다.

# 여름에 가볼만한 뉴잉글랜드의 베스트 비치(Best Beach)



(보스톤 = 보스톤코리아) 오현숙 기자 = 예쁜 조개껍데기 모으기, 최고의 석양 감상, 맛난 해산물과 조개구이 등 등 낚시와 캠핑 외에도 초여름에 접어들어 뉴잉글랜드의 비치를 즐길 방법은 다양하다. 여기 형형색색 펼쳐지는 뉴잉글랜드 최고의 비치들을 소개한다.

### ▶어린이를 동반한 가족에게 좋은 비치

**조셉 실비아 주립 비치 (Joseph Sylvia State Beach), MA**  
아이들과 함께 마사지 바인야드를 방문한 부모들에게 추천한다. 파도가 잦지 않고 경사가 완만해 아이들 놀기에 안전하다. 성수기에 자리를 얻기 위해서는 오전 10시 이전에 도착하는 것이 좋다.

**케이프 코드 국립 해안 (Cape Cod National Seashore)의 이스트햄(Eastham), MA**

모든 해수욕장에 해안 경비대가 배치되어 있어 가족들에게 가장 인기가 있다. 가장 바쁜 날에도 넓은 자리를 차지할 수 있고 주차 공간도 넉넉하다.

### ▶먹거리가 좋은 비치

**퀸시의 월라스턴 비치 (Wollaston Beach), MA**

클램 박스(Clam Box)의 조개와 토니의 클램샵 (Tony's Clam Shop)의 랍스터를 강추한다.

**링컨빌 비치 (Lincolnton Beach), ME**

레베카 쿠니(Rebecca Cooney)는 메인주를 대표하는 랍스터 파운드 식당으로 해변에서 가깝다. 음식을 갈때 기에게 뺏기지 않도록 주의할 것.

### ▶캠핑하기 좋은 비치

**샬즈베리 비치 스테이트 리저베이션 (Salisbury Beach State Reservation), MA**

521에이커 넓이에 480개의 캠핑장이 있는 이곳은 매사추세츠주에서 가장 인기가 높다.

978-462-4481/ reserveamerica.com  
**시어스포트 쇼어스 오션 캠프장 (Searsport Shores Ocean Campground), ME**

해안을 탐험하고 아카디아 국립공원(Acadia National Park)을 당일치기로 즐기기에 적당하다.

207-548-6059/ campocean.com

**레이크사이드 캠핑 온 아일랜드 폰드 (Lakeside Camping on Island Pond), VT**  
벌몬트의 노스 킹덤에 위치한 이 캠핑장은 약 1/4마일에 걸쳐 비치가 펼쳐져 있다. 뾰족한 숲과 1,500피트의 모래 비치가 조화를 이룬 연못 주변도 캠핑 장소로 좋다.

802-723-6649 / lakesidecamping.com

### ▶낚시하기 좋은 비치

**블랙 락 해변(Black Rock Beach), RI**  
로드 아일랜드의 블록 아일랜드(Block Island)에 있는 이곳에서는 큰 줄무늬 농어가 많이 나온다. 절벽 정상



주차장까지 바퀴자국이 깊게 파이는 스네이크 홀 로드(Snake Hole Road)를 운전해야 하고, 거기서부터 해변까지 좁은 길을 걸어야 하는 것이 다소 불편하다.

**너셋 브레이크(Nauset break), RI**  
올리언스(Orleans)에 있는 너셋 해변(Nauset Beach)에 위치한 이곳은 줄무늬농어와 블루피쉬(bluefish) 낚시를 하기에 좋은 장소다. 그곳은 너셋만(Nauset Inlet) 남쪽의 프리실라 랜딩(Priscilla Landing)의 주차장에서 1마일 정도 걸으면 된다.

### ▶산책하기 좋은 비치

**모슈프 비치(Moshup's Beach), MA**  
마사주 바인야드의 아퀴나 절벽(Aquinnah Cliffs) 아래 위치. 특히 썰물과 일몰이 만날 때 멋진데, 이때 석양의 빛으로 인해 여러 색깔로 빛나는 절벽의 진흥을 볼 수 있다.

**바 섬 모래톱(Bar Island Sandbar), ME**

메인주의 바 하버(Bar Harbor)에 위치한 이곳은 전형적인 비치와는 다르게 썰물 때 바 섬과 타운이 이어진다. 물이 빠지고 난 모래 속에 있는 박혀있는 갖가지 이상한 물건(예를 들어 녹슨 밧의 체인, 뒤틀린 유목 같은 것)들을 구경하면서 바 하버 위를 걷는 것은 특별한 경험이 될 것이다.

### ▶조개캐기 좋은 비치

**페리 비치(Ferry Beach), ME**

메인주 스카보로에 있는 이곳 갯벌에는 대합과 조개가 가득하다. 타운의 직원이 하루 사용 가능한 비거주차 라이센스(10불, 하루 10개 한정)를 발급해 준다.

207-730-4020  
**하위치(Harwich), MA**

플레즌트 베이에 위치한 이곳은 큰 조개로 자라도록 작은 조개들을 뿌려두기 때문에 조개 캐기가 쉬운 장소로 꼽힌다. 비거주차는 하루 20불을 하위치 하버 마스터에 내면 된다.

508-430-7532

### ▶불놀이 할 수 있는 비치

**넥 해변(Neck Beach), MA**

반스터블에 위치한 이곳은 대부분의 비치와 불놀이를 금지하는 것과 달리 해변에서의 작은 불놀이를 재미와 낭만을 제공한다. 하지만 퍼블릭 비치의 동쪽 지역에 제한되며, 불놀이가 가능한지 미리 직원에게 문의하는 것은 필수다.

508-362-8300.

**케이프 코드 국립 해변 (Cape Cod National Seashore), MA**  
해변 공원의 6개 해수욕장에서 매일 제한적으로 불놀이를 허가한다. 이스트햄(Eastham)과 웰플리트(Wellfleet)에 위치한 비치는 솔트폰드 방문자 센터 (Salt Pond Visitor Center) [508-255-3421, nps.gov/caco]에, 그리고 그 외는 프로빈스랜드 방문자 센터(Province Lands Visitor Center)에서 3일전 미리 신청할 수 있다.

교통사고  
직장상해  
닥터노트  
학생보험

## 물리치료 재활치료 전문병원을 찾으십니까?

전. 닥터스 통증 병원 대표 원장  
뉴욕 닥터스 통증 클리닉 대표 원장  
노스이턴 대학교 물리치료학 박사  
에모리얼 병원 재활의학 과 수석비서  
위싱턴 디씨 통증병원 원장  
대구대학교 와계 교수  
산성대학교 요령 교수  
영동대학교 교수 | 회고장  
한양대학병원 재활의학 과

617.731.1001  
GOODPT.COM  
44 Washington St, Suite 104 Brookline, MA 02445  
DOCTOR PHYSICAL THERAPY  
닥터스통증병원

Century 21  
SHAWMUT PROPERTIES

1274 Washington Street  
Newton, MA 02465

송 윤주 Realtor  
Yoon Song  
Direct: 857-636-0429  
Email: Yoonjoo@centry21.com  
Web: YoonBoston.com

주택 매매, 콘도, 수익성 부동산 투자, 렌트 전문  
고객의 입장에서 성실하게 도와드리겠습니다.

Newton, Needham, Brookline, Belmont,  
Boston, Wellesley, Weston, Cambridge,  
Lexington 전문

"휴식과 회복이 있는 곳"

## 백승희 한의원

Grace Acupuncture  
& Oriental Medicine

원장: 백승희 (경희한의대 42기)  
각종 상해, 의료보험 취급 / 편리한 주차

전화 781.862.1842  
442 Marrett Rd, Suite 6, Lexington, MA 02421  
www.graceaom.com

# 미국, 2030년까지 탄소배출량 30% 줄인다

## 가장 강력한 기후변화 대책, 에너지 체계 변화 불가피

(보스톤=보스톤 코리아) 오현숙 기자 = 버락 오바마 대통령은 지난 2일 미국 환경보호청(EPA) 발표를 통해 전세계 탄소 배출량 2위 국가인 미국이 오는 2030년까지 발전소 탄소 배출량을 2005년 수준에 비해 30% 줄이겠다는 계획을 내놓았다.

이번 방안은 미국 발전소가 배출하는 온실가스에 처음 적용되는 국가 차원의 규제, 미국 행정부의 기후변화 대책 중 가장 강력한 조치라는 평가를 받는다. 하지만 석탄 화력발전 중심의 미국 에너지체계에 변화를 가져올 것으로 예상돼, 11월 중간선거를 앞두고 공화당뿐 아니라 민주당 내에서도 우려의 목소리가 나오고 있다.

오바마 대통령은 2009년 코펜하겐 유엔 기후변화 정상회의에서 한 약속에 따라 2010년 기후변화 관련 법안을 의회에서 통과시키려 했으나 공화당의 반대로 무산됐다. 이번에는 의회를 우회하기 위해 1970년 제정된 대기 오염방지법에 규정된 대통령의 행정 권한에 따라 이 같은 규칙을 제정했다.

이 방안은 각 주에 풍력 또는 태양광 발전기, 에너지 효율적인 기술을 채택하게 하고 각 주들 간 탄소배출권을 거래하도록 함으로써 탄소배출량을 대폭 줄이는 것을 목표로 한다고 월스트리트저널(WSJ)이 전했다.

EPA 웹사이트에 따르면 미국의 연간 이산화탄소 배출량은 1990년 50억㎥에서 2000년대 중반까지 줄곧 증가했고 2005년에는 60억㎥로 늘었다. 이번 계획대로라면 미국은 탄소배출량을 2030년까지 42억㎥ 규모로 줄여야 한다.

미국의 탄소배출량의 가장 큰 부분을 차지하는 것은 화력발전소로서 미국 전체 배출량의 40%에 달한다.

오바마 대통령은 미국 내에서 운영 중인 1600여개 발전소의 배출량을 25%까지 줄인다는 규제안을 내놓았다.

이번 규제안이 시행되면 현재 600여개에 달하는 석탄 사용 화력 발전소 중에서 수백개가 문을 닫아야 할 것으로 보여 이는 곧 향후 수십년에 걸친 미국 전력 산업의 중대한 변화를 예고하고 있다.

와이오밍과 웨스트 버지니아 등 석탄 생산이 많은 주들은 이번 규제에 강력 반발하고 있는 것으로 알려졌다. 특히 와이오밍주는 미국산 석탄의 40%를 생산하고 있어 이번 규제에 80만 개의 일자리가 사라질 것으로 추산했다.

미국제조업협회 등도 지나친 탄소 규제책 때문에 기업들의 경쟁력이 약해질 것이라고 우려했다.

오바마 대통령의 이번 신규제안 발표 이후 EPA는 1년 내에 그린피스와 피바디 코일로부터 여론을 취합하고 내년 6월까지 신규 법안을 최종 마무리해야 한다. 이후 주정부들은 2016년 6월 전까지 새로운 EPA 목표량을 맞추기 위한 세부 계획을 제출해야 한다.

2017년 1월 임기가 만료되는 오바마 대통령이 이 계획을 차질없이 이행할 수 있는 토대를 마련하면 그의 재임 기간 중 이룩한 대표적인 국내 업적으로 기록될 것이라고 뉴욕타임스(NYT)가 이날 보도했다.

hsoh@bostonkorea.com

# 돼지 PED 재감염 확인, 돈육가 고공행진 불가피

(서울=뉴스1) 이혜림 기자 = 미국 인디애나의 한 농가에서 PED(돼지 유행성설사병) 재감염 사례가 지난 27일(현지시간) 처음으로 공식 확인됐다. 지난달 미국 돼지고기 값이 사상 최고치를 기록한 가운데 이번 발표로 돈육 공급 위축이 우려돼 가격 폭등 현상은 계속될 전망이다.

그동안 PED에 감염된 돼지의 경우 면역력이 생겨 몇 년 동안 해당 바이러스가 발병하지 않는 것으로 전해졌다. 그러나 지난 27일 발표는 PED 재감염을 인정한 첫 번째 사례로 농가의 시름은 더욱 깊어졌다.

미국 양돈수의사회(American Association of Swine Veterinarians)의 관계자 해리 스넬슨은 "이번에 발견된 바이러스의 위력이 자연 면역력보다 훨씬 강했다"고 말했다.

미국 돈육 협회(National Pork Board)의 보고서에 따르면 자연 면역 효과 지속기간은 그리 길지 않은 것으로 전해졌다.

수의사 매트 애커맨은 인디애나 농가에서 유전자 서열 검사를 실시한 결과 지난해와 올해 발병한 PED 유형이 정확히 동일했다고 전했다.

이어 그는 재감염된 암컷에서 태어난 새끼 돼지가 지난해 첫 발병 기간에 태어난 새끼 돼지들보다 사망률이 30%나 더 높다고 밝혀 바이러스 확산을 저지하던 당국에 비상이 걸렸다.



인디애나의 한 농가에서 돼지 유행성설사병이 재발견 되어 돼지고기값이 급등했다

지난해 5월 오하이오에서 처음으로 발병된 PED는 30개주로 확산돼 돼지 700만 마리가 폐사됐다. 이는 전체 사육 돼지 중 10%에 해당되는 수치다.

돼지 농가를 덮친 PED에 따른 공급량 축소로 미국에서 돈육 가격은 폭등하고 있다. 지난달 돼지고기 값은 지난해 PED가 첫 발병한 이후 25% 가까이 올라 100파운드당 113.75달러에 이른다. 돼지고기 도매가격도 최고 기록을 경신한 것으로 전해졌다.

PED 재감염이 확산될 경우 미국에서 돼지고기 물량은 더욱 줄 것

로 보인다. 가공식품 가격도 불안한 상황이다. 사상 최악의 바이러스 재감염 소식에 돼지고기는 물론 소시지·햄 등 육가공품 가격을 자극해 도미노식 물가 상승을 우려하는 목소리가 나오고 있다.

한편 PED의 발병 원인과 감염경로는 정확히 파악되지 않았다. 돈육 업계 등은 사료와 배설물 등을 매개로 돼지 간 감염이 확산된 것으로 추정했다.

미국 돈육협회는 PED 연구 비용으로 약170만달러를 썼지만 예방 백신은 아직 나오지 않았다.

# 백악관 대변인 제이 카니 사의 다음달 중순 물러날듯

(서울=뉴스1) 이혜림 기자 = 미국 백악관 대변인 제이 카니가 사의를 표했다.

버락 오바마 미국 대통령은 카니 대변인이 취임한 지 3년 5개월 만에 백악관을 떠난다고 30일(현지시간) 공식발표했다. 조시 어니스트 백악관 부대변인이 카니 대변인의 후임으로 전격 지명됐다.

워싱턴포스트에 따르면 이날 카니 대변인이 백악관 정례 브리핑을 진행하던 도중 오바마 대통령이 깜짝 등장했다.

그는 카니 대변인의 사의 소식을 직접 알리며 그간의 노고를 치하했다. 오바마 대통령은 "제이는 나의 가장 가까운 친구 중 한 명"이라며 "그는 훌륭한 대변인이자 조연자"라고 말했다. 이어 "그가 무척이나 그리울 것 같다"며 동료의 작별 소식에 진한 아쉬움을 표현했다.

카니 대변인은 기자 출신으로 미국 잡지 타임의 워싱턴지부 국장을 거쳐 2008년 조 바이든 부통령 후보 공보담당 책임자로 활동했다.

그 후 오바마 정부에 전격 합류한 그는 로버트 김스 전 대변인의 바통을 이어받아 2011년 2월 신임 대변인으로 승진했다.

그는 취임한 지 3개월 만에 오바마 정부의 최대 업적인 오사마 빈 라덴 사살 소식을 전했다.

'NSA 도청 파문'이나 '오바마 케어 웹사이트 다운 문제' 등 오바마 대통령이 위기를 맞았을



때도 그는 백악관의 입장을 대변하는 중책을 맡아왔다.

기자들과 뜨거운 설전을 벌이는 것으로 유명한 그는 백악관 명성에 흠을 주는 논평이나 실수 등을 한 적이 거의 없다.

카니 대변인은 오바마 대통령의 발표가 끝나자 "너무나 멋진 경험이었다"며 그동안 수행해온 대변인직에 만족한다고 전했다. 이어 그는 "매일 쉽지 않았으나 이 일을 사랑했다"며 시원섭섭한 마음을 드러냈다.

카니 대변인의 향후 행보는 아직 알려지지 않았다. 다음 달 중순 즈음 자리에서 물러나는 그는 당분간 가족들과 함께 시간을 보낼 예정이다.

한편 그의 후임으로 조시 어니스트 백악관 부대변인이 발탁됐다. 그는 후임자로 지명되자 "진정으로 영광스럽다"며 "대통령의 중요하고 유익한 의제를 전달하고 싶다"라는 기대감을 밝혔다.

hsoh@bostonkorea.com

# 올해 홍역 발생 20년래 최다

(애틀랜타 로이터=뉴스1) 정이나 기자 올해 미국 내 홍역 발병 건수가 20년래 최다를 기록했다고 미국 질병통제예방센터(CDC)가 29일(현지시간) 밝혔다.

올해 1월1일부터 5월23일까지 확인된 미국 내 홍역 발생 사례는 288건으로 이는 1994년 이후 최고치다.

현재까지 총 50개 주 가운데 오하이오, 캘리포니아 등 18개 주에서 홍역 환자가 발생한 것으로 보고됐다.

올해 홍역이 급증한 것은 예방접종을 하지 않은 채 필리핀을 방문하고 돌아온 여행객들로부터 비롯된 것으로 보인다.

CDC에 따르면 필리핀 선교활동을 마치고 돌아온 오하이오주

보수 기독교파 아미쉬(Amish) 선교사 138명이 홍역에 걸린 것으로 나타났다.

올해 1월1일부터 지난달 20일까지 필리핀에 보고된 홍역발병 건수는 3만2000건 이상이며 이 중 41명의 감염자가 목숨을 잃었다.

미국에서는 올해 전체 감염자 가운데 43명이 입원치료를 받았지만 사망자는 없는 것으로 확인됐다.

홍역백신이 개발된 1963년 이전에는 미국에서 매년 50만 명의 홍역 환자가 발생했다. 미국이 홍역 발생 건수를 집계하기 시작한 2000년 이래 매년 최소 37건(2004년)에서 최대 220건(2011년)까지 발생했다.

lchung@news1.kr

TASTE OF KOREA  
**코리아나**  
 KOREANA RESTAURANT



BEST OF BOSTON  
**2006**

BEST OF BOSTON  
**2001**

BEST OF BOSTON  
**2000**



모든 테이블에 최신 바베큐그릴을 설치, 한결같은 맛을 즐기실 수 있습니다

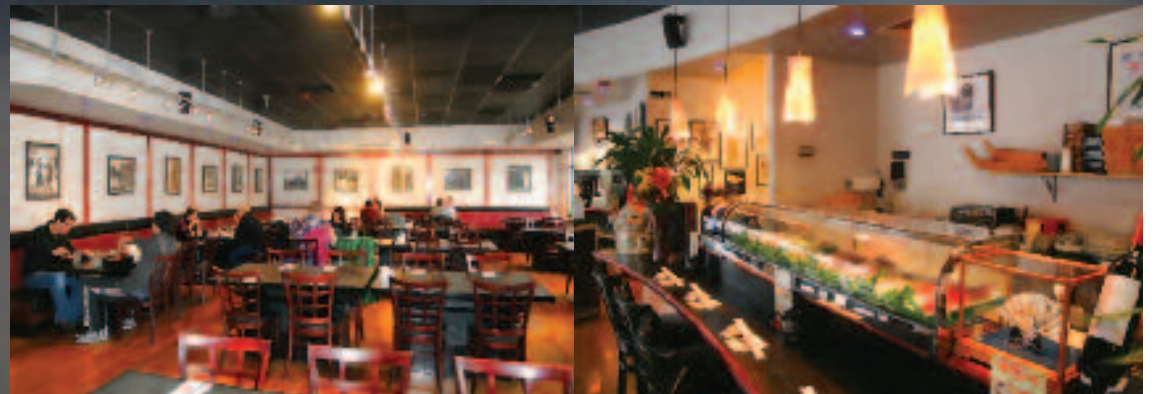

**Parking Information**

1. 주유소주차, Broadway Gas Station  
 (Mon~Sat: After 6pm), (Sun, Holiday: All Day)
2. 건물 뒤 주차장, Drive Way(Behind Building)  
 (Lunch: 4 Cars), (Dinner: 2 Cars)
3. 도로주차, Broadway Play Grong 옆  
 (2 Hours Free Parking: 8am~6pm), (After 6pm: Free)  
 (Sun: All Day Free)

\*이외에도 Free Parking 가능한 곳이 Restaurant 가까이에 여러곳이 있습니다. 전화로 문의해 주세요.

**617.576.8661**  
[www.koreanaboston.com](http://www.koreanaboston.com)

영업시간  
 일요일-목요일(11:30AM~10:30PM)  
 금요일-토요일(11:30AM~12:00AM)  
 154 Prospect St, Cambridge, MA 02139



이명원

공인회계사  
617-455-8073  
mwlee@kicpa.or.kr 또는  
tomwlee1125@gmail.com

# 비즈니스 시작하기

## EIN/Recordkeeping/Bookkeeping System/Accounting Method

이번 주부터는 세무에 대한 기본 내용을 살펴보기로 합니다.

### EIN(Employer Identification Number: 고용주 납세번호)

세무신고를 하기 위해서는 어떤 형태의 사업조직체든 납세번호(Tax identification number)가 있어야 합니다. 납세번호로는 SSN(Social Security Number)과 EIN(Employer Identification Number)이 사용됩니다. 그런데 SSN(Social Security Number)은 직원이 한 명도 없는 개인사업자(Sole Proprietorship)만 사용할 수 있습니다(물론 이경우도 EIN을 사용할 수 있음). 따라서 고용된 직원이 한 명이라도 있다면, 법인(Corporation)이나 LLC 또는 파트너십(partnership)의 형태로 사업을 시작하시는 분은 반드시 EIN(Employer Identification Number)을 사용해야 합니다.

EIN(Employer Identification Number)은 IRS가 연방세금목적으로 사업자에게 부여한 고유번호입니다. EIN(Employer Identification Number)을 받고자 하는 사업자는 Form SS-4를 작성하여 우편이나 팩스로 IRS에 제출하거나, IRS의 웹사이트 또는 전화를 통해 신청하면 됩니다.

### Recordkeeping(증빙서류보관)

증빙과 관련해 ‘증빙서류로는 어떤 것이 있나요?’ ‘몇년간 보관해야 하나요?’ 라는 질문을 종종 받습니다.

어떤 형태의 서류든 거래를 입증할 수 있는 것이면 모두 증빙서류가 될 수 있습니다. 즉, 현금등록기타이프, 영수증, 매출전표, 송장(invoice), 은행 입출금 전표, 수표발행대장, 카드사용내역서, 개인간의 계약서 등과 같이 수입과 비용, 구매와 판매, 기타 거래의 내역을 입증할 수 있는 것이면 증빙서류가 될 수 있습니다.

이러한 증빙서류는 최소한 소멸시효(statute of limitations)가 끝날 때까지 보관해야 합니다. 일반적인 경우의 소멸시효는 세금신고 기한일로부터 3년 (또는 세금납부일로부터 2년 중 늦게 도래하는 날)입니다. 즉, 증빙은 최소한 3년 이상 보관해야 한다는 의미입니다. 그런데 세금신고는 했으나 누락액이 신고한 소득액의 25%를 초과하면 소멸시효기간이 6년으로 늘어나며, 세금신고 내용에 사기(fraudulent)가 있다거나, 아예 신고를 안 한 경우 소멸시효가 종료되지 않는다는 것을 명심해야 합니다.

참고로 종업원을 고용한 경우 고용관련증빙 서류는 세금신고기한 또는 세금 납부일로부터 4년간 보관해야 하며, 부동산이나 기타 고정자산을 취득한 경우 이에 대한 증빙은 이들 자산을 처분한 날이 속하는 사업연도의 세금신고기한부터 3년(소멸시효기간)간 보관해야 합니다.

### Bookkeeping System(부기: 장부기록 방법)

부기(簿記)라는 말 들어보셨는지요? 이는 영업상의 거래를 장부에 기록하는 방식을 말하는데, 이에는 단식부기(single entry)와 복식부기(double entry)가 있습니다.

여기 일상에서 흔히 일어날 수 있는 몇 가지 거래가 있습니다.

여러분은 아래 박스의 거래를 어떻게 기록하시겠습니까?

복식부기(double entry)를 이해하고 있는 사업자가라면 큰 어려움이 없이 이를 기록할 수 있을 것입니다. 그러나 복식부기에 대한 이해 없이 현금을 중심으로 한 단식부기(single entry)에 익숙한 사업자는 고개를 가우뚱 할 것입니다.

‘단식부기’란 회계상의 거래를 가정에서 가계부 작성하듯이 특정항목(주로 현금의 증

가와 감소)만 장부에 기록하는 방식입니다.

- ① 현금을 받고 \$100짜리 상품을 팔았다.
- ② 외상으로 \$100짜리 상품을 팔았다.
- ③ 10일 후에 외상값 \$100을 받았다
- ④ 현금주고 \$70짜리 상품을 구입했다.
- ⑤ 외상으로 \$70짜리 상품을 구입했다.
- ⑥ 일주일 후에 외상값 \$70 갚았다.
- ⑦ 6월 15일날 납부기한이 7월 5일인 전기료 고지서(\$30)를 받았다.
- ⑧ 7월 5일에 전기료 \$30을 납부했다

대부분의 스톱비즈니스 사업자들이 가계부와 비슷하게 나름의 방식으로 수입과 지출을 기록하는 장부도 여기에 해당될 것입니다.

반면, ‘복식부기’란의 거래를 ‘원인’과 ‘결과’라는 관점에서 이중으로 분석하고 이를 일정한 원리나 원칙에 따라 장부에 기록하는 것을 말합니다. 이렇게 거래를 ‘원인’과 ‘결과’로 분석하여 체계적으로 장부에 기록하면 단식부기에 의한 경우보다 많은 여러가지 유용한 경제적 정보를 얻을 수 있습니다.

그럼 모든 사업자가 복식부기에 의해 장부를 기록해야 하나요? 물론 그렇지 않습니다. 단식부기에 의한 장부 가지고도 세금신고 목적용 또는 기타 내부적·외부적 목적으로 사용할 충분한 정보를 얻을 수 있다면 굳이 복잡한 복식부기를 고집할 필요는 없을 것입니다.

참고로 세법에서는 파트너십, LLC, 그리고 Corporation은 세금신고시 대차대조표를 제출하도록 하고 있습니다(일정규모이하의 소규모 사업자는 제외). 따라서 이에 해당하는 사업자는 복식부기에 의해 장부를 기록해야 합니다. 그리고 비록 이에 해당하지 않더라도 은행 등 외부에서 대차대조표와 손익계산서를 요구하는 경우에는 복식부기에 의한 장부

가 필요합니다.

### Accounting Method(회계처리방법)

Accounting Method(회계처리방법)란 수익과 비용을 언제 어떻게 장부에 기록할 것인지를 결정하는 방법입니다. 이에는 ‘현금주의(Cash method)’와 ‘발생주의(Accrual method)’가 있습니다.

위의 거래중 외상매출과 관련된 거래 ‘② \$100짜리 상품을 외상으로 팔았다’와 ‘③ 10일 후에 외상값 \$100을 받았다.’를 다시 봅시다. 여러분은 이 거래에 대해 어느 시점에 매출을 기록할 것입니까? 물건을 인도한 시점에 매출로 기록할 것인가요? 아니면 외상값을 받은 시점에 매출로 기록할 것인가요?

만약 여러분이 외상값을 받은 시점에 매출로 기록한다면, 여러분은 현금주의(Cash method)방법을 적용한 것이며, 반대로 외상으로 물건을 넘겨준 시점에 매출로 기록한다면, 여러분은 발생주의(Accrual method)방법을 적용한 것입니다.

위에서 설명한 바와 같이 ‘현금주의(cash method)’란 현금을 주고 받는 거래가 일어날 때만 비용과 수익(매출)을 인식하는 것입니다. 즉, 매출은 판매대금을 실제로 받은 시점에 인식하며, 비용은 현금을 실제로 지급한 시점에 계상한다는 것입니다. 반면, ‘발생주의(accrual method)’란 현금의 수수여부와는 상관없이 일정요건을 충족하면 수익(매출)과 비용을 계상하는 방법입니다.

여러분이 보시다시피 현금주의는 간단하고 이해하기 쉬워 대부분의 스톱비즈니스 사업자가 사용하고 있습니다. 그러나 현금주의를 사용할 경우 때론 수익과 비용을 제대로 반영하지 못할 경우가 있습니다. 이에 따라 세법에서는 일정규모 이상의 C corporation이나 특정의 파트너십은 반드시 발생주의에 의해 장부를 기록하도록 하고 있습니다.



IOPE 에어쿠션 XP 2개 구매시  
진짜 쿠션을 증정합니다.

\$90이상 구매시 or 바이오에센스 구매시  
“두피와 모발을 산뜻하게 하는”  
미장센 스타일그린 헤어팩을 증정합니다.

# H MART

Yes, We are **OPEN 365** days a year!  
**SALE WEEK JUNE 6, 2014-JUNE 12, 2014**  
**ONLY FOR HMART BURLINGTON STORE**  
 STORE HOURS: SUN.-THU. 8:00 AM - 9:00 PM | FRI.-SAT. 8:00 AM - 10:00 PM  
 All prices are based on availability. Typographical errors may be present in the prices and descriptions.  
 수량에 따라 세일이 일찍 끝나는 경우가 있습니다. 본 광고를 수정하는 과정에서 인쇄에 오류가 있을 수 있는 점 양해바랍니다.

**CUSTOMER SERVICE**  
 For coupons, Events & Exclusive Deals.  
 Subscribe at [www.hmart.com](http://www.hmart.com)  
 Toll Free No. 877.427.7386  
 Customer\_care@hmart.com

하마트와 함께하는 행복한 여름 피크닉 세일전

## PICNIC IN THE NICK OF TIME SALE

Ready. Set. go take the family on a picnic! Whether it's beach or park, your day starts with savings at Hmart.

yummy! yummy!

A KOREAN TRADITION MADE IN AMERICA. SINCE 1982.

금토/일만 세일 가격적용  
Fri/Sat/Sun Limited Time Offer

샴페인 망고 box  
**CHAMPAGNE MANGO**  
\$12.88

금토/일만 세일 가격적용  
Fri/Sat/Sun Limited Time Offer

성인병 예방에 좋은  
**FUJI APPLE 후지사과**  
lb. \$1.48

몸에 좋은 매실음료  
보해 매원프라임  
**BOHAE MAEWON PRIME PLUM EXTRACT**  
16.9fl.oz. x 2btl/box  
\$16.99

해오름 누구나 초밥박사  
**HAIOREUM SEASONED FRIED BEAN CURD W/ FLAKE & SAUCE**  
12.6oz. \$2.99

2.82oz. 해태 맛동산  
**HAITAI MATDONGSAN SNACK**  
3 \$1.99 ea./for

GET YOUR **FREE** WORLD CUP T-SHIRT

하마트와 함께 태극전사를 응원하자!

JUNE 13 - 15, 2014 at YOUR LOCAL HMART (Limited Quantity, First Come, First Serve)  
 선착순 증정 - 수량이 한정되어 있습니다.  
 Hmart celebrates the 2014 Brazil World Cup by giving away T-Shirts. Choose from 2 different designs. FREE for Smart Card customers with over \$50 purchase. (Max. 2 T-shirts per household with over \$100 purchase.)  
 2014년 브라질 월드컵도 하마트와 함께 한국 축구 대표팀의 승리를 기원하세요! \$50이상 구매하시는 스마트 카드 고객님에 한해 선착순으로 월드컵 응원 티셔츠를 무료로 드립니다. (\$100 이상 구매시 한가정당 티셔츠 최대 2개 한정)

**Organic 100% DELICIOUS**

하마트 유기농 제품으로 더 건강하세요.

USDA ORGANIC

STONYFIELD Organic Milk 스토니필드 유기농 우유 \$3.49  
 All varieties/64fl.oz.

<p>금토/일만 세일 가격적용 Fri/Sat/Sun Limited Time Offer</p> <p>위를 특출하게 하고 혈액순환에 도움을 주는 <b>Koimo Sweet Potato 코이모 고구마</b> lb. \$1.48</p>	<p>금토/일만 세일 가격적용 Fri/Sat/Sun Limited Time Offer</p> <p>살균효과는 물론 신축성을 높이고 소화력을 돕는 <b>Ginger 생강</b> lb. \$1.68</p>	<p>금토/일만 세일 가격적용 Fri/Sat/Sun Limited Time Offer</p> <p>칼슘과 비타민이 풍부하고 향균, 해독작용이 뛰어난 <b>Scallion 파</b> bun./for \$3</p>	<p>금토/일만 세일 가격적용 Fri/Sat/Sun Limited Time Offer</p> <p>필수아미노산이 풍부한 <b>Beef Tenderloin (Whole Piece) 소안심</b> lb. \$6.99</p>
<p>금토/일만 세일 가격적용 Fri/Sat/Sun Limited Time Offer</p> <p>단백질이 풍부한 보양음식! <b>Sliced Beef Short Plate 삼겹양지 슬라이스</b> lb. \$6.99</p>	<p>금토/일만 세일 가격적용 Fri/Sat/Sun Limited Time Offer</p> <p>필수아미노산이 풍부해 성장기 어린이에게 좋은 <b>Chicken Quarter Leg 닭 1/4마리</b> \$0.99</p>	<p>금토/일만 세일 가격적용 Fri/Sat/Sun Limited Time Offer</p> <p>칼슘과 비타민이 풍부하고 향균, 해독작용이 뛰어난 <b>Marinated Sliced Beef Rib Eye for Bulgogi 양념 소불고기</b> lb. \$5.99</p>	<p>금토/일만 세일 가격적용 Fri/Sat/Sun Limited Time Offer</p> <p>Live Lobster 살아있는 랍스터 <b>Live Lobster 살아있는 랍스터</b> lb. \$6.99</p>
<p>금토/일만 세일 가격적용 Fri/Sat/Sun Limited Time Offer</p> <p>통통배 다시멸치 <b>TONGTONGBAY Dried Dash Anchovy 통통배 다시멸치</b> 16oz./pkg. \$9.99</p>	<p>금토/일만 세일 가격적용 Fri/Sat/Sun Limited Time Offer</p> <p>통통배 쫄쫄깃 바지락살 <b>TONGTONGBAY Short Neck Clam Meat 통통배 쫄쫄깃 바지락살</b> 1 lb./pkg. \$2.99</p>	<p>금토/일만 세일 가격적용 Fri/Sat/Sun Limited Time Offer</p> <p>반칸홍합 <b>SANFORD Half-Shell Mussels 반칸홍합</b> 2 lbs./pkg. \$7.99</p>	<p>금토/일만 세일 가격적용 Fri/Sat/Sun Limited Time Offer</p> <p>경기미에는 자연이 있습니다 <b>Kyong Gi Rice 경기미</b> 15 lbs. \$11.99</p>
<p>광천농협 녹차김 선물세트 <b>GWANGCHUN NONGHYUP Roasted Seaweed Green Tea Laver</b> 7.04oz. x 10ea./box \$9.99</p>	<p>동원김치 <b>DONGWON Light Standard Canned Tuna 동원 라이트 스탠다드 참치</b> 5.29oz. x 4cans/pkg. \$6.99</p>	<p>펄귄공 <b>PENGUIN Canned Mackerel Pike 펄귄 공치캔</b> 14.1oz. \$1.99</p>	<p>Enjoy a delicious nougat ice bar! <b>HAITAI Nougat Ice Bar 해태 누가바</b> 2.36fl.oz. x 8bars/pkg. \$3.99</p>
<p>DHA가 함유되어 아이들에게 더욱 좋은 <b>EPOCA Yo Cool 에포카 요쿨</b> All Flavors 7fl.oz. x 4ea./pkg. \$2.99</p>	<p>2X More Absorbent! <b>BOUNTY Paper Towel 바운티 페이퍼타월</b> 12 rolls/pkg. \$13.99</p>	<p>더운 여름 차가운 냉면을 더 시원하게~ <b>Stainless Bowl 스테인리스 냉면기</b> ea. \$3.99</p>	<p>HELLO HOME 2 Handle Wok Pan 헬로홈 투핸들 워팬 <b>HELLO HOME 2 Handle Wok Pan</b> ea. \$13.99</p>
			<p>HANARO Gas Burner 하나로 고효력 휴대용 가스버너 <b>HANARO Gas Burner 하나로 고효력 휴대용 가스버너</b> ea. \$15.99</p>

OHSUNG NEW FLAVOR ALERT!

**YES! CHIPS!** 에스칩스

매콤한 옥수수맛  
**SPICY ROASTED CORN**

NEW FEEL THE HEAT!  
매운 맛 좀 보세요!

**CoCoYa coconut juice**

Refresh the mind, body, and soul naturally.  
 무더운 여름, 맑은태양에 마음까지 시원하게 해주는 자연 그대로의 음료. 코코야 코코넛 주스.

COCOYA Coconut Juice 17.58 fl.oz. \$0.79  
 COCOYA Coconut Juice 11.15 fl.oz. \$0.59

**WE'RE NEVER CLOSED**  
 Store hours vary between locations. Please call the one nearest you for exact times.  
**하마트는 1년 365일 항상 오픈합니다.**



**I-93 NORTH:** Exit 37B (into I-95 S/MA-128 S) toward Waltham, Exit 32B-32A toward Burlington, follow signs for Middlesex Turnpike/Arlington, turn left (at the light) and turn left when you see the Hmart sign (near Market Basket).

**I-3 SOUTH:** Exit 25A (into I-95 S/MA-128 S) and follow signs for Middlesex Turnpike (South), turn left (at the light) and turn left when you see the Hmart sign (near Market Basket).  
 43 Middlesex Turnpike, Burlington, MA 01803

**AND THAT'S WHAT YOU GET WITH THE BUYING POWER OF 45 STORES.**

하마트는 최고의 신선함과 뛰어난 품질, 합리적인 가격으로 고객님의 만족을 위해 노력하고 있습니다. 미전역 45개 매장을 통합관리하는 구매력으로 온가족의 건강을 지키는 최상의 식품을 공급하겠습니다.

Our mission is to offer the freshest products. If that means we have to get our fish from the Fulton Fish Market, we do it. If it means we have to negotiate directly with farmers, it's done. If it means we have to go out of our way, and bend over backwards for the best price, it's not a problem. So when the time comes to make that "magical" meal... Hmart think your ingredients had better be, better than the best.

Find us on: **facebook**

하마트 페이스북에 놀러오세요!  
[www.facebook.com/hmartofficial](http://www.facebook.com/hmartofficial)  
 Scan our QR-code with your smart phone for more information.



**이명덕, Ph.D., Financial Planner & Registered Investment Adviser (RIA)**  
 Copyrighted, 영민엄마와 함께하는 재정계획세  
 rights reserved  
 www.billionsfinance.com  
 248-974-4212

영민 엄마와 함께하는 재정계획 (234)

"뮤추얼 펀드"를 알고 싶다

개별적인 회사 주식 투자로 쓴맛을 경험한 투자자는 뮤추얼 펀드에 투자합니다. 주식 전문가를 고용해서 투자한다는 이성적인 생각입니다. 뮤추얼 펀드의 많은 자산과 정보 그리고 투자 경험도 이용한다는 생각입니다. 그러나 일반 투자자는 뮤추얼 펀드가 가지고 있는 자세한 내막을 알지 못합니다.

뮤추얼 펀드를 선택할 때 과거 수익률을 일반 투자자는 가장 중요한 조건으로 생각합니다. 그러나 과거 수익률은 미래에도 계속된다는 보장이 없습니다. 과거 수익률을 반복하기 어려운 이유가 무엇인지 함께 알아봅시다.

투자자는 현재 눈에 보이는 뮤추얼 펀드가 전부라고 생각합니다. 그러나 뮤추얼 펀드는 주식시장에 나오기 전 사라지는 펀드와 주식시장에 존재하다 사라지는 펀드가 무수히 많다는 사실을 알아야 합니다.

뮤추얼 펀드를 평가하는 모닝스타

(Morningstar) 회사 보고에 의하면 2004년에 존재했던 뮤추얼 펀드의 40%가 10년 후 2013말에 사라졌다는 보고입니다. 이보다 더 놀라운 사실은 별 다섯 개(펀드 최고의 수익률)를 받았던 뮤추얼 펀드의 20%가 10년 후 주식시장에서 존재하지 않는다는 것입니다.

뱅크드 회사의 설립자인 존 보글에 의하면 2001년부터 2012년까지 매년 약 7%의 뮤추얼 펀드가 사라졌다고 합니다. 자세한 내용을 소개합니다.

하나, 2003년에 870개의 뮤추얼 펀드가 다른 뮤추얼 펀드와 합병을 했고 464개의 펀드는 주식시장에서 사라졌습니다. 둘, 2002년에는 839개의 펀드가 합병되었고 555개 펀드가 사라졌습니다. 셋, 2001년에는 956개의 펀드가 합병했고 433개의 펀드가 없어졌습니다. 사라진 펀드가 모두 1,389개나 됩니다.

매년 이렇게 사라지는 펀드가 무

수히 많다는 사실이 놀랍습니다. 3년 동안 사라진 뮤추얼 펀드 총 숫자가 4,117입니다. 2012년 말에 투자할 수 있는 뮤추얼 펀드 7,596이라는 것을 고려하면 놀라운 결과라 말할 수 있습니다.

뮤추얼 펀드가 주식시장에서 사라지는 가장 큰 이유는 당연히 저조한 수익률 때문입니다. 뱅가드 회사에서 1997년부터 2011년까지 연구 결과 (Research Dept)를 참조하면 15년 동안 계속 존재한 뮤추얼 펀드는 단지 54%였다고 합니다. 나머지 펀드 (2,364)는 다른 펀드와 합병되거나 사라진 것입니다.

뱅크드 회사는 합병된 펀드를 다시 추적해 보았습니다. 펀드가 합병된 이후 수익률이 73% 저조했으면 합병되기 전과 후를 따져 보았을 때 수익률에서 87%나 저조했습니다. 합병된 펀드가 다시 살아날 확률이 매우 낮음을 보여줍니다.

이러한 현상은 주식 펀드에만 적

용된 것이 아닙니다. 채권에 투자하는 뮤추얼 펀드는 결과가 더욱 심각합니다. 채권 뮤추얼 펀드가 합병된 후 실패하는 확률은 정부 채권 투자는 89%, 회사 채권은 89%, 그리고 정크채권은 100%나 됩니다. 저조한 수익률로 합병된 채권 뮤추얼 펀드가 다시 살아날 확률은 거의 없다는 결론입니다.

인덱스 펀드(S&P 500 Index)는 500개 회사로 구성되어 있습니다. 500회사의 주식이 오르고 내림에 따라 주식시장의 지수를 발표합니다. 뮤추얼 펀드를 운용하는 펀드 매니저는 인덱스 펀드와 경쟁합니다. 펀드 매니저는 인덱스 펀드보다 높은 수익률을 만들기 위해서 노력합니다. 그래야 투자자가 투자하기 때문입니다.

펀드 매니저는 주식시장의 평균 수익률보다 더 높게 하려면 더 많은 투자 위험을 선택할 수밖에 없습니다. 펀드 매니저가 넘어야 할 또 다른

이유는 뮤추얼 펀드가 부과하는 경비입니다.

주식 펀드의 경비는 평균 약 1.3%를 부과합니다. 인덱스 펀드의 경비는 약 0.3%입니다. 인덱스 펀드는 펀드를 운용하는 펀드 매니저와 스탠프가 필요하지 않기 때문입니다. 펀드 매니저의 수익률이 인덱스 펀드보다 최소 1% 이상이 되어야 하는 부담을 가지고 있습니다.

뮤추얼 펀드 매니저는 펀드 매니저들끼리 서로 경쟁을 해야 합니다. 학력, 정보, 경험, 등이 서로 비슷합니다. 비슷한 펀드 매니저들이 경쟁하므로 한 펀드 매니저가 높은 수익률을 계속 유지할 수가 없습니다.

일반 투자자는 물론 재정설계사 역시 앞으로 유망한 뮤추얼 펀드를 선택한다는 것이 매우 어렵다는 사실을 알아야 합니다. 인덱스 펀드나 ETF에 투자하시기를 추천합니다.

bostonhanjin.com

여러분 가까이 있습니다!

**한진**

175 Harvard Ave. Allston, MA 02134  
 T: 617.782.2424 F: 617.782.2421

귀국이사 / 로컬이사 / 파워딩 / 택배 서비스

여권사진 / 이벤트 사진 / 영상 촬영 및 편집  
 그래픽디자인 서비스 / 디지털 포토 & 포토샵 튜터링

결혼식비디오예약중  
**Nabis Studio**

CJ

**대한통운 보스톤 지사**  
<http://www.keboston.com>

대한통운 과 CJ 아시아 최고의 물류시장 오픈 !!  
 뉴잉글랜드의 모든 이사를 맡겨 주십시오.

**귀국이사 · 로컬이사 · 타주이사**  
**한국 및 타주 자동차 운반**

고국의 전지역 일주일 도착을 보장하는 **항공택배**

24시간 이사상담

**978-461-2424 / 1-888-239-9377**  
 e-mail 상담 : [huny@keusa.com](mailto:huny@keusa.com)

51 Knox Trail, Acton, MA 01720



맛있을 수 있는 한국의 맛을 압구정에서 느껴보세요

# 압구정

압구정이 **갈비**와 **냉면** 전문점으로  
다시 태어났습니다



1114 Beacon St, Newton, MA  
예약문의 / 617-527-7888

단체석 노래방 시설 완비/뉴튼 센터에서 차로 3분 거리

<보스톤 처음으로 **즉석**에서 직접 뽑는 냉면을 맛보세요>

## 안심하고 정착할 수 있는 모기지를 위해

PNC Mortgage | 성취하는 당신을 위해

더 좋은 조건에 고품질 모기지. 믿고 맡길 수 있는 대출 전문가들.  
지금, 갈수록 상승하는 집값과 더불어 늘어나는 주택에 투자하려는 PNC 모기지가  
일깨워줍니다. 현재의 높은 이자율을 해결하기 위해 모기지 이자율에 대한 결정에 안심하고  
이동하는 수 있습니다. 이러한 상태에 곧바로 대처 가능합니다. PNC 모기지 대출  
신청자에게 상담과 적절한 대출 솔루션을 찾아보십시오.



**Kimberly Moon**  
Mortgage Loan Officer  
NMLS# 838021

857-204-0174  
One Wall Street  
Burlington, MA 01803  
kimberly.moon@pncmortgage.com

## 남성 성기능 강화제

- 종류 많이 있음.
- 좋은 재료로 부작용 없음.



**소매 · 도매 하실 분 찾습니다**

**Tel. 347-256-5303**

## 헤어 앤드 그레이스 살롱

Grand Opening!  
처음 고객님 20% 할인

헤어컷  
컬러, 하이라이트, 코팅  
트리트먼트  
Up-Do  
메이컵  
매니-페디큐어  
확성

웨딩헤어+메이컵  
일요일도  
예약받습니다



예약문의 **508-879-7777**

Natic Mall에서  
3분 거리

914 Concord St.  
Framingham, MA 01701

정준기 원장 교육 컬럼

# 스탠포드 대학교 와 MIT

정준기 원장 (보스톤 교육원)

Tel: 339-234-5255 / 5256 / 5257

Fax: 339-234-5258

Email: bostoneducation@hotmail.com

Web: bostonedu.org



## 스탠포드 대학교(Stanford University)

많은 미국인 뿐만 아니라 교육 컨설턴트들이 스탠포드를 미국의 모델 학교라고들 한다. 여러가지 이유가 있지만 가장 대표적인 점은 이론과 실용을 병행하게 하는 아카데미 프로그램과 우수한 스포츠 프로그램의 균형을 말한다. 아카데미 분야에서는 각 분야별 최고의 재능을 가진 학생들을 뽑아 미래 리더로서의 자질을 갖추도록 지도하고 다양한 아카데미 분야에서 리서치 기회를 제공해 주고 있다. 또한 많은 학생들이 졸업후에 대학원 진학이나 직장을 잡는데도 유리하다고 생각하고 있기 때문이다(실제로 진학 및 취업률이 매우 높은 학교이다).

지난 10년간 매년 지원자 수를 보면 단 한 차례도 전년도에 비해 지원자 수가 감소하지 않았다. 오히려 매년 약 2,000-5,000명 사이의 지원자 수가 증가하였다. 올해의 경우 총 42,167명이 지원하여 2,138명이 입학허가 되었다. 이

는 지난 2005년도에 비해 약 22,000명이나 증가한 수치이고, 올해는 스탠포드 역사상 가장 많은 학생들이 지원한 해였다. 조기지원의 경우는 6,948명이 지원하여 748명, 정규 지원에는 35,219명이 지원하여 1,391명이 입학허가 되었다. 올해 대기자 명단은 958명이다.

미국 대학중 하버드 다음으로 낮은 입학률을 보인 대학이다. 최근 몇년간 많은 학생들이 합격한 후에 최종 등록한 대학으로 대기자 명단까지 가는 경우가 거의 없을 정도로 대다수의 합격생들이 최종 등록하는 대학이다. 스탠포드는 창의력, 리더십, 재능, 학업 성취도, 그리고 열정을 입학에 가장 중요한 요소로 간주하는 대학이다. 최근 몇년간 하버드보다 입학이 까다로운 대학으로 사전에 일찍부터 대학 진학을 준비하지 않는다면 입학이 매우 어려운 대학이다.

스탠포드는 우수한 재정과 동문들의 전폭적인 지원으로 많은 리서치, 인턴십, 아카데미 분야에 투자를 확대하면서 날이 발전하고

있는 미국 최고 대학중 하나이다.

## MIT(Massachusetts Institute of Technology)

MIT에 올해 지원한 학생수는 지난해 비해 약간 적었지만 조기 지원자들의 수는 지난 10년간 꾸준히 상승했다. 올해 총 18,357명이 지원하여 1,419명이 입학허가 되었고 이중 6,820명이 조기지원하면 612명, 11,537명이 정시에 지원하여 807명이 입학허가 되었다. 매년 예상 신입생 수는 조금씩 차이가 있지만 올해의 경우는 1050명의 신입생들을 예상하고 있다. 지난해 비해 전체 학생수를 적게 뽑은 이유는 학교 기숙사중의 하나인 Bexley Hall을 재건축하기 위해 문을 닫아 부득이 신입생 수를 축소하게 되었다. Bexley Hall은 약 116명의 학생을 수용할 수 있는 기숙사로 이만큼의 학생수를 감축한 입학 정책이 반영되었다.

MIT입학 담당자에 의하면 올해의 경우는 너무도 우수한 지원자들과 국제 대회 입상자

들이 넘쳐 입학 결정이 매우 까다로운 해였다고 한다. 많은 지원자들중 국제 대회 입상이 MIT 입학에 유리하게 작용하는 것으로 생각하여 지원자들이 몰린 것도 있지만, MIT가 공대, 순수 과학, 인문학, 경영학등 다양한 분야의 아카데미 프로그램을 발전시켜 그 분야에 관심 있는 학생들의 지원자가 많이 몰리고 있다는 증거이기도 하다.

매년 특별 재능을 가진 학생들의 지원이 증가하면서 학생들이 섬머 기간동안 어떤 경험과 자신의 인생 목표들을 찾고 발견하길 많은 대학들이 기대 한다. 전공은 선택해서 지원하는 것이 유리하고 아카데미와 교외 활동은 균형 잡힌 활동이 유리하다.

MIT는 특정 분야에 깊이가 있고 학교 성적이 아이비리그와 달리 상위 5%안에 들어야 입학에 유리한 고지를 차지 할 수 있다. 지금부터 체계적으로 준비하면 충분히 좋은 결과를 만들수 있을 것이다.

Year	Overall			Early Action			Regular Decision		
	Admit	Applied	Rate	Admit	Applied	Rate	Admit	Applied	Rate
2005	2428	20185	12.01	867	4644	18.67	1559	15551	10.03
2006	2444	22333	10.94	853	4503	18.94	1591	17830	8.92
2007	2464	23958	10.28	750	4844	16.15	1714	19314	8.87
2008	2400	25286	9.49	738	4551	16.22	1682	20142	8.25
2009	2385	30428	7.84	689	5363	12.85	1696	25065	6.77
2010	2300	32022	7.18	753	5566	13.53	1547	25456	5.83
2011	2427	34346	7.07	754	5829	12.72	1673	28419	5.88
2012	2427	38631	6.63	755	5880	12.84	1672	30751	5.44
2013	2210	38828	5.88	725	8103	11.88	1485	32728	4.54
2014	2138	42187	5.07	748	8948	10.77	1391	35219	3.95

Year	Overall			Early Action			Regular Decision		
	Admit	Applied	Rate	Admit	Applied	Rate	Admit	Applied	Rate
2005	1494	10440	14.31	380	2798	13.95	1104	7844	14.44
2006	1513	11389	13.31	377	3091	12.20	1136	8278	13.72
2007	1553	12445	12.48	380	3483	11.17	1183	8852	12.99
2008	1564	13386	11.68	522	3828	13.29	1032	9468	10.80
2009	1597	15661	10.20	540	5019	10.76	1057	10642	9.93
2010	1611	18632	8.60	580	5684	10.38	1021	10848	9.33
2011	1715	17909	9.58	772	6405	12.05	943	11504	8.20
2012	1620	18109	8.95	680	6008	11.32	940	12101	7.77
2013	1548	18989	8.15	650	6541	9.94	898	12448	7.21
2014	1418	18357	7.7	612	8820	6.94	807	11537	6.99



## 한의원 선유당

**진료 과목**

- 통증치료 알러지
- 불임 갱년기 여성질환
- 여드름 한방피부미용(주름개선 안면침)
- 소아진료 성장침 비염 아토피
- 교통사고 유학생 여행자보험 적용가능



[www.sunudang.com](http://www.sunudang.com)

**1208 VFW Parkway #201  
Boston MA 02132  
617.327.1812**

Dedicated to Your Health

# Icon Dental

## 아이콘덴탈

Ultimate Smile

Quality Dental Care

렉싱턴과 콩코드에 편리하게 위치한 아이콘 덴탈은 여러분과 가족 모두에게 적합한 맞춤형 치료 계획을 통해 미용치과, 성인 및 소아 치열교정 및 최신 임플란트 시술에 이르기까지 모든 분야의 치과 진료를 제공하고 있습니다. 최신 기자재와 진료기술 그리고 편안하며 현대적인 진료실에서 친절한 스태프와 함께 양질의 치과 진료를 제공하기 위해 최선의 노력을 다하고 있습니다.

**대표원장 치의학박사 안형준**

57 Bedford St. Suite 220, Lexington MA 02420  
**전화 781-861-8978**

97 Lowell Rd. Suite A8, Concord MA 01742  
**전화 978-369-0254**

이메일 [info@icondentalexington.com](mailto:info@icondentalexington.com)  
[www.icondentalexington.com](http://www.icondentalexington.com)

**Dr. 차 영 주**  
치과 일반의

**Dr. James Kim**  
치과 일반의

**Dr. Larisa Turkenich**  
치과 일반의

**Dr. Charles Braga**  
임플란트 및 잇몸 수술 전문의

**Dr. 오 동 현**  
교정 전문의

# 앤젤라 엄



앤젤라 엄 (Angela Suh Um)

보스턴 아카데미 컨설팅 그룹(Boston Academic Consulting Group) 대표

앤젤라 엄은 매사추세츠주 케임브리지에 본사가 있는 보스턴 아카데미 컨설팅 그룹(Boston Academic Consulting Group, Inc.)의 수석 컨설턴트이다. 앤젤라 엄은 하버드 졸업생으로 하버드 케네디스쿨에서 석사학위를 취득하였다. 하버드와 M.I.T.에서 입학사정관(Admissions Officer)으로 오래 활동하였다.

상세 정보 @ www.BostonAcademic.com, (617) 497-7700

No portion of this article shall be published, re-produced, or otherwise used in any form without the express written consent of the author.

# 최고 명문 대학 입학 전략

## “올해의 대학 신입생 현황: 다트머스과 코넬”

전 몇 차례의 칼럼을 통해 10개 “아이비 플러스” 대학들(아이비리그 8대학 + 스탠포드, MIT)의 최근 입학 경향을 살펴 보고 있다. 지금까지 올해 경쟁이 가장 치열했던 상위 8개 대학을 검토해 보았고, 이 시리즈의 마지막이 될 이번 칼럼에서는 나머지 2개 대학, 즉 다트머스와 코넬을 다루어 보겠다.

**다트머스:** 올해 다트머스에 지원한 12학년 학생들은 좋은 선택을 했다고 볼 수 있다. 다트머스는 올해 아이비리그 대학 중 지원자 수가 크게 감소한 유일한 대학이기 때문이다. 작년엔 22,415명이 다트머스에 지원한 데 비해 올해는 19,296명으로 작년보다 지원자 수가 3,000명 이상 감소하였다. 따라서 합격률이 11.5%로 올랐으며 물론 이것이 뚝기 쉬운 경쟁률은 아니지만 작년의 10%에 비해서는 나아졌다고 할 수 있다. CNN이 선정한 미국에서 가장 살기 좋은 10개 도시 중 하나인 뉴햄프셔 주 하노버에 위치한 다트머스는 총 학부생 수가 4,400명 정도로 아이비리그 대학 중 가장 작은 편에 속한다. 그러나 대도시에서 멀리 떨어져 있어 뉴욕이나 로스 앤젤레스 등 대도시 생활에 익숙한 학생들이 지원을 기피하는 경향이 있다. 그럼에도 불구하고 지난 10년간 다트머스 지원자 수는 꾸준히 증가하였고 올해 10년만에 처음으로 지원자 수가 감소한 것이다.

다트머스는 올해 신입생 정원의 40%를 Early Decision을 통해 확보하였는데, Early Decision을 통해 합격하면 반드시 이 대학에 입학해야 한다. 다트머스는 조기지원시 탈락율이 높기 때문에 다트머스에 조기지원하려면 합격가능성에 대해 신중히 고려해야 한다. 올해는 지원자 수가 줄었음에도 불구하고 yield (합격자 중 다트머스에 입학하기로 결정한 학생들의 비율) 가 54.5%로 이전 어느 때보다도 높았다. 올해 다트머스의 신입생 수가 예상보다 많아졌기 때문에 7년만에 처음으로 웨이트리스트에서 합격하는 학생이 없을 뿐 아니라 전입생들도 몇 명 받지 못하게 되었다.

**코넬:** 아이비리그 대학 중 가장 규모가 큰 대학으로 12,000명이 넘는 수의 학생들이 코넬 캠퍼스에 거주하고 있다. 올해 코넬에는 43,041명의 지원자가 몰려 사상 최다의 지원자수를 기록하였으며 그중 6,014 명만이 합격통지를 받아 합격률이 14%에 불과하였다 (작년 합격률은 15.2%이었다). 코넬의 웨이트리스트에는 3,133명이 올라 있으나 그중에서 합격될 가능성은 매우 적은 것으로 판단된다. 최근 몇 년 사이에 웨이트리스트에서 합격된 학생은 한 사람도 없었다. 코넬에 지원서를 낼 때에 지원자들은 몇 개의 단과대학 중 하나를 선택해야 한다. 7개의 학부 과정 중에서 문과대학(College of Arts & Sciences)과 공과

대학이 올해 가장 큰 지원자 증가세를 보였다. 다트머스대학과 마찬가지로 코넬도 뉴욕주의 소도시인 이타카(Ithaca)에 위치하여 있으나, 구성원의 출신이 매우 다양하며 아시아계 학생의 수가 가장 많은 아이비리그 대학이다. 코넬이 아이비리그의 다른 대학에 비해 합격률이 높은 이유는 학부생 규모가 상대적으로 크기 때문이다.

지금까지 대충 살펴본 올해의 결과만 보더라도 미국의 명문대학 입학 경쟁이 갈수록 더욱 치열해지고 있음을 알 수 있다. 10개의 아이비 플러스 대학들은 공통점도 많지만 동시에 나름대로의 독특한 입학사정 정책을 시행하고 있다. 특히 증가하는 지원자에 발맞추어 입학정책이 매우 유동적으로 해마다 달라지고 있다. 변화에 맞춰 올바른 결정을 해야 하는 학생이나 학부모 입장에서 매우 혼란스럽게 느껴질 수도 있다. 그렇지만 자기가 지원하려는 대학과 관련된 최신의 정보를 업데이트하는 것이 매우 중요하다. 더욱 중요한 것은 목표로 하는 대학에 합격할 가능성을 극대화하기 위해서는 올바른 정보에 기초하여 각 개인에게 적합한 입학 전략을 수립하는 일이다.

입학사정관 시절, 회의실에서 밤낮 없이 모여 누구를 입학시킬 것인지, 또한 누구를 탈락시킬 것인지 논의하며 보낸 시간들을 통해 배운 것은 역시 프레젠테이션이 전부라는 사실이다. 지원서

에 시간을 들여 효과적으로 스스로를 돋보이게 하는 것이 중요하다. 결국에는 무엇을 이루었느냐보다도 그것을 어떻게 전달했느냐가 당락에 결정적인 역할을 할 때가 많기 때문이다. 지원서에 주어진 제한된 공간 안에서 스스로의 독특한 강점과 성취결과들을 설득력있게 전달하지 못한다면 입학사정관들의 눈에 띄일 수 없고 따라서 입학허가를 얻지 못하게 되는 것이다. 입학사정관으로서 많은 면에 뛰어나고 열심히 아시아계 학생들이 지원서를 통해 스스로를 효율적으로 마케팅하지 못하는 것을 볼 때 필자는 안타깝고 아쉬운 마음을 금치 못했다. 천편일률적이고 지루한 에세이 주제에다가 분명한 초점이 없는 이력서는 입학사정관들에게 일관성 있게 추구하는 관심사 없이 이것저것 해보는 전형적인 아시아계 학생이라는 인상을 줄 수 밖에 없었다. 입학 전략이 전무한 수많은 아시아계 학생들의 지원서를 검토하면서 필자는 너무나 안타까웠다. 이들이 지원서 자체의 중요성을 이해하지 못할 뿐 아니라 전반적인 전략을 수립하는 것이 스스로를 입학사정관들이 매력을 느끼는 지원자로 포장하는데 얼마나 중요한 것인지 이해하지 못하고 있다는 사실을 느꼈기 때문이다.

Avoid the Summer Slide by enrolling at JEI.

# Summer 2014

**Avoid Summer Learning Loss**  
 JEI Programs are aligned with **Common Core State Standards** to give students the advantage they need. Children can customize their summer classes by selecting subjects they need the most help in.

- JEI Math
- JEI English
- JEI Reading & Writing
- JEI Problem Solving Math
- JEI Korean / 재능한글

**재능교육 JEI Learning Centers**

FREE Enrollment from June 1-30

T. 781-365-0075    11 Adams St, Burlington MA 01803    www.jeikids.com

"따뜻한 봄날의 시작을 헤어스타일 영이 책임지겠습니다"

남자 컷 25불 / 여자 컷 30불 / 파마 70불 부터  
 디지털 130불 부터 / 케라틴 매직 220불 부터 시작 합니다.

경혁 압구정 김영남 미용실, 롯데호텔 마리 미용실, 송내 부천 박준 오픈 스탬  
 뉴욕 Fox 헤어 스튜디오, SALON LOFTS sunny 운명

# 617.947.6840

25 church st, watertown MA

미국 유학 성공 가이드



**오승준 (Albert Oh)**  
SD Academy 원장  
SDAcademyOnline.com  
617-505-1852, 510-387-0735  
info@SDAcademyOnline.com

정확히 14년 전, LA 시립대 출신 Elle Woods(엘 우즈)는 하버드 법학 대학원에 지원서 대신 비키니를 입은 자신의 모습이 담긴 비디오 형식의 자기 소개서를 보낸다. 2001년에 상영된 영화 'Legally Blonde(금발이 너 무해)' 속 주인공의 이야기다. 물론 코미디 영화의 내용이지만 하버드 법대 입학 사정관들이 LSAT(법학 대학원 입학 시험) 점수 179점에다가 완벽한 내신 점수, 화려한 과외 활동 경력을 갖춘 주인공 엘의 소개 비디오를 보며 고민하는 장면이 나온다. 결국 입학 사정관들 중 한 명의 젊은 입학 사정관이 하버드는 언제나 Diversity(다양성)를 추구하지 않느냐는 주장을 한다. 이 주장에 다른 입학 사정관들이 수긍하면서 짧은 토론 끝에 엘 우즈의 하버드 법대 합격이 결정된다.

영화는 코미디 장르로 제작되었기 때문에

물론 과장된 이미지가 많이 나온다. 예를 들어, 모두 남자인 입학 사정관들이 나비 넥타이를 하고 어두운 검색 정장에 니트 조끼까지 차려입은 정형화된 이미지라던가, 미팅을 하고 있는 마호가니(mahogany) 테이블 위에는 하버드 법전이 몇 개씩 올려져 있는 식이다. 하지만, 평소라면 절대 어떤 식으로 진행되는지 알 수조차 없는 입학 사정관 시스템의 일면을 어느 정도 엿볼 수 있었다.

작년에 교육계, 특히 실제 입학 사정관들 사이에서 이슈가 되었던 영화 'Admission(어드미션)'에서도 비슷한 이야기가 나온다. 주인공인 Portia Nathan(포샤 네이션)은 프린스턴 대학교의 입학 사정관이다. 영화에서 소개된 포샤의 주 업무는 근교 고등학교들을 돌며 입학 설명회를 열고, 수천 장의 지원서 속에서 학생들을 속속들이 파악해서 합격과 불합격을 결정하는 것. 개인적으로 포샤가 학생들의 입학 원서를 읽는 장면이 인상 깊게 다가왔다. 원서에 포함된 내신 성적표나 가족 사항, 과외 활동 등을 읽을 때 학생들이 직접 인터뷰를 하듯이 자기 소개를 하기 때문이다. 예를 들어, (영화 속) 현실에서 포샤가 쿠바 출신의 체조 선수가 쓴 에세이를 읽는 동안 포샤의 책상 위에 체조 운동복을 입은 흑인 소녀가 등장해 허리를 180도로 꺾으며 아버지에 대한 이

스크린 속의 입학 사정관

야기를 하는 장면이 보여지는 식이다.

영화의 클라이맥스는 포샤 네이션이 입학 사정관 동료들 앞에서 평소라면 절대 프린스턴 대학교에 합격하지 못할 내신 점수를 갖고 있는 지원자를 합격시켜야 하는 이유에 대한 열변을 토하는 장면이다. 그녀의 주장은 기록만으로는 학생을 평가할 수 없고, 이 학생이 프린스턴에 와서 성공할 무한한 가능성에 대한 확신이 있기 때문에, 프린스턴이 이 학생에게 그 정도의 기회를 베풀 책임이 있다는 것이었다. 1970년대에 프린스턴 입학 사정관이었고 현재 Consortium on Financing Higher Education(명문 사립 대학들의 장학재단)에서 임원을 맡고 있는 Theodore Bracken은 이 장면이 어느 정도 현실성이 있다고 코멘트 했다. 실제로 서류상으론 약하지만 어떤 식으로든 입학 사정관의 마음에 강한 인상을 남겨서 기회를 얻게 되는 학생들이 존재한다고 말이다.

프린스턴 대학교 이사회의 부회장인 Robert K. Durkee도 "영화 자체는 입학 사정관들이 직면하고 있는 거대한 어려움에 대해 표현하기 위해 노력했다고 생각한다" 고 했다. 합격생 정원보다 훨씬 더 많은 수의 뛰어난 학생들이 지원하고, 또 그 학생들이 모두 다른, 너무나도 폭 넓은 출신 배경, 경험, 지원

동기, 상황들을 이야기하는데 어떻게 입학 사정관이 당락을 쉽게 결정하느냐는 것이다. 하지만 Durkee 부회장은 이 영화는 "다큐멘터리가 아니다" 라고도 코멘트 했다.

물론 영화 속의 이야기가 현실과 완전히 같다고 생각할 수는 없다. 영화 'Admission'을 본 대학 관계자들 또한 미디어에서 보여지는 대학교 지원 과정이나 영화에서 표현되는 이야기가 모두 현실과는 조금 다르다는 공통된 입장을 보였다. National Association for College Admission Counseling(미국 대학진학 카운셀링 협회)의 공공 정책 부장인 David Hawkins는 "[이 영화에] 과장된 점은 있지만 입학 사정관들의 삶을 엿보듯하게나마 풀어냈다"고 인터뷰에서 얘기했다. 영화는 영화로 즐겨야겠지만, 입학 사정관 제도가 어떻게 작동하는지 궁금한 학생이나 학부모라면 조금은 그 뒷이야기를 이해하는데 도움이 되지 않을까 싶다.

오승준 (Albert Oh)

Copyright © 2014. All Rights Reserved.

무단 전재 및 재배포 금지

오승준 원장의 미국 유학 성공 가이드는 SD Academy 홈페이지에서도 보실 수 있습니다. 칼럼 내용이나 상담, 수업에 관한 문의는 전화(617-505-1852) 또는 이메일(info@sdacademyonline.com)로 해주시기 바랍니다.

영어 실력을 향상시키고 싶으십니까?

교육내용  
**Speaking  
Reading  
Writing**

3단계 레벨  
**Beginner  
Intermediate  
Advance**

주당 1회  
3시간 교육

주당 \$20

ISAL 에서 시작하세요.  
[www.isalusa.com](http://www.isalusa.com)  
무료주차



INTERNATIONAL SCHOOL OF ADVANCED LEARNING

addr: 20 Linden Street 2nd Floor Allston, MA 02118  
phone: 855-595-5885  
web: isalusa.com  
e-mail: info@isalusa.com

보청기가 필요 하십니까?

Dr. 문소라 (Alysia Moon, Au.D CCC-A)

hear here.



- board-certified audiologists
- all major hearing aid brands
- 30-day trial period
- up to 4-year warranty



**Moon Hearing Services**  
23 Warren Avenue, Suite 130 • Woburn  
(located in the Choate Medical Center)  
Call (781) 573-EARS (3277)

MOON HEARING SERVICES



[www.moonhearing.com](http://www.moonhearing.com)



박영철(유전학 박사)

서울대학교 농생물과 졸업, 1968년 도미유학  
40년간 대학교 및 세계적인 제약연구소와 바이오텍 연구소에  
서 신약개발을 하고 최근 은퇴함. 현재는 우리 몸에 영원히  
살아있는 유전자를 통하여 보는 역사, 고고학, 신학의 관계를  
연구중임.

보스톤 코리아 초대석

한국인은 어디서 왔는가 3

요하 문명(홍릉와, 홍산 문화)과 동북아 사람들

몽골리아는 바이칼 지역에서 그 원형이 잉태되고, 다양한 루트로 한반도, 중국 북부, 유라시아, 북아메리카로 이동해 간 사람들로서, 요하 부근에서 남방계 사람들과 섞이면

산문화의 대표적 유적지는 우하량 유적이다. 거대한 제단, 신전, 적성 총, 여신묘, 성곽 등 국가체제의 흔적이 뚜렷하여 놀라움을 주고 있으며, 특히 적성층은 이집트의 피라미드 보다 약 1000 년 전에 지어졌고 성벽에서 고구려 성의 특징인 치가 발견되고 곰뿔, 곰 숭배 유물들을

나왔다. 기원전 6천년까지 올라간다고 보고 있는 유적이다. 2007년에 전라남도 여수시에서도 비슷한 옥결이 인골과 함께 발굴되었다. 모양이 홍릉와문화 옥결과 똑같다. 강원도 고성 문암리 유적에서 나온 옥귀걸이(사적 426호)도 기원전 6,000년 이상으로 연대를 추정하고 있다

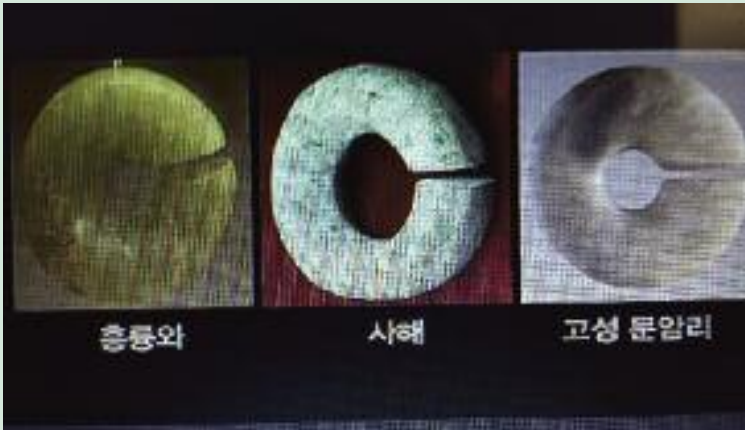

왼쪽 옥결은 압록강 부근 수암에서 생산된 옥으로 만들어진 홍릉와(홍산문화) 유적, 오른쪽은 강원도 문암리에서 발굴된 옥결

서 동아시아 최초의 요하문명과 홍산문화를 만들었다. 이 사람들이 한국인의 원형이자 한국문화의 원형을 만들었다. 중국 내몽골 자치구 적봉시 동북방에 인접한 홍산 부근에서 발견된 대규모 후기 신석기시대 유적의 연대는 8천 5 백년 ~4 천 9백년 전으로 추정된다. 1955년 학계에서 홍산문화라 명명하였다. 홍

보아 한국 학자들은 고조선 문화와 연결시키고 있다. 신라의 곡옥을 상기시키는 용,봉, 곰 형상의 장식품들이 다량으로 출토되었다.

홍산인들은 옥을 숭배하였으며, 여신묘에서 다량의 옥기가 부장품으로 출토되었다. 홍릉와문화(홍산문화)와 같은 모양의 옥결이 한국의 강원도 고성 문암리유적에서

나왔다. 기원전 6천년까지 올라간다고 보고 있는 유적이다. 2007년에 전라남도 여수시에서도 비슷한 옥결이 인골과 함께 발굴되었다. 모양이 홍릉와문화 옥결과 똑같다. 강원도 고성 문암리 유적에서 나온 옥귀걸이(사적 426호)도 기원전 6,000년 이상으로 연대를 추정하고 있다 . 한반도에는 홍릉와 형성시기와 비슷한 시기에 옥결이 유입되었을 것으로 추정할 수 있다 . 홍릉와 옥의 성분을 분석했더니 압록강 부근인 수암이라는 지역에서 생산된 옥으로 밝혀졌다. 홍릉와 일대에서 발견되는 빗살무늬토기도 문암리 유적에서 똑같이 나온다. 기원전 6천년에 홍릉와문화 단계에서는 한반도 북부지역과 요서, 요동 지역이 하나의 단일 문화권이었던 것을 보여주고있다.

이 요하문명의 발견은 유전자의 이동과 잘 연결되므로 한반도로 이주한 사람들의 문화와 이주경로를 이해하는데 도움을 주고있다. 유전학, 역사학, 고고학 분야의 많은 학자들이 계속 연구 중이므로 조만간에 새롭고 자세한 내용들이 발표될 것이다.

그 봄인가

고향 쪽에서 날아 온 분내  
다시 봉할 수 없는 꽃가루  
개나리 꽃 사랑이 이마에 묻는다  
떠났던 거리를 접으며  
그 바다  
햇살 속으로 돌아가려는 나에게  
물에 젖은 또 하나의 길은  
돌아가는 거리만큼 밀려나고  
아이들은 가물 가물  
깊은 해저 마을에서 살고있었다  
만나려고 잠수 해 들어가면  
꼭 그만큼 밀려나가는 물살  
기다리고 또 기다리던 아이들의 함성이  
앵두같은 해초 열매로 익어 터진다  
모두 손 함께 잡고 놀고있잖아요  
신나게 고래등 타고있어요 우리는  
그 탄성 아닌 함성이 여기  
낮선 갯가에 와서 포말을 물고 일어선다  
사람들의 모래밭에 길다란 흙을 긁는다

윤 종 길

- 한국신단 동인 1967
- 열린문학(한국) 신인상 1997 (시)
- 재미시인협회 회원 2003
- 국제펜클럽한국본부 회원 2003
- 미주한국문인협회 회원 2005
- UPLI메달(For excellence in Poetry) 2007



2014년 여름방학은  
청담 ReadWrite에 다양한  
Summer Program과  
함께 하세요!

● Summer Critical Reading & Writing (1학년~12학년)

설명문, 소설, 이슈토론 등 청담ReadWrite의 프로그램

● Summer Writing Workshops (3학년~12학년)

일주일씩 진행되는 라이팅 인텐시브 프로그램

● Tween&Teen Creative Writing (3~ 8학년, 9~12학년)

Short 스토리(시)를 통해 라이팅테크닉을 재미있게 배울 수 있도록 짜여 있는 프로그램

● Summer Days at ReadWrite (3학년~8학년)

리딩/라이팅수업과 여러가지 예체능 수업을 같이할 수 있는 프로그램 (요가, 축구, 미술, 영화메이킹 등)

● High school and College Prep Essay Writing (7학년~ 12학년)

하이스쿨을 준비하는 학생이나 대학교 진학을 준비하는 학생들을 위한 에세이라이팅프로그램



자세한 스케줄은 [www.BostonReadWrite.com/schedule/](http://www.BostonReadWrite.com/schedule/)을참조하세요.  
무료상담은 이메일 [Info@BostonReadWrite.com](mailto:Info@BostonReadWrite.com)이나  
전화 857-404-0170 로 연락주세요.

## ‘성령 안에서 하나되는 교회’

하나님과 나 사이에 죄로 인해 막혔던 답을 예수님이 무너뜨리셨습니다. 그 사랑으로 우리도 서로 사랑하며, 그리스도의 몸된 교회를 이루었습니다. 겸손, 은유, 인내, 사랑, 용납, 부르심에 합당한 삶을 살아야겠습니다.

**여러분을 초대합니다.**



금요찬양예배 저녁 8:00  
**주일예배 오전 10:00**

주일예배 오전 10:00  
주일학교, 유스예배 오전 10:00  
금요찬양예배: 금 오후 8:00  
새벽예배: 월-금 오전 5:30, 토 오전 7:00  
청년모임 주일오후 12:30  
속회모임 수 - 주일 속회별  
중보모임 화, 목 오후 8:00, 주일 오전 9:30  
성경공부 주일 오후 12:30, 수 오전 9:30, 금 오후 9:30

**비전 교회**  
The people of The United Methodist Church

80 Mt. Auburn St., Watertown, MA 02472 Tel: 617.744.9557  
www.gracevisionumc.org

하나님을 기뻐하는 교회 삶을 노래하는 교회

## 나사렛사람의교회

KOREAN CHURCH OF THE NAZARENE

주일예배 오전 11시

*“하나님은 가까이 계시십니다.  
나사렛사람의교회도  
가까이 있습니다.”*

900 Main Street  
Reading, MA 01867  
보스톤 북쪽  
I-95 Exit 38B  
(Rt. 28N)로 나와서  
2 마일 왼쪽에 있습니다.  
Tel. 781.439.1840

[www.npeople.org](http://www.npeople.org)  
담당목사 유경철



미주한인계수교장교회

## 세빛교회

NEW LIGHT KOREAN CHURCH

주일예배: 오전 11시 30분  
주일영어예배 (EM): 오전 11시 30분  
주일학교 (유, 초, 중, 고): 오전 11시 30분  
수요예배: 오후 8시  
금요기도회: 오후 8시  
새벽기도회: 오전 6시 (별요일 제외)

담당목사 김대업  
730 Main St. Waltham, MA 02451  
781-652-0001 / NewLightKC.org

## 뉴햄프셔한인교회

New Hampshire Korean Christian Church

주일예배 • 오후 1시 30분  
담당목사 • 장계은

12 Station Rd. Bedford, NH 03110 (395 루츠: 8 Hawthorne Dr. Bedford)  
603-264-6799 • 603-264-6798 • www.newkcc.org



## 임마누엘 연합교회

주일예배: 오후 1시 30분  
새벽기도: 오전 6시 (월~금)  
담당목사: 김 덕 기

**여러분을 초대합니다**

60 Forest Park Rd, Woburn, MA 01801  
617-939-3903



## 성양주안 다블뤼 보스톤 한인성당

St. Andrew's Church for People of Goodwill Christ

주일미사(한국말)  
오전 11시30분 (교중미사)  
오후 4시30분 (청년주관)

영어미사  
오전 10시

평일미사  
(화) 오전 10시30분  
(목) 오후 7시30분

고백성사  
미사 시작 30분전

셔틀서비스(요청시)  
(http://stdaveluychurch.org/오시는길)  
11:15 am, 리버사이드역 → 성당  
미사 30분 후, 성당 → 리버사이드역

45 Ash St. Newton, MA 02466  
617-558-2711, 617-244-9685  
office.kccb@gmail.com  
www.stdaveluychurch.org



## 보스톤 서부 장로교회

Boston-West Korean Presbyterian Church

어머님 마음 같은 교회

주일예배: 오후 2시	주일학교: 오후 2시
중고등부: 오후 2시	대학부모임: 주일 12시
금요기도회: 오후 8시	구역모임: 구역별로

담당목사: 김학수  
[www.bostonwestchurch.org](http://www.bostonwestchurch.org)  
657 Boston Post Road, Weston, MA 02493  
교회: 781.894.3958 목사관: 617.969.5809



## 보스톤 남부지역 보스톤 새힘교회

주일예배 11:00 AM

617-622-5225  
5 Cabot Pl, Stoughton, MA 02072  
[www.bostonrenewal.org](http://www.bostonrenewal.org)

2014 북부보스톤 한인연합감리교회  
**여름성경학교 (VBS)**

Wilderness Escape 이란 주제로 열리는 이번 VBS에 어린이 여러분을 초대합니다.

친구들과 함께 뛰놀고, 찬양하면서 하나님의 인도아심을 경험하는 즐거운 시간이 될 것입니다.

이 신나는 파티에 함께 해요!

시간: 6월 26일(목) ~ 28일(토) (오전 9시 ~ 오후 1시)  
장소: 북부보스톤 한인연합감리교회 (244 Lowell St. Andover MA 01810)  
대상: Preschool ~ 5학년  
등록비: \$20 (T-shirt 및 점심식사 포함)  
E-mail: jsyslee@bu.edu



## 로컬, 장거리 이사 전문

시카고, 아틀란타, 버지니아  
- Next Day Delivery (Express)  
TX 지역  
- Two day Delivery (Express)  
L.A, 샌프란시스코 (CA지역)  
- 5 Days Delivery (Express)



**우리 익스프레스 617.699.6272**

성경말씀을 통한 기쁨으로 사는

## 제실일안식일에수제림교 보스톤한인교회

담당목사: 송연호

안식일 학교: 토요일 오전 9:30  
안식일 설교예배: 토요일 오전 11:00  
중고등부 학생부: 토요일 오후 2:00  
금요일 예배: 저녁 7:30  
새벽기도회: 일요일 오전 6:00  
계재운전: 화요일 저녁 8:30 (스카이프)  
영어교실: 화요일 오전 10:00

부설: 보스톤 제생원 센터 / 17년간 헌신들을 위해 매달 무료 강의를 제공해주고 있습니다.

주소: 4 Spring St. Stoneham, MA 02180  
전화: 781-279-3270 bkadventists@gmail.com  
[www.bkadventists.com](http://www.bkadventists.com)





## 못줄잡이

김화옥 (보스턴코리아 칼럼니스트)

이 자연스레 굽혀진 게다. 후들거리는 다리를 주체할 수 없었으니 막걸리 기운도 소용 없었다. 당연히 엉덩이는 논물에 반쯤은 담겨 밀려 내려갔다. 그래도 일을 마치고 돌아 오는 길은 상쾌하기 그지 없다. 든든히 '사제' 논밭에, 농주를 얻어 마셨으니 대만족이고, 그너른 평야에 몇줄이나마, 쌀나무를 심었다는 만족감이야 해야 할까. 그해 모내기일은 잊을 수 없는 즐거운 추억이다.

태평양 이쪽 사람들은 저쪽을 그리워 한다. 저쪽에 남아 있는 사람들은 이쪽을 궁금해 한다. 이맘 때면 저쪽에선 모내기가 한창이니던가. 망종(芒種)이다. 보리는 익었을 테고, 벼모 심는 시기인 게다. 논밭에 막걸리 얻어 먹으러 찾아가야 할까 보다. 때 맞춰 광화문 글판 글을 받았다.

먼 데서 바람 불어와  
풍경소리 들리면  
보고 싶은 내 마음이  
찾아 간 줄 알아라  
(정호승, 풍경 달다 광화문 글판 중에서)

김포평야는 무지 넓다. 한강쪽을 경계로 저쪽 강은 당연히 검푸르고 도도한데, 이쪽 평야는 너무 넓어 까마득하다. 오늘 만드시 이 넓은 평야에 모를 다 심어야 하는 것도 아니다. 더욱 나 혼자 모내기하는 것도 아니다. 하지만 지레 겁이 마음에 아랫도리가 서늘해졌다. 찾아든 요기(尿酸)에 아랫도리가 저

려왔고 다리에 힘이 이미 다 빠져버렸던 거다. 전의(戰意)를 완전히 잃었던 말이다. 한국군대 졸병시절 모내기에 '대민봉사' 나갔을 때다.

새참시간에 귀에 들리던데, 그 모내기 팀은 못줄잡이가 모은 남쪽지방에서 올라온 여닐곱 아낙네들이라 했다. 그네들은 샅을 받고 모내기를 거들며, 남으로 남으로 고향을 향해 간다. 고향에 도착하면, 자신들의 눈에 모내기를 마치고 모내기철을 보낸다 했다. 그 아낙들은 보통 일곱 여덟 뭇을 어렵지 않게 해냈는데, 손놀림이 예사롭지 않아 경이로웠던 것도 기억에 생생하다. 고작 세 뭇을 나누어 꽃아대는 내 느린 손은 도저히 따라 갈 수 없었다.

모내기날 오후는 일이 고되다. 하지만 일은 끝내야 하는데, 버티는 힘은 못줄잡이의 리더십에서 나오지 않나 싶다. 옆자리에 선 모내기 프로 아줌마의 도움도 중요하다. 물론 농주(農酒)의 힘도 빠질 수는 없다. 하지만 못

줄잡이의 리더십이 먼저라는 말이다. '자, 줄 넘겨' 못줄잡이 말은 차라리 선임하사, 동작그만 불호령보다 더 무서웠다. 옆줄에선 일꾼들과 보조를 맞추기 위해서 허덕였으니 말이다. 못줄잡이는 중년아저씨인데, 한 잔 막걸리 술에 취한 목소리는 떨리지 않았고, 막걸리보다 더 탁해 걸죽했더라. 간간이 섞이는 육담은 농주보다 더 걸쭉했는데, 아직 새파란 총각 병사들에게도 외설스럽지 않았다. 못줄잡이 중년 사내의 일은 신명나게 하는게 일이고, 모내기 일꾼들을 격려하는게 임무일 터. 그는 논물에 발을 담그진 않았다. 이렇게 간단하다만 명징한 리더십의 본보기 아니던가. 일꾼들은 신나게 일하고, 일은 어려움 없이 마칠 수 있었으니 말이다. 물론 논주인도 불만은 없었을 게다.

그날 저녁 일을 마쳤을 때, 내 엉덩이는 허벅지까지 논물에 푸욱 젖어 있었다. 꾸부리고 모를 꽃아대느라, 다리 힘이 부쳐 주저앉았던 거다. 허리를 펼 시간이 없었으니, 무릎

한 마디 덧 붙인다. 논바닥 흙은 갯빨의 그것과 감촉이 다르다. 같으면서도 다른데, 어떤 눈은 물이 차다. 어떤 눈은 물이 텅다. 물이 차면 찬대로, 맨발이 닿는 순간 소름이 돋는다. 물이 미적지근하면 미적지근한대로, 감미로운 느낌은 아닌게다. 뭔가 섬뚱하고 물컹이다. 하지만, 발이 논물에 익숙해지면서 감촉은 달라진다. 얇고 보드라운 점토가 발가락 사이를 뚫고 올라오면, 너무 간지러워 오히려 저릿저릿해진다는 말이다. 거머리도 그닥 징그럽지 않았다.

한국의 최고지도자들이 해야 할 일이 따로 있는 건 아닐 터. 잃었던 신명을 되찾아 주는 게 먼저 해야 할 일이 아니던가. 못줄잡이가 하듯 말이다.

'또한 지도자라 칭함을 받지 말라 너희의 지도자는 한 분이시니 곧 그리스도시니라'  
(마태 23:10)

# Crouser & Suh PLLC

크라우저 & 서 로펌

이민법/국제법 전문 미국 로펌  
한인 변호사들의, 한인들을 위한  
최상의 법률 서비스!



이소영  
이민 변호사

전문인력 취업비자 (H-1B)	
단기연수인 비자 (H-3)	
주재원 비자 (L-1)	
특기자 비자 (O-1, P-1)	
취업이민 (NW, EB-1, EB-2, EB-3)	
투자비자 (E-2) / 투자이민 (EB-5)	
종교 비자 (R-1) / 비자 변경 및 연장	
가족초청 이민 / 시민권 신청	
추방 재판 / 각종 이민 관련	
비지니스, 민사 등 각종 소송 관련	



스티브 서  
이민 변호사

Crouser & Suh PLLC

1111 Washington Street, Newton, MA 02465

Tel: 617.969.7979 / 617.877.3435

Fax: 617.969.4959 www.stevesuh.com / www.suhladyer.com

신영의 **세상 스케치**

451회



시인 신영은 월간[문학기로] 등단, 한국[전통문화/전통춤] 알리기 역할 등 활발한 활동을 하고 있다.

skyboston@hanmail.net

# 이 나이쯤에는...

"이제, 내 인생은 뭐야?"  
 사회의 구성원으로 한 가정의 주부로 그리고 한 남편의 아내와 아이들의 엄마로 제 자리를 지키며 열심히 살았을 나이 오십쯤에 있는 몇몇 여자(친구)들의 얘기가. 그 허해진 마음을 털어놓는 얘기가 무조건 틀렸다는 것은 아니다. 나 역시도 그네들과 비슷한 위치에 놓여있으니 그 마음에 충분한 공감은 하되 동조는 아니라는 얘기가. 각각의 생각이 다르다고 해서 어느 한쪽이 틀렸다는 말이 안 된다. 다만, 그들 속에서 내 생각을 잠시 만나본 것일 뿐. 그럼, 나는 이 나이쯤에서 무슨 생각을 하고 또 어떤 마음으로 앞으로의 삶을 맞이하고 보낼 것인가.

그래, 참으로 바쁜 걸음으로 걸어왔다. 뒤를 돌아볼 겨를도 없이 옆을 바라볼 사이 없이 앞만 보고 달려왔다. 세상 나이 오십쯤에 있는 여자들의 일반적인 모습일 게다. 나 역시도 세 아이를 바쁘게 키우며 한 남자의 아내 그리고 한 가정의 며느리 역할을 맡고 감당하며 수없이 반복되는 마음에서의 갈등이 있었다. 때로는 그 갈등으로 고민하고 부딪치며 그 자리를 훌쩍 떠나고 싶었던 때가 있었다. 어떤 누구의 그 무엇이 아닌 나라는 존재

를 생각하면 가슴이 답답해서 견디기 힘들던 때가 내게도 있었다. 지금 가만히 돌아보면 옳다 그르다의 무게 중심이 아닌 내 삶의 밑그림이었던 것이다.

어쩌면 마음에서 출렁거렸던 그 갈등이 나를 지금까지 붙잡고 지탱해 주었는지도 모를 일이다. 다른 이들이 알고 있는 나와 나 자신이 아는 나 사이에서의 갈등마저도 어쩌면 삶의 에너지가 되었다는 생각이다. 내 삶의 철학이라면 철학이랄까. 항상 마음속에서 나를 바라볼 수 있게 하고 삶의 방향을 제시해주는 것이 하나 있다. 그것은 내가 선택한 것에 대한 책임을 회피하지 말고 당당하게 맞서자는 것이다. 그것이 남편이 되었든 아이가 되었든 간에 나 자신의 선택에 대한 책임과 의무를 게을리하지 말자는 것이다. 내가 힘들고 버겁다고 비겁하게 도망치지 말자는 것이다.

가정에서 남편과 아이들의 뒷바라지에 온몸과 마음의 정성을 기울이며 이십여 년을 올린해 온 주부들의 마음은 더욱 허탈하다는 것이다. 유아원부터 시작해 유치원, 초등학교, 그리고 고등학교와 대학교에 입학시킬 때까지의 그 시간을 생각해 보면 참으로 아찔하지 않은가. 엄마라는 자리가 소중한 귀한 것은

알지만 얼마나 버거운 자리가 아닌가 말이다. 하지만 귀한만큼의 자리를 제대로 잘 지킬 때까지의 그 대가가 녹록지 않았다는 것이다. 자식에게 무엇인가 바라지는 않았지만, 스스로 희생이라든가 아니면 헌신이라든가 하는 그런 단어를 빌려다 쓰지 않더라도 웬지 서운한 마음이 드는 것이다.

이렇듯 특별하지 않은 일상 가운데서 서로 만나고 나누다 보면 때로는 의견이 맞지 않아 부딪칠 때가 있다. 그 맞지 않는 의견으로 서로 섭섭하기도 하고 상처가 되기도 하지만, 그 갈등이 어떤 관계에 놓여있든 간에 나쁜 영향만 주지 않는다. 그로 인해 삶을 더 깊이 들여다볼 수 있고 나 아닌 다른 사람을 돌아볼 수 있는 계기가 되어 자신의 삶이 더욱 풍요로워지는 것이다. 내 입장만 생각하다 보면 나와 의견이 다른 이들의 주장은 모두가 틀린 것으로 느껴지지만, 다른 사람의 입장이 되어 잠시 생각해 보면 이해되지 않을 일이 없으며 틀린 것이 아니라 다르다는 것을 느끼게 되는 것이다.

가끔 친구나 그 외의 만남에서 대화를 나눌 때 그 사람이 자주 쓰는 언어를 귀담아 들을 때가 있다. 그렇게 얘기를 나누다 보면 그

사람의 삶의 방식이나 인생의 가치 기준을 조금은 느낄 수 있게 된다. 그것마저도 개인적인 의견으로 옳다 그르다는 물론 없다. 다만, 내 개인적인 취향과 비슷한가 아닌가를 맞춰 보는 일일 테니 그리 중요한 일도 아닐 게다. 하지만 만남이란 서로의 공통분모가 있어야 지루하지 않고 그 관계가 오래 지속될 수 있다는 것만큼은 사실이다. 이 나이쯤에는 이렇듯 내 모양까지는 아니더라도 색깔과 냄새는 비슷하면 좋겠다는 생각이다.

자식을 둔 부모(엄마)로서 아이들 다 키워 놓고 허탈한 마음에 이제 내 인생은 뭐냐고 충분히 물을 수 있다. 아니, 그 마음에 충분히 이해가 간다. 하지만 아이들에게 엄마로서 해야 될 책임과 의무를 다했을 뿐이다. 예를 들면 인생의 무대에 배우로 섰다면 내 역할을 제대로 마치고 그 무대에서 내려올 수 있어야지 않겠는가. 그것이 요즘 세상에서 말하는 프로 엄마의 역할이 아닐까 싶다. 세상 나이 오십쯤을 걷고 있는 이 나이쯤에는 넉넉하고 여유로운 제대로 된 '프로 엄마'이면 좋겠다. 자식들에게 더욱 당당하고 멋진 엄마로 무대에서 끝까지 내 역할을 충실히 하고 내려올 수 있는 그런 멋쟁이 엄마이고 싶다.

## SD ACADEMY Summer School 2014

### 누구나 가지고 있는 가능성

Cornell 합격 SAT 1870 - 2100

SAT 1930 - 2200

SAT 2 Math 560 - 800

Phillips Academy Andover 합격

ACT 28 - 33

SAT 2340 Math 800 SAT 2 Physics 800

## SD ACADEMY가 열어드립니다.

\*모두 지난 1년간 SD Academy와 함께 꿈을 이룬 친구들입니다. 방학을 어떻게 보내느냐에 따라 학생의 미래가 바뀔 수 있습니다. SD Academy 여름방학 특강은 취약한 부분을 보완하고 집중 학습이 가능하도록 구성된 최고의 커리큘럼입니다. 모든 학생이 가지고 있는 가능성, SD Academy와 함께라면 현실이 됩니다.

특강기간: 6월 30일 (월) ~ 8월 24일 (일) 8주간

수업 문의: (617) 505-1852

수업을 듣기 전에 꼭 확인하세요: SD Academy Summer School 등록을 원하는 학생은 본원에서 직접 레벨 테스트를 받아야 합니다. 모든 레벨 테스트나 모의고사, 그리고 이와 관련된 상담은 무료로 제공됩니다. 단체단 최종 등록 마감일은 6월 20일이며, 선착순 등록에 따라 조기 마감 될 수 있습니다. 반 별로 지정된 최대 학생 수 이상은 등록을 받지 않습니다. 상기 수업 외에도 AP 과정 예습, 영어, 수학, 과학, SAT/ACT 등의 개인 수업이 가능합니다. "한발 더 앞선 수학" SD 수학 선행 강좌에 대한 내용은 학원 홈페이지 (SDAcademyOnline.com)를 참조하십시오. 학원 사정에 따라 수업 시간과 일정이 변경될 수 있습니다.

## SAT / ACT

SAT 중급반	월/수/금	10:00am - 1:00pm
SAT 고급반	화/목	10:00am - 2:00pm
SAT 주말반	토/일	9:00am - 1:00pm
ACT 중급반	월/수/금	2:00pm - 5:00pm
ACT 고급반	화/목	3:00pm - 6:00pm

학생 수준에 따른 반편성을 통해 자신에게 꼭 필요한 Skill Set을 효율적으로 익히게 됩니다. 자주 나오는 어휘, 반드시 익혀야 하는 문법, 까다로운 문제 유형 등을 특히 집중해서 공부한 후에 공인 기출테스트를 통해 학생 개개인의 약점을 잡아줍니다.

## SAT Subject Tests

Math 2	월/목	3:00pm - 5:00pm
Chemistry	화/금	3:00pm - 6:00pm
Physics	수/토	2:00pm - 5:00pm

SD Academy 가 자랑하는 실제 시험 위주로 제작된 학원 자체 교재를 사용합니다. 전공별로 포진된 완벽한 강사진이 어려운 개념의 이해부터 문제 풀이까지 모두 확실하게 책임집니다. 해당 AP 과목을 이수할 계획인 학생들을 위한 예습으로도 좋은 수업입니다.

## English class

TOEFL	월/수	6:00pm - 8:00pm
리딩, 리스닝, 라이팅, 스피킹을 모두 섞은 복합적인 문제 유형에 적응하기 위한 체계적인 수업입니다. 특히, 한국 학생들이 압박감을 느끼는 시간 관리에 중점을 맞춥니다.		
SSAT	월/수/금	11:00am - 1:00pm
명문 사립 중학교, 고등학교에 진학하기 위해 꼭 필요한 시험입니다. Verbal, Reading Comprehension, Quantitative (Math) 항목별로 고득점을 위해 요구되는 스킬을 배웁니다.		
Book Club	월/금	2:00pm - 4:00pm
시간이 많이 걸리는 책 읽기와 그에 맞춘 에세이 쓰기를 연습하는 반입니다. 고학년으로 올라갈수록 학교에서 배우는 어려운 고전 문학에 대한 효율적인 예습이 됩니다.		



## 화랑도(花郎徒)와 성(性) 그리고 태권도(跆拳道) 37 사도(思悼)세자와 심팔기(3)

박선우 (박선우태권도장 관장)

노론들의 눈에 빛나가 뒤주 속에서 굶어 죽은 사도세자는 정쟁의 희생양일 뿐만이 아니라 개인적으로도 정신병적인 증세를 보였다. 왕조실록이나 부인 혜경궁 홍씨가 지은 한중록에 보면 옷을 잘 갈아입지 않거나 갈아 입는데 장시간이 걸리는 소위 의대증이라는 증세가 심했으며, 그의 장인인 흥봉한은 “그의 병증에 대해 무엇이라고 꼭 꼬집어 말할 수도 없고, 병이 아닌 것 같은 병이 수시로 발작한다.” 고 하였다. 이러한 증세들은 불같은 성격과 번덕이 심한 영조로부터 받은 모진 질책들로 인하여 생긴 조울증이라고 전한다. 또한 그는 자신의 동복 동생인 화완옹주를 겁간하기도 하였다. 영조의 총애를 많이 받았던 후궁 영빈 이씨의 막내딸로 영조의 귀여움을 독차지 하고 자란 화완옹주는 노론계의 정치달에게 시집갔다. 딸을 낳고 잘 사는가 했는데, 딸이 백일을 못넘기고 죽고난 후 정치달도 죽었고, 얼마 지나지 않아 시부모들 모두 죽고 나니 오갈 곳이 없어서 영조가 궁에 와서 살라고 하였다. 그는 궁궐에서 살면서 정순왕후, 숙의 문씨, 노론들과 함께 사도세자를 죽음으로 몰아가는데 일조했다. 마지막에는 생모인 영빈 이씨도 자식인 사도세자의 편을

들지 않을 만큼 그의 병증은 광적이었고, 무엇보다 정치적으로도 영조와 노론의 광폭을 제어할 힘은 아무에게도 없었다.

정도전과 무학대사를 좌우로 하여 조선을 세운 이성계는 송도의 지력이 다하였다 하여 천도를 계획하면서 한양과 계룡산 일대가 후보지에 올랐다. 결국 정도전의 주장에 따라 한양이 결정되었고, 또한 왕궁인 경복궁을 지으면서 무학대사는 인왕산을 주산으로 하여, 좌 청룡으로 북악산을 우 백호로 남산을 주장했지만, 왕궁을 동향으로 할 수 없다는 정도전의 주장에 또 밀린다. 하지만 무학대사의 눈에는 남향으로 하면 정궁의 좌측인 낙산의 기운이 우측의 인왕산보다 약해 장자의 기운이 약하고 차자가 강해 장자가 상속을 받더라도 앞의 관악산의 화기로 인하여 지탱할 수 없다고 하였다. 그래서 궁궐과 도성에 최소한 방책으로 불을 막는 해태상을 세웠다. 하지만 해태상들은 궁에서 일어나는 화기를 충분히 막지 못했고 무학대사의 예견이 적중하듯 조선의 27명의 왕 가운데 장자가 계승한 왕좌는 7번(문종, 단종, 연산군, 인종, 현종, 숙종, 순종) 밖에 없다. 그중 세 왕은 외아들(단종, 현종, 숙종)이었다. 좀더 자세히 보면 2대

정종은 태조 이성계의 차남으로 장자 이방우가 40세의 나이로 태조보다 먼저 죽은 관계로 왕위에 올랐고, 3대 태종은 태조의 5남으로 1, 2차 왕자의 난을 통하여 왕좌를 차지하였고, 4대 세종은 태종의 3남이지만 태종은 성군의 자질이 보이는 세종에게 왕위를 물려 주었고, 5대 문종은 세종의 장자로 왕위를 계승하였다. 하지만 병약하여 일찍 죽은 관계로 어린 외아들 단종이 6대 왕으로 등극하였다. 그리고 계유정난으로 정권을 잡은 수양대군은 세종의 차남이며 단종의 숙부이다. 그가 단종을 밀어내고 왕위를 찬탈한 7대 왕 세조이고, 8대 왕 예종은 세조의 차남이다. 장남 의경세자(덕종으로 추송)는 월산대군과 자산군(후에 성종)를 낳고 20세에 요절하였다. 그러자 세조의 차남 해양대군이 세자로 책봉되고 19세에 왕이 되었다. 병약하고 미성년이라 모후 정희왕후가 수렴청정을 하였는데, 이는 조선왕조의 첫 수렴청정이었다. 세조의 두 아들은 모두 병약하여 일찍 죽었는데 다행히 후손은 있었다. 예종의 첫 왕후 장순왕후의 아들인 성대군은 유아 때 사망하였고, 둘째 안순왕후의 아들 제안대군은 너무 어려서 정희왕후(세조의 비)는 의경세자의 차남 자산군

을 왕으로 세웠다. 그가 9대 왕 성종이다. 10대 왕은 희대의 폭군 연산군이다. 그는 폐비 윤씨의 소생으로 성종의 장자이다. 11대 중종은 연산군을 몰아내고 등극한 정현왕후 윤씨의 소생으로 성종의 차남이다. 12대 인종은 중종의 장자이지만 첫 왕후인 단경왕후 신씨가 폐비된 후 맞이한 장경왕후 윤씨의 소생이다. 인종은 후사가 아무도 없다. 그래서 13대 왕이된 명종은 중종의 차남으로 문정왕후 윤씨 소생이다. 그리고 명종의 외아들 순회세자가 13세의 나이로 요절하면서 왕비나 계비의 소생이 완전히 끊겼다. 조선왕조의 적통은 순회세자가 마지막으로 한명도 생존해 있지 않았다. 14대 왕 선조는 중종의 서손자이다. 중종의 후궁 창빈 안씨의 차남이 덕흥군(후에 덕흥대원군 추송)이다. 그 덕흥군의 3남 하성군이 선조로 왕위에 올랐다. 선조의 정비 의인왕후 박씨는 소생이 없고, 15대 왕 광해군은 후궁인 공빈 김씨의 차남이다. 선조의 계비 인목왕후의 소생인 영창대군은 광해군과 대북파에 의해 살해되었다. 16대 왕 인조 또한 반정으로 왕위에 올랐다. 인조는 선조의 서손자이다. 선조의 후궁 인빈 김씨의 3남이 정원군(후에 원종으로 추송)이다. 그 정원군의 장남이 인조이다. 인조의 장자 소현세자는 청나라에서 9년간 인질로 있다가 온 2달 뒤 갑자기 병사했다. 독살설이 유력하다. 인조의 차남이 17대 왕 효종이다. 18대 왕은 효종의 외아들 현종이고, 19대 왕 숙종 역시 현종의 외아들이다.

# 영어를 배우세요!

전 세계 70 여개국 수백명의 학생들이 거쳐간 CSI 의 ESL 아카데미

인텐시브 영어 프로그램 & 아카데미 영어 프로그램

ESL 아카데미에서 실시하는 인텐시브 영어와 아카데미 영어 프로그램에서는 문화와 언어에 대해 집중적으로 배울 수 있습니다. 학생들에게 프로젝트와 실험, 견학과 다양한 사회적 행사 참여를 통해 언어와 미국문화를 함께 이해하도록 하고 있습니다. 이 프로그램들은 학생들이 미국에서 전문적, 학문적, 사회적 기능을 하는데 반드시 필요한 문화적 지식과 언어능력을 제공합니다.

- ESL 아카데미에서 제공하는 여러가지 ....
- J-1 비자를 포함한 F-1 비자로 변경
  - 다른 학교로 이전 도와줌
  - 해외에서 학생비자 취득 안내
  - 공식적인 여름방학
  - 여러 일정의 수업
  - 기초영어부터 어드밴스 아카데미 영어까지 다양한 레벨



지금 전화주세요!  
**888-886-5740**

**esl.csinow.edu**  
Charlestown, MA • Worcester, MA  
Chicago, IL • Skokie, IL • Lombard, IL

Computer Systems Institute is approved by the Division of Private Business and Vocational Schools of the Illinois Board of Higher Education and is authorized under federal law to enroll nonimmigrant alien students. Student visa and work authorization are issued to those who qualify. For more information about our graduation rates, the median debt of students who completed the programs, and other important information, visit our web site at; <http://www.csinow.edu/about-csi/consumer-information>. Program offering varies by campus. Tuition prices effective as of 3/17/14.

**1년 학비 \$3,600!!**

**HAPPY**  
**해피돌상**

**고품격 전통상 대여 (백일상, 돌상)**  
한국보다 더 한국적인 품품한 전통상차림,  
소중한 내 아기에게 한국의 미를 보여주세요!  
**저렴하고 푸짐하게!**

- 품격을 더하는 화접도 현수막  
• 다양한 수공예 소품들
- 엄마의 마음으로 만든 기저귀 케이크  
• 국내산 용기접시와 찬기, 공기
- 화려하고 우아한 나비춧대  
• 풍성한 상차림 세트

문의 [Happydolsang@gmail.com](mailto:Happydolsang@gmail.com)

형사법  
상법/회사법  
유언장/ 상속  
민사법  
부동산법

**스티븐 김 변호사**  
보스톤 검사 경력  
(Steven S. Kim)

**617.879.9979**  
stevenkimlaw.com

**The Law Office of Steven S. Kim**  
2001 Beacon Street, Suite 101,  
Boston, MA 02135  
[Steven@stevenkimlaw.com](mailto:Steven@stevenkimlaw.com)

주택 구매용자, 재융자,  
부채통합 용자  
Conventional Loan / FHA Loan  
/ Portfolio Loan

상업 구매용자,  
재융자  
Conventional Loan  
/ SBA Loan

**류 영욱**  
Young Uk Lew  
NMLS#164694

Cell: 617.777.2929  
Fax: 617.284.6196  
ylew@indmortgage.com

**independent Mortgage**  
*Boutique broker for individualized residential & commercial loans*

경험과 신뢰를 자랑하는 보스톤의 모기지 박사  
we arrange but do not make loans. The Commonwealth of Massachusetts,  
Licensed by the Division of Bank and Loan Agencies, NMLS #641207

# 탐 브래디는 여전히 NFL 최고의 쿼터백일까?



ESPN  
브래디 더이상  
최고 아냐

패트리어츠 쿼터백 탐 브래디. 아직까지는 리그 최고의 쿼터백이다

(보스톤 = 보스톤코리아) 정성일 기자 = 이 시대 최고의 쿼터백 2명을 꼽으라면 많은 이들이 페이튼 매닝과 탐 브래디를 꼽을 것이다. 누가 더 뛰어난 쿼터백인지는 어떤 자질과 능력을 더 중요하게 생각하는지에 따라 달라질 것이다. 그런데 최근 온라인 상에서는 브래디가 과연 엘리트 쿼터백인지에 대한 논란 아닌 논란이 일고 있다. 브래디는 부인 지젤 번천과 함께 소유하고 있던 캘리포니아의 18,298 스퀘어 피트 규모의 대저택을 지난 주 초

에 랩퍼이자 음반 프로듀서인 닥터 드레에게 판매했다. 4천만 달러라는 매각 금액도 화제가 되었지만 브래디와 번천, 닥터 드레 등 유명인들이 이름이 한 번에 거론되며 세간의 주목을 받았다. 그러나 브래디의 주택 매각 소식보다 풋볼 팬들의 이목을 끈 것은 ESPN의 기사였다. ESPN 풋볼인사이드는 '탐 브래디는 더 이상 탐5 쿼터백이 아니다(Tom Brady is no longer a top-5 QB)' 라는 다소 공격적인 제

목의 온라인 기사에서 브래디가 최고의 쿼터백이 아니며 내리막길을 걷고 있다는 내용을 담았다. 이 기사는 브롱코스의 페이튼 매닝, 팩커스의 아론 로저스, 세인트의 드루 브리스를 현재 현역으로 활동 중인 쿼터백 중 최정상급으로 꼽았다. 그리고 브래디는 차저스의 필립 리버스, 스틸러스의 벤 로슬린버거와 견주어 볼 때 한 수 아래 쿼터백이라고 평가했다. 심지어 젊은 쿼터백 중 두각을 나타내고 있는 폴츠의 앤드류 러크, 시호크스의 러셀

월슨이 조만간 브래디를 넘어설 것이라고 밝혔다. 결국 ESPN의 기사는 현재 브래디가 NFL에서 6번째 순위 정도의 쿼터백이며, 그나마 젊은 쿼터백들에게 추월을 당해 8위 정도의 쿼터백이 될 것이라고 말하고 있다. 그리고 이런 평가를 내리는 가장 큰 근거로 브래디의 전반적인 기록이 하락하고 있다는 점을 꼽았다. 특히 이 기사는 압박을 받는 상황에서도 정확한 패스를 던지는 쿼터백이

최고의 쿼터백이라고 강조하고 있다. 압박 상황에서의 패스 성공률이 매닝의 경우 2013 시즌에 69.0%였다. 브래디는 2010년에 70.7%로 NFL 1위였지만 작년에는 57.6%로 리그 28번째를 기록했다. 압박 상황에서 패스 정확도를 기준으로 2010년까지 최고의 쿼터백이었던 브래디가 작년에는 최하위권을 기록해서 다섯 손가락 안에 꼽히지 못하는 쿼터백이 되었다는 말이다. 분명 지난 시즌 브래디의 개인 기록(60.5% 패스 성공률, 4,343 패싱 야드, 25 터치다운, 11 인터셉션)은 엘리트 쿼터백이라고 불리기에 부족함이 있었다. 그러나 브래디의 주변 상황을 조금만 살펴보면 얘기는 달라진다. 브래디는 그전 시즌에 가장 많은 패스를 받았던 주요 리시버 3명을 작년에 한꺼번에 잃었다. 새 리시버들 중에서 3명은 루키였고, 1명은 부상으로 시즌의 절반밖에 출전하지 못했다. 부상을 당하지 않은 타이트 엔드는 캐칭 능력이 없는 타이트 엔드였다. 오픈시브 라인에서 주전 선수가 부상을 당하며 쿼터백에 대한 보호도 약했고, 디펜시브 라인에서는 주전 선수 2명이 연이어 부상을 당하며 수비마저 불안했다. 경험이 부족한 선수와 주전 선수들의 부상이라는 악조건 속에서도 브래디는 패트리어츠를 지구 1위로 이끌며 플레이오프까지 진출했다. AFC 챔피언십 경기에서는 역대 NFL 최고의 공격력을 자랑하는 브롱코스에게 패했다. 어떤 상황에서도 팀을 승리로 이끌고 플레이오프에 진출 시키는 쿼터백 브래디를 평가 절하하기에는 아직 시기가 이르다. jsi@bostonkorea.com

## 자외선 차단제에 관한 중요한 상식

(보스톤 = 보스톤코리아) 박 에바다 기자 = 보스톤에 성큼 다가온 봄 내음을 즐기는 것도 잠시, 금새 더워질 날씨에 자외선 차단제 고민이 시작됐다. 해마다 높아지는 자외선 지수에 피부 건강이 더욱 위협받고 있기 때문이다. 자외선은 기미, 주근깨, 색소 침착 및 피부노화를 촉진시키는 원인이 되며 피부암까지 유발할 수 있다는 것은 이미 널리 알려진 사실. 그러나 강한 자외선으로부터 피부를 지키는 가장 손쉬운 방법인 자외선 차단제를 귀찮다고 바르지 않거나 그저 차단지수가 높은 것만 고르는 경향이 있다. 잘못된 선크림 사용은 피부에 부담을 주고 트러블을 유발하기 때문에 선크림에 관한 중요한 정보를 숙지하고 자신의 라이프 스타일과 피부 타입에 맞게 고르는 것이 현

명하다. 선크림에는 화학적 차단과 물리적 차단을 하는 두 가지 필터(자외선 차단 기능을 하는 성분)가 있다. 화학적 필터(유기 자외선 차단제)는 자외선을 흡수하고 분해하여 자외선의 영향을 차단하는데, 발림성이나 사용감이 좋아 많은 자외선 차단제에 사용되지만 알레르기나 피부 트러블을 유발할 가능성이 있다. 물리적 필터(무기 자외선 차단제)는 피부 표면에서 자외선을 반사하는 원리로 일종의 보호막 역할을 하여 피부가 받는 자극이 적기 때문에 민감 피부에게 적합하다. 백탁현상이 있고 발림성이 좋지 않다는 단점이 있으나 이것을 보완한 제품들이 많이 나오고 있어 걱정을 덜었다. 아벤트, 유리아쥬, 라로슈포제, 멜비타, 바이오더

마, 차앤박 등의 제품이 대표적으로 민감한 피부에게 많이 추천되고 있다. 선크림 겉면에 표시되어 있는 SPF(Sun Protection Factor)와 PA(Protection grade of UVA)는 각각 UVB와 UVA를 차단하는 지수다. UVB는 피부 표면을 공격하는데 세포 DNA에 직접 흡수되면 DNA가 손상을 입게 되고 이것이 반복될 경우 암이 발생한다. UVA는 피부 진피층까지 침투해 콜라겐을 파괴시켜 피부 노화의 대표적인 증상들을 유발한다. 실내 활동이 많은 사람은 SPF 10 - 30 사이, PA++ 이하 제품, 야외 활동이 잦은 경우는 SPF 30 이상, PA+++이 적당하다. 명심해야 할 것은, 선크림은 한번 바르면 끝이 아니라 약 2시간마다 덧발라줘야 지속적인 피부 보호가 가능하다는 것이다. 전문가들 사이에서는 충분한 양이 발리지 않는단 이유로 스프레이보다 로션이 권장되긴 하지만, 화장을 하는 여성의 경우 선크림 덧바르기가 버겁기 때문에 선 스프레이를 수시로 사용하는 것도 나쁘지 않은 방법이다. 남성의 경우 끈적거리고 답답하다며 자외선 차단제 바르기를 기피하는 경우가 많은데 무겁지 않고 산뜻한 자외선 차단제가 크림, 로션, 밤, 스프레이 타입 등으로 시중에 많이 나와 있으니 이번 여름에는 하나 장만해 보는 것도 좋을 것이다. 선크림을 바른 날엔 세안을 꼼꼼히 하여 괜한 피부 트러블을 예방하는 것도 명심해야 한다. epark@bostonkorea.com

# Mu Han

TOTAL MARTIAL ARTS, INC.  
무한무도회



“ To be the best of the best...”



## ART SKILLS

World Taekwondo Federation  
Korea Professional Taekwondo Federation  
Korea Jing Wu Kung Fu Association  
Korea Kyeok Too Ki Association  
Korea Hapkido Association

## LOCATIONS

**Attleboro Mu Han Total Martial Arts**  
23 N.main St. Attleboro MA 02703  
Ph) 508-226-0707, 508-226-0808

**Franklin Mu Han Total Martial Arts**  
456 W.Central St. Franklin MA 02038  
Ph)508-528-7772, Fax) 508-528-7797

**Taunton Mu Han Total Martial Arts**  
147 Broadway Ave. Rte 138. Taunton MA 02780  
Ph) 508-880-9200



TUSA Cup 2013

Facebook <https://www.facebook.com/MuHanMartialArts?rf=115870451838012>  
U tube <https://www.youtube.com/user/MHtotalmartialarts>  
Web site [www.muhanmartialarts.com](http://www.muhanmartialarts.com) / [www.franklinmartialart.com](http://www.franklinmartialart.com)

### Grand Master Kang

- 2011 – Pan-America Kukkiwon Grandmasters' Federation Executive Office
- 2010 – Korea Taekwondo Association(KTA)in USA, Secretary General
- 2007 – KTAin USA, Northeastern Regional Vice President
- 2006 – NEKTA (New England Korea Taekwondo Association) President
- 2006-2011 – Korean Taekwondo Association in USA Referee Chairman
- 2009 – Mu Han Martial Arts Director of Discipline
- 2008 – Hanmdang, International Referee (Kukkiwon, World TKD Academy)
- 2008 – TKD Hanmadang, Ambassador in U.S.A.
- 2007 – Greater Massachusetts State Taekwondo Association President
- 2007 – N.E. TaeKwonDo Association, President
- 2006 – TaeKwonDo 7th Degree Black belt (Kukkiwon)
- 2005 - U.S.T.L.U. New Hampshire State President
- 2004 – State of Georgia, Deputy Marshal
- 2004 – U.S.T.W New Hampshire State President
- 2003 – World Taekwondo Federation International Referee
- 2003 – USTU Referee of the Year
- 2002 – Featured Cover Story, Taekwondo Times Magazine
- 2001 – Korean Sports Council in USA, Taekwondo Team Director, Boston
- 1999 – Korean Sports Council in USA, Taekwondo Team Head Coach, New England
- 1991 – Kyuk Too Ki (Korean kick boxing) Master Certified
- 1991 – Kyuk Too Ki (Korean kick boxing) International Referee
- 1993 – Minister of Physical Education, Kyuk Too Ki Instructor's License
- 1990 – Director, Minister of Physical Education, Taekwondo Instructor's License
- 1989 – Master Instructor Certified by Kukkiwon



### Master Oh

- 2002 Founded Mu Han Total Martial Arts
- 1999 Demonstrated in Canada and US
- 1998 1st International Team Pro Taekwondo in Korea
- 1997 Head Instructor in Pro Taekwondo Federation in Korea
- 1997 Taught Special Force 707 & Korea West Point
- 1992 1st Place -75kg Wu Shu Sparring Division in Seoul, Korea
- 1st Place Wu Shu Southern First Division in Seoul, Korea
- 1st Place Wu Shu Spear Division in Seoul, Korea
- 8th Degree Black Belt in Korean Professional Taekwondo
- 6th Degree Black Belt in Jeong Mu Kung-Fu
- Korea Taekwondo Association in USA International Office Chairman

### Master Lee

- 2009 Mu Han Martial Arts Instructor
- 20 Years teaching experienced
- Taekwondo 5th Degree Black Belt(Kukkiwon)
- Demonstration in Europe
- Teacher Certification in Korea
- Certification for Convoy

공식협력업체 :

**보스톤 정관장**  
대한민국 흥삼의 힘!  
문의 전화 781-238-0303

**NEWSTAR**  
Realty of Boston  
Vice President Kwang O Kim / 김광오  
Direct: 617-792-8615

**보스톤 한국콜택시**  
Boston Hankuk Jonghap Service, LLC

- 공항 픽업/관광 ● 소형 이삿짐/카지노
- 미니밴/승용차 ● 쇼핑물(아울렛 물)

**617.461.9270**

# 한인업소록

Korean Business Directory

이민법 전문 변호사



스티브 서

비자 / 영주권  
투자이민/취업이민  
Lawcity7@gmail.com

617-877-3435

www.Stevesuh.com

Vol 10. No.23 June 6 2014

발행처 : The Boston Korea

한인들과 함께하는 좋은 신문 Bostonkorean@hotmail.com

161 Harvard Avenue, Suite 13, Allston, MA 02134 전화: 617-254-4654, 광고문의 전화: 617-775-8474

**한진택배**  
HANJIN EXPRESS  
보스톤 대리점

Tel 617.782.2424  
175 Harvard Ave St14A, Allston, MA

야심만만 신메뉴

## 신김치로 양념한 돼지갈비찜

업소탐방 242

**한국가든**  
Korean Garden

1122 Harvard Ave.  
Allston, MA 02134,  
617-562-8989

선가든 힐링센터

지압  
침  
기치료

617-953-4988



(보스톤 = 보스톤코리아) 김현천 기자 = 올스톤에서 오랫동안 한식을 알려온 한국가든이 최근 신김치로 양념한 돼지갈비찜을 출시했다.

서너 명이 둘러앉아 소주 한잔 곁들이기 좋은 이 요리는 쫄깃한 돼지갈비의 육질과 깊은 김치맛이 어우러져 한인들 입맛을 만족 시킬 것으로 보인다. 김치의 매콤한 맛이 돼지갈비와 어우러져 느끼함은 사라지고 얼큰하고 감칠맛이 나기 때문.

마침 2014 월드컵도 다가오는 중, 치열한 16강전을 응원하며 소주와 함께 곁들이면 좋을 요리다. 4년 전 “대한민국”을 외치며 한국의 8강 진출을 놓고 한창 들떴던 한인들. 그들 중 다수는 한국가든의 뜨거웠던 응원 현장을 잊지 못할 것이다.

당시 한국가든은 경기 시작 전부터 미리 서둘러 온 학생 및 한인 응원단들이 실내를 가득 메웠었다. 저마다 좋아하는 한식메뉴를 앞에 놓고 있던 그들, 이따금 탁 쏘는 소주잔을 기울여 가며 TV 화면을 통해 달리는 한국팀과 호흡을 같이했다.

찬스를 놓칠 때면 아쉬움의 탄식이 일제히 터져

나왔고, 그때마다 애꿎은 소주잔이 비어졌지만, 골인의 순간에는 감동의 환호성으로 온 흘 안이 가득 찼다.

응원 후 이어지는 건 뒷풀이 소주. 바로 이 순간에 적절한 요리가 신김치로 양념한 돼지갈비찜이 아닐까... 테이블 위에서 오래도록 은근히 끓은 신김치로 버무린 돼지갈비찜이 제대로 된 맛을 내기 시작하는 때.

돼지고기로 끓인 김치찌개보다 깊고 진한 국물 맛은 밥 한 공기 딱딱 비벼 먹기 좋고, 김치 양념이 배인 쫄깃한 돼지갈비는 소주 안주로 딱! 좋다. 그동안, 해물탕, 해물찜으로 사랑받은 한국가든의 야심찬 월드컵 메뉴라고.

그외 한국가든은 여름철 더위를 잊기에 가장 좋은 별미 음식으로 시원하고 새콤한 냉면이 독특하다.

특히 건강을 염두에 둔 물냉면은 감초와 한약재를 가미해 육수를 우려 냈으며 비빔냉면의 결정적인 맛을 좌우하는 다대기는 과일을 사용해 맛을 냈



다고, 면발은 일반 냉면 외에 취냉면도 제공된다.

한국가든은 지난 7여년간 올스톤 중심에서 한국 음식을 알려온 전통 있는 곳이다.

붉은 벽돌에 기와를 이고 서 있는 외형부터 한국의 멋을 풍기고 있는 이 곳은 고객층 중 상당수가 중국인이거나 미국인이지만 그들의 입맛에 맞추지 않고 ‘한국의 맛’을 고집하고 있다.

hckim@bostonkorea.com

“주님의 사랑으로 모든 이들을 환영합니다!”

하나님의 사랑이 살아 숨쉬는 한 가족 같은 사랑공동체에서 참 기쁨과 평화, 영원한 생명을 함께 누리시겠습니까?

주일예배: 오후 12:30 담임목사: 최 형 략

**보스톤 사랑의교회**  
www.bostonlovechurch.com  
1 Church St., Wakefield, MA 01880 (978)869-2596

**장 음식 주문**

- 김밥 및 떡 전문
- 생일잔치, 교회모임
- 돌, 회갑, 계모임 음식
- 대학교 파티, 결혼식
- 저렴한 가격
- 맛있고 풍부한 음식

Tel: 781-648-0584

**보스톤 봉사회**

의료보험안내  
무료세금보고

508-740-9188

**코리아 여행사**

617.267.7777  
1.800.473.1922

**보스톤코리아 업소탐방**

신청 방법:  
전화번호 617-254-4654  
bostonkorean@hotmail.com

**오리엔트 여행사**  
Orient Travel

781.665.0004

145 Main st Melrose, Ma 02176  
theorienttravel@yahoo.com

**CHOISIGNS & DESIGN**

LED Sign, Channel Letter, Truck Lettering, Banner, Poster, Window Letter, Car Sign, Lighted Box, All Types of Signs.

간판 및 사인

617.470.1083  
e-mail choisigns@yahoo.com

▶광고 마감: 매주 화요일 오후 5시(신문)▶수표 보내주소: Payable to: The Boston Korea 161 Harvard Ave, Suite 13 Allston, MA 02134

**사업의 시작은  
이경혜 부동산**

Tel 800.867.9000  
Cell 508.962.2689  
email: kayleebrokers@aol.com  
www.leebrokers.biz

**알뜰 나눔터 안내**

보스톤코리아는 2013년 5월 1일부터 새로운 알림광고 요금정책을 적용합니다. 보스톤 코리아 네이션 와이드 광고를 선택하시면 LA, 애틀란타, 뉴욕, 시카고, 애틀란타, 달라스, 시애틀 및 보스톤까지 총 미주 8개 지역의 오프라인 신문을 통해 광고를 동시에 내보내도록 합니다. 네이션 와이드의 광고는 총 5줄까지 가능하며 한 달 광고료는 \$50입니다. 여러분의 많은 이용 바랍니다. **N**은 보스톤 지역 외 네이션 와이드 광고임을 알려 드립니다. 만약 보스톤 지역 광고만을 원하실 경우 한 달에 \$30입니다. 결제는 그레딧카드로 하실 수 있으며 개인수표 또는 머니 오더 등을 보내주셔도 됩니다. 신문 광고 마감은 매주 화요일 오후 5시입니다. 보스톤코리아닷컴 광고는 신청 당일 업데이트 가능합니다.

**구인**

광고 문의 617-254-4654

**MANAGER/SUPERVISOR AT DRY CLEANING FACILITY**

Direct day-to-day assembly, delivery, and shipping department at a dry cleaning facility. Coordinate with Cleaning Department. LOCATION Brockton Mass. EXPERIENCE in Dry Cleaning business, good English, and references required. SALARY: Start \$13/hour for first 90 days. Negotiable, afterward based on demonstrated abilities. TO APPLY Fax application and resume to (888) 790-4171.

**사고 팔고**

광고 문의 617-254-4654

**Boston HTPC**

데스크탑, 랩탑PC 수리  
맥북, 아이맥 수리 및 윈도우설치  
각종 데이터 복구 및 백업  
인터넷 연결 및 공유기 설치  
TEL 617-645-8885

**N[매매]**

뷰티서플라이 매매.  
한곳에서 10년 넘게 영업 하였고 리타이어 하기 위하여 급매 하고자 합니다  
면적 3,000sf, 연매상 \$500,000 , 매매가 \$250,000  
위치:테네시 멤피스 Neighbor Food 월마트,뷰티살롱및 이발소가 많은곳에 위치함.  
T. 901-267-2991

**N 드랍 앤 테일러 샵 매매**

처음 비즈니스를 도전하시는 분에게 적합하고 부담없는 장소 (MA) 모든 시설 브랜 뉴 풍부한 파킹랏, 저렴한 렌트  
T. 978-761-0897

**MACHINE SHOP**

사세 확장에 따라 CNC 밀링과 선반 Set-Up 경험자를 구합니다.  
CNC 기계를 운전할수있는 Operator도 구합니다.  
무경험자인 경우 트레이닝도 가능합니다.  
Boston Machine, Inc.  
Tel: 978-458-7722  
E-Mail: info@bostonmachine.net

**드라이클리닝 셔츠 출세일합니다.**  
픽업 & 딜리버리  
T. 978-766-6831

**N[매매] 가게 - 1**

그린빌 사우스 케롤라이나에 위치한 2개의 핸드폰 가게를 매매 합니다.  
가게 1 \$49,000(인벤토리 포함)  
Multi carrier (pageplus,tmobile,gosmart,h2o)에 boost 딜러쉽 있습니다.  
트레이닝 가능.  
매상 월 \$14000, 순수익 월 \$3000  
렌트 월 \$1000  
T. 864-505-5784 (Kim)

**N[구인]**

도라빌 지역 보험회사 여직원 구함  
자격요건 : 영어, 한국어 가능하신 분.  
시간 : 9am-5pm Mon-Fri  
T. 770-458-9001

**룸렌트 및 매매**

광고 문의 617-254-4654

**N[매매] 가게 - 2**

가게 2, \$49,000.(인벤토리 포함)  
Multi carrier (pageplus,tmobile,gosmart,h2o) 에 Boost 딜러쉽 있습니다.  
매상 월 \$13000, 순수익 월 \$3000  
렌트 월 \$500  
새주인에게 verizon,Sprint,metro,cricket의 LTE 전화기를 pageplus 로 플래싱하는 기술도 같이 전수해 드립니다.  
T. 864-505-5784 (Kim)

**N[구인]**

우리들척추신경원에서 여직원을 구합니다. 오랫동안 일을 같이 하실분을 찾고 있습니다.  
이메일로 resume를 보내주세요.  
Accidentrecoverycenter5460@gmail.com

4989 부동산매매는  
**뉴스나부동산**  
617-969-사구팔구  
www.newstarrealty.com

**출세일 찾으시는 분**

출세일 전문 업소가 아닌 관계로 인연따라 한 업소만 같이 하시길 원합니다.  
TEL 978-844-2193

식당 또는 카페 비즈니스 구매합니다.  
보스톤지역, 오퍼분 직접 연락 환영.  
T. 617-653-2366

**서울설령탕 주류판매개시!**

다가오는 봄,  
서울설령탕의 파전,족발,보쌈,수육과 함께  
각종 주류를 즐기세요!



**Beef Soup for the Soul 서울설령탕**

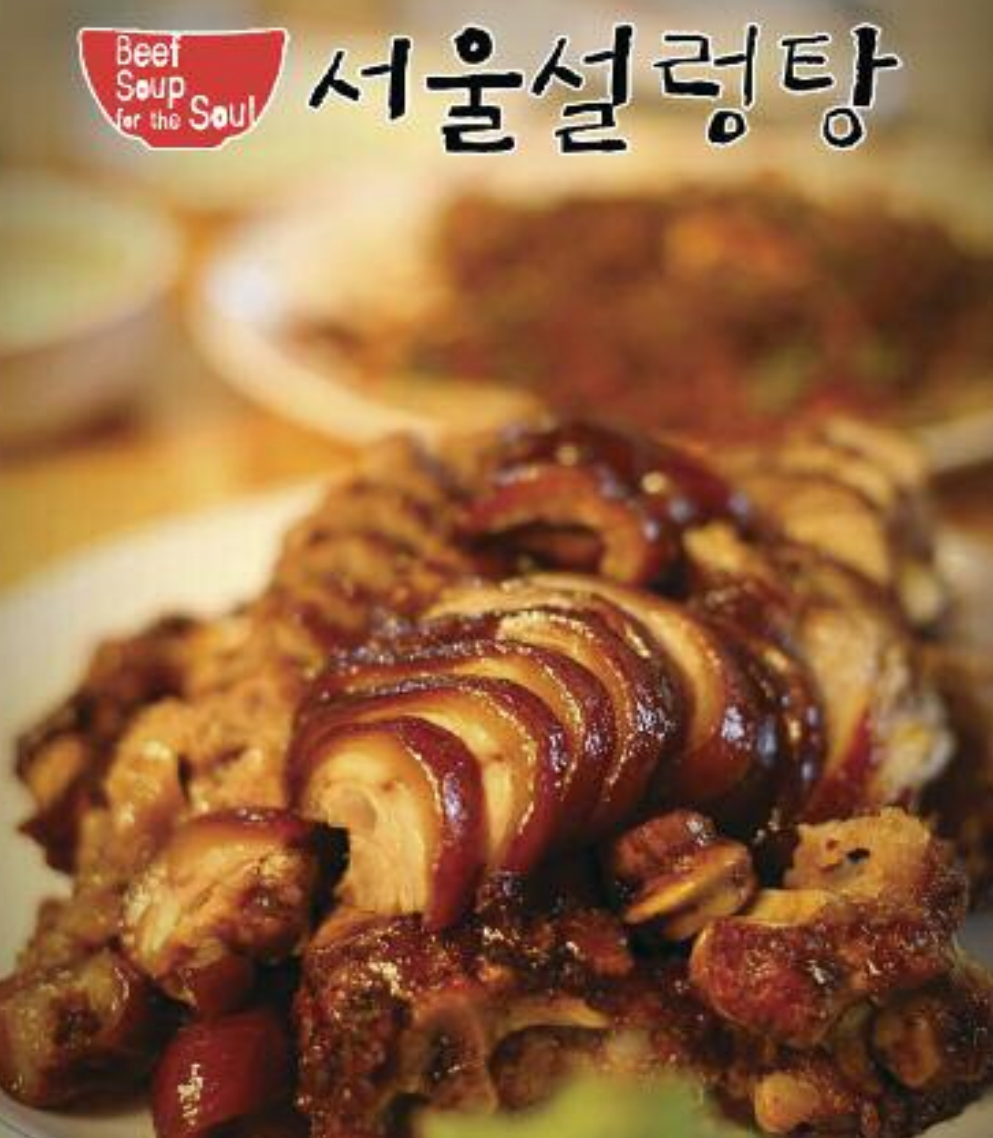

**1245 Commonwealth Avenue, Allston**  
**617-505-6771**

# 한인 업소록

## Korean Business Directory

한인들과 함께 하는 좋은 신문

# 보스톤 코리아

BOSTONKOREA.com

현재 한인업소록의 각종 전화번호를 업데이트 하고 있습니다. 혹 누락된 번호가 있으면 617-254-4654나 bostonkorean@hotmail.com으로 바로 연락 주십시오. 즉각 반영 해서 올리도록 하겠습니다.

### 간접 주요 전화

가정폭력상담소(Ex. 33) 견인	617-338-2352
고등교육위원회	800-632-8075
고등교육정보센터	617-727-7785
공중위생국	800-442-1171
구세군	617-624-6000
국세청	617-536-7469
남세문	800-829-1040
로간국제공항	617-976-6200
미아찾기	800-235-6426
백배지역	888-477-6721
보스턴공립학교	617-345-7958
보스턴수도	617-635-9000
보스턴시청	617-989-7000
보스턴총영사관	617-635-4500
사우스익	617-641-2830
사회보장국	617-345-7958
성폭행	800-772-1213
성폭행	781-237-9110
성폭행	617-492-8300
시간문의	617-637-123
아동보호	617-748-2000
아동학대	800-792-5200
알고음/마약	617-445-1500
여성학대	617-248-0922
온전연허	617-351-4500
펠러버	617-348-8500
자원봉사	800-522-8086
적십자	800-564-1234
전화신청 (Verizon)	800-941-9900
전화교정신청 (Verizon)	617-555-1515
텍스	617-343-4475
AAA	800-222-4357
FBI	617-741-5533
MBTA	800-392-6100
NSTAR가스	800-572-9300
NSTAR 전기	800-592-2000
RCN케이블TV/전화	800-746-4726

### 한인회

뉴잉글랜드 한인회	781-933-8822
뉴햄프셔 한인회	603-767-1356
로드아일랜드 한인회	401-368-0467
메인 한인회	207-756-0092
버몬트 한인회	802-734-2521

### 주요 단체

국제철학자협회	978-407-7554
국제결혼자정신건강협회	603-889-8201
뉴잉글랜드골프협회	617-438-9763
뉴잉글랜드공공안전회	978-902-8305
NE교육자협회	978-394-3060
뉴잉글랜드문인협회	978-688-3137
뉴잉글랜드신학회	774-270-1948
뉴잉글랜드시인협회	508-962-2689
뉴잉글랜드교회협의회	978-394-3060
뉴잉글랜드해변대전우회	617-833-1360
대사추진위원회	603-894-5425
민주평통보통협의회	413-535-0916
보스톤 대한체육회	617-326-9009
보스톤산악회	978-569-3256
보스톤한미노인회	978-994-5490
재미과학기술자협회	857-998-7043
재향군인회	339-298-7187
세무인협회	508-826-5270
이북도도민연합회	978-514-3399
한인학교연합회	781-424-5269
FH한인경제인협회	401-481-4900
한국인양자대화(메인)	207-878-5652
6.25참전유공자회	978-725-9597
보스톤 한미예술협회	781-367-5993

### 동창향우동호회

건국대학교동창회	401-738-8735
경기고등학교동창회	508-995-7242
경기여고동창회	781-861-0437
경복고등학교	617-921-8799
고려대학교 교우회	617-795-1779
뉴잉글랜드 신학회	774-270-1948
베냐민고등학교동창회	978-474-4780
보스톤 신학회	978-569-3256
보스톤한인사회관	617-789-4964
산사람	774-270-1948
서강대동문회	978-314-9620
서울고 동문회	617-792-2635
서울대학교동창회	978-821-9434
서울신학교동창회	
성관대동창회	802-734-2521
영정중고등학교동창회	508-541-6969
이화여고동창회	617-277-0730
이화여대동창회	978-390-1552
중앙대학교동창회	603-622-8883
강원도민회	617-875-1801
충청향우회	678-717-8800
한양대동문회	508-455-1490

### 언론

보스톤코리아	617-254-4654
한인회보	781-933-8822
중앙일보(뉴욕)	718-361-7700
한국일보(뉴욕)	718-482-1111
Grapevine Times	781-548-9945

### 종교

가톨릭	
구세군 물든교회	617-792-8780
그린랜드 연합 감리교회	603-430-2929
글로벌 미션 보스톤교회	617-913-3074
나사렛사립교회	781-439-1840
뉴잉글랜드감리교회	617-969-0507

뉴튼 아름다운 교회	617-869-8159
갈보리교회	413-789-9888
구세군물든교회	617-792-8780
그레시언연합감리교회	203-459-8517
그리니치한인교회	203-861-1134
그린랜드연합감리교회	603-430-2929
나사렛사립교회	781-439-1840
내수아한미교회	603-888-8040
뉴잉글랜드감리교회	617-969-0507
뉴잉글랜드한미교회	413-567-9142
뉴튼 아름다운 교회	617-869-8159
뉴햄프셔감리교회	617-990-7619
뉴햄프셔장로교회	603-437-5134
뉴햄프셔한인교회	603-264-6799
라이코스교회	978-387-1115
라이스한인침례교회	508-926-8236
로드아일랜드성도교회	401-353-0983
로드아일랜드제일교회	401-944-0520
대생명의길장로교회	401-821-2311
메리 맥 교회	978-806-1363
목양교회	617-223-1690
무지개교회	207-774-1617
밀알한인교회	978-244-0691
렉싱턴 풍성한교회	617-953-0856
버클랜드 침례교회	617-864-5948
보스톤 국제교회	617-459-6479
보스톤 감리교회	781-393-0004
보스톤 사랑의교회	978-869-2596
보스톤 사랑제일교회	978-844-2404
보스톤 산성교회	617-997-6165
보스톤 새생명교회	617-947-6765
보스톤 생명의 교회	978-777-1800
보스톤서부장로교회	978-578-6987
보스톤 성결교회	781-894-3958
보스톤 성령교회	781-275-8233
보스톤 소망교회	781-396-1004

보스톤시온성교회	978-758-4541
보스톤안식교회	781-279-3270
보스톤 온누리교회	781-933-7044
보스톤웨슬레감리교회	781-393-0004
보스톤 장로교회	508-435-4579
보스톤 제일교회	617-458-2733
보스톤 주님의교회	617-966-9608
보스톤 중앙교회	617-230-5004
보스톤필그림교회	857-636-9985
보스톤 한인교회	617-739-2663
보스톤 한우리교회	978-454-0454
보스톤한인연합교회	978-923-9581
북부보스톤감리교회	978-470-0621
비전교회	617-308-2391
새빛교회	781-652-0001
새우리살림교회	774-249-0022
선한목자장로교회	904-400-9386
성요한 교회	781-861-7799
순복음 보스톤교회	617-413-5372
스프링필드한인장로교회	413-789-4522
스프링필드제일교회	413-781-2477
시온감리교회	401-739-8439
아름다운교회	617-869-8159
안디옥 교회	978-534-3394
열방교회	617-620-3352
에이여 베델교회	978-274-2369
엘리스 한인장로교회	413-549-6645
엘리스 시온교회	413-549-9200
우주 교회	508-799-4488
웨스트프론티어 교회	918-876-2815
임마누엘 연합교회	978-394-3060
자연교회	603-437-6151
존은영교회	978-930-6613
지구촌방주교회	434-382-9450
케임브리지한인교회	617-491-1474
케임브리지연합장로교회	781-861-3877
하버드 한인교회	617-770-2755
하버드 한인교회	617-441-5211

### 불교

문수사	781-224-0670
서운사	508-755-0212
심광사	617-787-1506

### 원불교

원불교보스톤성당	617-666-1121
----------	--------------

### 천주교

보스톤 한인천주교회	617-558-2711
로드아일랜드한인천주교회	401-499-8258

### 간판

초시간간판	617-470-1083
-------	--------------

### 건강식품

보스톤 정관장 브랜드스토어	781-238-0303
----------------	--------------

### 건축

글로벌건축	617-645-6146
김원태 건축사	617-620-8242
미남건축	508-650-8844
선아건축	508-230-5878
솔로몬 DRYWALL	978-761-0623
신중축 루팡사이드 청문	617-999-9616
이늘드 건축	617-833-1360
파인한건축	617-688-6833
한샘(주)	781-487-0101
ECO Construction	781-608-2971
E/Y 건축	617-590-3472
J.C건축	781-738-7871
J&D 인테리어	617-645-6661
LEE'S건축	617-538-0558

### 골프개인

골프레슨	617-458-2733
골프스쿨	617-775-5527

남궁연골프교실	978-474-4780
ABC골프	603-401-7990
최현주 골프 레슨	339-223-4700

### 공인 회계사

김양일 회계사	617-901-0707
김창근 세무사	781-935-4620
노성일공인회계사	781-863-2232
이현주 회계사	781-944-2442
이명원 회계사	617-455-8073
정진수회계사	508-584-5860
한미회계사	617-792-2355
한성회계사	617-283-7151

### 꽃

미스티화원	617-666-3116
데코플라워	617-875-0648
앤드슨꽃집	781-894-1843

### 금융/투자

인덱펀드(투영목)	617-777-2929
에이지 리	781-591-2722
이중스파이낸스	617-799-6158

### 방송/에어콘/히팅

JK 플러밍	978-303-7000
Nirvana Air	508-473-3429

### 노래방

도레미노래방	617-783-8900
진 노래방	617-782-9282

### 도서관

뉴햄프셔한인도서관	603-644-1991
보스톤공공도서관	617-539-5400

### 당구장

울스트링당구장	617-782-0969
---------	--------------

### 동물병원

김문소 동물병원	978-851-3626
윤상재 동물병원	978-343-3049
제임스길 동물병원	978-658-5282

### 떡/진치/반찬

형제떡집	978-975-3303
장음식주문	781-648-0584
한아름	617-547-8723

### 미용실

가위소리	617-782-8111
그레이스킨케어	978-468-0039
그레이스킴클럽	617-331-1011
단오 헤어살롱	617-206-4560
뷰티룩 헤어살롱	857-284-3879
세리 미용실	781-676-7374
압구정동얼굴방	617-437-0378
웨스트메인헤어	508-734-0446
타케이 헤어디자이너	508-768-7675
프로페셔널헤어디자이너	978-772-7886
헤어 스크린	617-787-1735
헤어 센스	617-773-1220
헤어 Collage	617-354-4660
미용실 코리아LEE	617-913-3559
AYER BEAUTY SALON	978-772-6555
최지혜헤어스타일	617-818-5596

### 물상 대여

해피물상	617-583-2339
------	--------------

### 방송국

엔티비보스톤사영국	617-650-6656
한국디지털위성	617-567-1346

### 변호사

김공식특허변호사/변리사	617-239-0839
김성국 변호사	781-438-6170
김성희 변호사	617-884-0002
김연진변호사	617-742-7707
김공식특허변호사/변리사	617-239-0839
김성국 변호사	781-438-6170
김성희 변호사	617-884-0002
김연진변호사	617-742-7707
박현중특허변호사	978-474-8880
성기주변호사	617-504-0609
스티브 서 변호사(미인법)	203-852-9800
워드랜드/엑커맨변호사	203-324-6155
장우석 변호사	781-712-1706
정선진변호사	617-230-0005
피터변호사	203-386-0503
JOHN DOWNEY 법률사무소	647-964-5809
STEVEN S. KIM 변호사	617-879-9979
Joy Lee 변호사	617-624-0292
Young Lee Danesh	617-367-4949

### 병원

가정의	
그레이스 김 가정의	978-475-5656
내과	
송민근	617-696-7600
허버드광(0)재용	617-421-2282
한서동내과	401-722-0305
신부인과	
최의웅신부인과	401-726-0600
이윤노신부인과	508-427-3000
소아과	
장경이 소아과	978-687-2119
심리상담	

배주은신경정신과	617-566-1055
심리상담	
양미아웨일리카운셀링	508-728-0832
인디안힐링센터	617-738-9622
재활의학	
가족물리치료병원	781-365-1876
덕터스통증병원	617-731-1004
성진우정신건강전문	978-688-6999
추 남남 D.C.	617-230-4250

치과	
김동원치과	978-689-9363
김정규 치과	860-623-2601
브라이언치과	978-655-1583
신영목 치과	617-265-5606
안 치과	781-647-8000
엑셀퍼럴리덴탈	617-471-6970
이영원치과	508-987-8228
이요셉치과	781-431-7295
케임브리지덴탈	617-492-8210
케임브리지덴탈	617-871-1482
퀸지치과	617-471-2184
퍼스트치아시덴탈	617-273-2233
프로스펙트덴탈	617-576-5300
한은애정치과	781-894-1127
아이덴	

# 한주간



# 시청률 순위

2014년 5월 26일 ~ 6월 1일

## 한주간 인기 차트 순위 10

- 01 사람냄새 정인, 게리
- 02 너를 너를 너를 플라이투더스카이
- 03 나의 옛날 이야기 아이유
- 04 너를 위해 정기고
- 05 너의 의미 아이유
- 06 미운 오리 새끼 지오디
- 07 중독(Overdose) ECO-K
- 08 봄 사랑 벚꽃 말고 HIGH4, 아이유
- 09 야생화 박효신
- 10 Mr.Chu(On Stage) Apink

**1위**  
KBS1 일일드라마  
사랑은 노래를 타고  
30.0%



2위 KBS2 주말연속극 참 좋은 시절 24.9%



3위 KBS2 일일드라마 천상여자 19.2%

- 3 KBS1 KBS9시뉴스 17.3%
- 5 KBS1 대하드라마(정도전) 16.6%
- 6 KBS2 개그콘서트 15.6%
- 7 SBS 아침연속극(나만의당신) 15.1%
- 8 SBS 드라마스페셜(너희들은포위됐다) 13.2%
- 8 MBC 주말드라마(왔다장보리) 13.2%
- 10 SBS SBS월화드라마(닥터이방인) 12.8%

\* 한국 TV KBS, MBC, SBS를 월 \$24.99에 볼 수 있는 안TV (617-955-9112) 지금 신청하세요!

## 숫자 퍼즐 (Sudoku)

6							7	3
		3			9		6	4
			7				5	2
	1			9				6
5	6		1		4		9	7
3				2			4	
	5	6			8			
8	3		2			7		
2	9							5

6월 8일 - 6월 14일

# 재미로 보는 주간 운세 지문 철학원

www.askjiyun.com  
213-739-2877



<p><b>쥐띠   사려 깊은 생각으로</b></p> <p>● 운수: 지나친 걱정은 도리어 병이 부른다는 것을 기억하세요. 넓고 큰마음으로 살아가면 심신의 편안함을 얻을 수 있게 될 것입니다. ● 금전: 큰돈을 투자해서 사업을 시작하려고 하는 경우에는 한 번 더 생각을 해보고 다음 기회로 미루세요. ● 애정: 부부간에 권태를 쉽게 느낄 수 있는 시기입니다. 배우자에 대한 사려 깊은 생각으로 슬기롭게 해결하세요. 84, 72, 60, 48, 36년생은 11, 14일 길일, 9, 13일 주의.</p>	<p><b>소띠   태도를 분명히 해야</b></p> <p>● 운수: 마음이 안정이 안 되고 심리적으로 예민해지기 쉬운 상태입니다. 모든 것을 긍정적으로 생각하고 무엇보다 마음의 안정을 우선으로 해야 할 것입니다. ● 금전: 이런 저런 일로 지출이 늘어나고 있습니다. 금전적으로 어려움을 겪을 수 있겠습니다. ● 애정: 자칫하면 주변이 복잡해질 우려가 있으니 이성 관계에 있어서 태도를 분명히 해야 할 것입니다. 85, 73, 61, 49, 37년생은 9, 10일 길일, 8, 14일 주의.</p>	<p><b>범띠   서광이 비치기 시작하고</b></p> <p>● 운수: 부정적인 생각으로 자신의 앞날이나 진로를 걱정할 것이 아니라 긍정적인 생각으로 현실에 대처해나가야 할 것입니다. ● 금전: 과감하게 계획해오던 것을 시도해도 되겠습니다. 투자나 매매 등에 있어서 서광이 비치기 시작하고 금전적으로도 회복이 되는 주입니다. ● 애정: 주위에서 그 어떤 방해가 들어오더라도 사랑의 힘으로 극복해야 할 것입니다. 86, 74, 62, 50, 38년생은 8, 13일 길일, 9일 주의.</p>
<p><b>토끼띠   자기도 모르게 나약해지고</b></p> <p>● 운수: 모든 면에서 의욕이 없는 상태입니다. 자기도 모르게 나약해지고 어딘가에 의존하고 싶어 하게 되는 주입니다. ● 금전: 여기저기 금전 지출할 일이 생기니 답답해집니다. 머릿속에 금전에 대한 고민이 떠나지 못하고 있습니다. ● 애정: 자신의 마음의 변화도 심하고 상대도 확실한 마음을 보여주지 않고 있으니 좀 더 기다려야겠습니다. 87, 75, 63, 51, 39, 27년생은 9, 12일 길일, 10, 13일 주의.</p>	<p><b>용띠   구체적인 길이 보이고</b></p> <p>● 운수: 대외적으로 자신이 뜻하던 일을 진행할 수 있는 구체적인 길이 보이기 시작합니다. 도움을 받게 되는 후원자도 만나게 됩니다. ● 금전: 안정된 운세로 수입이 증가하고 있습니다. 금전적으로 좋은 찬스가 주어지는 행운의 주입니다. ● 애정: 멋진 데이트가 예상되는 주말이 기다리고 있습니다. 가까운 곳이라도 흥분한 마음으로 떠나보세요. 88, 76, 64, 52, 40, 28년생은 10, 12일 길일, 8, 11일 주의.</p>	<p><b>뱀띠   좋은 만남의 기회가 주어지는</b></p> <p>● 운수: 차츰 밝은 전망이 보이고 있습니다. 사업상 커다란 성과를 얻게 되고 더 크게 발전할 수 있는 계기가 주어지는 주입니다. ● 금전: 급하게 자금 융통을 해야 하는 상황이 생깁니다. 잘 해결되지 않아 다소 불편함을 겪게 될 것입니다. ● 애정: 좋은 만남의 기회가 주어지는 시기입니다. 시작보다 더 중요한 것은 소중한 만남을 어떻게 키워나가는지입니다. 89, 77, 65, 53, 41, 29년생은 11, 14일 길일, 9, 12일 주의.</p>
<p><b>말띠   먼저 베풀고 양보하는</b></p> <p>● 운수: 비교적 안정된 주이지만 변화 속에서 자기를 발전시키려는 사람에게는 행동의 제약을 받아 움직이기 쉽지가 않은 시기입니다. ● 금전: 문서 이전이나 매매는 다음 기회로 미루는 것이 손실을 막는 현명한 결정이 될 것입니다. ● 애정: 편안하고 안정된 시간과 사랑을 동시에 누리려면 내가 먼저 베풀고 양보하는 마음을 가져야 합니다. 90, 78, 66, 54, 42, 30년생은 8, 14일 길일, 10, 13일 주의.</p>	<p><b>양띠   앞을 준비하는</b></p> <p>● 운수: 직장 상사나 동료의 지지를 얻을 수 있는 기회가 옵니다. 언행이나 대인관계에 있어서 특별한 신경을 써야 하는 주입니다. ● 금전: 앞을 준비하는 투자가 필요한 때입니다. 무엇을 어떻게 할 것인가를 확고히 해야 하겠습니다. ● 애정: 뜻이 맞는 이성과 여행 운이 있는 시기입니다. 즐거움이 따르고 오랫동안 기억이 될 만한 추억을 만들게 될 것입니다. 91, 79, 67, 55, 43, 31년생은 9, 13일 길일, 8, 11일 주의.</p>	<p><b>원숭이띠   기초공사를 시작해야</b></p> <p>● 운수: 충분히 계획을 세워서 기초공사를 시작해야 할 단계입니다. 모든 일에 신중을 기해서 일처리를 하도록 합니다. ● 금전: 현재의 상황을 얼마나 잘 극복해 나가느냐, 얼마나 잘 버티느냐가 성공여부를 결정해줄 것입니다. ● 애정: 일부러라도 일거리를 만들어서 일에 몰두하다보면 자신을 붙잡고 있는 생각에서 빠져나오기가 쉬울 것입니다. 92, 80, 68, 56, 44, 32년생은 10, 14일 길일, 12, 13일 주의.</p>
<p><b>닭띠   관계 개선이 필요</b></p> <p>● 운수: 무엇보다도 주위와의 관계 개선이 필요하다는 것을 느끼게 될 것입니다. 덕을 베풀고 진심으로 다가가는 노력을 해야 합니다. ● 금전: 현재의 여건을 감안해서 일을 처리해 나가는 것이 손해를 막고 유리하게 풀어나갈 수 있게 할 것입니다. ● 애정: 혼자서 끝났다고 쉽게 생각해 버리는 것이 더 곤란한 문제를 만들 수 있다는 것을 알고 있어야 합니다. 93, 81, 69, 57, 45, 33년생은 11, 14일 길일, 10, 13일 주의.</p>	<p><b>개띠   새롭게 변화하는</b></p> <p>● 운수: 현재까지의 묵은 것을 버리고 새롭게 변화하는 때입니다. 직업이나 업종의 전환, 주거 이전 등에서 아주 좋은 시기입니다. ● 금전: 남보다 한 발 앞선 결정이 수입 증가에 중요한 역할을 해줄 것입니다. 적극적으로 행동해야 더 좋은 결과를 가져다줍니다. ● 애정: 순조롭게 이성간의 화합이 이루어져서 자신이 바라던 것을 이루게 됩니다. 94, 82, 70, 58, 46, 34년생은 12, 13일 길일, 11, 14일 주의.</p>	<p><b>돼지띠   회복의 시기이니</b></p> <p>● 운수: 새로이 직장을 구하거나 부업을 구하는 경우에는 취업이 가능합니다. 새로운 사업을 구상하고 있다면 큰 자본 없이도 할 수 있는 일을 먼저 찾아보도록 합니다. ● 금전: 부동산 매매가 되거나 금전이 들어올 수 있는 여러 가지 일들이 생기겠습니다. ● 애정: 그동안 멀어졌던 사이라도 다시 가까워질 수 있는 회복의 시기이니 잘 활용을 해야 할 것입니다. 95, 83, 71, 59, 47, 35년생은 10, 11일 길일, 12, 14일 주의.</p>

# 다비치 신곡 '헤어졌다 만났다' 공개

(서울=뉴스1)온라인팀 = 여성 듀오 '다비치'의 신곡 공개에 누리꾼들의 관심이 뜨겁다.

다비치는 5일 정오 신곡 '헤어졌다 만났다' 음원 및 뮤직비디오를 공개했다.

'헤어졌다 만났다'는 작곡가 용감한 형제 특유의 힙합 느낌이 짙은 트랙과 감성적인 멜로디라인이 가미된 곡으로, 오랜 기간 연애를 해본 사람이라면 누구나 공감할 수 있는 가사가 인상적이다.

또한 뮤직비디오는 젊은 세대들의 자화상을 그려내 보는 이들의 시선을 사로잡고 있다.



앞서 4일 공개한 티저 사진 속 다비치는 피크닉 장면을 연출했다. 크롭티를 입고 매끈한 각선미를 뽐낸 이 사진은 기존 다비치의 스타일과 달라 신선하다는 평을 받았다.

다비치의 소속사 코어콘텐츠는 "반전을 예고하고 있다. 스타일 면에서도 색다른 모습을 보여줄 예정이다"라고 밝혔다.

다비치 '헤어졌다 만났다' 음원 공개에 누리꾼들은 "다비치, 이번 음악 좋다", "다비치, 이런 노래도 괜찮네", "다비치, 많이 기다렸다" 등의 반응을 보였다.



(서울=뉴스1) = 걸그룹 시스타 소유가 제6회 전국동시지방선거날인 4일 오후 서울 양천구 신강초등학교에 마련된 투표소에서 투표를 하고 있다.

## 권미진 50kg 전후 새삼 눈길 '반쪽 몸매 몰라보겠네'

(서울=뉴스1스포츠)권한을 인턴기자 = 권미진 50kg 전후 모습이 관심을 모으고 있다.

개그우먼 권미진은 5일 오전 방송된 MBC '기분 좋은 날'에 출연해 103kg에서 50.5kg로 몸무게 감량에 성공한 뒷이야기를 공개했다.

이날 방송에서 권미진은 "살을 빼면서 인생이 송두리째 변화했다. 지금 정말 행복하다"고 다이어트 소감을 밝혔다.

권미진은 과거 KBS2 '개그콘서트-헬스걸' 코너에서 개그맨 이승윤의 지도 아래 철저한 운동과 식이요법으로 다이어트에 성공했다. 그는 103kg의 통통한 몸매에서 약 53kg을 감량해 큰 관심을 받았다.

이후 그는 건강한 다이어트의 아이콘으로 떠오르며 각종 방송에 출연해 자신의 다이어트 비법을 소개하는 등 활발한 활동을 펼치고 있다.

권미진 50kg 전후 모습을 접한 누리꾼들은 "권미진

50kg 전후, 정말 많이 뺐다", "권미진 50kg 전후, 몰라보겠네", "권미진 50kg 전후, 보기 좋다" 등의 반응을 보였다.

hupink@news1.kr

### 권미진 다이어트 방법 공개 "알다리 피하려면..."

개그우먼 권미진은 5일 MBC '기분 좋은 날'에 출연해 다이어트 후 달라진 삶과 다이어트 방법 등을 언급했다.

이날 권미진은 모델 친구가 알려준 걷기 방법을 소개하며 '알다리'를 피하는 다이어트 걷기를 선보였다.

권미진은 "달걀을 쥐듯 주먹을 살짝 쥐고 발을 땅에 디딜 때는 뒤꿈치를 먼저 디디면 된다. 상체는 곧게 펴고 다리 각도가 90도가 되도록 자세를 잡아야 한다"며 "약 15~20cm 앞을 바라보며 걸으면 된다"고 설명했다.



# 천지보살

운명사주궁합신점

전화예약 617-947-6799

전화로도 상담해드립니다

"광고는 영화다"

동영상 광고 전문제작 유튜브 / TV / 모바일

Nabis Studio  
6177565744  
ozic@hotmail.com  
175 Harvard Ave. Allston, MA 02134  
이벤트사진, 여론사진, 그래픽디자인 서비스

**김원태 건축사**  
Registered Architect (MA & NY) • NCARB • CDT • LEED AP  
MA REALTOR® • MA Licensed Real Estate Salesperson

## 건축 & 시공

15년 이상의 전문적인 경험  
매사추세츠와 뉴욕 건축사 전문 라이선스 보유  
독일에서 성장하고 교육 받음  
기획 · 설계 · 허가 · 시공 · 관리  
각종 건물 신축 · 증축 · 개축  
We can Design Build Buy Sell your home!  
시작부터 마감까지 전문가가 도와드립니다  
otk212@gmail.com 617.620.8242



Each office independently owned and operated

대부분 최대 한인 부동산 그룹 / 200여년 역사 / 1000명 이상의 에이전트 / 연30억의 매출실적 / 100여 개국 대표지사 / 한국 및 캐나다 자회사

전 미주 지역의 Network과 Teamwork 그리고 다년간의 경험과 New Star 부동산만의 노하우를 바탕으로 고객의 성공과 이익을 위해 최선을 다하겠습니다.



백영주  
617-921-6979



Kwang O Kim  
617-792-8615



Joanne Song  
617-797-3562



Sue Rong Tsai  
617-792-8842



Yukai Sun  
860-830-8599



송경빈  
978-844-1508



이제봉  
781-654-5281



애나 정  
617-780-1675



최진민  
617-877-0387



Ritika Chopra  
617-697-1191



Michael Yun  
617-459-5985



OT Kim  
617-620-8242

단독주택 Single Family



\$470,000  
Sharon, MA  
3 Beds, 3 Baths, 1696 sf.  
좋은 학군, 살기좋은 타운  
잘 관리된 정원  
이현주 401-935-3397



\$668,000  
Sharon, MA  
4 Beds, 3.5 Baths, 2404 sf.  
넓고 밝은 실내공간  
Finished basement  
이현주 401-935-3397



\$539,000  
Reading, MA  
3 Beds, 2 Baths, 2366 sf.  
새로 업데이트된 roof, kitchen  
Easy access to Highway  
Jason Jeon 617-642-5670



\$1,089,900  
Lexington, MA  
4 Beds, 2.5 Baths  
좋은 학군, 햇빛 좋은 남향집  
Near I-95, H-mart  
Anna Jung 617-780-1675

단독주택 Single Family



\$729,900  
Methuen, MA  
4 Beds, 2.5 Baths, 3182 sf.  
잘 관리된 넓고 아름다운 주택  
Jay Lee 781-654-5281



\$239,000  
Acton, MA  
3 Beds, 2.5 Baths, 1594 sf.  
Updated kitchen, floors  
Gina Choi 978-866-3248



\$399,000  
Newton, MA  
Living Area: 987 sf.  
Approx. Acres: 0.24 (10250 sf.)  
Great potential for builders  
OT Kim 617-620-8242



\$899,900  
Lexington, MA  
4 Beds, 3 Baths, 2534 sf.  
넓은 공간, 업데이트된 roof,  
kitchen, bathrooms  
OT Kim 617-620-8242

단독주택 Single Family



\$195,000  
Weymouth, MA  
3 Beds, 1 Baths, 1180 sf.  
Beautiful ocean view  
Jin Choi 617-877-0387



\$789,000  
Newton, MA  
5 Beds, 4.5 Baths, 2450 sf.  
Spacious home for big family  
Anna Jung 617-780-1675



\$670,000  
Newton, MA  
3 Beds, 1.5 Baths, 1788 sf.  
대중교통, 하이웨이 진입 편리  
Jason Jeon 617-642-5670



\$319,900  
Northborough, MA  
2 Beds, 2 Baths, 1640 sf.  
좋은 가격의 고급 콘도  
Michael Yun 617-459-5985

**Investment**  
E-2 & EB-5 투자  
문의: 781-259-4989

**Condo**  
Cambridge/ \$460,000  
2 beds, 2 full baths  
Greenline extension  
Jason Jeon 617-642-5670

**Condo**  
Cambridge/ \$349,000  
Charming 1 bedroom condo  
Close to Harvard Sq.  
Joanne Song 206-734-1407

**프랜차이즈**  
300개 점포 소유 회사  
S.J Park 617-304-7001

**아파트 건물 투자**  
아파트 건물  
학생 렌트 건물  
Cambridge, Boston  
S. J Park 617-304-7001

**Cleaner**  
\$220,000  
Milford, 건물 가능  
주차공간, 사무실  
S.J Park 617-304-7001

**Drop off Store**  
찾기 힘든 Drop off store  
좋은 위치, 고정적인 손님  
일년 매출 \$300K 이상  
제이슨 전 617-642-5670

**Full Plant Cleaner**  
저렴한 렌트,  
안정적인 수입  
넓은 파킹  
제이슨 전 617-642-5670

**Lexington Office**  
40 Waltham Street, Lexington, MA 02421  
Tel. 781.259.4989 Fax. 781.259.4959  
www.BostonNewStarRealty.com

**Newton Office**  
1111 Washington St. Newton, MA 02465  
Tel. 617.969.4989 Fax. 617.969.4959  
www.NewStarRealty.com

# Agent 모집합니다. 781.259.사구팔구 617.969.사구팔구



1111 Washington St, Newton, MA 02465  
40 Waltham Street, Lexington, MA 02421

www.BostonNewStarRealty.com  
www.NewStarRealty.com

Each office independently owned and operated  
미국 부동산 협회 (NAR) / 2014년 4월 / 100대 부동산 에이전트 /  
2014년 4월 / 100대 부동산 에이전트 / 2014년 4월 / 100대 부동산 에이전트



김형진  
781-956-0409



박성종  
617-304-7001



제이슨 전  
617-642-5670



헤이즐 승  
617-895-7676



Shell Yu  
781-526-2416

### Drop off Store



\$55,000  
**Lincoln, MA**  
Drop shop and alteration  
Great location by Lincoln place  
Anna Jung 617-780-1675

### Restaurant



\$250,000  
**Boston, MA**  
Boston downtown 중심에 위치  
Great potential to grow  
Jason Jeon 617-642-5670

### Business Consulting



**레스토랑  
셋업 컨설팅**  
SJ Park 617-304-7001

### Nail Salon



\$280,000  
**Burlington, MA**  
Near Burlington Mall  
운영 잘 되는 네일 살롱  
Anna Jung 617-780-1675

### Drop off Store



\$50,000  
**Wakefield, MA**  
Wakefield center에 위치한  
drop off store  
Jin Choi 617-877-0387

### Full Plant 세탁소



\$300,000  
**West Boylston, MA**  
고정 손님 많고 잘 운영되는  
풀 플랜트 세탁소  
낮은 운영비, 좋은 수입  
Jason Jeon 617-642-5670

### Drop off Store



\$60,000  
**Concord, MA**  
Located in a busy shopping-  
mall close to Concord center  
Jin Choi 617-877-0387

### Clothing Store



\$100,000  
**Mattapan, MA**  
안정적인 수입  
모든 inventory 포함  
Jason Jeon 617-642-5670

### Cafe



\$250,000  
**Boston, MA**  
Cafe w/ 프로즌 요거트,  
버블 티, 아이스크림  
Anna Jung 617-780-1675

### Nail Salon



\$89,900  
**Boston, MA**  
Well established nail salon  
located in a high traffic area  
Hazel Seung 617-895-7676

### Grocery



Ask agent for price info.  
**Allston, MA**  
1100 sf.  
Hot Business Spot  
Anna Jung 617-780-1675

### Jewelry Business



\$99,999  
**Natick, MA**  
좋은 위치, 잘 운영되는 비즈니스  
New owner를 위한 training 제공  
Michael Yun 617-459-5985

### Investment

**E-2 & EB-5 투자**  
문의 781-259-4989

### Full Plant Cleaner

\$100,000  
**Weymouth, MA**  
잘 운영되는 비즈니스  
Jason Jeon 617-642-5670

### Convenience Store

\$120,000  
**Worcester downtown**  
Great business potential  
Won T. Ra 617-642-3156

### E-2 투자 이민

**E-2 투자 이민**  
확실한 비즈니스  
SJ Park 617-304-7001

### Full Plant Cleaner

\$200,000  
**Middleton, MA**  
Middleton mall 내 위치  
Jason Jeon 617-642-5670

### 커머셜

**커머셜 건물 투자**  
SJ Park 617-304-7001

### 비즈니스 빈자리

센트랄 sq., 하버드 sq.  
올스톤, 뉴튼 센터  
**비즈니스 빈자리**  
SJ Park 617-304-7001

### APT Rental

보스톤 아파트 전문가!  
가격, 지역, 방 갯수 등 원하시는  
조건에 맞추어 찾아 드립니다.  
David Kim 781-956-0409



나원태  
617-642-3156



Steve Yoo  
617-386-3451



신보경  
508-361-6064



Claudia Lee  
617-817-사구팔구



이현주  
401-935-3397



Gina Choi  
978-866-3248



최고의 실력과 탄탄한 경력을 갖춘 에이전트들이  
여러분을 위해 기다리고 있습니다.

**지금 곧 전화하세요 !!!**



백린  
(보스톤코리아 컬럼니스트  
역사문제 연구소 연구위원)

## 일본의 침략정책과 조선총독의 고려대장경 간행 (1)

해인사의 고려대장경의 각판은 세계에 자랑할만한 귀중한 문화재이다.

일본은 한일합방후(1910년) 합천 해인사에 있는 고려대장경의 각판을 조사하여 두번에걸쳐 인출했다.

첫번째는 초대총독 데라우찌 마사다케(寺内正毅)때이고 두번째는 제7대 미나미지로(南次郎) 총독 때이다.

이두 총독의 고려대장경의 인행(印行)은 불교신앙의 차원에서가 아니라 일본의 국력 신장과 식민지 통치의 수단으로 활용되었다는 비판이 없지 않았다. 일본의 한국에 대한 제국주의적 침략정책이 어떠한지를 밝히는 일은 총독부 시대의 역사 연구에 있어서의 핵심이 되겠다.

그런데 이 시기의 연구가 아직 미비한 것 같다. 이제 데라우찌 총독의 고려대장경 인출을 설명하기 전에 그가 조선총독으로서 정치를 어떻게 했는가를 먼저 살펴보기로 하자.

일본은 노일 전쟁 후인 1905년 11월에 제2차 한일협약을 일방적으로 체결하고 일본정부를 대표하는 통

감부를 서울에 두고 한국의 정치를 감리하게 했다.

초대 통감에는 추밀원 의장인 원로정치에 이도히로부미(伊藤博文 이등박문)가 임명되었다. 초대 통감으로 1906년 1월 한국에 온 이도는 일본인 헌병과 경찰을 데려다가 한국의 치안을 담당케 하고 한국의 외교권을 빼앗아 독립무원하게 만들었다. 그는 통감정책에 반대하는 한국사람을 가차없이 처단하기 위하여 재판에 회부하지 않고 즉시 처형하는 <범죄즉결령>을 공포하여 강압정치를 시행하기 시작했다.

이보다 앞서 일본은 한국에 식민지정치를 시행하기 위하여 1909년 7월 6일 각의에서 “한국을 병탄한 다음 헌병과 경찰을 증파하여 치안을 확고히 하고 일본인 관료를 등용하여 한국의 행정권을 장악한 다음 한국의 군대를 해산시킬 것을 결의했던 것이다.”

일본의 한국을 병탄하려는 계획은 노일전쟁중에 결정해 놓은 사안이었다. 한국을 일본의 속국으로 만드는 데 앞장섰던 자가 바로 이도히

로부미였다. 그 이도가 1909년 10월 26일 만주의 하르빈 역두에서 안중근 의사에게 사살되었다. 이도가 한일합방을 반대했다고 말하나 가쓰라 내각은 1909년 7월 이도 통감의 동의를 얻어서 실행에 옮긴 것이다. 이도는 가쓰라 내각의 식민지 정책에 따라서 한국에 강압정치를 펴 온 장본인이다.

한국과 만주를 침략하는데 앞장섰던 주동자가 바로 이도히로부미였다. 그는 한국사람이 아니면 중국인에게 죽어야 할 사람이었다. 안중근 의사의 이도통감 사살은 그의 애국적 의거이기도 하지만 악의 제국 일본을 응징하였다는 점에서 더욱 통쾌했다. 그래서 한국사람은 물론 중국인들도 쌍수를 들고 환호를 올렸던 것이다. 이도통감이 죽어서 공석이 된 통감자리에는 일본의 육군 대신 데라우찌 마사다케가 임명되었다.

제2대 통감으로 서울에 온 데라우찌는 제2차 가쓰라 내각의 식민지 정을 그대로 실현하기 위해서 온 군인이었다. 일본정부는 한국에 식민

지 통치를 시행하기 위하여 헌법을 정하지 않고 총독을 두어 정무전반을 집행케 했다. 그에 따라 데라우찌가 1919년 8월 16일 한국총리대신 이완용에게 한일합방에 각서를 전달했다. 그리고 제국회의(帝國會議)에서 한일합방조약을 가결하여 천왕의 제가를 받은 다음 그것을 한국에 보내서 한국정부로 하여금 조인하게 했다. 그리고 한일합방을 국내외에 선언한 다음 한국의 국호를 조선이라 개칭하고 1910년 9월 12일부로 한국에 총독부를 설치했다.

데라우찌 통감이 10월 1일자로 조선총독에 임명되었다. 한국 합병을 주도한 자는 제2차 가쓰라 내각의 수상 가쓰라다로와 외무대신 고무라주다로 그리고 육군대신 데라우찌 마사다케 등이다. 이들은 노일전쟁을 주동한 아미가다 아리도모(山縣有朋)군벌의 무단파들이었다. 데라우찌가 통감으로서 조선총독이 된 것은 조슈의 군벌의 일파로 기정의 사실이었다. 어쨌든 한국은 이후로 일본의 식민지가 되어 억압과 착취를 당하게 된다.

초대 조선총독이 된 데라우찌는 부임하자마자 곧 1911년 4월 17일부로 조선토지수용령(朝鮮土地收容令)을 발표하고 조선사람의 토지를 강제로 수탈하기 시작했다.

1908년에 설립된 동양척식회사(東洋殖産會社)가 조선토지의 수탈을 단행한 일본의 국책회사이다. 동척은 한국사람의 토지를 수탈하여 한국의 농업경제를 완전히 몰락하게 만들었다. 데라우찌는 한발 더 나아가 1911년 8월 24일에는 조선인 교육령(朝鮮人教育令)을 공포하고 조선학생에게 황국신민교육과 일본어를 보급하는 식민지 교육을 실시케 했다. 그는 정치인이 아니었다. 조슈(長洲) 군벌의 무단파로 정치를 모르는 군인이었다.

그는 제2차 기쓰라 내각의 훈령에 따라서 한국에 식민지적 강압정치를 했다. 그리고 일본의 식민지정치에 반대하는 반일단체를 가차없이 처단했던 것이다. 1912년 2월에 있었던 사회단체인 계몽단체인 신민회(新民會)의 105인 사건이 그 한 예이다.

오늘, 다시 읽는 미국사

보스톤코리아 컬럼니스트 소피아  
us.herstory@gmail.com

칼럼과 관련하여 궁금하신 점은 WisePrep 소피아선생님 (617-600-4777, us.herstory@gmail.com)에게 문의하시기 바랍니다.

이 칼럼은 본지의 편집방향과 다를 수 있습니다

## 의제와 이미지 사이: 선거 캠페인

흔들리는 흑백 필름. One... Two... Threi... For... Five... Seven... Six... Sev... Eight... Nine. 데이지 꽃을 하나 하나씩 떼어가던 발음도 부정확한 두세살 된 여자 아이. 10, 9, 8... 어디선가 들려오는 카운트 다운 소리에 눈을 들어 하늘을 보는 소녀.. 7, 6, 5, 4... 그녀의 눈이 클로즈업 되고 3, 2, 1, 0. 그 순간 소녀의 눈을 가득 채운 것은 검은 버섯 구름이 피어 오르는 폭발 장면. 그리고 중년 남성 나레이터의 음성이 흘러나온다. “These are the stakes: To make a world in which all of God's children can live, or to go into the darkness. We must either love each other, or we must die.” 1분짜리 이 영상의 결론은 마지막 5초다. “Vote for President Johnson on November 3rd. The stakes are too high for you to stay home.”

1964년 대선에서 린든 존슨 캠프에서 내보낸 미국 역사 중 가장 유명한 대선 광고다. 사실 64년 선거에서 가장 큰 쟁점은 “복지”였을 것이다. 위대한 사회(The Great Society)의 제하에 빈곤 및 인종 불평등을 없애기 위한 일련의 개혁 프로그램들을 제안했던 민주당의 린든 존슨. 그리고 그의 빈곤 전쟁을 기본적으로 쓸데 없는 예산 낭비라며 맹렬히 비난했던 배리 골드워터의 격돌이었기 때문이다.

따라서 데이지 소녀 광고가 린든 존슨의 선거를 승리로 이끈 결정적인 요인이라고 단정할 수는 없을 것이다. 게다가 린든 존슨은 정치적 능력이 아주 탁월한 현직 대통령이었던데다가, 그 선거의 표 차이도 워낙 어마어마했기에 결정적인 한 방의 정치 광고였다고 주장하기에는 어쩐지 무리가 있어보인다.

그럼에도 불구하고 고작 1분짜리 데이지 소녀 광고는 매우 분명한 메시지를 전달하는 데 성공했다. 공화당의 배리 골드워터

를 지지하는 것은 핵전쟁의 미래를 방지하는 것이다.) 상대적으로 린든 존슨은 평화를 사랑하는 사려깊은 대통령으로 이미지화되었다.

배경을 이해할 필요가 있다. 1962년 쿠바 미사일 사태는, 소련과 미국을 중심으로 한 냉전 갈등이 극단으로 치달을 경우, 인류가 공멸할 지도 모르는 핵전쟁이 도래할 지도 모른다는 위기감을 증폭시켰었다. 1963년 8월 민주당의 케네디 행정부가 소련, 영국과 서약한 제한적인 핵 실험 금지 조약(Nuclear Test-Ban Treaty)은 바로 그러한 위기감에 대한 공동행동이었다.

반면 골드워터는 소련 및 공산권에 대한 강경책 혹은 핵 공격을 지지하는 듯한, 그리고 정제되지 않은 군사주의적 발언을 종종 일삼았다. “소형 핵무기를 일반 무기로 개발해야한다.” “크렘린 궁에 미사일을 떨어뜨리고 싶다.” 데이지 소녀 광고가 린든 존슨의 승리 요인이라 단정할 수는 없어도, 골드워터의 참패 요인으로는 가장 중요한 듯 싶다.

골드워터를 정신적 지주로 삼은 공화당의 레이건은 프랭클린 루즈벨트의 뉴딜 정책 이후 크게 확대된 정부의 “복지 정책”이 혈세 낭비를 초래하고 있다고 주장하는 한편, 기업 등에 규제 완화를 주문하는 “작은 정부론”을 내세웠다. 아이러니하게도 레이건 행정부 시절의 강경한 대외 군사주의는 군비로 인한 재정 지출을 크게 증가시켰고, 레이건 재임기 미국의 나라 빛도 크게 늘었다.

그 레이건을 당선시킨 1980년 대선에 앞서, 1976년 캘리포니아 주지사 선거에서 “반 복지”와 “감세”를 이미 전면내세웠던 레이건은 정부의 복지 수혜를 받으면서 고급 자동차인 캐딜락을 타고다니는 흑인 여성인 <복지 여왕 Welfare Queen>을 비판

하면서, 세금이 “엄한 곳에 새고 있다”고 했다. 당연히 복지 여왕에 분개한 ‘선량한 납세자’들은 감세와 복지 축소를 주장하는 레이건에게 호응했다. 반전은 있다. 레이건이 주장한 그 여인은 실제로 존재하는 여인은 아니었다.

미국사에서 강력했던 선거 캠페인으로 빼놓을 수 없는 것은 아마 일명 <황금 십자가 연설 Cross of Gold Speech>로 알려진 윌리엄 제닝스 브라이언의 캠페인일 게다. (선거에서 참패하기는 했지만) 브라이언은 (대통령 후보를 선출하는) 민주당 전당대회에서 상대 공화당 매킨리의 금본위제를 겨냥, 이렇게 말했다. “민주당은 과연 어디에 설 것입니까? 돈을 가진 내태한 자본가 편입니까, 아니면 대중의 편입니까? 금본위제가 좋은 것이라 주장하려 한다면 당신들은 노동자의 이마를 가시 돌친 면류관으로 찌르는 것입니다. 인류를 황금의 십자가에 못 박으면 안됩니다.” 그리고 그 선거의 의제는 확실히 금본위제를 인정할 것인지의 문제로 귀결되었다.

이곳 시간 어제, 한국의 지방자치제 선거 결과가 알려졌다. 투표표를 할 수는 없었지만 세월이 하 수상한지라 관심가지고 볼 수밖에 없던 선거다. 그리고 “이게 뭐지?”라고 생각했던 정치 광고 하나가 스쳐갔다. 현직 대통령이 눈물 흘리는 장면을 전면 광고에 내보내고 “도와주십시오”라고 광고한 그 광고. 그 광고가 무엇을 전달하려 했는지, 진심이 입혔는지(?) 그 광고의 광고주는 무사히 당선되었다. 그를 선택한 사람들은 누구를 위해 그 시장을 뽑았으며 무엇을 도와줘야 할까. 그저 궁금할 따름이다.

# 세월호특위, 진도 방문...실종자 유실대책 질타

국조특위 팽목항 방문으로 활동 개시...실종자 가족과 간담회 유실대책에 사실상 '구멍'...실종자 가족 울분



세월호 국정조사 특위 여야 의원들이 5일 오후 전남 진도실내체육관에서 세월호 참사 희생자와 실종자 가족들과 만나 간담회를 하고 있다

(진도=뉴스1) 박상희 기자 = 세월호 국정조사특별위원회가 5일 진도 팽목항을 방문하는 것을 시작으로 첫 활동에 들어간 가운데 범정부 사고대책본부의 허술한 유실 방지 대책이 도마에 올랐다.

이날 특위 위원들과 실종자 가족들과의 간담회에서 실종자 1명이 이날 세월호 사고지점에서 약 40km<sup>2</sup> 가량 떨어진 곳에서 발견된 것을 두고 질타의 목소리가 쏟아졌다.

앞서 대책본부는 이날 사고해역에서 북서쪽으로 40.7km 떨어진 매물도 부근에서 일반인 탑승객 조모 씨(43)의 시신을 발견했다고 밝혔다. 대책본부에 따르면 조씨는 이날 오전 6시39분께 어민에 의해 발견됐으며 이에 해경은 오전 7시59분께 해경 319함과 322함을 신고해역으로 보내 시신을 수습, 팽목항으로 인양한 뒤 지문채취를 통해 신원을 확인했다.

이를 두고 세월호 참사 실종자 가족들은 남은 실종자의 유실 가능성을 강하게 제기하면서 더이상 대책본부의 대책을 믿을 수 없다고 울분을 토했다.

실종자 중 1명인 안산 단원과 학생의 한 아버지는 "이제는 아이의 뼈조각이라도 거둬보고 싶은 것이 지금의 심정"이라며 "그러나 이제는 잠을 잘 때마다 아이를 찾지 못할 수도 있다는 불안감까지 시달리게 됐다"고 말했다. 이어 그는 "정부는 절대 시신 유실은 없을 것이라고 했는데 이미 현실이 됐다"며 "소위 위선에서 행정을 보는 사람들이 결단력도, 방안도 제시하지 못하고 있다"고 지적했다.

또 다른 실종자 가족도 "정부를 믿고 정부의 말이라면 묻지도 따지지도 않고 따라왔는데 결국 우리가 현실로 나타났다"며 "'최선을 다하겠다', '최선을 다하겠다'가 아니라 대안을 제시하라"고 목소리를 높였다. 이에 대해 이주영 해양수산부장관은 "오전에 발견된 실종자 분이 어떻게 유실됐는지 그 경위를 추정만 할 수 있을 뿐이지 특별히 과학적으로 밝혀진 것은 없다"며 "다만 최근에 비바람 심하게 치는 기간 동안 배에서 실종자 분이 빠져나왔을 가능성이 높다고 보고 있다"고 말했다.

다만 이 장관은 "저희들은 마지막 한 분까지 찾는 그런 목표를 가지고 있고 그 목표는 변함이 없다"며 "이번에 유실된 상황을 거울 삼

아 더 철저히 유실 방지 대책을 취해 나가겠다. 죄송하다"고 사죄했다.

지난 3일 동거차도에서 구명조끼 10벌이 발견된 것도 문제시 됐다.

전날 동거차도에서 구명조끼 10벌이 발견됐다고 실종자 가족들에게 밝혔던 대책본부는 이날 구명조끼 10벌은 전날 발견된 것이 아니라 지난 4월 19일에 발견된 것으로 해군 특전사와 해경으로부터 인계를 받는 와중 착오가 생겼다고 말을 바꿨다.

또 구명조끼를 처음 발견했다는 해군 특전사 역시 4월 19일 구명조끼를 발견했으나 당시 유류품으로 판단하지 않아 유실 목록에 기재하지 않았고 그동안 임의로 보관하고 있다가 이번에 임무가 끝나면서 인계한 것이라고 해명했다.

이를 두고 실종자 가족들은 유실에 대한 우려가 커지자 대책본부가 구명조끼 발견 일시를 바꾸고 거짓 해명을 늘어놓고 있다고 주장했다.

세월호희생자가족대책협의회 대변인을 맡고 있는 유경근씨는 "유실방지 TF(태스크포스)가 운영하고 있는 유류품 컨테이너에 가면 각

종 쓰레기까지 유류품이라고 보관해 놓고 있는데 세월호라고 적혀있는 구명조끼를 유류품으로 판단하지 않았다는 것은 말이 안된다"며 "완전히 거짓말을 하고 있다"고 주장했다.

이를 두고는 실종자 가족 뿐만 아니라 국정조사특위 야당 의원들도 거들었다.

우원식 새정치민주연합 의원은 "가족들에게 보고까지 했던 사안이라면 충분히 검토를 했었을 텐데 이

제와서 말을 바꾼 것이 이해가 가지 않는다"며 "또 유류품 목록에서 다른 것은 다 기재가 됐는데 이것만 빠졌다는 것도 말이 되지 않는다"고 지적했다.

이와 관련해 대책본부와 해군의 똑같은 해명이 계속되자 유가족 일부에서는 욕설이 나오기도 했다.

이날 간담회에서는 실종자 가족들의 여러 요구사항을 제시하기도 했다. 이들은 특위 활동을 현장에서 해줄 것과 특위에 전문가를 배치

할 것, 아직 수습을 하지 못한 실종자 수색을 가장 우선해 줄 것 등을 요청했다. 이에 대해 여야 의원들은 실종자 수색을 가장 우선할 것과 피해자 대책 마련 등을 약속했다.

한편 특위 위원들은 이날 앞서 팽목항에 들러 현장 상황을 살펴보고 세월호 사고지점에 위치한 바지선도 방문해 수색과정을 살펴보고 잠수사들을 격려했다.

sanghwi@news1.kr

## 서강대 구성원, 세월호 참사 시국선언

"세월호 참사 이후 대한민국 역사·전통 바뀌어야"

(서울=뉴스1) 권혜정 기자 = 서강대학교 학생과 동문, 청소노동자 등은 5일 오전 서울 마포구 서강대학교 정문 앞에서 기자회견을 열고 세월호 참사에 대한 조속한 진상규명과 재발방지 조치 마련 촉구하는 시국선언문을 발표했다.

서강대 구성원 270여 명은 이날 시국선언문을 통해 "세월호가 침몰한 지 한달하고도 반이 지났으나 바뀐 것이라곤 실종자와 희생자 수"라며 "국민은 자책하고 분노했으나 정작 책임을 지고 반성해야 할 사람들은 무엇하나 해결하지 않고 있다"고 밝혔다.

이들은 "세월호 침몰 사고는 생명보다 이윤을 우선시 해 온 우리 사회의 민낯"이라며 "사고 발생부터 후속처리, 언론보도 등에 있어 돈이 사람의 앞에 놓였고 정부와 공권력은 이를 위해 복무하고 있다"고 비난했다.

이어 "폐기처분됐어야 할 선박의 수명 연장 과 무리한 선박 증축, 무책임한 저임금·비정규 선원 고용 등 세월호 참사의 사고원인은 비

용 절감을 위한 것"이라며 "세월호 참사 후 인명 구조에 있어 전문성이 떨어지는 민간업체와 해경의 독점 계약, 선정적이고 무책임한 언론 보도 등 사고를 대형으로 키운 요인 역시 '이윤 창출'을 위한 것"이라고 덧붙였다.

이들은 "이는 우리가 알면서도 모른척 해 온 대한민국의 전통이자 관례"라며 "경제성장이 인권과 생명보다 우선시 돼 왔던 것을 우리는 믿고자 했고 그 믿음의 결과는 수백명의 사람이 생명장 당하는 것을 지켜보기만 해야 했다"고 밝혔다.

특히 "서강대학교는 이같은 역사를 만드는 것에 앞장서 왔고 이에 우리는 나라의 구성원이자 서강대의 구성원으로서 부끄러움을 느낀다"고 전했다.

이들은 "국민의 생명을 돈으로 저울질하는 국가는 국가의 자격이 없다"며 "세월호 참사를 기준으로 이 나라의 역사와 전통은 바뀌어야 할 것"이라고 강조했다.

그러면서 이들은 박근혜 대통령과 청와대,

국회 등에 ▲세월호 참사 희생자·실종자·생존자 가족대책위원회의 '성역 없는 진상조사' 등의 요구를 조건 없이 전면 수용할 것 ▲유가족 사찰과 세월호 참사 추모 집회·시위 등에 대한 강경 진압·공권력 남용 중단할 것 ▲재발 방지를 위해 신자유주의적 규제완화 조치를 철회할 것 등을 요구했다.

이들은 끝으로 "1987년 6월 이 땅의 국민들은 군사독재의 억압을 깨고 거리에서 '개헌'과 '민주주의'라는 새로운 역사를 써냈다"며 "이 땅의 역사적 진보는 '가만히 있으라'는 세상의 명령 앞에 '가만히 있지 않겠다'는 평범한 사람들의 행동으로 이뤄졌다"고 강조했다.

이어 "세월호 참사는 돈을 잔뜩 끌어안은 채 침몰하고 있던 우리 사회에 경종을 울렸다"며 "세월호 이후의 역사는 그 이전의 것과 달라야 한다"고 촉구했다.

jung9079@news1.kr



에이치플러스

# 양지병원



## 고국방문 건강검진

〈세상과 현재에 희망을 주고 인간존중의 따뜻한 마음으로 치유한다(Hope • Humanity • Healing)〉는 병원이념을 그대로 옮겨 담은 힐링인터리어로 새롭게 변화된 양지병원에서 뉴스코리아와 함께 고국방문 의료서비스를 제공합니다. 세명원 완공과 함께 선진종합병원으로 새로운 도약을 준비하게 된 양지병원은 350명상 확충과 함께 최첨단 의료장비 구비와 우수전문의 대폭 보강으로 수준 높은 의료서비스를 제공하고 있습니다.



H+ 양지병원

151-852 서울시 관악구 서원동 10-715



### VIP 입원 종합검진

남: 210만원 / 여: 220만원

VIP 종합검진 기본항목	남성 추가항목	여성 추가항목
1. 이학적 검사 (신체계측, 비만도, 시력, 혈압)	1. 뇌 MRA	1. 뇌 MRA
2. 청력 검사 (순음청력 검사)	2. 뇌 MRI	2. 뇌 MRI
3. 혈액 검사 (종합혈액 검사)	3. 관상동맥 CT	3. 관상동맥 CT
4. 암표지자 검사 (간암, 대장암, 췌장암, 난소암, 전립선암)	4. 흉부 (폐) CT	4. 흉부 (폐) CT
5. 심폐기능 검사 (흉부 X-Ray, EKG, 노력성 폐활량)	5. 심장 초음파	5. 심장 초음파
6. 요 검사 10종	6. 갑상선 초음파	6. 갑상선 초음파
7. 체지방 검사	7. 경동맥 초음파	7. 경동맥 초음파
8. 부인과 검사 (자궁 경부암, 유방독수촬영)	8. 전립선 초음파	8. 부인과(자궁) 초음파
9. 소화기 검사 (위, 대장 수면 내시경)	9. 골밀도 검사	9. 유방 초음파
10. 복부 초음파 검사 (간장, 췌장, 담 실태)		10. 골밀도 검사
11. 문진 및 전문의 상담		

### 입원 종합검진

남: 60만원 / 여: 70만원

입원 종합검진 기본항목	남성 추가항목	여성 추가항목
1. 이학적 검사 (신체계측, 비만도, 시력, 혈압)	1. 흉부 (폐) CT	1. 갑상선 초음파
2. 청력 검사 (순음청력 검사)	2. 전립선 초음파	2. 부인과(자궁) 초음파
3. 혈액 검사 (종합혈액 검사)	3. 골밀도 검사	3. 유방 초음파
4. 암표지자 검사 (간암, 대장암, 췌장암, 난소암, 전립선암)		4. 골밀도 검사
5. 심폐기능 검사 (흉부 X-Ray, EKG, 노력성 폐활량)		
6. 요 검사 10종		
7. 체지방 검사		
8. 부인과 검사 (자궁 경부암, 유방독수촬영)		
9. 소화기 검사 (위, 대장 수면 내시경)		
10. 복부 초음파 검사 (간장, 췌장, 담 실태)		
11. 문진 및 전문의 상담		

### 당일 종합검진

남: 45만원 / 여: 55만원

입원 종합검진 기본항목	남성 추가항목	여성 추가항목
1. 이학적 검사 (신체계측, 비만도, 시력, 혈압)	1. 흉부 (폐) CT	1. 갑상선 초음파
2. 청력 검사 (순음청력 검사)	2. 전립선 초음파	2. 부인과(자궁) 초음파
3. 혈액 검사 (종합혈액 검사)	3. 골밀도 검사	3. 유방 초음파
4. 암표지자 검사 (간암, 대장암, 췌장암, 난소암, 전립선암)		4. 골밀도 검사
5. 심폐기능 검사 (흉부 X-Ray, EKG, 노력성 폐활량)		
6. 요 검사 10종		
7. 체지방 검사		
8. 부인과 검사 (자궁 경부암, 유방독수촬영)		
9. 소화기 검사 (위, 대장 수면 내시경)		
10. 복부 초음파 검사 (간장, 췌장, 담 실태)		
11. 문진 및 전문의 상담		

#### ★ 검사시간

- 당일 종합검진: 8:30am ~ 12:30pm
- 입원 종합검진: 2:30pm ~ 12:30pm(1박 2일)-1인실 (오전 내시경 진행)
- VIP 종합검진: 10:00am ~ 12:30pm (1박 2일)-1인실 (오전 내시경 진행)

#### ★ 특별혜택

- VIP 검진자: 공항 Pick up Service 진행
- VIP 및 입원 검진자: 입원 물품 세트 지원

상담 및 문의 : 617-583-2339

이 칼럼은 본지의 편집방향과 다를 수 있습니다

신영각 (보스톤코리아 칼럼니스트)

# 나

# 은(恩)

“죄(罪)의 삯은 사망이요 하나님의 은사(恩賜)는 그리스도 예수 우리 주(主)안에 있는 영생(永生)이니라”  
For the wage of sin is death, but the gift of God is eternal life in the Christ Jesus our Lord. - 로마서 6:23.

“나(예수님)와 아버지(하나님)는 하나이니라” I(Jesus Christ) and Father(God) are one. - 요한복음 10:30.

세월호 사건으로 박근혜 정부가 송두리째 무너뜨릴 듯이 겁을 주던 6.4선거는 광역단체장의 경우 여당 8곳 야당 9곳 승리로 막상막하로 결판이 났다.

원내 제3당인 통합진보당은 광역단체장 후보 13명, 기초단체장 후보 41명을 출마시켜 존재감 부각 캠페인을 벌였으나 한 사람도 당선시키지 못했다.

노동자 도시 울산에서 현역 프리미엄을 기대하며 출마했으나 울산동구 김종훈 후보와 북구(울산) 윤종오 후보마저 새누리당 후보에 밀려났다.

광역단체장 선거에선 이성수 전남지사 후보만 12.5%로 2위였을 뿐 나머지 통진당 후보들은 모두 한자리 득표수에 그쳤다.

통진당은 정당지지율로 의석을 받는 광역의원 비례대표 선거에서도 2~5% 지지율을 얻는데 그쳤다. 5% 넘어선 곳은 17개 시도 중 광주, 울산, 전북, 전남, 경남 5지역 뿐.

2010년의 지방선거 당시 광역의원 비례지지율이 평균 7%였던 것과 비교, 크게 추락한 것.

새누리당 김현숙 대변인은 5일 브리핑에서 “후보직을 사퇴한 통진당 후보 3명 중 2명이 국고보조금 받고 사퇴해 국고 보조금 32억원이 ‘먹튀’ (먹고 튀다) 후보들에게 흘러들어간 것”이라며 “지난 대선 당시 이정희 후보가 국고보조금 27억원을 받고 박근혜 후보반대를 선언하며 후보직에서 사퇴한 모습과 판박이”라고

김 대변인은 “통진당 측에서는 우연히 일어났다 변명하지만 이 변명을 믿어 줄 사람은 아무도 없을 것”이라며 “오히려 이쯤되면 새누리당 반대는 명분, 실제로는 국고보조금

별이를 하고 있다는 것이 정확한지도 모르겠다”고

김 대변인은 새정치민주연합을 향해서도 “사실 이 ‘먹튀선거’ 를 조장한 것은 새정치민주연합 아닌가”라며 “내심 통진당 사퇴의 반사 이익이 달콤하다는 이유로 이 같은 편법행위를 방기한 것은 아닌지 반성하기 바란다”고 꼬집었다.

김 대변인은 또 “국민은 새민련과 통진당의 밀실야합에 지켜워 하고 있다”며 “새민련은 이번 기회에 자신의 색깔을 분명히 하기 바란다”고

이에 대해 통진당은 “새누리당이 비열한 색깔 공세를 퍼붓고... 타당을 비난하는 흑색 선전에 총력을 기울이고 있다”고 맞받았다.

“통합진보당이 종북논란과 이석기 사건을 일으킨 것도 모자라 상습적으로 선거후보들까지 사퇴시키는 것은 민주헌정질서를 뒤흔들려는 의도로 밖에 볼 수 없다. 민주 정치체제를 지켜내기 위해서라면 통진당의 선거교란을 더 묵과해서는 안 된다. 국민이 이런 정당을 헌법과 법률의 보호 아래 존속시킬 가치가 있는 것인지 의문을 제기하는 것도 무리가 아니란다.

서울시 교육감 후보였던 고승덕 후보(전 포항제철 박태준 회장 사위)가 낙선했다.

그 이유는 부인 박유아씨와 딸 고희경(미국명, 캔디 고, 27세) 모녀가 SNS를 통해 고승덕 교육감 후보의 “교육감 자격 부적격 캠페인 영향이 커서다.”

박유아씨는 고승덕씨가 낙선했기 때문에 “노코멘트” 로 입을 다물었고 딸 고희경은 “선거가 끝났으니 할 얘기가 없다”고

2012년 한나라당 “돈봉투 사건” 을 터뜨려 고승덕 교육감 후보의 이미지는 비교적 깨끗했었지만 고승덕 아버지 사랑 없이 자란 고희경 딸에 대한 동정여론이 그의 아버지 교육감

꿈을 덮어버렸다.  
자기 딸에게 아빠의 사랑을 못 전한 아버지가 ‘남의 아이들’ 에게 사랑을 쏟아 붙겠다는 교육감의 꿈은 투표자들을 설득시킬 수 없었던 것.

다른 직업보다 교육감은 “교육 자체가 사랑을 바탕으로 해야 하는데...” 많은 유권자들이 “아버지 사랑” 을 못 받고 27년이나 자란 딸 캔디 고의 처지에 “애뜻한 동정심” 을 보내 고승덕 아버지를 교육감이 못 되게 만든 것.

사랑의 원천은 창조주 하나님, 그 사랑의 전달자는 그분의 외아들 예수 그리스도, 은 인류의 은혜의 주(主)시다.

은: 惠也 혜야: 은혜 은, 이 은혜 은자는 ① 因(인): 由也 유아, ‘말미암을 인’ 과 ② 心(심): 形之君明主 형지군명주, ‘마음 심’ 두 글자가 합성됐다.

‘말미암을 인’ 자는 國: 邦也 방야: 나라 口(口)속의 大: 小之對 소지대 ‘클 대’ 자가 들어앉아 뜻으로는 큰 나라: 大口으로 그려졌다. 大(대)자는 “하나님 (-)과 인자(人子) 예수님” 을 합한 글자여서 하나님 부자(父子)를 그려낸다.

성경 전체에서 가장 짧은 구절에 속하는 - “나(예수님)와 아버지(하나님)는 하나 - (大)이니라: I and the Father are one. - 요한복음 10:30.

천지를 창조하신 하나님과 그 외아들 예수 그리스도(Jesus Christ)는 “하나(大)” 이시다. 온 우주 전체 속에 “두 분이 하나” 이신 나라 곧 하나님 부자(父子) 때문에 만물이 존재하는 것.

온 우주에 짝 차신 두 분이 인간의 눈으로는 안 보인다. 아들이신 예수 그리스도께서만 사람의 눈에 보이게 태어나셨다. “보라 처녀가

임태하여 아들을 낳을 것이요 그 이름은 임마누엘이라 하셨으니 이를 번역한 즉 하나님과 함께 계시다 함이라: The virgin will be with child and will give birth to a son and they call him Immanuel - which means, “God with us.” - 마태복음 1:23.

이 ‘임마누엘’ 을 통하면 세상 모든 사람들도 하나님과 예수님이 하나되신 천국백성으로 융합(融合)될 수 있다는 것. 이 환상적인 진리를 구원과 교주인 유병언(兪炳彦, 73) 목사는 “돈” 으로 얻어낼 수 있다고 치부(治富)한 것.

“하나님과 하나” 이신 예수 그리스도 구주(救主) 이외엔 세상에 사는 어느 누구도 구원을 못 받게 되어 있는 진리(眞理)다.

바로 돈으로 구원, 즉 하나님과 임마누엘링(Immanueling)을 사기질 수 없게 엄격히 못 박으셨다.

“너희가 하나님과 재물을 겸하여 섬기지 못하느니라: You cannot serve both God and money.” - 마태복음 6:24.

예수님의 이 경고 말씀을 어기고 하나님과 금력(金力)을 떼어 놓기는커녕 오히려 “하나님과 하나되신 예수님” 을 투자의 미끼로 이용해서 수 천억원을 부정축재 해온 유병언 구원과 총수를 검경 수사병력을 총 동원해서도 못 잡는 것인지 자수하기를 바라서 수사를 압력화하는 것인지 답답하기만 하다.

“예수님과 하나님이 하나 因(인) 이신 진리만이 마음 心(심)” 에 밝히면 이 세상에서 해결 할 수 없는 문제가 없다는 은혜인 것을 기뻐할 수 있을 텐데-. 날마다 은혜의 주역이신 임마누엘 주님과 함께.



**행복한 미소가 그리우십니까?**  
**1st 초이스가 고객님의 미소를 되찾아 드리겠습니다**

모든 진료를 편리하게 한곳에서!

•치아교정	•소아치과
•사랑니발치	•치아미백
•임플란트수술	•악관절(TMJ)
•보철/비니어	•수면진정마취
•신경치료	•3DX-Ray(CT 스캔)

**Special!**

치아교정 무통 상담

(2013-10-14까지)

**Dr. Jeong Sook Lee** (장영숙 선생) 

서울대학교 치의학대학원, DDS/Ph.D  
Tufts School of Dental Medicine, DMD  
Harvard School of Dental Medicine,  
Practice limited to prosthodontics

**Dr. Michael Kong** (강철문 선생) 

University of Pennsylvania, DDS  
Harvard Dental Resident  
Practice limited to endodontics

**Dr. Samuel Lee** (이재삼 선생) 

UCLA School of Dentistry, DDS  
Harvard Dental Resident  
Practice limited to perio, implant, & ortho



**DENTAL IMPLANT CENTER**  
**FIRST CHOICE DENTAL GROUP**

11 Cambridge St. Burlington, MA 01803



IMPLANT • BRACES • COSMETIC

# 1st CHOICE DENTAL

한국인 직원을 찾아주세요  
**781.273.2233**  
www.1cdental.com

**H**  
마트에서  
5분 거리

**11 Cambridge St. Burlington, MA 01803**

# 막 내린 6.4 지방선거, 일방적 승리는 없었다

(보스톤 = 보스톤 코리아) 오현숙 기자 = 지역 살림살이를 4년간 맡을 일꾼을 뽑는 6.4 지방선거가 이제 끝났다. 새정치민주연합은 서울과 충청권에서 승리를 거머쥐었고, 새누리당은 경기와 인천에서 승리하며 다른 지역에서의 패배를 상쇄시킴으로써 이번 선거는 사실상 여야의 무승부로 마무리됐다. 사전투표 효과에 힘입어 16년 만에 최고의 투표율이라는 기록과 함께, 동시지방선거에서 집권 여당의 참패 징크스가 16년 만에 깨졌다는 기록도 세웠다.

**일방적 승리 없이 냉엄한 민심 보여**  
지난 5일 오전 17개 시·도 광역단체장 선거 개표 마감 결과 새누리당은 경기·인천·부산을 비롯한 8곳, 새정치민주연합은 서울·대전·광주를 포함한 9곳에서 각각 승리했다.

일단 숫자 면에서 기존 '새누리 9곳, 새정치연합 8곳'에서 '새누리 8곳, 새정치연합 9곳'의 구도가 만들어짐으로써 새정치연합이 다소 선전했다고 볼 수 있다.

하지만 내용 면에서는 새누리당은 박빙의 승부가 펼쳐졌던 경기를 '사수'하고, 인천을 빼앗아 왔고 새정치연합은 인천을 내주는 대신 대전과 세종에 깃발을 꽂아 충남·북과 함께 중원을 석권했기 때문에 어느 한 쪽의 손을 일방적으로 들어주기 어려운 결과로 받아들여지고 있다.

세월호 참사가 최대 변수로 부각되면서 당초 여당인 새누리당에 절대적으로 불리할 것으로 여겨졌지만 투표함 뚜껑을 열어본 결과 여당을 참패 수준의 수렁으로 몰아넣지는 않았다. 그렇다고 해서 승리를 안겨주지도 않았다. '세월호 심판론'을 기치로 내건 제1야당 새정치민주연합에 대해서도 민심은 여당을 견제할 만큼의 입지는 마련해줬지만 역시 몰아주지는 않았다.

여당에는 세월호 참사와 무능한 대응과정에 대해 일정 정도 책임을 묻고, '세월호 책임론'을 전면에 내세운 야당에 대해서도 경고 사인을 보낸 것이냐는 해석이다.

새누리당 이완구 비상대책위원장 겸 원내대표는 5일 비대위 회의에서 "국민의 빈틈없는 균형감각에 감사한다. 민심의 무서움을 다시 한번 절감한다"고 말했다.

새정치연합 김한길 공동대표는 최고위원회의에서 "여야 모두에게 새로운 대한민국을 만들어 내라는 (국민의) 엄중한 명령"이라고 평가했다.

**박원순 서울시장 재선 성공**  
6.4 서울시장 선거에서 새정치민주연합 박원순 후보가 정몽준 새누리당 후보를 따돌리고 재선에 성공했다.

중앙선거관리위원회 개표 결과에 따르면 서울시의 총 25개구 가운데 서초구와 강남구를 제외한 23개구에서 박 당선자가 높은 득표율을 얻은 것으로 나타났다.

박 당선자는 5일 업무 복귀에 앞서 당선 소감을 밝혔다. 그는 "제 당선은 세월호의 슬픔으로 근본의 변화를 요구한 시민 모두의 승리"라면서 "저는 이제 새로운 시대를 향해 묵묵히 걸어 가겠다"고 말했다.

이어 "정몽준 후보에게도 심심한 위로의 말씀을 전한다"면서 "저를 지지한 분들은 물론이고 반대한 사람과도 함께 서울시 모두의 시장으로 일하겠다. 모든 시민과 손잡고 함께 가겠다"며 통합의 시정을 약속했다.

한편 정몽준 후보는 5일 자정 여의도 캠프 사무실에서 기자회견을 통해 패배를 인정하고 "서울시민 여러분의 성원에 보답하지 못해 송구스럽다"고 전했다.

**교육감 선거, 진보 성향 돌풍**  
이번 교육감 선거에서는 진보 성향 후보들의 돌풍이 거셌다.

전국 17개 시·도 교육감 선거에서 서울 조희연 후보 및 부산 김석준 후보 등 모두 13곳에서 진보 교육감이 당선됐다. 이 같은 진보 교육감들의 선전은 세월호 참사가 가장 큰 영향을 미친 것으로 판단된다.

진보 교육감이 대거 탄생함에 따라

박근혜 정부의 교육정책에도 일부 제동이 불가피할 것으로 예상된다.

또 전국교직원노동조합(전교조) 핵심 간부 출신이 8명이나 교육감에 당선됐지만, 국회의원을 지낸 정치인 출신은 4명 중 1명만 당선돼 대조를 이뤘다. 전교조 핵심 간부 출신이 대거 교육감에 당선된 것은 보수 후보 난립, 진보 후보 단일화가 가장 큰 원인으로 꼽히지만, 지나친 경쟁 중심의 교육에 유권자가 제동을 건 것이라는 분석도 제기된다.

정치인 출신 4명 후보 중 유일하게 교육감에 당선된 이재정 경기도교육감 당선인은 16대 국회의원(교육위원)을 역임하고 노무현 정부 시절 3대 통일부 장관을 역임했다.

서울시교육감에 출마한 고승덕 후보는 선거 초반 여론조사 결과 압도적인 1위를 차지해 당선이 유력했지만, 선거 막판 그의 딸이 교육감에 당선되면 안 된다는 글을 SNS에 공개하는 등 가정사에 발목을 잡혀 끝내 낙선했다.

**서울 기초단체장, 새정치 압승**  
서울시장을 비롯한 광역단체장 선거에서 총 17곳 가운데 8곳에서 승리하는데 그친 새누리당이 기초단체장 선거에서는 226곳 가운데 117곳에서 승리하면서 4년 전의 패배를 설욕했다.

반면 새정치민주연합은 소속 후보 가운데 80명이 당선되는데 그쳤다. 하지만 서울 기초단체장 선거에서



박원순 새정치민주연합 서울시장 후보와 부인 강난희 씨가 지난달 30일 오전 서울 구로구 구로3동 주민센터 6.4 지방선거 사전투표소에서 투표하고 있다.

새정치민주연합이 25개 선거구 가운데 20곳을 휩쓸며 수성에 성공했다. 새누리당은 강남·서초·송파 등 강남3구와 중구청장, 중랑구청장 등 5곳에서 당선인을 내는데 그쳤다.

통합진보당과 정의당은 광역단체장은 물론, 기초단체장 선거에서도 단 한명의 당선인도 배출하지 못했다. 무소속 후보 당선인은 29명에 달했다.

**사전투표효과, 16년만에 최고투표율**  
6.4 지방선거의 투표율이 56.8%로 집계됐다. 16년 만에 최고치이다.

중앙선거위는 잠정집계 결과, 전체 유권자 4129만여명 가운데, 2346만여명이 투표해 56.8%의 최종 투표율을 보였다고 밝혔다.

지역별로는 65.6%로 전남이 가장 높았고, 대구가 52.3%로 가장 낮았다. 서울은 58.6%로 전국 평균 투표율보다 높았다.

이번 최종 투표율 결과는 1995년 1회 지방선거 투표율인 68%에만 뒤졌을 뿐, 1998년 2회 지방선거의 52.3%, 2010년 5회 지방선거의 54.5%를 넘어섰다.

앞서 지난 30일과 31일에 진행된 사전투표의 투표율은 11.49%에 달했다. 이에 최종 투표율이 마의 60% 고지를 넘길 것이라 전망도 있었지만, 그 효과

는 제한적이었다.

**청와대, "최악 피했다" 안도**  
청와대는 5일 6.4 지방선거 결과에 대해 "앞으로 한 표 한 표에 담긴 국민의 뜻을 겸허하게 받아들여 새로운 대한민국을 만드는 국가개조에 최선을 다하겠다"고 밝혔다.

청와대 내부에선 우려했던 '최악의 상황'을 피한 데 대해 안도하는 분위기가 감지된다. 세월호 참사 정국에서 치러진 '중간평가' 성격의 선거였음에도 불구하고, 집권 여당이 참패를 면하고 오히려 선방했다는 평가가 나오고 있기 때문이다.

선거 직후 열린 여야 지도부 회의에서 여야 지도부는 모두 표면적으로는 "선거 결과를 무겁게 받아들인다"며 자성하는 모양새를 보였다.

다만 수도권에서는 새누리당이, 충청권에서는 새정치가 승리를 거두면서 정치권 전반에 책임을 묻는 '절묘한 구도'로 지방선거가 마무리 됐기 때문에 내부적으로는 '숨통이 트였다'는 분위기가 감지되고 있다.

이 때문에 당장 진행될 세월호 참사 국정조사와 지방선거의 '연장전'인 7·30 재보궐 선거에서 저마다 우위를 점하기 위한 공방전이 전개될 것으로 전망된다. hsoh@bostonkorea.com

## 유병언 추적 장기화, 망명 신청 거절 당해 검경, 총괄 TF 만들고 추적수사 대폭 강화 방침

(보스톤 = 보스톤 코리아) 오현숙 기자 = 세월호 선사 청해진의 실소유자로 지목받고 있는 유병언 전 세모그룹 회장(73)의 도피가 장기화 되고 있는 가운데 유 전 회장이 정치적 이유로 망명을 신청했지만 거절한 것으로 알려지면서 그 배경에 관심이 쏠리고 있다.

지난 3일 유씨 일가 비리를 추적 중인 인천지검 특별수사팀(팀장 김희중 2차장검사)에 따르면 유 전 회장이 우리나라 주재 모 대사관에 정치적 망명을 신청했지만 거절당했다. 유 전 회장은 정치적, 종교적 박해를 들었지만 해당 대사관은 유 전 회장이 단순형사범이라는 이유를 들어 망명을 거절했다.

일각에서는 유 전 회장이 망명을 시도한 곳으로 부동산이 많은 프랑스와 구원과 관련 시설이 있는 캐나다일 가능성을 들고 있다. 필리핀 또한 구원과 신도들이 많아 정



검찰의 추적을 피해 도피중 최근 망명신청을 했지만 거절 당한 것으로 알려진 유병언 전 세모그룹 회장

착에 지원을 받을 수 있어 거론되고 있다.

하지만 유 전 회장의 망명에 대해 밀항으로 가는 길을 열기 위해 자신을 쫓는 검경추적팀의 시선을 흐리기 위한 것이라는 분석도 나온다.

검찰은 망명을 방지해 유 전 회장의 해외 도피를 돕는 것 역시 범인 도피로 엄격히 처벌하겠다고 밝혔다.

한편, 검찰은 유 전 회장의 도주 지원을 총괄하는 여신도인 일명 '김엄마' 체포가 필요하다고 판단하고 금수원 재진입을 검토 중인 것으로 전해졌다.

검찰은 '김엄마'가 금수원 안에서 전국 구원과 신도들과 연락을 취하면서 유 전 회장의 도피를 총괄하고 있는 것으로 보고, 조만간 강제 진입을 시도할 전망이다. 특히, 앞서 '순천 검거 실패' 이후

사실상 추적이 장기화되면서 검찰도 유 전 회장이나 대군 씨가 순천을 빠져나가 금수원에 재진입했을 가능성도 배제하지 않는 상황이다.

검찰과 경찰은 도피행각을 벌이고 있는 유 전 회장에 대한 압박 수위를 높이기 위해 도피행각을 벌이고 있는 친척과 측근들을 잇따라 체포하는 한편 검거에 투입된 전국 경찰을 총괄 지휘하는 '총괄 TF(태스크포스)'를 만들어 유씨 부자 추적 수사를 대폭 강화할 방침이다.

지금까지는 지방경찰청마다 전담팀(150명)이 제각각 따로 움직이며 추적해왔으나 이를 통합해 체계적인 추적 수사에 나서겠다는 것이다.

경찰은 또 유병언 검거에 공을 세운 경찰관 1명을 특진시킨다는 계획을 확대해 3명까지 특진을 시킬 계획이다.

지금까지 유씨 부자의 도피를 도운 혐의로 체포된 이는 12명이다. 이 중 6명은 구속됐고 2명은 법원에서 구속영장이 기각됐으며 3명은 석방됐다.

hsoh@bostonkorea.com

# HURAM 휴람 1주년 기념 특별가 이벤트

제2탄

ING 아이앤지성형외과 / 피부과  
PLASTIC SURGERY/DERMATOLOGY

## 리프팅 동안성형

- 안전한 마취시스템
- 자연스러운 동안효과
- 주름제거
- 얼굴축소 V라인효과
- 피부 탄력증가

아이앤지만의 세월을 거스르는 아름다움  
얼굴 전체를 생기있고 탄력있게



• 아이앤지성형외과실제 수술 사례사

· 수술부위: 눈매몰 + 눈썹거상 + 하안검 + 영독스 + 코 + 리프팅

아이앤지 특별 이벤트

- ☑ 눈 상·하안검 성형 ~~180만원~~ → **120만원**(상안검) / **110만원**(하안검) (부가가치세별도)
- ☑ 눈 매몰 + 눈썹거상술 ~~240만원~~ → **168만원** (부가가치세별도)
- HOT** ☑ 눈 밑 지방재매치 + 스킨절제술 ~~240만원~~ → **168만원** (부가가치세별도)

현재에 안주하지 않고 늘 노력하겠습니다



여러분의 미모,  
아이앤지성형외과와  
함께라면 'ING'입니다

### 전문의 최재혁

아이앤지성형외과 대표원장

- 연세대학교 의학과 졸업
- 연세대학교 의과대학 성형외과학 석, 박사
- 성형외과 전문의
- 대한 성형외과 학회 정회원
- 대한 미용성형외과 학회 정회원
- 눈,코 성형연구회 회원
- 대한 유방성형 연구회 회원
- 대한 두개안면 성형외과학회 정회원
- 국제 미용 성형외과학회(IPRAS)정회원



주최 휴람 / 아이앤지 성형외과

행사기간 2014년 3월 ~ 6월까지

미국문의 425. 774. 1004

한국문의

하와이매들턴 담당 김수남: 070-4141-4040  
카카오톡 상담: 010-3469-4040



전 미주 최초! 방송 3사 모두 시청 가능한 유일한 TV - **엔티비**



엔티비 학생할인

# 폭탄세일!

# \$14.99

(2년 약정시, Tax 면제)

## 학생 할인

2014년 6월 30일까지

보스톤 코리아 엔티비가 학생 여러분께 BIG 할인 이벤트를 진행합니다.

정규가격 : \$37.99

### 1. 학생증을 보여주세요!

학생 할인

\$14.99(홀드백 Free 상품/1인1대/1년약정)

### 2. 신분증을 보여주세요!

시니어 할인(65세이상)

\$24.99(홀드백 Free 상품/1인1대/1년약정)



### 3. 추가로 설치하세요!

2nd, 3rd 엔티비 추가 장비 할인

추가시 대당 \$9.99(홀드백 Free 상품/총 3대까지 가능)



KBS, MBC, SBS, CJ & M

[www.enjoyandtv.com](http://www.enjoyandtv.com)

KBS1, KBS 2, MBC, SBS 인기 프로그램과 영화, 키즈, 교육, 신앙생활, 골프 등 수만여편의 콘텐츠, 이제 엔티비와 함께 다양한 재미와 유익한 정보를 무한대로 즐기세요!

문의 및 연락처

**보스톤코리아 TV 사업국**

617.955.9112

617.650.6656

\*불법 콘텐츠를 시청하는 행위는 불법행위이며, 우리 문화 잠재력을 파괴하는 미국 행위입니다.

# 전 미주 최초! 방송 3사 모두 시청 가능한 유일한 TV - 엔티비

KBS1, KBS 2, MBC, SBS 인기 프로그램과 영화, 키즈, 교육, 신앙생활, 골프 등 수만여편의 콘텐츠 엔티비와 함께 다양한 재미와 유익한 정보를 무한대로 즐기세요!



enjoy & TV

[www.enjoyandtv.com](http://www.enjoyandtv.com)

문의 및 연락처

보스톤코리아 TV 사업국

617.955.9112/617.650.6656

엔티비 하나면 충분!  
다른 한국어 패키지는 필요없습니다

**\$24.99**

(2년 약정시, Tax 면제) 1년 약정시 \$29.99

최대 2대까지 추가 TV당 \$9.99

MBC, SBS는 예능 2-4주, 드라마 5-6주 홀드백(일정기간 상영불가)기간이 있습니다. KBS와 CJ&M은 홀드백이 없지만 빠른 시청을 원하시면 편당 49-50센트의 금액을 추가로 부담하셔야 합니다. 프리미엄 고객의 경우 편당 시청료를 부과하지 않습니다.

\*불법 콘텐츠를 시청하는 행위는 범법행위이며, 우리 문화 잠재력을 파괴하는 매국 행위입니다.

www.pospay24.com



POWERED BY  
**WorldPay**<sup>TM</sup>  
Authorized Representative Agent of

# POSPay



 Leaf

무료기계(2중계약 없음)

One Touch Solution POS  
24시간 이내 입금

모바일페이 (iPhone, Android)

Agent / 상담원 모집

TEL **617-466-2212**

TOLL FREE **888-604-2190**

150 Eastern Ave #2FL Chelsea, MA 02150



# '국정원사건은폐 혐의' 김용판 전 청장 항소심도 무죄

## 재판부 "수사 축소 지시 없었고 선거운동도 아니었다" 김 전청장 관련 증거 인멸한 경찰 간부는 실형 '대조'

(서울=연합뉴스) 한지훈 서해림 기자 = 국가정보원 대선개입 의혹 사건에 대한 경찰 수사를 축소·은폐해 불법 선거운동을 한 혐의로 기소된 김용판(56) 전 서울지방경찰청장이 5일 항소심에서 원심처럼 무죄를 선고받았다.

작년 3~5월께 이 사건 관련 증거를 수차례 삭제한 혐의로 기소된 박모(36) 전 서울청 디지털 증거분석팀장(경감)은 이날 공소유지에도 실형을 선고 받고 법정구속됐다.

서울고법 형사2부(김용빈 부장판사)는 이날 공직선거법·경찰공무원법 위반 혐의와 형법상 직권남용 권리행사방해 혐의로 불구속 기소된 김 전 청장에게 무죄를 선고했다.

재판부는 "경찰의 중간 수사결과 발표가 당시 박근혜 후보에게 유리할 수 있었다는 점에는 이견이 없을 것"이라면서도 "피고인의 행위를 선거운동으로 볼 수 없다"며 이같이 판결했다.

재판부는 "선거법상 선거운동의 의미는 죄형 법정주의에 반하지 않도록 해석해야 한다"며 "선거운동에 해당하기 위해서는 선거에 영향을 미쳤을 뿐 아니라 행위자의 목적성, 계획성, 능동성이 모두 인정돼야 한다"고 부연했다.

재판부는 또 "이 사건 디지털 증거 분석결과 보고서, 보도자료, 언론 브리핑 등의 내용이 허위라고 볼 수 없고, 김 전 청장이 수사 결과를 은폐·축소 하라고 지시한 사실도 인정할 수 없다"고 판시했다.

재판부는 "2012년 12월 당시에는 국정원의 선거 관여가 명백히 확인되기 전이었다"며 "이후 수사가 확대된 뒤 발견된 자료를 기준으로 기존 수사가 축소된 것이라 보기는 어렵다"고 강조했다.

재판부는 "권은희 전 수사경찰서 수사과장의 증언은 다른 수사서 경찰관들의 증언과도 일치하지 않는 부분이

있어 모두 믿을 수 없다"며 "그 증언이 사실이라고 해도 피고인의 유죄를 직접 인정할 만한 내용이 없다"고 덧붙였다.

김 전 청장은 이날 판결 선고 직후 "오늘 판결을 계기로 경찰이 국민 속으로 더 따뜻하게 다가갈 수 있기를 바란다"며 "공정한 판결을 한 재판부에 감사드린다"고 소회를 밝혔다.

박석운 한국진보연대 공동대표는 기자회견을 열고 "검찰이 공소유지에 필요한 적절한 직무를 게을리했고, 법원은 결론을 미리 내려놓고 모든 이유를 짜맞춰 답합했다"며 비판했다.

한편, 서울중앙지법 형사11단독 우인성 판사는 증거인멸 혐의로 기소된 박 전 서울청 디지털 증거분석팀장에게 이날 징역 9월을 선고했다.

작년 2월 새로 디지털 증거분석팀장을 맡은 박 경감은 업무용 컴퓨터에 저장돼 있던 국정원 대선개입 의혹 사건 관련 문건 수십 건을 일괄 삭제해



무죄 선고받은 김용판 전 청장

김용판 전 청장의 수사 축소·은폐 증거를 인멸한 혐의로 불구속 기소됐다.

우 판사는 "증거인멸은 그 대상이 된 범죄 사실의 실체를 미궁에 빠지게 해서 그 실체가 유죄임에도 무죄의 의혹을, 무죄임에도 유죄의 의혹을 남게 하는 결과를 가져와 사법권의 적정한

행사를 침해한다"고 전제했다. 이어 "피고인의 지위와 직책을 고려할 때 각종 문건을 삭제한 행위의 의미를 피고인 스스로 충분히 인식했을 것"이라고 지적했다.

hanjh@yna.co.kr

# 진보 교육감 돌풍... 17곳 중 13곳 석권

## 4년전 6곳보다 2배 증가...격전지 서울은 조희연 후보 당선 현직 교육감 10명 중 7명 생환...서울·부산·경남은 재선 실패

(서울=뉴스1) 안준영 기자 = 6·4 전국 교육감 선거에서 전교조 출신 등 진보성향 후보들이 돌풍을 일으키며 17개 시도 중 13곳에서 승리를 거뒀다.

5일 오전 7시 현재 대부분 지역에서 개표가 90% 이상 진행된 가운데 전국 시도 교육감 선거 중간득표 현황을 보면 서울, 경기, 인천, 부산, 광주, 강원, 충북, 충남, 전북, 전남, 경남, 제주, 세종 등 13곳에서 진보성향 후보의 당선이 확정됐거나 확실시됐다.

보수진영은 영남권(대구·경북·울산)과 대전 등 4곳에서만 당선자를 내는 참패를 보였다.

이는 4년전 6명이 당선됐던 진보 교육감이 두 배 이상 늘어나는 결과로 향후 교육정책 등에 있어 대변화가 예고된다.

또 현직 교육감 중 재선이 확정된 후보는 진보성향인 장휘국(광주), 김승환(전북), 장만채(전남), 민병희(강원) 후보와 보수진영의 우동기(대구), 이영우(경북), 김복만(울산) 등 7명으로 집계됐다.

우선 대한민국 교육 심장부이자 최대 격전지였던 서울시교육감 선거에서는 진보성향의 조희연 후보가 40%에 가까운 득표율로 보수 후보들을 여



서울특별시 교육감 선거 조희연 당선자

유있게 따돌렸다. 조 후보가 39.2%로 150만표 이상을 획득해 현직 교육감인 문용린(31.2%) 후보를 31만표 차이로 눌렀다. 고승덕 후보는 23.6%, 이상면 후보는 6.0%를 기록했다.

경기에서도 진보성향의 이재정 후보가 36.3%로 보수 진영의 조전혁(26.1%) 후보를 10%p 격차로 제치며 당선이 확실해졌다.

인천에서도 전교조 출신으로 진보성향인 이청연 후보가 31.8%의 득표

율로 보수 이본수(27.8%) 후보를 누르고 당선을 눈앞에 두는 등 수도권 3곳 모두를 진보 진영이 싹쓸이했다.

부산에서도 진보성향의 교수 출신 김석준 후보가 34.7%를 얻어 현직 교육감인 보수 임혜경 후보(22.2%)를 여유있게 따돌리며 당선이 확정됐다.

강원에서도 진보진영의 민병희 현 교육감이 46.4%로 보수 김선배(38.1%) 후보를 눌렀고, 경남에서도 진보 박종훈(39.4%) 후보가 현 교육감인 보수 고영진(30.1%)를 밀어내며 당

선이 확실시됐다.

충남과 호남지역 등도 사정은 비슷했다.

충북은 진보성향 김병우(44.5%) 후보가 보수 장병학(30.9%) 후보를, 충남은 진보 김지철(31.9%) 후보가 보수 서만철(30.8%) 후보를 앞섰다.

전북과 전남에서는 현직 교육감인 진보 김승환 후보와 장만채 후보가 각각 55.0%와 55.8%의 득표율로 일찌감치 당선을 확정지었다.

광주에서도 진보성향 현 교육감인 장휘국 후보가 47.6%로 양형일(31.9%) 후보를 이겼고, 제주에서도 진보 이석문(33.1%) 후보가 보수 고창근(26.9%)을 제쳤다.

세종에서는 진보 최교진(38.2%) 후보가 보수 오광록(24.9%) 후보를 눌렀다.

보수 진영이 당선자를 배출한 곳은 4곳에 그쳤다. 대구에서 현 교육감인 우동기 후보가 58.5%의 지지로 진보 정만진(28.2%)를 크게 앞질렀다.

울산에서는 김복만(36.2%) 후보가 2위 정찬호(27.5%)를 누르고 당선이 확정됐고, 경북에서는 현 교육감인 이영우 후보가 과반수인 52.1%의 득표율로 재선됐다.

또 대전에서는 보수성향의 설동호(31.4%) 후보가 진보 진영의 한송동



(15.9%)를 누르고 당선이 확정됐다. 앞서 발표된 방송3사의 출구조사에서는 진보성향 후보들이 11곳에서, 보수성향 후보는 4곳에서 각각 우세를 보인 것으로 나타난 바 있다

'직선제 재선'에 도전한 현 교육감 10명 중에서는 7명이 생환에 성공했다. 현직 교육감 중 재선이 확정된 후보는 진보성향인 장휘국(광주), 김승환(전북), 장만채(전남), 민병희(강원) 후보와 보수진영의 우동기(대구), 이영우(경북), 김복만(울산) 등으로 현직 프리미엄을 톡톡히 활용했다.

반면 서울의 문용린 후보를 비롯해 부산 임혜경, 경남 고영진 후보는 보수 후보가 난립했거나 진보측에서 강력한 경쟁자를 내세우면서 고배를 마셨다.

andrew@news1.kr

사업의 시작은

# Lee Associates

# 이경해 부동산

## 1.800.867.9000



Broker & Realtor(1985년부터 보유) 사업 및 부동산 무료 상담

상가건물, 콘도, 아파트건물 투자하실 분 환영  
1031 Exchange 서비스, 비즈니스 용자 알선  
미 전역 프랜차이즈 비즈니스  
항상 리스팅 80-100 보유

E2 비자 사업체, 비즈니스 무료상담  
크고작은 세탁소들, 린드로맷(Laundromat) 많음  
주유소, 식당, 편의점, 주류판매점등 다양한 사업체  
항상 원하시는 사업체를 찾아드립니다.

Cell.....508.962.2689  
Tel.....781.297.5679  
www.leebrokers.biz  
Email..kayleebrokers@aol.com

스넥(프레첼)가게, 매매가격 \$39,000 연매상 \$300,000 주인 부재	보스톤 남쪽 피자 연매상 \$300,000 한국식당으로 전환 가능
보스톤 북쪽 동양식당 연매상 \$600,000+, Full 리커 면허증	보스톤 남쪽: 중식+스시 연매상 \$ 1M+ Full Liquor 면허증
요쿠르트, 아이스크림 연매상 \$65,000 좋은 매매가격	전국 체인 델리, 고급 몰 안에 위치 연매상 \$520,000
드롭오프 스토어 연매상 \$155,000+ 부유한 동네	보스톤 북쪽 주유소+컨비니언스 (2 비즈니스), 연매상 \$1.4M
알링턴지역 Full Plant+셔츠유닛, 연매상 \$245,000 변화가 좋은 위치	식당 아침, 점심 보스톤 북쪽 주 6일 오픈 연매상 \$180,000
보스톤 남쪽 피자/델리/한식 성장가능성 많음. 연매상 \$330,000	뉴튼 세탁소: 연매상: \$120,000+ 훌세일: \$100,000 오너 파이낸스(50%)
보스톤 변화가 좋은 장소, Full Plant+셔츠유닛, 연매상 \$250,000 소유자 은퇴	동양그로서리 연매상 &800,000+부가수익, 비어+와인, 로타리 저렴한 매매가격 \$129,000
보스톤 대학가 근처, 세탁소+셔츠유닛, 연매상 \$180,000+\$100,000(훌세일), 60lbs 세탁기(픽아님)	보스톤 북쪽 세탁소 Full Plant 연매상 \$250,000 소유자 은퇴
보스톤 북쪽 큰 몰안 Full Plant+셔츠유닛, 연매상 \$220,000 소유자 은퇴	론드로맷: 보스톤 연매상 \$180,000 새 장비들 (2010년)
보스톤 북쪽 세탁소 Full Plant 연매상 \$360,000 매매가격 \$235,000 소유자 은퇴	드롭오프: 보스톤 북쪽 연매상 \$145,000 고급동네
아침, 점심(6일) 매상 \$180,000 주변에 아파트 신축 중	세탁소 Full Plant +셔츠유닛, \$300,000 +Owner finance 가능
보스톤 북쪽 아침, 점심 5일 오픈, 건물안 위치 연매상 \$180,000	론드로맷 +부동산, 연매상 \$230,000 소유자 부자중 경영, 카드시스템, 물값 절약가능-우물보유
로드아일랜드 큰 몰 안 모자+악세사리, 연매상 \$500,000+	드롭오프: 보스톤 북쪽 연매상 \$200,000+ Full Plant로 할 수 있음
	세탁소 뉴튼지역, 연매상 \$145,000 19년 경영, 매매가격 \$139,000



# 보스톤 교육원

### 명문 중.고 대학 진학상담 및 수속

- 전문적인 맞춤형 진학상담
- 최고 에세이 편집자
- 최고 전·현직 입학 담당자 상담

### 섬머/윈터 프로그램

- 전문적인 관리 및 실질적인 프로그램
- MIT/Harvard 특별 프로그램
- 다양한 주말 프로그램

### 가이드업 업무

- 수시 교사 면담 및 성적관리
- 아카데미 로드맵 작성 및 실행
- 다양한 경시 대회 준비, 섬머 및 교외 활동

## 2014 보스톤교육원 여름방학 SAT I Program

### I. 내실있는 Program 구성

- 문제 유형별 수업 후 후반 실전 test 위주 수업
- 매일 단어 및 실전문제 test
- 3시간의 수업을 포함한 종일 프로그램(9:00~5:30)
- 엄격한 학생 및 학사관리 (home work, 매주 test 결과 보고서 발송)

### II. 실력있는 강사진

- **Critical Reading**  
영문학박사  
다년간 SAT 강의 경력의 실력있는 강사
- **Writing**  
15년 이상의 강의 경력  
에세이 쓰기 및 교정 전문가
- **Mathmatics**  
공학박사  
오랜 경험으로 학생들 취약점 파악 후 지도

### IV. 다양한 선택 가능성

- Session 별 각기 다른 수업 및 test 자료
- 실전문제 풀이 중심 주말 특별반
- New SAT (2016년 시행) 준비반

\* 저학년을 위한 writing, reading class

### III. 합리적인 수강료

- 정규반: \$950 / session (3주)
- 주말반: \$450 / 3주

Boston Education World, Inc. 보스톤 교육원  
128 Wheeler Rd. #301, Burlington, MA 01803 3  
tel. 339.234.5255~7 / fax. 339. 234. 5258  
www.bostonedu.org 문의: info@bostonedu.org  
수업문의: academicsservices@bostonedu.org