



160 main street  
Stoneham, MA02180  
781.438.6170  
www.songkimlaw.com

# 보스톤코리아

BOSTONKOREA.com



백영주  
부동산  
주택 / 콘도  
비즈니스 / 건물  
617.921.6879  
www.baekyoungju.com

POSTMASTER: Send Address Changes to 161 Harvard Avenue, Suite 13, Allston, MA 02134    전화: 617-254-4654, 광고문의 전화: 617-903-3010    ISSN 1554-6942

## 병역의무 앞둔 프로골퍼 배상문 의외로 담담

9월 말로 PGA커리어 접고 병역위해 한국으로 귀국 올해 상금 2백 60여만불 군복무시엔 연당 1500불

(보스톤 = 보스톤코리아) 장명술 기자 = 군입대를 앞둔 배상문(29)이 올해 들어 자신의 PGA 커리어 최고의 성적을 내고 있다. 특히 페덱스컵의 핵심적인 4게임 중 첫 게임인 바클레이 클래식에서도 6위를 차지했다. 3라운드까지 제이슨데이와 동을 선두를 이루다 마지막 날 6위로 추락한 것이 뼈아프지만 그가 어떤 선수인지 각인시키기에는 충분했다.

배상문은 이 같은 좋은 성적에도 불구하고 지난 7월 행정소송에서 패소해 군에 입대해야 하는 처지에 놓여있다. 올해 29살인 배상문은 자신의 커리어 절정기에 골프채를 놓고 총을 잡아야 하는 상황에 놓였다. 다시 돌아오더라도 또다시 PGA 자격획득을 위해 노력해야 한다.

배상문과의 인터뷰를 위해 2일, 3일 연속 도이체방크 챔피언십 경기가 진

행 중인 노튼 소재 TPC 보스톤 골프장을 찾았다. 3일 경기를 마치고 나오는 배상문을 만나 잠시 인터뷰 시간을 가졌다. 사전 인터뷰 약속이 없었지만 그는 쾌히 인터뷰에 응했다.

경기를 마친 배상문은 기다리고 있는 팬들에게 일일이 서명해주며 대화를 나눴다. 일부 팬들은 배상문에게 자신의 가족을 소개기도 했다.

배상문은 금요일부터 도이체방크 챔피언십 경기를 시작한다. 평균 드라이버 거리 290.5야드로 PGA 187위, 페어웨이 안착율 59.35%로 전체 130위, 그린 도달율은 전체 173위, 티에서 그린까지 도달 타수도 153개로 127위다. 단지 퍼팅만 전체 47위로 정상과 가깝다. 이 같은 각각의 기량이 뒤쳐져 있음에도 그는 올해 페덱스컵 순위 23위다.

올해들어 커리어 사상 최고의 성적을 내고 있다. 이번 도이체방크 챔피언십을 앞두고 컨디션은 어떤가?

현재 컨디션은 정말 최고다. 지난 바클레이 때도 이런 컨디션이었다. 좋은 컨디션을 유지하고 있다.

▶▶3면으로 계속



보스톤 새내기들을 위한 교통, 자녀교육 및 학군, 쇼핑, 인터넷 및 핸드폰 전화 개통, 의료 정보, 은행 정보 망라

복잡했던 9월 1일이 지났다. 9월 학기를 위해 보스톤에 온 새내기들은 이미 자신의 주거를 정했을 것이다. 이번 2번째 편에는 자녀 교육을 위해 보스톤에 온 한인들을 위해 보스톤 지역적 특성과 학군을 알아보고 자녀 교육에 대한 계획을 구체적으로 세울 수 있도록 했다. (편집자 주)

### 3. 보스톤 학군과 각 타운별 특징

(보스톤 = 보스톤코리아) 한새벽 기자 = 보스톤은 일단 보스톤 시 자체와 그레이터 보스톤이란 보스톤 대도시권역으로 구분해야 한다. 보스톤 시 자체는 약 65만 인구와 48스퀘어마일(124평방킬로미터)로 인구상 미국내 24번째에 해당하는 도시다. 그러나 보스톤 매트رو 권역은 4백50만명이 거주하는 대도시권역

▶▶7면으로 계속



이민법  
상법  
민·형사소송  
무동산 매어 무동산법

성기주 변호사  
Kiju Joseph Sung

617-504-0609  
Cambridge Office  
929 Massachusetts Ave  
Cambridge, MA 02139  
www.kjulegal.com



From \$790  
ONLY 1 STOP (디트로이트 경유)

보스톤-인천 왕복항공권

본 금액은 세금과 유류할증료가 포함된 가격입니다.  
\*위의 \$790은 델타항공 요금입니다.  
해당 가격은 2015년 9월 10일까지 출발하는 항공권에 한해 적용되며, 동시에 발권조건 (출발일 기준 50일 이전 및 8월 31일까지 발권) 을 충족하여야 합니다.  
\*위의 항공권 금액이 적용되는 좌석 수는 한정되어 있습니다. 예약상황에 따라 가격이 달라질 수 있습니다.

1-866-619-4223 (Toll Free) / 617-424-8956

•영업시간 : 평일 / 오전 11시부터 저녁 9시까지  
•문의전화 : 866-619-4223(Toll Free) / 617-424-8956  
•웹사이트 : www.iace-korea.com •카카오톡 : 아이디 IACEKOREA  
•24시간 예약센터 : 1-877-489-4223 (영어, 일본어 상담 only)



애나 정  
최고의 전문가에게서 최상의 부동산 서비스를 기대받으시기 바랍니다.

뉴스타 부동산 전국 1위  
주택 · 콘도 · 비즈니스 · 빌딩 · 렌트

MA, NH Licensed  
Million Dollar Guild  
CLHMS, CRS, CIPS, SRES, ABR

617.780.1675  
annajung@nextstarrealty.com



오누리 변호사  
부동산 전문 변호사

The Law Offices of Sonja B. Salami  
Tel: 508.424.0600  
Cell: 508.665.1544  
Fax: 508.445.1587  
juno@sonjasalami.com  
7 Muzzey St. Lexington, MA 02421



Premier Realty Group  
REAL ESTATE

나원태 Realtor  
Direct: 617.642.3156  
won@bostonpremierrealty.com

경험과 전문성으로 여러분의 소중한 자산을 책임지겠습니다

제이슨 전 Realtor  
Direct: 617.642.5670  
jason@bostonpremierrealty.com



# “삶이 힘들다면 배상문 이야기를 들어보라”

장명술 | 보스톤코리아 편집장 editor@bostonkorea.com

한국은 미국을 위대하다고 느끼게 해주는 나라가 됐다. 군입대를 앞둔 프로골퍼 배상문이 여기에 결정적인 역할을 하는 주연 배우다. 뉴욕 포스트의 칼럼니스트 마크 캐니자르(MARK CANNIZARO)는 칼럼에서 그렇게 적었다. 그는 삶이 힘든 미국인들은 배상문을 보며 위로를 받으라고 충고했다. 또한 배상문을 통해서 미국이 위대한 나라인 것이 증명됐다고 그는 믿고 있다.

올해 29세인 배상문이 프로 결정기에 한국의 군대에 2년간 의무복무 해야 하는 현실이 미국 칼럼니스트에게는 결코 상식적으로 받아들여지지 않았기 때문일 것이다. 그는 단순한 소득을 계산하는 산수로 미국의 위대함을 논거했다. 배상문은 PGA투어 올 시즌들어 한 차례 우승을 포함 \$2,110,462 상금(바클레이 상금 제외)을 획득했다. 지난 2011년 미국 PGA에 진출한 이래 총 \$5,746,516의 소득을 올렸다. 이런 선수가 한국의 군대에 입대하면 2년동안 총 \$3,320을 받게

된다. 마크가 미국이 위대하다는 것을 이야기 하는 이유는 현재 미국 공화당 대선 후보 선두주자인 도널드 트럼프 때문이다. 트럼프는 온갖 막말에도 불구하고 미국내 보수층의 열정적인 지지를 받고 있다. 그의 대선 유세 행보는 거침이 없다. 지난 주말을 내린 바클레이 클래식 골프토너먼트 마지막 날에 참가해 “미국을 다시 위대하게”라는 슬로건을 들고 홍보했다.

마크는 트럼프가 적어도 이날 우승 문턱에서 좌절한 배상문의 경우 미국이 잠시라도 위대하지 않았던 적이 있었는지 이해시키기는 어려웠을 것이라고 밝혔다. 마크는 미국이 위대했다는 것에 동의하지 않는 이들에게 배상문을 소개하고 싶단다.

한국의 병역법으로 인해 배상문은 골프 인생에 있어 가장 황금기에 군에 입대해야 하며 입대를 앞두고 아주 제한된 시간을 통해 PGA에서 활동하고 있다. 지난 7월 대구지법은 배상문의 행정소송

을 각하하고 군입대를 결정했다. 골프프로인 그는 골프채 대신 총을 잡아야 한다.

미국은 배상문이 가장 사랑하는 골프를 할 수 있게 하는 나라였다. 그러나 그의 조국은 PGA 절정기를 보내고 있는 배상문이 사랑하는 모든 것을 앗아갈 예정이라는 게 마크의 견해다. 배상문은 삶이 고단한 미국인들에게 위안을 주며 한국은 자신도 모르는 사이에 미국을 위대하게 만들어 버렸다.

이것을 가능하게 한 원동력은 한국의 병역법과 국민정서법이다. 과거 유승준으로 인해 촉발된 국민정서법은 연예인 및 스포츠 스타들의 병역 기피를 절대 용서하지 않고 있다. 따라서 법원도 국민의 눈치를 보며 여론에 따라 법을 집행하고 있다. 국민 정서법 밑바탕에 깔린 의식은 ‘내가 고생했으니 너도 반드시’ 라는 일괄적인 고생 부담의 원칙이 작용하고 있다. 또 그것이 평등이라고 생각하고 있다.

분단 국가인 한국의 모든 남성

은 국방의무를 져야한다. 그리고 법 적용은 공평해야 한다는데 동의한다. 그러나 모두에게 일괄적으로 적용하는 것이 공평한 것인지는 고민해야 한다.

벼락맞을 확률보다 더 희박한 확률이 PGA 투어에서 우승하는 일일 것이다. 그것을 해낸 선수가 배상문이다. 한국은 최고 절정기를 맞고 있는 PGA 프로 선수 한 명을 총을 잡게 하고 있다. 얼마나 비효율적인 법 적용인가.

한국이 외환위기로 많은 사람이 실직했었던 IMF 위기 시절에 얼마나 많은 사람들이 박세리의 LPGA 활약을 보며 위로를 받았던가. 비록 배상문의 그것이 당시의 박세리의 독보적이었던 활약보다 적을 지라도 그의 좋은 플레이를 보며 얼마나 많은 한국의 4포, 7포 세대의 젊은이들은 희망을 갖고 위로를 얻게 될 것인지 생각해 보자. 배상문이 군복무를 하는 것보다 PGA에서 활약을 펼쳐주는 것이 훨씬 더 많은 한국인들에게 위로가 될 것이다. 또한 얼마나 많

은 미국의 한인들과 2,3세들이 자랑스러워 하겠는가. 배상문도, 국민도, 외화를 벌어들이는 국가도 모두 이기는 윈윈 전략이다.

배상문을 군에 복무하게 하는 것은 국민 정서법을 충족시킬지 몰라도 결코 한국의 젊은이들과 한국인들에게 위로가 될 수 없다. 많은 사람들은 그가 군대에 입대하고 나면 금방 그의 존재를 잊어버릴 것이다. 29세인 배상문은 2년 군대 생활, 그리고 PGA 자격 시험 통과 등의 과정을 거치고 나면 훌쩍 전성기를 넘긴 33대 중반의 나이로 들어서게 된다.

군에 입대하는 배상문은 삶이 곤궁한 미국인들에게 ‘적어도 그보다 나쁘지 않다’ 라는 위로를 주는 골퍼로서 남을 뿐이다. 그리고 대한민국은 미국을 위대하게 보이도록 하는 중요한 역할을 할 것이다. 그럼에도 미국은 결코 고마워하지 않을 것이다. 결코 한국인의 기본도 나아지지 않는다. 안보가 강화된 것도 아니다. 무엇을 위한 입대인지 묻지 않을 수 없다.

**<진료 과목>**

- \* 일반 치과 \* 잇몸 질환 치료
- \* 신경 치료 \* 보철 전문
- \* 보톡스 & 필러

**주요 보험**  
Delta, BCBS, Aetna,  
Cigna, MetLife,  
MassHealth,  
etc.

## 케임브리지 덴탈

큰 웃음을 드립니다

**Cambridge Dental Associates**  
126 Inman Street  
Cambridge, MA 02139  
(617) 492-8210  
한국어 진료 상담 가능

www.gracesalonsboston.com  
영업 시간 월요일~금요일 10시~7시  
토요일: 9시~8시  
예약을 하시면 기다리시지 않아도 됩니다.

각종 헤어 컷과 펴 그리고 스킨케어

## 젊음과 아름다움을 창조하는 곳!

- 매직 스트레이트 Magic Straightening
- 브라질 케라틴 브라질 케라틴 Brazilian Keratin Treatment
- 스레딩 Threading
- 디지털 펄 & 셋팅 펄 Digital Perm & Setting Perm
- 아이론 펄 Iron Perm
- 헤어 컬러링 Coloring (GOLD WELL 사용)
- 헤어 메니큐어(코팅) Hair Manicure
- 메니큐어 & 피디큐어 Manicure & Pedicure
- 왁싱 Waxing
- 얼굴 마사지 Facials
- 웨딩 서비스 Wedding Services

**Grace Salon**

프리미엄 토탈 헤어 샵

# 그레이스 컷팅 클럽

617-623-2430

56 Union Sq. Somerville, MA 02143  
한국문화식물원 건물에 위치해 있습니다.

# 박철언 전 장관 보스톤 강연회

보스톤대 명사만남 콘서트에서 동북아 평화 및 한반도 통일에 대해 대화

“동북아 평화와 한반도 통일을 준비하는 차세대 리더를 위한 대화의 장”



(보스톤 = 보스톤코리아) 한새벽 기자 = 노태우 대통령의 황태자로 불렸으며 한중수교의 기초를 다지고 대북밀사 등의 역할로 동북아 외교의 한 축을 담당했던 박철언 전 장관이 보스톤에서 강연회를 갖는다.

박 전 장관의 강연회는 최근 남북한 긴장이 급격히 고조된 후 극적인 타협을 이룬 시점에서 동북아 평화 및 남북한 평화통일에 대한 강연회여서 더욱 관심을 끌 것으로 보인다. 강연회는 오는 9일 수요일 보스톤대 경영대학 3층 316호에서 오후 5시에 시작, 1시간 반 정도 진행될 예정이다.

M-Concert는 보스톤을 방문하는 명사들과 보스톤 지역의 젊은이들의 만남과 소통의 장을 마련하는 콘서트다. 이 콘서트의 기획을 맡고 있는 이경민 (보스톤대 경영학 박사과정)씨는, “동북아 정세와 남북문제에 대한 통찰력을 키우고 또 역사적 인식을 다질 수 있는 다

양한 내용들을 공유하고 토론하는 대화의 장이 되기를 기대한다” 고 기획 의도를 밝혔다. 차세대 리더를 지향하는 젊은이들에게는 좋은 기회라는 것이 이 씨의 설명이다. 박 전 장관은 노 전 대통령 하에서 체육청소년부장관, 정무 제1장관, 대통령 정책 보좌관을 역임했다. 특히 그는 한중 수교, 동구권 수교의 물꼬를 트는 등 동북아 외교의 핵심적인 역할을 수행했다는 평가를 받고 있다.

박철언 전 장관은 2000년 6월에서 2001년 8월까지 보스톤대학의 객원교수로 초청받아 보스톤에서 생활한 인연이 있다. 보스톤에서 쓰기 시작한 시로 시인으로 등단하였고, 신인문학상을 비롯하여 다양한 상을 수상하는 등 시인으로서도 왕성한 활동을 하고 있다.

M-Concert를 주관해온 보스톤 대학의 이유탉 교수는 “박철언 전 장관은 법조인, 정부관료, 정치인,

교수 그리고 시인들의 다양한 사회 경험을 토대로 때로는 날카로운 통찰력으로 또 때로는 감성적인 시적 언어로 차세대 리더들과 공감할수 있는 명사” 라며 “많은 젊은이들의 참여를 희망한다” 고 밝혔다.

M-Concert는 지금까지 이승한 회장, 한비야 국제구호 활동가, 서남표 총장, 문국현 대표 등의 사회 각계 각층의 명사들을 초청해 젊은이들과 인생의 선배들간의 대화의 장을 만들어 왔다.

날짜: 2015년 9월 9일, 수요일  
시간: 오후 5시(약 1.5시간 진행)  
장소: 보스톤대 경영대학 3층 316호

주소: Boston University Questrom School of Business,

595 Commonwealth Ave. room 316, Boston, MA, 02215

행 사 관 련 문 의 :  
csr.case@gmail.com  
hsb@bostonkorea.com



팬들에게 일일이 사인을 해주고 있는 배상문 선수

## 시즌이 끝나는 9월 말 한국으로 귀국 예정

▶▶1면에 이어서

지난 바클레이 경기를 이야기 하지 않을 수 없다. 내가 아는 한 미국내셔널 배상문의 경기를 봤느냐며 아쉬워했다. 마지막 날 2오버를 기록했는데 혹 마지막 날 조를 이뤘던 제이슨 데이가 가장 현재 상승세를 보내고 있는데 그와의 경기가 부담이 되었던건가. 아니면 사실 한국 병역의무에 대한 부담 때문에 잘해야 한다고 생각한 것인가?

(제이슨 데이가 부담됐다는 것을 부인하며) 내가 플레이를 못한 거다. 부담이라면 한국으로 가기전에 우승을 꼭 하고 싶었던 것이었다.

언제 한국에 가게 되는가?  
시즌이 끝나는 9월 말에 가게 된다.

한국에서 열리는 10월 5일 프레지던트 컵 참전을 간절히 원하고 있다고 들었다. 자동적 국제팀합류하기 위해서는 페덱스컵 탑 10안에 들어야 한다. 이유는

물고 싶다.  
2년마다 한번 씩 있는 큰 행사이고 우리나라에 있는 것이라서 꼭 참가하고 있다.

올해를 마지막으로 군입대를 해야 한다. 심정은 어떤가?

안타깝긴 하다. 남자라면 의무를 져야 하고 나 또한 의무를 지고 싶다. 그러나 지금까지 연기를 해왔고 병무청에 행정소송을 해서 연기를 요청했는데 안됐던 것이기 때문에 의무를 다해야 한다고 생각한다.

내년 올림픽 대표로 출전할 가능성은 어떻게 되는가? 혹 그것이 병역에 도움이 될 수 있지 않는가?

그것에 대해서는 생각해 본 적이 없다. 그리고 국가대표가 될 수 있는지도 아직 잘 모르겠다.

editor@bostonkorea.com

맞춤식 교육 Mathematics • Verbal • Testing Skill

# SAT Plus

## SAT Plus Fall Schedule

Starting Setember 12, 2015

Class	Time
PSAT / SAT Prep ( New )	9:00 AM – 11:00 AM Saturday
SAT Prep ( Old )	1:00 PM – 3:00 PM Saturday
PSAT /SAT Prep	3:30 PM – 5:30 PM Saturday

Individual Tutoring	2:00 PM – 10:00 PM Sunday – Thursday
---------------------	--------------------------------------

Rocky Hill School 과학 및 수학교사 Disciplinary Committee  
MIT 생물학 학사학위  
Who's Who Teachers of America-1992년 선출  
Tandy Award Finalist(수학 및 과학분야 우수교사 표창)  
지난 10년간 SAT I 및 SAT II 개인교습

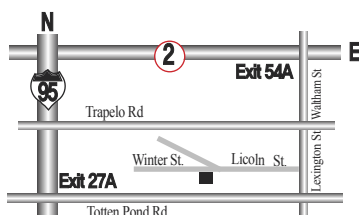

## SAT I 및 SAT II 준비 전문학원

TEL: 781-398-1881

2 Winter Street Suite 104, Waltham, MA 02451



“항상 Tutoring이 가능합니다!!”

English Writing, Biology, History, Chemistry, Math, Physics

10년 이상의 지도경력으로 우수한 학생을 배출하신 한상훈 선생님이 항상 지도하시고 계십니다.



## H마트 고국통신판매, 추석맞이 최대 20%할인

(보스톤 = 보스톤코리아) 한세벽 기자 = 오는 9월 22일까지는 주문해야 추석 이전에 배송. 추석(9월27일)을 앞두고 H마트 “한아름 고국통신판매” 서비스가 전품목 할인을 제공하며 한국 명절 선물 고객 유치에 나섰다. ‘한아름 고국통신판매’는 보스톤에서도 비교적 쉽게 한국의 부모 및 친인척에게 선물을 보낼 수 있는 좋은 방법 중의 하나다. 이번 추석을 맞이하여 H마트는 “명품한우, 최상급 LA갈비, 굴비/전복, 과일, 한과, 꽃, 건강식품 등 250여가지에 달하는 고국통신 전품목을 최대 20% 할인하는 특

별할인 행사를 진행한다. 특히 올 추석에는 제수용에 쓰이는 고기부위로 구성된 제수용 한우세트가 준비되어 있다. 추석 인기 상품인 배, 사과, 단감, 밤, 대추로 구성된 조율이시 과일세트, 장흥농협 특산물로 구성된 삼합프리미엄 암소구이 선물세트 등 추석맞이 선물세트도 기존보다 더 할인된 가격으로 판매한다. 한아름 고국통신은 100% 품질보증제를 실시하여 배송 받은 상품에 조금이라도 문제가 있는 경우 교환 및 환불이 가능한 정책을 시행하고 있다. 따라서 고국통신 고객들이 안심하고 주문할 수 있

는 것이 장점이다. 배송은 서울지역은 주문부터 배송까지 평균 1~2일, 그 외 지역은 3~4일 정도가 소요된다. 하지만 한국의 추석 연휴 및 주문량의 증가로 인하여 주문처리 기간이 길어질수 있기 때문에 추석 이전에 배송을 받기 위해서는 늦어도 9월 22일까지 주문을 해줄 것을 당부하고 있다. 주문은 H마트닷컴(www.hmart.com) 웹사이트와 TOLL FREE 전화(1-800-648-0980) 혹은 H마트 매장에서 가능하다. hsb@bostonkorea.com



성황리에 치러진 작년 야외 동문회 행사

## 뉴잉글랜드 연대동문회 아우회 13일

(보스톤 = 보스톤코리아) 편집부 = 뉴잉글랜드 연세대학교 동문회(회장 김준구, 경영 86)가 오는 9월 13일(일) 오후 3시, 브루클라인(Brookline, MA)에 위치한 라즈 앤더슨 파크에서 야외 동문회를 개최한다. 한때 침체했으나 다시 활발하게 모이고 있는 연세대 뉴잉글랜드 동문회는 1년 두세차례 모임을 통해 동문간 유대감을 가꾸고 있다. 또한 뉴잉글랜드 과학기술 자협의회 주최 수학경시대회, 한글학교 백일장에 상금을 후원하고, 뉴잉글랜드 지역 대학동창회 골프대회를 주최하며 한인사회에 활발히 참여하고 있다. 성황리에 치러진 작년 행사에 이어 올

해도 BBQ파티를 곁들여 치러진다. 작년에는 뉴잉글랜드 지역에 오랫동안 거주한 김진기(전기 72), 김성혁(신학 72), 조봉섭(화학 73) 동문을 비롯, 30여 동문이 참여하였다. 연세대학교 뉴잉글랜드 동문회는 이 지역에 거주하는 연세대학교 학부 및 대학원 입학/졸업생이면 누구나 회원이 될 수 있다. 이번 야외 동문회나 동문회 가입에 대한 문의는 이제구 총무(경영 89)에게 이메일(jlee3@stonehill.edu) 또는 전화(508-565-1222)로 하면 된다. 연세대 동문회는 모든 연세동문들의 적극적 참여를 기다린다. bostonkorean@hotmail.com

# 나쁜 치아를 만났다면 좋은 의사를 만나야 합니다.



**진료과목**  
일반치과  
신경치료  
잇몸질환치료  
보철전문  
보톡스&필러

**주요 보험**  
Delta, BC/BS,  
Aetna, Cigna,  
Metlife, etc...

**한국인**  
진료 상담 가능  
응급치료 가능

**617.871.1482**

**캠브리지 덴탈 어넥스**  
**Cambridge Dental Annex**



**Tel 617.871.1482**  
**Fax 617.871.1483**

[www.yasuboston.com](http://www.yasuboston.com)



## 야수 레스토랑

**자녀를 위해 요리하는 엄마의 마음을 담았습니다**

야수는 작은 나물에서부터 요리 하나하나까지 자녀들을 기르는 어머니의 마음으로 만듭니다. 직접 만들어 손맛이 들어있는 야수의 음식 - 맛과 건강을 생각하신다면 야수를 찾아주세요.

**YASU RESTAURANT**  
Telephone 617.738.2244  
1365 Beacon Street, Brookline, MA 02446



단체예약  
주문음식





## 뷰티 인사이트 11일 보스톤 대개봉

(보스톤 = 보스톤코리아) 편집부 = 멜로 영화 '뷰티 인사이트'가 보스톤 에이엠씨 로우스 보스톤 커먼에서 11일 개봉된다. 뷰티 인사이트는 멜로 영화 특유의 뒷심이 크게 발휘, 베테랑의 뒤를 이어 흥행 2위를 달리고 있다.

3일 오전 영진위 영화관입장권 통합전산망에 따르면 '뷰티 인사이트' (감독 백)는 2일 하루 동안 전국 547개 스크린에서 총 5만 7933명을 동원하며 개봉 15일만에 누적 관객 수 155만 5762명을 기록했다.

지난 달 20일 개봉 이후 누적 관객 수

150만을 넘어선 '뷰티 인사이트'는 '베테랑'과 '암살'이 양분하는 여름극장가 흥행 시장에 유일한 멜로 영화로서 2030관객들의 절대적인 지지를 받았다. 특히 22인 1역이란 전무후무한 캐스팅 라인업의 시도가 관객들의 보는 재미를 더해 눈길을 끌고 있다.

보스톤 코리아는 자신 내면의 아름다움을 가장 잘 댓글로 표현한 독자 10명에게 무료 상영권을 증정할 계획이다.

AMC Loews Boston Common 19 175 Tremont St, Boston, MA 02111  
bostonkorean@hotmail.com



## 한국 청소년 문화 홍보 아띠 단원 모집

(보스톤 = 보스톤코리아) 편집부 = 2011년에 대한민국 알리미로 시작하여 한국 문화 홍보에 힘쓰고 있는 아띠가 2015-2016년 학기 단원을 모집한다.

아띠는 9-12학년 학생들이 한국을 미국사회에 알리는 활동을 하고 있으며 주로 한국 역사/문화와 미술 분야를 다룬다. 아띠 활동에 관심이 있는 학생은 연락처 (유

미자: mijayun@hotmail.com)로 연락하여 신청서를 제출하기 바란다.

아띠는 친한 친구라는 순수 한국어이다. 아띠는 한국역사와 문화를 연구하고 에세이를 작성하며 미술 분야 등에서 활동하게 된다.

bostonkorean@hotmail.com

## 과기협 연례 골프대회 26일 개최

(보스톤 = 보스톤코리아) 편집부 = 재미 과학기술자 협회 뉴잉글랜드 지부(회장 이현희)에서 주최하는 가을 정기 골프대회가 오는 9월 26일 토요일 오후 12시30분 Stow Acres Country Club에서 열린다 (체크인 :11시00분).

이현희 지부장은 "이번 골프행사가 과학 기술자들간의 활발한 교류의 장이 되기를 바란다"며 "뉴잉글랜드 지역의 과학 기술에 관심이 있는 모든 분들의 참여를 환영한다"고 밝혔다. 과기협은 매년 가을 골프대회를 개최하고 있다.

참가를 희망하는 사람은 재미 과학기술자 협회 뉴잉글랜드 지부 사이트(www.kseane.org)를 통해 9월 19일까지 신청할 수 있다. 자세한 정보 및 FAQ는 홈페이지에 게재되어 있으며 기타 문의사항은 contact@kseane.org로 하면 된다.

- 일시: 2015년 9월 26일 (토) 12시 30분 Shotgun (11시 부터 체크인 및 규정 설명 사진 촬영)

- 장소: Stow Acres CC, South Course, 58 Randall Road Stow, MA 01775

- 참가비: 개인 \$100, 부부동반 \$180 (카트, 점심, 저녁, 그리고 과기협 맴버십 (35불) 포함)

- 경품: 푸짐한 경품 및 상품  
- 홀 스폰서 (1구좌 100불): 각 홀에 스폰서 소속과 성함을 게시함.

bostonkorean@hotmail.com

보스톤코리아  
BOSTONKOREA.com

영의 QR 마크를 스마트폰으로 스캔하시면 보스톤코리아 홈페이지로 자동 연결됩니다



Publisher & C.E.O

장명술 Myong Sool Chang

Writer

한채벽 SaeByuk Han  
정성일 SungIl Jung  
박현아 HyunAh Park  
유다인 Dain Yoo  
함요한 John Ham  
한태정 Taijung Han

Graphic Designer

정한웅 HanWoong Chung

Marketing

최성우 SeongWoo Choi

Web Master

정한웅 HanWoong Chung

Contribution part

백린 Rin Paik  
신영각 YoungGak Shin  
공정원 JungWon Gong  
김은한 EunHan Kim  
백영주 YoungJoo Paik  
성기주 KiJoo Sung  
신영 Young Shin  
윤희경 HeeKyung Yoon  
이명덕 MyoungDuck Lee  
앤드류괵 Andrew Koak  
앤젤라엄 Angela Um  
정준기 JoonKi Jung  
이선영 SunYoung Lee  
소피아 Sophia  
홍하상 HaSang Hong  
오승준 Albert Oh  
이명원 Myung Won Lee  
장동희 Donghee Jan  
김화옥 HwaOk Kim

& TV 사업국

617-955-9459

재류업체 | 연합뉴스사 | 미신협 회원사 | 세한연 회원사



**Frank Y. Shin, DMD**  
현 Tufts 치과대학 부교수



# 신영목치과

- 치아 이식 수술 [Implants]
- 금속 없는 크라운
- 미용 치료 (잃어버린 웃음을 찾아 드립니다)
- 응급 환자 당일 치료
- 토요일도 진료함
- 각종 보험 지정 병원

[www.drfrankshin.com](http://www.drfrankshin.com)

## 617.265.5606

1428 Dorchester Ave, Boston, MA 02122



# 가주 순두부

한식&일식

2013, 2014년 보스톤 매거진 선정 한식 1위 "가주 순두부"  
얼스톤점과 캠브리지점 두곳에서 경험하실 수 있습니다.

영업시간은  
오전10시~ 밤10시까지 입니다.



**얼스톤 지점**  
56 Harvard Ave, Allston, MA 02134,  
**(617) 208- 8540**

**캠브리지 지점**  
57 JFK st, Cambridge, MA 02138,  
**(617) 864- 6868**

단체 예약과 문의 가능

# 재미한국학교 NE지역협의회 주최 2015정기 교사연수회

“한국학교 교사들은 독립 투사”

(보스톤 = 보스톤코리아) 한새벽 기자 = 뉴잉글랜드 5개주의 교사들이 늦은 여름 모여 전문 강사들로부터 강연을 듣고 서로간의 경험을 나누는 토론 시간을 가졌다.

지난 8월 29일 앤도버 소재 북부보스톤 한국학교에서 열린 재미한국학교 뉴잉글랜드협의회(NAKS-NE 회장 한순용, 이사장 박신영)의 제 22차 교사 연수회에서 한순용 회장은 교육을 위해 땀을 흘리는 교사들에게 “독립투사”와 마찬가지로 노고를 격려하기도 했다.

‘흥미있는 한국어 교육’이라는 주제로 개최된 교사연수회는 강사와 각 학교 선생님들이 충분한 시간을 갖고 배울 수 있도록 종일반으로 진행되었다. MA, NH, RI, Maine, Vermont 등 뉴잉글랜드 5개 주의 13개 학교에서 60여명의 교사가 참석하여 배움의 열정을 보였다.

오전 전체 강의시간에는 푸르미 한국문화학교의 교사 및 연극놀이 전문 강사를 맡고 있는 김정호 강사가 강연을 가졌다. 김 강사는 이 자리에서 연극을 통해 아이들에게 실제로 활동하며, 배우고, 쓰고, 말할 수 있는 효과적인 교육 방법을 제시하였다.

이어 진행된 분반 강의에서는 유치, 초급, 중급, 이중언어 과정으로 나누어졌다. 김세영 강사(뉴잉글랜드 한국학교)가 ‘유아 음악 교육’, 메릴랜드 벤엘 한국학교의 이승숙교장의 ‘영어권 아이들의 한글학습법-당연히 달려야지?’, 박찬영 교수(메사추세츠 대학교)의 ‘창의적인 학습지도안’, Annie O’ Brian의 ‘Story First: Using Children’s



뉴잉글랜드 5개주의 교사들이 전문 강사들로부터 강연을 듣고 서로간의 경험을 나누는 토론 시간을 가졌다

Book to Explore Culture’, 김소희 강사(뉴잉글랜드 한국학교)의 한국어 능력을 향상시키는 주제별 교수방법 및 역사 문화 수업’, 윤미자 직전협의회 회장의 ‘종이 접기’ 등 강연을 진행했다.

미국내 각 지역에서 현재 한국어를 가르치며 연구활동을 활발히 하고 있고, 학술대회 강의 경험도 많은 강사들이 뉴잉글랜드지역 교사들과 함께 한국어 교육에 대한 심도있는 강연을 진행, 호평을 받았다.

개회식에서 한순용 협의회 회장은 환영사를 통해 “우리 아이들의 미래는 우리 교사들의 손에 달려있다. 그리고 우리가 가르치는 이 일이 바로 애국하는 일이다. 그리고 이 자리에 모든 선생님들은 독립투사와 비유할 수 있다” 라며 모든 교사들을 격려했으며, 연수회에 오신 모든 분들을 환영하였다.

보스톤 총영사관, 보스톤 한인회 관계자가 참석하여 참석한 모든 교사들을 격려했다. 이들은 모두 한 목소리로 “우리 아이들의 교육을 위해 힘써 주시 것에 감사드리며, 앞으로 물

심 양면으로 지원을 아끼 않겠다.”라고 하였다.

한순용 협의회장과 가진 교장단 간담회에서는 이번 교사연수회에 참가한 한국학교 교장선생님들이 서로 정보를 교환하고, 애로사항 등을 나누는 등 교육현장의 생생한 목소리를 직접 듣는 시간이었다.

분반강의를 마친 후 그 자리에서 한순용 회장은 교사연수회 수료증을 각 학교별로 전달했다. 참석한 교사들은 이번 연수회를 통해 효과적인 한국어 수업 방법의 중요성을 공감하고, 이에 대한 전문성을 연구할 수 있는 자리가 되었다며 이런 자리를 해마다 마련해주는 협의회에게 감사를 전했다.

연수회에 참석한 한 교사는 ‘개학 전에 열린 연수회가 아이들에게 직접 적용할 수 있는 기회가 되고, 앞으로도 이렇게 연수회가 계속 개최되기를 바란다’ 라고 의견을 제시 하였다.

행사 문의 및 회원교 가입 문의는 한순용 회장(978-835-9168) 또는 박지애 총무(jiae@live.com)협의회 웹 www.naks-ne.org로 하면 된다. hsb@bostonkorea.com

# 뉴잉글랜드 한국학교 신입생 소집 및 교사연수 개최

(보스톤 = 보스톤코리아) 편집부 = 개교 41주년을 맞는 뉴잉글랜드 한국학교(교장 남일, 이현주 학부모회장)는 오는 9월 12일 토요일, 2차 신입생 오리엔테이션 및 교사연수 행사를 개최한다.

9월 19일 전체 개학을 앞두고 두 번째로 갖는 이번 신입생 소집행사는 오후 1시 30분에 시작된다. 오는 9월 학기 신입생들은 12일 열리는 2차 오리엔테이션에 참석하여 안내 및 반배정을 받아야 한다. 현재 2세 기초준비반과 기초1과정의 경우 정원이 거의 찬 상태이기 때문에 선착순으로 약간 명만 등록 가능하므로 서둘러 신청해야 한다.

남일 교장은 “2세 및 성인들의 한글교육에 함께 동참할 뜻이 있는 교사를 모집하고 있으니 신청자는 남일 교장(508.523.5389)에게 연락해 달라” 고 당부했다.

한편, 12일 오전에는 제 4회 교내 교사연수회를 개최하며 이를 일 반인들에게도 개방, 한글교육에 관심이 있는 분들은 누구나 참여가 가능하도록 했다. 해당 강의는 아래와 같다.

**강의 1:** 김세영 강사 \* 구미가 당기는 음악교육(기초과정)

**강의 2:** 유미선 강사 \* 힘들어하는 작문, 이렇게 지도해 보자(초급과정)

**강의 3:** 김소희 강사 \* 역사문화 교육 이렇게 해 보자(중급이상)

**강의 4:** 이지훈 강사 \* 학습에 필요한 동영상 제작 및 관련 연수(전과정)

**강의 5:** 김영순 강사 \* 재외동포



재단 한글학교 교사 연수 보고 및 나눔(전체)

**강의 6:** 남일 교장 \* 수업에 유용하고 효과적인 판서법(전체)

지역 최대 규모의 뉴잉글랜드 한국학교는 현재 뉴턴의 오크힐 중학교에 위치하고 있으며, 2세 반인 기초준비반부터 성인반까지 49개 반에 6개 과정으로 나눠 교육하고 있다. 각 과정의 리더는 기초1-2과정(김희현 리더), 기초3-4과정(이성희 리더), 초급과정(주민정 리더), 중급과정(김소희 리더), 고급과정(김영순 리더), 이중언어과정인 세종과정(안은숙 리더) 등이다.

뉴잉글랜드 한국학교는 한글교육, 역사교육, 작문교육과 음악교육은 물론 서예반, 사물놀이반 등의 전통문화 교육이 과정별로 각각 진행하고 있으며 오후에는 태권도와 동아화반, 미술반 등과 함께 발레, 펜싱팀과 풋볼씨반 수업도 병행하고 있다.

학교 주소: 130 Wheeler Rd., Newton, MA 02459

남일 교장 (508) 523-5389 이메일: ksneusa@verizon.net

학교 Homepage: www.ksneusa.org

bostonkorean@hotmail.com

**617-739-2888**

- 한국, 아시아, 미국내, 유럽, 남미 등
- KE, UA, DL, AA 등 모든 항공사 취급
- 항공권 특별 할인 제공
- 통역, 번역 서비스

**유니버스 여행사**  
대표 최한길

Universe travel services  
Tel 617.739.2888 / www.utsboston.net

**정진수**  
CPA / MBA

**개인 및 사업체 세무보고**

- ▶ IRS문제 상담 및 해결
- ▶ 사업체 법인 설립과 해체
- ▶ 회계처리 및 감사
- ▶ 경영진단 및 절세 상담
- ▶ 용자 상담 및 재무재표 작성
- ▶ 급여(Payroll)서비스

TEL 781-849-0800, 508-580-3946 (한인전용)  
FAX 781-849-0848  
220 Forbes Rd., suite 206, Braintree, MA. 02184

- 개인 및 사업체 세무보고
- 사업체 법인 설립과 해체
- 경영진단 및 절세 상담
- 회계정리

미 연방정부로부터 공인된 세무전문가  
Licensed to Practice Before the IRS

TEL: (781)935-4620 FAX: (781)935-4187  
165-M New Boston St, Suite 278, Woburn, MA 01801

# 보스톤이 처음인 사람들이 알아두면 좋은 6가지

▶▶1면에 이어서

으로 미국내 10번째 큰 도시권역이다. 외부에서 보스톤을 통칭할 경우 대부분 보스톤 시 뿐만 아니라 보스톤 대도시 권역인 그레이터 보스톤을 뜻한다. 하지만 보스톤시 자체만으로도 결코 작지 않다. 보스톤시만도 13개 권역(district)으로 구성되어 있다.

첫 정규발행 신문 보스톤 뉴스레터, 첫 맹인 학교 퍼킨스 스쿨, 첫 흑인 초등학교 아비엘 스미스 스쿨, 첫 공립 도서관, 첫 초콜릿 공장 윌터 베이커 컴퍼니, 첫 지하철 등 준비하다. 가장 오래된 야구장 펜웨이 파크도 빼놓을 수 없다.

2010년 센서스 결과 보스톤에 한인 인

결시켜 만든 곳으로 다른 도시와는 떨어져 있다. 약 4만명이 거주하는 이곳은 아일랜드, 러시아 유대인들이 주를 이루었으나 차츰 이탈리아인들이 많이 정착해 살았던 곳이다. 1990년대 이후로는 엘살바도르, 콜롬비아, 브라질 등 남미 쪽 인구가 많다. 대부분 주거환경이 황폐하지만 제프리스 포인트 (Jeffries Point) 는 마브릭스 스퀘어(Maverick Square) 에서 이글힐 해안으로 새로 개발된 콘도는 젊은 프로페셔널들이 찾는 곳이다. Santarpio's Pizza, Spinelli's, Mario's, Meridian Market 등 유명하다. 평균 가게 소득 \$46,000.

**Back Bay**

보스톤과 바로 인접해 있는 이 지역은 고층 빌딩과 상점들이 즐비한 거리다. 한 가운데 있는 카플리 광장은 아름다운 꽃과 나무를 즐길 수 있으며, 갖가지 농산물과 홈메이드 빵 등을 판매하는 파머스마켓도 열린다.

보일스턴 스트리트(Boylston St.)와 닥트머스 스트리트(Dartmouth St.)가 교차하는 지점에 있으며 바로 옆에는 보스톤 공립도서관이 자리하고 있다. 또한 오랜 전통의 트리니티교회, 보스톤에서 가장 높은 존행콕 타워가 있으며 고급 패션의 명가인 보일스턴 스트리트, 뉴베리 스트리트가 유명하다. 평균 가게 소득은 \$87,630이다.

**Beacon Hill**

보스톤 커먼과 보스톤 가든을 기점으로 북쪽에 위치한 비컨 힐은 매사추세츠 주청사가 자리하고 있는 곳이다. 이곳은 특히 보스톤 브라만이라 불리는 과거 부유층들이 거주하던 지역으로, 지금도 최적인 주택지로 손꼽힌다. 18~19세기 풍 우아한 주택들이 많은 곳이다. 평균 렌트비

\$2,294. 평균 가게 소득은 \$95,753이다.

**Chalestown**

보스톤을 가로질러 맞은 편 찰스강 북쪽 반도에 자리하고 있는 바로 이곳은 1628년에는 베이 콜로니(Bay Colony) 의 수도였다. 아이리시 이민자 출신들이 밀집해 있는 곳이다. 벙커힐 커뮤니티 컬리지, MGH Institute of Health Professions 대학, 보스톤공립도서관이 위치해 있는 곳이다. 평균 가게 소득은 \$89,105이다.

**Dorchester**

보스톤의 가장 큰 이웃이며 또 가장 오래된 마을이기도 한 이곳. 동쪽에는 매사추세츠주립대(UMass Boston)가 가까이 위치해 있고, 존에프 케네디 도서관이 있다. 도체스터는 3개의 우편번호가 있다. 필즈 코너 02122는 베트남인들이 주로 거주하는 비교적 살기 괜찮은 곳이다. 가게 소득이 \$51,798이다. 코드만 스퀘어 02124는 가게 소득이 \$48,329, 업햄프코너-세븐 힐(02125)은 \$42,298로 낮아진다. 쉽게는 93번 도로를 기점으로 서쪽은 총기사건이 가장 많이 발생하는 곳이다.

**Roxbury**

보스톤의 가장 오래된 이웃중 하나이며 공원과 학교, 교회 등이 많이 있다. 도체스터와 더불어 흑인 밀집지역이다. 흑인 문화가 집결한 곳이다. 이 지역 역시 총기사건이 적잖이 발생하는 지역으로 꼽히는 곳이라 한인들이 선호하지 않는 지역이다. 하지만 북쪽으로 노스 이스턴 대학, 심포니 홀, 보스톤 라틴 스쿨, 하버드 메디컬 센터와 인접하고 있으며 최근 이 지역의 재개발로 인해 많은 젊은이들이 거주하고 있기도 하다. 평균 가게 소득은 \$27,051이다.

**Jamaica Plan**

락스베리와 웨스트 락스베리를 나누는 자메이카플레인엔 청교도들이 농장을 찾아 이주한 곳이다. 최근들어서는 젊은 대졸자들이 대거영업해 거주하는 곳이며 도미니칸 리퍼블릭 등 히스패닉 인구도 적지 않게 구성되어 있다. 38%가 백인 33% 히스패닉, 20% 블랙인 다양한 인종이 거주하고 있다. 평균 가게 소득은 \$74,198이다.

**Fenway**

펜웨이 파크(Fenway Park)로 많이 알려져 있는 이곳은 보스톤 레드삭스 팀의 본거지이기도 하다. 펜웨이는 야구장 외에도 보스톤의 클럽들이 밀집해 있는 랜스다운(Landsdowne)이라는 도로가 유명하다.

**Mattapan**

도체스터 지역에 편입되는 이곳은 주상 복합지역으로, 주거용 건물은 주로 공공주택이나 작은 아파트가 주를 이룬다. 교통이 복잡한 편이다. 이곳은 최초 유대인들이 주를 이뤘으나 현재는 거주민의 81%가 흑인이거나 캐러비안 흑인들로 구성되어 있다. 범죄율이 높은 지역에 속한다. 평균 가게 소득은 \$43,532

**Roslindale**

로슬린데일은 자메이카 플레인, 하이드파크, 웨스트 락스베리, 그리고 매타판과 접하고 있다. 식물원인 아놀드 아보레텀(Arnold Arboretum)이 위치한 곳이다. 인구 구성은 49%가 백인, 25%가 흑인, 18%가 히스패닉, 3%가 아시아인으로 구성되어 있다. 평균 가게 소득은 \$61,099이다.

**Hyde Park**

도시와 시골 분위기를 함께 갖추고 있는 곳. George Wright Golf Course와 같

▶▶8면으로 계속



**Boston**  
뉴잉글랜드에서 가장 큰 도시인 보스톤은 매사추세츠의 주도이다. 미국내 가장 오래된 도시 중의 하나인 보스톤은 청교도들이 도시를 건설해 아직도 청교도 전통이 남아있다. 또한 미국 독립전쟁의 기화인 보스톤 차차전, 벙커힐 전투 등 역사가 살아 숨쉬는 곳이다. 또한 세계적인 대학들과 세계적으로 유명한 병원이 위치해 있다.  
오래된 도시인 만큼 “처음” 이 많은 곳이다. 미국내 첫 공립공원인 보스톤 커먼, 미국내 첫 공립고교 보스톤 라틴, 미국

구 4,040명이 거주하고 있으며, 마이 뉴플레이스닷컴(mynewplace.com)에 의하면 7월을 기준으로 2베드룸 평균 렌트비가 \$3,810을 기록했다.  
보스톤의 권역은 다운타운(노스 엔드, 사우스엔드, 벡베이, 차이나타운), 찰스 타운, 이스트 보스톤, 사우스 보스톤, 울스톤 브라이언트, 펜웨이 켄모어, 미션 힐, 자메이카 플레인, 로슬린데일, 웨스트 락스베리, 하이드파크, 락스베리, 매타판, 도체스터 등이다.  
**East Boston**  
쓰레기 매립지였던 몇 개의 섬들을 연

**Kim Law Offices, L.L.C.**

성심을 다해 변호하겠습니다

**Yeon J. Kim, Esq.**

주요 경력  
 ■ 前미연방 이민국 심사관  
 Boston지사 에서 만여건의 영주권 시민권 심사  
 ■ 前 미연방 세관 특별수사관  
 NY지부 연방 범죄 관련 직접 수사  
 ■ 前 미국 육군 심문관

업무분야  
 이민법 / 상법  
 형사법 / 가정법

Tel:(781)932-0400 Fax: (781)932-0403  
 3 Baldwin Green Common, Suite 210 Woburn, MA 01801

**Attorney at Law**

**장우석 변호사**

사과 상해  
 파산 보호  
 비즈니스/리스

IRS/DOR/UI  
 신용카드 채무조정  
 이민법

전화: (781)712-1700 CHANG & ASSOCIATES, P.C.  
 67 South Bedford Street, Suite 400 West, Burlington, MA 01803

**한미선 공인회계사**  
 Master of Science in Taxation

IRS, MA DOR 와의 세금 문제 해결  
 사업체 세무보고 및 회계/경영 자문

- 회사의 설립 및 해체/ 회계처리/회계 감시
- QuickBooks Set-up - 비즈니스의 성격 및 구조에 맞는 기본설치 및 운영상담
- Payroll 서비스 및 고용주의 세금납세 내역

개인 세무 보고

- 해외 소득, 임대소득, 주식 등 투자, Self-employed 사업자, 자산 처분, Clergy, Military, FI, JI Visa holders 한국과의 Tax Treaty 하에 있는 분 등

각종 세금 공제 및 절세를 위한 세무 상담

Tel: 617-792-2355 Fax: 617-849-5852  
 E-mail: monelahan,cpa@gmail.com  
 www.mhancpa.com  
 Cambridge Office (Alewife Station)  
 125 Cambridge Park Dr, Suite 301  
 Cambridge MA 02140

# 보스톤이 처음인 사람들이 알아두면 좋은 6가지

▶▶7면에 이어서

이 유용하면서 오픈돼 있는 곳이 많다. 과거에는 아이리쉬, 폴리쉬 그리고 이탈리아인들이 주로 거주했으나 지금은 인구구성이 확 바뀌었다. 흑인이 50.2%이며 히스패닉 19.7%, 그리고 백인이 15.1%이다. 많은 거주자들이 캐러비안 출신의 거주자들보다 비 시민권자가 12%에 달한다. 렌탈 비스트에서 밝힌 2베드룸 평균렌트비는 \$1,446. 가계 소득은 \$50,223이다.

### Allston-Brighton

브루클라인과 인접해 있는 이 지역은 적당히 도시화가 돼 있는 지역으로, 작은 상점들이 많다. New Balance Headquarters와 WGBH가 이곳에 있으며 텔레비전 스테이션도 있다.

유학생들이 많이 거주하는 지역이며 가까운 곳에 보스톤대학(BU), 보스톤칼리지(BC), 하버드, MIT와 인접해 있다. 인구의 52.6%가 20-35세로 젊음의 도시이다. 매 학기마다 세계 각국과 미국내에서 유입되는 학생들로 인구 이동이 극심하다.

음식점과 나이트클럽이 몰려 있는 이 지역은 한인 식당 또한 많아 일부 한인들 사이에서는 비공개적으로 코리아 타운이라 불리기도 한다. 올스톤 하버드 예비뉴선상에 한마루, 한국가든, 북경, 명동, 본촌 등 한인식당들이 밀집돼 있으며, 한인마트로는 미림이 들어서 있다.

평균 렌트비는 1베드룸 기준으로 올스톤의 경우 \$1,750이다. 락 밴드 에어로스 미스가 1325 Commonwealth Ave., Apt 41에서 첫 곡을 작곡했다. 전 뉴욕 시장 마이클 블룸버그가 태어나 어린 시절 살았던 곳이기도 한다.

### 그레이터 보스톤의 주요 도시들

### Brookline

보스톤의 메디컬 센터 종사자들이나 과학자들이 많이 거주하는 지역으로, 고급 상점, 선술집, 큰 건물, 고풍스런 아파트들이 모여 있다. 오픈 스퀘어 링크, 교통박물관, 존에프 케네디의 생가 등 명소가 많은 곳이다.

브루클라인 하이스쿨, 베이커 스쿨 등 학교 또한 좋아 한인들이 선호하는 곳 중 하나이다. 행콕 빌리지, 브룩하우스 등 한인 밀집 아파트가 있을 정도로 한인식당으로는 콜리지 코너 근처에 야수가 있다. 73.3%가 백인이고 18%가 아시안 계이다. 한인인구는 1,360명이나 거주하는 곳이기도 한다. 평균 가계 소득은 \$92,993이다. 평균 렌트비는 1베드 기준 \$2,100 수준이다.

### Cambridge

하버드와 MIT로 유명한 지역인만큼 지성의 거리라 일컬어지는 지역으로, 유학생들이 몰려 있어 다양하고 독특한 문화로 대표되는 곳이다. 거주자의 25% 이상이 유학생이고, 첨단 기술직 종사자들도 많이 거주한다. 미국내 가장 진보적인 도시중 하나다.

유명 대학이 포진해 있지만 고등학교 등의 학교는 그리 좋은 편에 속하지 않는다. 단지 거리상으로 하버드와 가까이 있는 케임브리지 린지엔라틴 고교는 타 공립고보다 하버드 진학율이 높은 것으로 알려져 있다.

대중교통이 잘 발달돼 있는 지역이다. 하버드 스퀘어, 센트럴 스퀘어에 상점과 음식점 등 다양한 상권이 형성돼 있다. 한인식당으로는 코리아나, 사부야, 본촌, 가야, 초초스 순두부가 있으며, 한인마트로는 센트럴 스퀘어 역에 H마트가 있다. 한

인이 운영하는 찻집 '다도'도 위치해 있다.

2010 센서스 결과 66.6%가 백인 15%가 아시안계이다. 한인인구수가 보스톤 다음으로 많은 2,299명이다. 평균가계소득은 \$59,423이다.



### Newton

보스톤 교외에 위치한 뉴튼은 대중교통이 연결된 도시다. 매년 미국에서 가장 살기 좋은 곳 순위 상위에 오를 정도로 학교를 포함한 모든 것을 인정 받은 도시. 관리가 잘 된 공원, 산책로, 골프 코스, 수영장 그리고 호수까지 주민들의 자부심이 대단한 곳이다. 편의시설이 많기 때문에 1993년에 미국으로부터 U.S Conference of Mayors Livability Award를 받기도 했다.

뉴튼은 13개의 빌리지로 구성되어 있다. 어번데일, 체스넛힐, 뉴튼센터, 뉴튼코너, 뉴튼하이랜드, 뉴튼로워 폴스, 뉴튼빌, 노넨텀, 오크힐, 톰슨빌, 와반, 웨스트 뉴튼 등이다. 어번데일과 노넨텀, 웨스트 뉴튼은 비교적 저렴한 곳에 속한다.

한인 식당으로는 일식집을 겸한 '사포로'가 있으며, 보스톤칼리지(Boston College)가 위치해 있다. 공립 고등학교로는 뉴튼 사우스와 뉴튼 노스가 있다. 일반적으로 뉴튼 사우스가 노스에 비해 더 나은 성적을 올리는 것으로 알려져 있다.

79.6%가 백인, 11.5%가 아시안계이다. 한인 밀집 지역 중 한 곳. 센서스 결과

1,132명의 한인이 살고 있다. 평균 가계 소득은 \$108,228이다.

### 보스톤의 좋은 학교는

보스톤에서 학교가 좋은 동네는 주로 보스톤의 서쪽 교외 지역에 많다. 이곳을 메트로 웨스트라고 하는데 뉴튼을 포함해서 렉싱턴, 브루클라인 등이 한인 부모들이 선호하는 타운이다.

이외에도 상당수의 타운이 좋은 학교로 분류된다. 전통적으로 3W 2D를 좋은 학교로 일컫기도 한다. 3W란 웨스트튼, 웰슬리, 웨일랜드를 뜻하며 2D는 도버-셔번, 덕스베리를 말한다. 좋은 곳은 예외 없이 집 값도 가장 비싸다. 사실 학교가 좋은 타운을 뽑는 가장 확실한 방법은 매사추세츠에서 타운의 평균 집값이 가장 높은 타운 15개를 찾아서 그중에서 나머지 조건과 일치하는 타운을 찾는 것이다.



다른 한 가지 순위권 방법은 주요 미국 언론들이 선정한 좋은 학교들을 찾아보는 것이다. 이들 좋은 학교들을 검토해 보면 이곳 저곳 겹치는 교집합에 드는 타운이 있는데 이곳이야말로 좋은 학교이라 할 수 있다.

좋은 학교 중에서도 집 값이 상대적으로 다소 저렴한 곳이 ACTON, NEWTON의 일부 지역 (NONANTUM,

WEST NEWTON)이다. 교육 문제로 이주하는 한국 가정은 렌트 아파트를 찾는 경우가 많은데 이 점에서는 렉싱턴, 벨몬트, 브루클라인, 뉴튼 같은 타운이 상대적으로 유리하다. 이 타운들은 상대적으로 시내 지역과 거리가 가까워서 음악 지도나 과외 지도를 받기에 유리한 면도 장점이다.

### 2013년 보스톤닷컴 선정 10대 학교

1. Lexington  
Average SAT score: 1866, Student to teacher ratio: 12.1 to 1
2. Weston  
Average SAT score: 1853, Student to teacher ratio: 11.9 to 1
3. Wellesley  
Average SAT score: 1885, Student to teacher ratio: 13.9 to 1
5. Dover  
Average SAT score: 1819, Student to teacher ratio: 12.2 to 1
5. Sherborn  
Average SAT score: 1819, Student to teacher ratio: 12.2 to 1
7. Acton  
Average SAT score: 1873, Student to teacher ratio: 16 to 1
7. Boxborough  
Average SAT score: 1873, Student to teacher ratio: 16 to 1
8. Wayland  
Average SAT score: 1802, Student to teacher ratio: 14.2 to 1
9. Brookline  
Average SAT score: 1792, Student to teacher ratio: 13.8 to 1

▶▶9면으로 계속

오바스시  
광어회  
우럭회  
TO GO  
617 202  
3808

**Century 21**  
SHAWMUT PROPERTIES

1274 Washington Street  
Newton, MA 02465

**송 운주 Realtor**  
Yoon Song

Direct: 857-636-0179  
Email: Yoonjoo@century21.com  
Web: YoonBoston.com

주택 매매, 임대, 수익성 부동산 투자, 렌트 전문  
고객의 입장에서 성실하게 도와드리겠습니다.

Newton, Needham, Brookline, Belmont,  
Boston, Wellesley, Weston, Cambridge,  
Lexington 전문

**惠民 Park Acupuncture and herbal medicine**

여러분의 건강을 위한 최상의 선택  
**혜민한의원**

617-787-0789 www.acupark.com  
60 Leo M. Birmingham Parkway, Suite 101, Brighton, MA 02135

# 보스톤이 처음인 사람들이 알아두면 좋은 6 가지

▶▶8면에 이어서

## 2014년 채널 5가 선정한 학군

1. 렉싱턴
2. 액튼-박스보로
3. 도버-셔본
4. 칼라일
5. 뉴튼
6. 웨스턴
7. 노스/사우스보로
8. 하버드
9. 벨몬트
10. 콩코드
11. 서드베리
12. 웨일랜드
13. 웰슬리

## US News 선정 2015 베스트 고등학교

1. Sturgis Charter Public School (HYANNIS, MA)
2. Boston Latin School (BOSTON, MA)
3. Boston Collegiate Charter School (DORCHESTER, MA)
4. Advanced Math & Science Academy Charter School (MARLBOROUGH, MA)
5. Lexington High School (LEXINGTON, MA)
6. Belmont High School (BELMONT)
7. Berkshire Arts And Technology Charter Public School (ADAMS, MA)
8. Mystic Valley Regional Charter School (MALDEN, MA)
9. Dover-Sherborn Regional High School (DOVER, MA)
10. Sharon High School (SHARON, MA)

## 보스톤 매거진 선정 2015 최고 학군

1. 도버-셔본
2. 웨스턴
3. 렉싱턴
4. 웨일랜드
5. 베드포드
6. 콩코드-칼라일
7. 하버드
8. 웰슬리
9. 웨스트보로
10. 뉴튼
11. 웨스턴
12. 메드필드
13. 링컨-서드베리
14. 홀리스톤
15. 윈체스터

## 4. 자녀 교육

### 데이케어 센터 선택

(보스톤 = 보스톤코리아) 정성일 기자 = 부득이하게 데이케어를 해야 할 경우, 어린 자녀를 맡겨야 하기 때문에 누구에게, 혹은 어디에 맡길지는 중요하고도 어려운 문제다. 개인적으로 베이비 시터를 고용하는 경우를 제외하고 데이케어 센터에 보내는 경우를 생각해보자.

당장 아이는 맡겨야 하는데, 어디서부터 어떻게 알아봐야 할지 막막할 수 있다. 보통 인터넷 검색을 통해서 알아보고, 직접 찾아가서 최종 결정을 하게 된다. 이때 중요한 것은 자신만의 기준을 나름대로 정해놓고 결정을 하는 것이다. 데이케어 센터를 알아볼 때 적어도 다음의 내용은 따져보자.

### 1. 비용

가정의 한달 수입 대비 데이케어로나

가는 비용을 따져보고 합리적인 결정을 해야 한다. 2012년 기준으로 매사추세츠 주에서 4세 이전까지 데이케어 비용으로 가정당 지출하는 비용은 연간 \$14,980에 이른다. 한달 평균 \$1,250 정도에 해당하는 금액으로 결코 적은 돈이 아니다. 자신이 지출할 수 있는 범위 내에서 데이케어 센터를 알아보고 데이케어 센터에 따라 재정보조(Financial aid)를 해주는 경우도 있으니 꼭 확인해보자.

### 2. 거리

가장 좋은 것은 바로 집 앞에 있거나 집에서 걸어갈 수 있는 거리에 데이케어 센터가 있는 것이다. 그러나 적어도 부모가 출퇴근하는 동선상에 데이케어 센터가 위치해 있는 것이 좋다. 데이케어 센터에 아이를 맡기는 가장 큰 이유 중 하나가 부모가 모두 일을 하는 경우이기 때문에 데이케어 센터에 아이를 맡기고 데려오는 일이 부담이 되어서는 안 된다. 또한 매사추세츠 주는 겨울에 눈이 많이 오고 날씨가 안 좋은 날이 많기 때문에 걸어갈 수 있는 거리라고 하더라도 바로 집 앞이나 회사 앞이 아니라면 굳은 날씨에는 통학이 어려울 수 있다. 이런 예상치 못한 상황도 미리 고려를 해서 데이케어 센터를 선택하는 것이 좋다.

### 3. 시간

대부분의 데이케어 센터가 부모가 일하는 시간, 즉 월요일부터 금요일까지 오전 9시부터 오후 5시까지 문을 연다. 이렇게 일주일 내내 평일 일과 시간에 아이를 맡기는 것을 풀타임(Full time)이라고 하고, 오전이나 오후, 혹은 특정 요일만 아이를 맡기는 것을 파트타임(Part time)이라고 한다. 풀타임으로만 하는 데이케어도 있고 파트 타임으로만 하는 데이케어도

있고, 둘 다 모두 하는 곳도 있다. 풀타임 데이케어 센터의 경우 오전과 저녁 시간에 한두 시간 정도 아이를 더 맡길 수 있는 곳도 있다. 풀타임, 혹은 파트타임 여부에 따라 데이케어 비용은 크게 차이가

배치하고 있으며, 보통은 돌봐야 하는 아이가 어릴수록 많은 교사를 배정한다. 매사추세츠에서는 주법으로 이와 관련한 규정을 정해놓고 있다.

### 데이케어 주정부 재정보조



나기 때문에 잘 따져보고 결정해야 한다.

### 4. 시설 및 프로그램

데이케어 센터에 따라 지향하는 바가 다르기 때문에 시설과 프로그램에 조금씩 차이가 난다. 예를 들어 학교 교육을 준비하는 데에 중점을 맞춰 아카데미 프로그램이 강한 데이케어 센터가 있고, 음악이나 미술 등 예체능 활동에 더 주안점을 두는 데이케어 센터도 있다. 데이케어 센터의 규모나 학생 수에 따라 시설도 차이가 난다. 점심이나 간식을 부모가 준비해야 하는지 데이케어 센터에서 제공하는지 도 꼭 확인해야 할 점이다. 데이케어 센터를 직접 방문하여 선생님들과 이야기를 나눠보고 아이들이 어떻게 생활하는지를 직접 눈으로 확인하면 최종 결정에 큰 도움이 될 것이다.

### 5. 교사 대 학생 비율

상식적으로 교사 한 명이 돌봐야 하는 아이가 많을수록 아이 한 명에게 쏟는 관심과 정성은 줄어들 것이다. 반면에 아이들 수에 비해 교사가 많게 되면 그만큼 데이케어 비용은 올라갈 것이다. 데이케어 센터에 따라 연령별로 교사 수를 다르게

자녀의 데이케어 비용 때문에 경제적으로 어려움을 겪는 가정을 위하여 매사추세츠 주정부는 저소득층을 위해 데이케어 비용을 일부 보조해주고 있다. 주정부의 재정보조를 받기 위해 가장 먼저 확인해야 할 부분은 소득 수준이다.

소득 수준이 재정보조를 받을 수 있는 상태라면, 그다음에는 아래 요건 중 하나를 만족시켜야 한다. 단, 부모 중 한 명이 아니라 부모가 모두 해당해야 한다.

- 일을 하고 있거나 구직 중, 혹은 주당 20 시간 이상의 파트타임 학생이거나 주당 30시간 이상의 풀타임 학생이어야 한다. 법대와 의대를 비롯한 대학원생은 포함되지 않는다.

- 부모가 65세 이상일 경우 은퇴를 한 상태여야 한다.

- 부모나 자녀가 장애가 있거나 특수교육이 필요한 상태여야 한다. 이럴 경우 문서로 증명할 수 있어야 한다.

주정부에서 요구하는 조건을 모두 만족시키고 재정보조에 관심이 있는 가정은 매사추세츠 유아교육부(Department of Education)에 문의하면 된다. ▶▶11면으로 계속

Grace Acupuncture and Oriental Medicine

## 은혜한의원에서

회복을 도와드립니다.

- 요통, 어색, 관절 통증, 각종 통증질환
- 두통, 현훈(어지러움), 메니에르 증후군
- 미로, 귀에, 불면증, 각종 스트레스 장애
- 한식, 알러지성 비염, 축농증
- 소화장애, 변비, 과민성 대장증후군
- 불임, 각종 여성질환, 비뇨기 장애
- 갑상선 증후군 등 신진대사 이상
- 기타 서양의학으로 치료되지 않는 기능성 장애

781.862.1842

www.graceaom.com

442 Marett Rd, Suite 6  
Lexington, MA 02401

"하나님은 치유하시고 우리는 봉사한다"

"당신의 환한 미소가 마름답습니다."

거의 모든 보험 받습니다  
매쓰헬쓰도 받습니다

978.689.9363  
(한국어문의)

465 South Broadway Lawrence MA 01843

가족 물리치료 병원  
GB Family Physical Therapy

매사추세츠 최초  
REDCORD식 치료법 도입

진료분야  
목, 허리 통증, 디스크  
어깨, 팔, 무릎, 다리 및 각종 운동 후 통증  
척추 측만증 및 자세교정

고통사고/직장상해 보험, 유학생/여행자 보험,  
메디케어 외 정부보험 및 미국보험

대표: 781-365-1876 한국어 781-365-1867  
83 Cambridge St, Suite 2B Burlington, MA 01803

www.gbfamilypt.com



조기유학 및 학업지도 대표 기관



www.bosec.com

보스톤유학원은 가장 오래 전통을 가진 유학원으로 많은 학생들을 명문 중/고등 사립 학교와 명문 대학에 입학 시켜온 교육 컨설팅 대표기관입니다. 보스톤 유학원은 학생들이 미국에서의 학업에서 성공하도록 최상의 컨설팅과 수준높은 학업지도를 제공합니다

## Educational Consulting Department

1. 조기유학, 초/중/고 /대학 입학, 전학, 인터뷰 가이드 전문
2. 한국에서 갓 전학 온 학생 교육컨설팅
3. 대학 입학 상담, 지원서 작성 (College Consulting) : 하버드 입학담당관 출신이 전문위원으로 활약
4. 가디언, 홈 스테이, 여름/겨울 캠프
5. 주말 봉사활동, 특활 지원
6. 상세 사항: 웹사이트 참조 [www.bosec.com](http://www.bosec.com)

- 컨설팅 서비스의 특징: 다년 간의 경험을 바탕으로 학생을 철저하게 분석하여 성공적 상급 학교 진학을 보장하는 컨설팅을 제공합니다.
- 서울 사무소: 부모님 들의 편의를 위해서 도곡동 타워팰리스 단지 내에 서울 사무소를 운영하고 있습니다. (아래 주소 참조)
- 합격한 중, 고등 학교: Fay, Choate Rosemary, St. Paul, Milton, Groton, Kent, NMH, Loomis Chaffee, Hotchkiss, Lawrenceville, St. George, Middlesex, Concord, Governor Dummer, Eaglebrook, Cardigan Mountain, Fessenden, Cushing, Brooks, Westover, Dana Hall, Holderness, Kent, Worcester Academy, Eaglebrook, Philips Academy, Pomfret 등. 상세 사항 웹사이트 참조.
- 합격한 대학: Harvard, Yale, Stanford, Cornell, Columbia, NYU, Bowdoin, Dartmouth, Trinity, Emory, U. Mich., U. Penn. Brandeis, Boston College, Bowdoin 등 다수

## 튜터의 자질과 경력을 보고 프로그램을 선택하세요!

## Academic Tutoring Department

SAT, SSAT, TOEFL, Writing 전문 학원

대표 강사 부원장: James Kim, Harvard, Yale 철학 전공

책임 강사: Robin Burns,  
Stanford Univ. English Major, MS, BA, 수석 졸업,  
SAT Verbal 800

- 대상 학생: Native Speaker, 유학생, 보딩스쿨/데이스쿨 학생
- 한국식 엄격한 지도. 숙제 관리. 공부를 하지 않을 수 없게 지도 함.
- 시험 요령 습득이 아닌 실력 향상 위주.
- SAT, TOEFL, SSAT수강생 전원에게 정선된 필수 단어 목록 제공

### Private Tutoring

Math, Essay Writing, Physics, Chemistry, Biology, History, Spanish, French, Latin, TOEFL, SSAT, ISEE SAT, ACT

\$70-  
100/hr)

여름 방학 특강 (보스톤)				
SAT 집중반	7월6일-8월 20일, 월, 수,	10 AM-1PM	\$1250	실전 테스트 5회
개인 지도	학생이 지정		\$60-\$80 여름 특별가	전 과목

단 주 1회 실전 테스트 일은 10 AM-1:30 PM, 최소 인원 3명

### 여름 방학 특강 (서울)

개인지도 혹은 4인 이하 소 그룹: 문의 02-579-9731

지도과목: SAT, ACT, AP US History, AP English, SSAT, TOEFL, Reading/Writing

## 기숙학교 연중 프로그램(안전한 홈스테이, 항공, 교통편 제공)

Program	기 간	그 룹 지 도	개 인 지 도	제공서비스
추수 감사절	11월 중순-말	SAT, SSAT, TOEFL, ESSAY	전과목	교통편/항공편, 숙식
성탄 휴가	12월 중순-말	SAT, SSAT, ESSAY	전과목	교통편/항공편, 숙식
봄방학	3월중 3주간	SAT, SSAT, TOEFL, ESSAY	전과목	교통편/항공편, 숙식

이 프로그램 들은 2001년 부터 6년 째 제공되고 있는 정평있는 프로그램입니다. 학부모가 이 기간 중 한국에서 오시는 경우 편안한 장기 투숙 안내 제공.

- 주말 교통편, 홈 스테이, 학업 지도, 봉사 활동 제공 - 학생이 필요한 과목별 개인 지도, 유학생을 위한 집중 영어 쓰기 지도 제공
- 한 학교에서 3명 이상이 같은 프로그램으로 오는 경우 할인 혜택
- SAT는 CR과 Writing점수목표가 650-750사이인 학생을 목표로 함. SSAT는 80-99%를 목표로 하는 학생을 위한 클래스임.

### 보스톤 유학원

미국: 545 Concord Avenue, Suite 214,  
Cambridge, MA 02138

한국: 서울 강남구 도곡동 대림 아크로텔 2402호  
(삼성 타워팰리스 단지 내 02-579-9731)

대표: 원장 공학박사 송영두

Tel 617-491-0041  
617-491-0043

\* 교사 수시 모집: [info@bosec.com](mailto:info@bosec.com) 으로 resume를 보내 주십시오.

\* 홈스테이 가정 수시 모집: 뉴잉글랜드 전역. [info@bosec.com](mailto:info@bosec.com) 으로 메일 주시기 바랍니다. 전화 사절.

\* 사무 직원 모집: 미국에서 중/고등학교를 다닌 분. [humanresource@bosec.com](mailto:humanresource@bosec.com) 로resume를 보내 주십시오.

"주차는 보스톤유학원 옆의 Fresh Pond Mall 의 Whole Foods Market에 하시면됩니다."

# 보스톤이 처음인 사람들이 알아두면 좋은 6가지

▶▶9면에 이어서

Early Education and Care) 홈페이지 (<http://www.mass.gov/edu/government/departments-and-boards/department-of-earlyeducation-and-care/>)를 통해 자신이 살고 있는 지역에서 신청서를 접수 받는 사무실을 찾아 재정보조 신청서를 접수하면 된다. 다만 어린 자녀의 데이케어에 관한 재정보조는 재원이 한정되어 있는 관계로 대기자명단(Wait list)에 이름을 올려 놓고 오랜 시간 기다려야 되는 경우가 많다. 재정보조를 받기까지 1년 이상 기다려야 되는 경우도 있다고 하니 정부의 재정보조를 희망하는 부모들은 미리 계획을 세우고 일찍 지원을 하는 것이 좋다.

주정부로부터 재정지원을 받게 되면 학부모는 자신의 소득 수준에 따라 일정 비용만 지불하면 되고, 나머지는 주정부에서 데이케어 비용을 부담하게 된다.

### 프리스쿨

K-12(킨더가튼부터 12학년까지)는 무상교육이고 매사추세츠 주의 모든 학교에서 공립학교는 K-12 과정을 제공하고 있다. 그러나 킨더가튼의 전 단계인 프리스쿨 과정은 학교에 따라 제공하는 곳이 있고 프리스쿨 과정이 없는 곳도 있다. 프리스쿨 과정이 있더라도 무상교육이 아니라

일정 비용을 내야 한다. 그렇지만 공립학교에서 진행되는 프리스쿨 과정은 사설 데이케어 센터보다 비용이 훨씬 저렴하다.

3세 정도가 되면 프리스쿨에 갈 수 있기 때문에 자신이 사는 지역 공립학교에 프리스쿨 과정이 있다면 알아보는 것이 좋다. 사설 데이케어 센터에서 제공하는 프리스쿨 프로그램과 공립학교에서 진행되는 프리스쿨 프로그램의 가장 큰 차이는 비용이고, 그다음에 수업 시간이다. 데이케어 센터는 기본적으로 어린 자녀를 하루 종일 맡아주는 것을 기본으로 하되 나이에 맞는 교육 프로그램을 제공한다. 그렇지만 공립학교에 있는 프리스쿨은 아이를 맡아주는 것이 아니라 어린 아이들이 학교에 입학하기 전에 필요한 기초적인 학습을 하는 곳이기 때문에 하루 종일 진행되는 것은 아니다. 특히 공립학교의 프리스쿨은 공립학교의 학사 과정을 그대로 따르기 때문에 방학 기간, 특히 여름 방학 기간에는 운영되지 않는다.

### \* 대기자 명단(Wait list)

대기자 명단은 말 그대로 정원이 다 찼을 때 자신의 순서가 올 때까지 기다리는 명단이다. 데이케어 센터나 프리스쿨에 아이를 보내려고 할 때 빈 자리가 없으면

대기자 명단에 이름이 오르는 경우가 있다. 주 정부나 사설 기관에서 재정 보조를 받으려고 신청을 해도 재원이 부족할 경우 대기자 명단에 이름이 오르게 된다.

이처럼 사람들의 수요가 많은 곳에서는 언제든지 정원이 다 차고 대기자 명단에 오르게 되는 경우가 발생하기 때문에



대기자 명단에 이름이 등재되는 것까지 고려하여 미리 계획을 세우고 신청을 하는 지혜가 필요하다. 또한 일부 학교는 정원이 다 찰 경우 대기자 명단을 받지 않고 바로 추첨으로 결정을 한다. 자신이 지원 하는 학교나 단체, 혹은 재정 보조와 같이 어떤 서비스를 얻고자 할 때 대기자 명단을 받는지, 혹은 추첨으로 결정하는지도 미리 확인을 하고 지원해야 한다.

### 킨더가튼

킨더가튼은 유아들의 초등학교 입학에 준비시키기 위한 공립 교육 프로그램이다. 킨더가튼은 초등학교 취학적 아동들의 사회적, 감정적, 지적, 육체적 기술과 언어 능력을 발달시킴으로써 학교 교육을 받을 수 있도록 준비시킨다. 대부분 다섯 살이 되면 킨더가튼 과정을 시작한다.

매사추세츠 주 법은 모든 공립 학교들이 지역 주민을 위해 한 개 이상의 무료 킨더가튼 프로그램을 제공하도록 하고 있다. 이러한 킨더가튼 프로그램은 최소한 한 학년 동안 425 시간이나 일일 2.5 시간의 체계적인 학습 시간을 포함해야 한다.

### 킨더가튼 프로그램을 제공하는 곳

매사추세츠 주의 모든 공립 학교는 하나의 킨더가튼 프로그램을 갖는다. 거주지에 있는 킨더가튼 프로그램을 알아보기

위해서 해당 학교 담당자에게 연락할 수 있다. 매사추세츠 교육부 홈페이지 중 학교별 프로필(profiles.doe.mass.edu)에는 담당자의 연락처가 나와 있다.

### 킨더가튼 입학 자격

매사추세츠 주의 공립 킨더가튼에 입학 하기 위해서는:

- 학교 입학일 전 까지 5살이 되어야 한다.
- 요구되는 모든 예방접종을 마쳐야 한다.
- 부모가 매사추세츠 주 주민이어야 한다. 이민 신분은 킨더가튼 프로그램의 입학 자격과 무관하다. 상기의 조건들을 충족시킨다면, 불법체류자도 자녀들을 킨더가튼에 보낼 수 있다.

입학 예정일까지 다섯 살이 되지 않은 아이들은 거주지 학교에 있는 킨더가튼에 입학하기 위해서 다음 해까지 기다려야 한다. 만약 자녀가 입학 예정일을 놓친다면 해당 학교에 입학이 가능한지 알아 보아야 한다.

### 킨더가튼 일일 수업 시간

학교에 따라 반일 킨더가튼 프로그램을 운영하거나 종일반을 운영한다. 반일 반과 종일반 킨더가튼 프로그램을 병행하

▶▶12면으로 계속

정관장 홍삼은 정관장만 허균하는 '정관장스톡'에서 구입해야 안전합니다.

## 하루 2번 습관

건강을 지키는 습관

홍삼정 240g 구입시  
홍삼정 30g 증정

**FREE**

- ✓가벼워복
- ✓면역력증진
- ✓안노 혈액순환 예방
- ✓간염 산양 기능 개선
- ✓항암효과
- ✓혈액순환 개선
- ✓혈당 조절효과를 개선
- ✓기억력 개선

홍삼에도 격이 있습니다. 가족과 자신을 위해 최선을 드세요.

정관장 홍삼의 엄격한 제품 관리 기준은 의약품 제조도 가능한 수준으로 한국, 일본 GMP 및 HACCP 인증을 획득할 정도로 품질면에서 우수합니다.

동인비

8년근 홍삼의 진한 피부과학

국산 최고의 천연 보습 농인비소오일

전화주문 서비스

FedEx

100 이상 주문시 무료배송

781-238-0303

8 Old Concord Pk., Burlington, MA 01808

보스톤 정관장 브랜드스토어

형사법  
상법/회사법  
유언장/ 상속  
민사법  
부동산법

스티븐 김 변호사

보스톤 검사 경력  
(Steven S. Kim)

617.879.9979

stevenkimlaw.com

The Law Office of Steven S. Kim

2001 Beacon Street, Suite 101,  
Boston, MA 02135

Steven@stevenkimlaw.com

# 보스톤이 처음인 사람들이 알아두면 좋은 6가지

▶▶ 11면에 이어서는 학군도 있다.

• 반일반 킨더가튼: 반일반 프로그램에서 학생들은 최소 일일 2.5 시간의 체계적인 학습 시간을 갖기 위해서 아침반이나 오후반에 다니게 된다. 유아들은 일반적으로 살고 있는 곳을 기준으로 오전이나 오후 반에 배정될 것이고 이를 통해 스쿨 버스는 킨더가튼 학생들을 더 쉽게 통학시킬 수 있다.

필요하다면 반을 바꿀 수 있고, 이를 위해 학교 담당자에게 연락해야 한다. 개별적인 오전/오후반 교체 요구는 사례별로 결정될 것이다. 교체가 허가된다면, 부모 스스로 자녀를 통학시키기 위한 교통편을 마련해야 할지도 모른다.

어떤 지역에서 킨더가튼 오전/오후반은 학년 중간에 바뀐다. 이 경우에 오전반 학생들이 오후반에 다니게 되거나 그 반대의 경우가 발생한다.

• 종일반 킨더가튼: 종일반 킨더가튼은 일일 다섯 시간의 체계적인 학습시간을 제공한다. 오직 종일반 킨더가튼 프로그램만 있는 학군에 사는 유아들은 일반적으로 종일반에 다녀야 하고 반일반에 다닐 수 있는 선택권이 없다.

어떤 종류의 킨더가튼 프로그램이 있는지 알기 위해서는 학군 담당자에게 문의해야 한다. 어떤 지역은 정원 제한 때문에 자녀들을 종일반 킨더가튼에 보내고 싶은 부모들은 추첨을 하거나 대기자 명단에서 기다려야 할지도 모른다.

매사추세츠 주 교육부는 주의 모든 학군들이 무료의 종일반 프로그램을 제공하도록 권장하고 있다.

### 킨더가튼 수업료

매사추세츠 주법에 따르면, 매사추세츠 주의 공립 학군에는 최소한 하루에 2.5

시간의 체계적인 학습 시간을 제공하는 반일반 프로그램을 운영하는 하나 이상의 무료 킨더가튼이 있어야 한다. 어떤 시와 타운에는 무료 종일반 프로그램이 있기도 하고, 종일반 프로그램을 운영하지만 오후반 프로그램에 한해서는 수업료를 부과하는 도시와 타운도 있다. 종일반 킨더가튼 수업료는 학군별로 다양하다.

매사추세츠 주는 지역 학군이 주정부로부터 종일반 킨더가튼 기금을 받는 경우 종일반 킨더가튼을 위한 수업료로 부과할 수 있는 금액을 제한하고 있다. 이러한 학군들은

- 수업료 한도(tuition cap)보다 더 많이 부과할 수 없다.
- 종일반 킨더가튼이 모든 사람들에게 이용 가능케 하기 위해서 가구 수입 수준에 따른 차등적 수업료를 부과해야만 한다.

• 최저소득 가구나 예기치 않은 재정적 어려움을 겪고 있는 가구들을 위해서는 수업료를 면제해야 한다.

• 종일반 프로그램이 필요한 장애 아동에게는 수업료를 부과할 수 없다.

### 통학 버스 이용 자격

킨더가튼 재학생들은 다음과 같은 경우에 무료 통학버스를 이용할 수 있다:

- 배정된 지역 학군에 있는 학교에서 도보로 2마일 이상 떨어진 곳에 산다.
- 지역 통합 학군에 거주하고 학교에서 일과 이분의 일마일 이상 떨어진 곳에 산다.

• 부모가 흡사일 경우 자녀가 재학 중인 학교가 위치한 학군 외부에 사는 경우라도 무료 통학 버스를 이용할 수 있다.

어떤 학군은 재학 중인 학교에서 1마일 이상 떨어진 곳에 사는 킨더가튼 생들에

게 무료 통학버스를 제공한다. 또 다른 학군들은 무료 통학 버스를 이용할 수 없는 학생들이 요금을 내고 탈 수 있는 통학 버스를 제공한다. 통학 버스 정책은 학교별로 다양하다.

무료나 저렴한 학교 급식을 받을 수 있는 학생들은 통학 버스 요금을 낼 필요가 없다. 학군은 일반적으로 재정적 어려움을 겪는 가구의 학생들과 건강문제가 있거나 걸어서 통학하기에 위험한 지역에 사는 학생들에게는 버스 요금을 받지 않는다. 자녀들이 재학 중인 학교에서 통학 버스에 관한 질문들에 답할 수 있을 것이다.

통학 버스를 이용하기 위해서는 신청서를 작성해야 한다. 통학 버스는 집 문앞에 서지 않는다. 버스 정류장은 인근 지역의 지정된 곳에 위치해 있다.

### 공립학교 지원

#### 자녀 등록

개별적인 공립 학군은 자체적인 등록 절차가 있다. 일부 학군은 지역 학교에서



등록을 받지만, 학부모 정보 센터나 학군 사무실에 등록을 받는 곳도 있다. 매사추세츠 주 교육부 홈페이지

(www.doe.mass.edu/)에서는 각 학군의 정보 및 등록 절차를 확인할 수 있다.

#### 필요 서류

자녀를 학교에 등록시킬 때, 다음의 서류들 중 일부나 모두가 요구된다

• 연령 증명서: 대다수 학교들이 출생 증명서나 여권을 요구한다. 이러한 서류들을 갖고 있지 않다면 다른 증명서를 통해 출생과 나이를 확인할 수 있는지 해당 학군에 문의해야 한다.

• 거주지 증명서: 많은 학교들이 임대 계약서, 주택 소유권 증서, 렌트나 모기지 영수증, 부모 이름이 명시된 유틸리티 요금, 운전면허증, 최근의 월급 명세서, 세금 보고서, 혹은 부모의 이름과 주소가 기록된 공식적인 서류들을 받는다. 어떤 학군은 두 개 이상의 거주지 증명 서류를 요구하기도 한다.

• 예방접종 기록: 매사추세츠 주 법은 예방접종 기록을 요구하는데 요구되는 예방접종에 관해서는 공공 건강부(Department of Public Health)의 매사추세츠 주 학교 예방 접종 요건 (Massachusetts School Immunization Requirements)란을 참고하면 된다.

종교적인, 혹은 의학적인 이유로 예방

접종을 거부할 수도 있다. 각 학군은 각기 다른 방식으로 이러한 면제사유를 다룬다. 어떤 학군은 담당의사, 종교지도자, 혹은 부모로부터 아이가 예방접종을 맞지 않은 이유에 대하여 서명이 들어간 편지 제출을 요구한다.

• 신체검사 증명서: 공공 건강부는 공립학교에 입학하는 아이들이 학교 시작 6개월 이내 혹은 첫 해 이내에 건강검진을 받을 것을 요구한다. 공립학교 학생들은 학교 시작 후 3년에서 4년마다 건강검진을 받아야 한다. 어떤 학군은 이와 관련해 더 엄격한 요구를 하기도 한다. 만약 자녀가 담당 의사가 없는 경우에는 학군에서 신체검사를 받을 수 있도록 도움을 주기도 한다.

• 납 검사 증명서: 대다수 학군이 납 테스트 결과나 학생이 납 중독과 관련해 낮은 위험군에 속해 있다는 담당 의사의 서명이 담긴 편지 제출을 요구한다.

• 결핵 테스트 결과: 어떤 학군은 결핵 검사 결과나 담당 의사로부터 낮은 위험군에 속한다는 편지를 요구한다.

필요 서류에 관해서는 거주지 학군에 문의해야 한다. 만약 해당 서류들을 갖고 있지 않다면 자녀를 학교에 등록시킬 수 없다.

### 학년 배정 방법

학생들은 일반적으로 이전에 다닌 학교 관련 기록에 따라 학년에 배정된다. 만약 한 학생이 이전의 학교 기록을 갖고 있지 않다면 해당 학생의 연령에 따라 학년에 배정될 것이다. 그 학생이 이전에 학교에 다녔다면 학생이 가장 최근에 재학 중인 학교가 관련 기록을 얻기 위해 이전에 다닌 학교에 문의할 책임이 있다.

▶▶ 다음호에 계속

**NEWSTAR Realty of Boston** **NEWSTAR BOSTON**

**Gina Choi**  
Realtor, MBA  
978-866-3248  
ginachoi@newstarrealty.com  
<http://blog.naver.com/newstargina>

매사추세츠 New Star Realty의 대표인 Gina Choi는 10년째 보스톤 지역 최고의 실업률(1.3%)을 기록하고 있습니다. 그녀는 10년 이상 부동산 업계에서 일하며, 고객들에게 최고의 서비스를 제공하고 있습니다. 그녀는 10년 이상 부동산 업계에서 일하며, 고객들에게 최고의 서비스를 제공하고 있습니다.

**Lexington Office**  
43 Waltham St., Lexington, MA 02420  
Tel: (781) 259-4996

**Newton Office**  
111 Washington St., Newton, MA 02460  
Tel: (617) 560-4996

**가족의 정착, 내집 마련, 투자 이민 및 사업 매매** **978.866.3248**

**기타 궁금한 점이 있으시면 언제든지 연락 주십시오** 카카오톡 ID: juseorenghn

**EXCLUSIVE : ALLSTON**

**24 Glenville Ave, Allston, MA 02134**  
**For Sale: \$ 420,000** 남 4개 화장실 1, 1,330 sqft  
 Harvard Ave 근처, 역, 학교, 사립, 참나무, 참나무로 둘러싸여 1-2분 거리  
 내년 8월까지 학생들이 계약되어 있음.  
 현재 Allston 지역의 CONDO 가격이 오르는 추세라 투자 가치가 높음.

**EXCLUSIVE : BEDFORD 지역 단독주택**

**For Sale: \$599,000** 3+ Beds, 2 Bath, 2238 sqft (Lot size: 1.3 acre)  
 3 CEDAR LANE, BEDFORD, MA  
 학군 좋은 Bedford 지역 Single House.  
 넓은 경관, 양쪽에 위치, 조용하고 Private한 곳입니다

# 보스톤 초보 주부를 위한, 영어로 익히는 소고기 부위

(보스톤 = 보스톤코리아) 한태정 기자 = 원하는 고기 부위를 영어로 어떻게 말해야 할지 몰라 정육점 아저씨를 한없이 기다리게 했던 경험이 있다면, 현지 마켓에서 유용하게 사용 될 다음 단어들을 미리 익혀두자.

사실, 스테이크나 로스트가 선호되는 미국에서는 소비자에게 공급되는 소고기의 정육방식이 한국과는 사뭇 다르다. 이러한 이유로 마켓에서 고기를 구매할 때 다소 혼란을 느끼기 마련이다. 그러나 미국의 정육방식을 우선 이해한다면 고기를 고르는 데 도움이 된다.

미국에서는 도축 후 도매를 위해 우선 고기를 크게 다음과 같이 10등분 하는데, 이것을 홀세일 컷 (Wholesale Cut)이라 한다. 그 후, 소매점에서는 이를 더욱 세분화하여 자른 후 소비자에게 판매하게 되는데 이것을 리테일 컷 (Retail Cut)이라 하며, 흔히 마켓에서 고기를 구매할 때 앞면 라벨에 붙어있다.

## 1. 처크(Chuck)

한국의 목심과 어깨살에 해당한다. 소매로 넘어와 다시 더 세분화 되어 나뉘는데, 최종 소비자에게 실제로 판매되는 라벨에 'Shoulder' 혹은 'Chuck' 라는 단어가 들어가면 이 부위라고 생각하면 된다. 많이 움직이는 부분이라 지방이 적고 근육이 모여 있어 결이 거친 편. 그러나 육즙이 풍부해 씹을 수록 감칠맛이 우러난다. 질기기 때문에 스테이크나 구이로는 적합하지 않고 불고기나 푹 고아서 먹는 국거리용으로 적합하다. 단, 알목심으로 알려진 처크 아이(Chuck Eye) 부위는 한국의 목심과 윗등심 경계 부위로 저렴한 가격으로도 제법 스테이크 맛을 즐길 수 있어 서민의 꽃등심이라고도

불린다.

## 2. 립(Rip)

한국에서는 등뼈에 붙은 살 전반을 등심(로인 Loin)으로 보기 때문에 꼬리 쪽에서 머리 쪽으로 올라가면서 아래등심, 꽃등심, 윗등심으로 분류하고, 그 아래(under) 부위, 즉 갈비뼈를 중심으로 하는 부위를 갈비류(립 Rip)로 본다. 반면, 미국에서는 허리 앞쪽은 모두 립, 뒷쪽을 등심으로 보기 때문에 한국의 윗등심과꽃등심은미국에서는 등심이 아니라 립으로 분류된다. 따라서, 꽃등심을 구매하고 싶다면 립아이(Ripeye)라고 적힌 고기를 찾으면 된다.

## 3. 로인(Loin) 혹은 쇼트 로인(Short Loin)

한국에서는 아래등심에 해당하는 부위. 즉, 꽃등심과 채끝살 사이에 위치하는 부위이다. 스테이크나 샤브샤브 혹은 너비아니 구이용으로 좋다. 특히 소의 허리쪽 T자 모양의 뼈를 경계로 한쪽은 등심, 반대쪽은 안심이 붙어 유명한 티-본 스테이크(T-Bone Steak)나 포터하우스 스테이크(Porterhouse Steak)가 이 부위로 분류된다. 참고로 포터하우스가 티-본보다 안심부위가 크다. 우리에게 뉴욕 스테이크로 알려진 스트립로인(Striploin)도 이 부위에 속한다. 지방질이 육질 사이사이에 눈꽃형태로 퍼져있는 꽃등심과 달리 육질은 중심으로, 지방질은 겉면으로 나뉘어져 있어 꽃등심보다 덜 느끼하고 담백한 맛을 좋아하는 사람들이 많이 찾는다. 경우에 따라 채끝살 즉, 탑 서로인(Top Sirloin)을 뉴욕 스트립 스테이크로 판매 하기도 한다.

## 4. 씨로인(Sirloin)

허리 뒷부분에 있는 등심의 끝자락 부위로 안심부위를 에워싸고 있다. 연하지만 안심보다는 지방이 제법 있고,

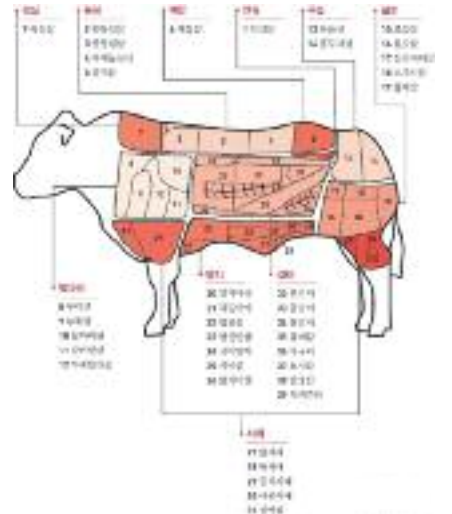
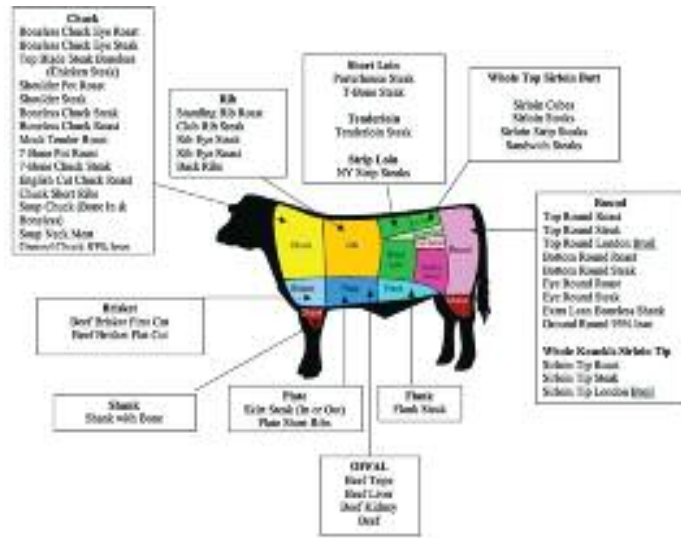

그러나 꽃등심과 비교해서는 지방이 적어 담백하다. 한국에서는 채끝살에 해당하는 부위이다. 주로 스테이크로 먹으면 좋고 산적, 너비아니 구이에도 이용된다.

## 5. 텐더로인(Tenderloin)

안심 부위이다. 로인과 씨로인의 아래 부분에 걸쳐 있다. 소고기 부위 중 가장 부드럽고 연하며 지방이 적어 담백하다. 대신 로인이나 씨로인에 비해 육질의 맛이 적다. 소한 마리당 나오는 양이 적어 최상급에 해당하는 부위이다. 스테이크, 로스구이에 적합하다. 필레미뇽(Filet Mignon)이 이 부위에 속한다.

## 6. 라운드(Round)

소의 엉덩이 부분으로 우둔살, 흥두개 그리고 설깃살이 이에 속한다. 탑 라운드(Top Round), 인사이드 라운드(Inside Round) 혹은 럼프(Rump) 모두 우둔살을 지칭하며 육질의 결이 곱고 지방이 적어 산적이나 장조림에 많이 이용된다. 기름기 없는 불고기를 좋아하는 사람에게도 추천하는 부위이다. 흥두개살은 아이 오브 라운드(Eye of

Round)라고 하며 역시나 지방이 적고 결이 일정하며 육즙이 진해 육개장이나 장조림용으로 최고로 좋은 부위이다. 탑 씨로인 캡(Top Sirloin Cap) 혹은 바텀 라운드(Bottom Round)이라고 불리는 설깃살(혹은 설도살)은 다소 질기기 때문에 구이용으로는 적합하지 않고 찜이나 전골 혹은 국거리 용으로 이용된다.

## 7. 쉥크(Shank)

다리의 정강이에 붙은 살로 사태에 해당한다. 질기지만 오래 끓이면 부드러운 국이나 찌개 그리고 스투를 만드는데 좋다. 다만 양지에 비해 기름기가 없어 맛이 담백하면서도 깊은 맛이 난다. 포어 쉥크(Fore Shank)는 앞다리, 하인드 쉥크(Hind Shank)는 뒷다리 사태이다.

## 8. 플랭크(Flank)

갈비 밑의 아랫배와 옆구리에 있는 얇은 고기살로 치맛살 양지라고 할 수 있는 부위이다. 지방이 많고 육질이 질긴 부위지만 육계장 요리처럼 오랫동안 끓이면 맛이 있다.

## 9. 플레이트(Plate)

한국에서는 소가 옆드렸을 때 바닥에 닿는 뱃살이라 하여 엽진살이라고 하고, 최근에는 우삼겹으로 더 알려져 있는 부위이다. 이 부위는 질기지 않고 근간지방이 많아 구워 먹어도 맛있다. 보통 쇼트 플레이트(Short Plate) 혹은 스킵트 스테이크(Skirt Steak)라는 이름으로 판매된다. 한국의 치맛살과는 다른 부위이다.

## 10. 브리스크트(Brisket)

양지머리 부분이다. 목 밑에서 가슴에 이르는 부위로 육질은 질기지만 육단백질의 향미가 강한 부위이므로 오랜 시간 끓여 육수를 만들기에 이보다 좋은 부위는 없다. 전골, 탕, 찌개를 만드는데 좋다.

이외에도, 안창살은 아웃사이드 스킵트(Outside Skirt), 소꼬리는 악스테일(Oxtail)이라고 한다.

맛의 차이는 있지만 기본적으로 소의 중상위 부위인 1번 척부터 6번 라운드까지는 불고기용으로, 그리고 하위 부위인 7번 쉥크부터 10번 브리스크트까지는 주로 국거리용으로 쓰일 수 있다.

htj@bostonkorea.com

**김성애(Seong Ae Kim) Realtor**

Newton, Brookline, Boston, Cambridge, Belmont, Larkston, Waltham, Wellesley

보스톤에 처음 오시거나 내 집 마련을 원하시는 분들을 위해 보스톤 일대의 아파트/콘도/주택 매매 렌트를 성심 성의껏 세심하게 그리고 신속하게 도와드리겠습니다. 상담을 통해 고객님의 피당사항에 맞춰 찾아드립니다.

**김성애(Seong Ae Kim) Realtor**  
Coldwell Banker Residential Brokerage

1261 Centre St. Newton, MA 02459  
Office: 617.969.2447 Cell: 857.919.3055  
Email: SeongAe.Kim@NEMoves.com

**최지희 헤어 (Elise Image)**  
유행없는 미용살

여름의 상뿔함을 찾아 드립니다

월, 화 스페셜: Cut 남\$15/여\$25

- ▶ 남녀헤어
- ▶ 피부관리
- ▶ 네일
- ▶ 제모
- ▶ 속눈썹 연장
- ▶ 바디 마사지
- ▶ 영구화장
- ▶ 속눈썹 연장 사술 지도

118 Cordish St. Southend MA 02111  
SHOP: 617.323.0023  
CELL: 617.818.5556

Beauty & Hair  
Mon-Sun 10am - 7pm  
Sax: 10am - 4pm  
머문사 구할

**YOUNG DENTISTRY** 손영권 치과

In Lowell

좋은 치과  
좋은 치아

WE MAKE SMILE

**978.459.0594**

674 Rogers St. Lowell, Massachusetts 01852

# 놓치면 후회할 9월에 시작하는 강좌들

(보스톤 = 보스톤코리아) 한태정 기자 = 배움의 계절, 9월이다. 교육의 도시 보스톤의 가장 큰 매력은 정규 학교 수업 외에도 곳곳에 배움의 기회가 많다는 점일 것이다. 특히 9월에는 이러한 강좌들 또한 개강하므로, 관심 있는 수업은 미리미리 챙겨보는 것도 좋을 듯 하다.

▶ 보스톤 미술관 (Museum of Fine Arts)

우선 무료 드로잉(Drawing) 수업이 미술관 내에서 매주 수요일 오후 6시부터 9시까지 있다. 연령대나 레벨에 제한이 없으며, 더 좋은 점은 모든 드로잉 도구가 무료로 제공된다. 주로 미술관 내에서 매주 장소를 옮겨가며 전시된 작품을 그리거나, 혹은 실제 모델 데생을 하기도 한다. 예약은 필요 없으나 매주 수업이 있는 장소가 바뀌므로 수업 시작 전, 미술관 방문자 센터에서 미리 확인하도록 하자. 데생 이외에 유화나 수채화, 조소 등 좀 더 세부화된 분야를 배우고 싶다면 스튜디오 아트 수업을 들으면 된다. 보통 10주 과정이며 가격은 \$250-300 수준이다. 대부분의 수업이 9월 21일에 개강하므로 관심이 있다면 등록을 서두르자. 미술분야 뿐만 아니라 유리 공예, 사진 수업도 있으니 보다 자세한 정보는 <http://www.mfa.org/programs/studio-art-classes> 에서 확인 하면 된다.

▶ 캠프리지 / 보스톤 문화 센터 (Cambridge / Boston Center for Adult Education)

우리나라의 문화 센터의 개념과 비슷한 곳이다. 서로 다른 곳에서 운영



보스톤 미술관 프리 드로잉 수업 모습

하는 독립된 센터이지만, 모두 비영리단체로 강좌의 종류나 성격, 가격 등은 유사하다. 영어를 비롯한 외국어 수업에서부터 요리, 미술, 음악, 문학에 이르기까지 특색 있는 강좌들이 눈에 띈다. 특히, 요리의 경우 일일 강좌 성격의 프로그램이 많아, 부담 없이 들을 수 있다. 캠프리지 센터의 경우 가을 학기 개강일은 9월 21일이며, 현재 마감된 강좌를 제외하고는 등록 가능하다. 보스톤 센터의 대부분의 강좌는 9월 14일주차에 시작되며, 현재 10월에 개강하는 수업들도 등록을 받고 있다. 웹사이트에 ID를 만들어 놓으면 30% 등록 할인 쿠폰을 자주 보내주니 참고하자. 캠프리지 센터는 <https://www.ccae.org/>, 보스톤 센터는 <http://www.bcae.org/> 에서 수업

검색 및 등록이 가능하다. ▶ MIT 캠퍼스 내 무료 영어 수업 MIT 캠퍼스에서 매주 목요일 오후 1시 15분부터 약 90분간 무료 영어 수업이 진행된다. 대학 선교단체(Baptist Campus Ministry)에서 주관하기 때문에 MIT 학생이 아니더라도 모두 참여 할 수 있으며, 현재는 여름방학 기간이라 수업이 없지만, 9월 10일부터 다시 시작될 예정이다. 진행되는 장소는 MIT빌딩 11동 190호이며, 주로 자유 토론 형식으로 수업이 진행된다. 사전 등록은 필요 없으며 수업이 있는 날에 바로 찾아가면 된다. 보다 자세한 정보는 <http://web.mit.edu/bcm/www/index.html>에서 확인 가능하다. htj@bostonkorea.com



## 항구에서 즐기는 노동절 불꽃쇼

(보스톤 = 보스톤코리아) 한태정 기자 = 노동절을 맞이하여 오는 토요일 9월 5일 보스톤 항구에서 불꽃놀이 행사가 있을 예정이다.

저녁 9시부터 펼쳐질 불꽃놀이는 음악이 함께 하는 행사로 꾸며질 예정으로, 보는 이의 눈과 귀를 모두 즐겁게 해 줄 것으로 기대된다. 불꽃놀이를 즐기기에 최적의 장소로는 블루라인 메버릭역(Maverick Square Station)에서 가까운 이스트 보스톤의 피어스파크(Piers Park)나 블루라인 아쿠아리움(Aquarium)역 근처 크리스토퍼 콜럼버스 공원(Christopher Columbus Park) 혹은 노스 앤드의 롱 워프(Long Wharf), 사우스 보스톤 워터프런트의 팬 피어(Fan Pier) 주변 등을 추천한다.

또한, 뉴 잉글랜드 케이블 네트워크(New England Cable Net-

work:NECN)에서 저녁 8시 30분부터 생중계 될 예정이니, 시간이 없어 직접 가 보지 못하는 사람들도 집에서 편안히 불꽃쇼를 즐길 수 있다.

이 밖에도 금일 9월 4일, 저녁 6시부터 9시반까지 매사추세츠 맥주 축제(Mass Brewers Fest)가 있을 예정이다. 티켓은 \$40이며 보다 자세한 정보는 <http://www.mass-brewersguild.org/craft-beer/index.php/2014/07/587/>를 참고하면 된다. 또한 노동절을 맞이한 이번 주말 동안 USS 컨스티튜션(USS Constitution)에서는 가족 관람객을 위한 다양한 체험 행사가 마련되어 있다. 웹사이트는 <https://www.usconstitutionmuseum.org/visit/calendar-of-events/> 이다.

htj@bostonkorea.com

# 서머빌, '우울한 파티'(Pity Party) 연다

(보스톤 = 보스톤코리아) 한태정 기자 = 생동감 넘치는 다섯 가지 감정 캐릭터와 탄탄한 스토리로 흥행과 비평, 두 마리 토끼를 모두 잡은 영화 인사이드 아웃(Inside Out)이 올 여름 최고의 화제작으로 떠올랐다. 기쁨, 슬픔, 버럭, 까칠, 소심이라는 다섯 가지 캐릭터로 표현된 인간의 감정들 모두 존재의 의미와 이유가 있음을 보여줌으로써 더욱 호평을 받았다.

행복한 삶에 '기쁨' 만큼이나 꼭 필요한 '슬픔', 새드니스(Sadness)가 주인공인 파티가 열린다. 서머빌 아트 위원회에서는 오는 9월 17일 저녁 6시부터 8시까지 서머빌 유니언 스퀘어(Union Square)에서 온 가족이 함께 즐길 수 있는 '우울한 파티' 를 계획 중

이다. 사실 최근 많은 사람들이 성취 지향적이고 효율성을 강조하면서 지나치게 긍정적인 감정만 강조하는 경향이 생겼다. 그에 반해 슬픔, 분노, 짜증, 소심한 감정들은 숨겨야 하는 것, 혹은 참아야 하는 것으로 여기곤 한다.



행사 추진 위원회를 이끌고 있는 그레그 쿡(Greg Cook)씨는 "기본

이 왠지 우울하고 슬픈 날, 대부분의 사람들은 집에서 혼자 아이스크림을 먹으며 슬픈 음악을 듣거나 영화를 보면서 감정을 삭이곤 한다"며, "이는 많은 사람들이 행복한 삶에 슬픈 감정은 필요하지 않다고 생각 하기 때문이다. 그러나 슬픈 감정을 다른 사람과 함께 느끼고 표현해야 오히려 다시 일어날 수 있는 힘을 얻는다" 며 이번 행사를 기획하게 된 계기를 밝혔다. 그레그 쿡씨는 실제로 작년 베벌리(Beverly)의 '지상에서 가장 슬픈 퍼레이드' (The Saddest Parade on Earth) 를 기획하기도 했다.

이번 우울한 파티에서는 음악 밴드를 비롯하여, 슬픔을 표현하는 눈물이나 표정을 그려줄 페이스 페인터(Facepainter), 슬픔이라는 주



작년 베벌리에서 열린 지상에서 가장 슬픈 퍼레이드 모습

제를 하나의 무대로 꾸며낼 뮤지컬 배우들도 참여할 예정이다.

이번 이벤트는 슬픔이나 우울의 감정을 유머러스 하게 표현하면서도, 다른 사람들과 진지하게 감정을 표현하고 공유할 수 있는 공간도 마련하여 행사의 기획의도를 살렸다.

'절대 슬퍼해서는 안돼' 라는

강박관념을 버리고 마음껏 슬퍼하는 일을 겁내지 않는다면 오히려 행복한 삶에 더 쉽게 접근할 수 있을 것이다. 이런 의미에서 이번 행사가 서머빌의 연중 이벤트로 잘 자리잡게 되길 기대해 본다.

htj@bostonkorea.com

# TASTE OF KOREA

# 코리아나

# KOREANA RESTAURANT

코리아나에서 **볼텍앵거스 비프** 를 시작합니다

최상의 품질의 바베큐를 제공하기 위해서 항상 노력하고 있습니다



최상급 볼텍 앵거스 비프를 사용한 코리아나의 바베큐를 맛보세요



617.576.8661  
www.koreanaboston.com

영업시간  
월요일-목요일 11:30AM-10:30PM  
금요일-토요일 11:30AM-12:00AM  
103 Prospect St, Cambridge, MA 02148



**Map Information**

1. 한국은행, Cambridge (Cam 10th)  
North-South Road, Green, Hillside All Day
2. CRG Real Estate Group (Boston Office)  
1 Local 4 Drive, Street 7 East

• 103 Prospect St, Cambridge, MA 02148  
• 103 Prospect St, Cambridge, MA 02148  
• 103 Prospect St, Cambridge, MA 02148



## 수잔 안 부동산



**"TOP PRODUCER"**  
#1 Agent Million Sales

Cell: 339.224.1512

안수잔의 '고객 만족 최우선' 서비스

- 집 빠르게 팔고 사고
- 최고가격, 최고 서비스
- 건물 투자 상담

'Top-Producer'의 Know-how로  
고객 여러분의 부동산 관련 업무에  
최선을 다할 것을 약속드립니다.



**Somerville 5 Family \$ 999,900**  
전체 \$ 700,000, 주거 면적 3072 sq. ft. (4세대)  
501 콘크리트, Quaker 4-Door, Hard oak floor,  
porcelain granite, stainless steel hood, Central Air  
Conditioning, and in-law apartment, 24hr security.



**Brookline 2 Family \$ 1,100,000**  
Tax \$ 43,400, 주거 면적 2300 sq. ft., 대지 면적 4000 sq. ft.,  
멋진 학교, 잘 관리된 정원, Green line B 역, 5 year New  
입대 여부, heating system, 24hr



**Newton 2 Family \$ 749,900**  
2가구 지붕이 있음, 24hr 경비, 24hr  
대지 면적 8500 sq. ft., 난방 \$ 5000



**Newton \$ 1,300,000**  
2가구 지붕, 전액 \$ 1,500,000, 대지 면적 6200 sq. ft.,  
입대 여부 확인 되어 있음  
편의하기 좋은 위치 (T 역), 보스톤 대학교



**Newton \$ 1,999,000**  
완벽한 집, 최고 학교, 주거 면적 5800 sq. ft.,  
대지 면적 10000 sq. ft., 24hr 경비, 24hr  
Gross 5br, Finished Basement,  
Newton South High school



**Newton \$ 999,000**  
2013년 새 집, 4+1 방, 화장실 3개, 멋진 학교  
보스톤 지역, 가격, 주거 면적 3800 sq. ft.,  
대지 면적 7000 sq. ft., Finished Basement,  
Newton South



**Reading \$ 385,000**  
3+1 방, 2.5 욕실, 멋진 학교, 편리한 교통,  
영도비보다 저렴한 가격, 24hr 경비, 24hr  
주거 면적 1300 sq. ft., 30분 내의 한 번의 남향  
95 고속도로 연결, Garage Parking



**Burlington \$ 599,000**  
2013년 새 집, 4방, 화장실 2.5개,  
주거 면적 2000 sq. ft., 대지 면적 4075 sq. ft.,  
Hardwood floor



**Boston Fenway \$ 364,000**  
4방 (3개), 화장실 2개, 주거 면적 5700 sq. ft.,  
콘도 fee \$ 200 (Heat, Hot water 포함)  
보스톤 중심의 대학가 T Station, 공원, 박물관



**Winchester \$ 1,290,000**  
2013년 새 집 최고의 학교 4+1 방, 화장실 4.5개  
주거 면적 4000 sq. ft., 대지 면적 17500 sq. ft.,  
아후 바디, 최고의 학교, 편리한 교통

**"TOP 에이전트가 TOP으로 모입니다"**

**centre realty group**  
1280 Centre St, Newton Centre, MA  
460 Main St, Watertown, MA

# 텐안먼 오른 박 대통령, 시진핑 우측 두번째서 중 전승절 참관

61년 전 김일성-마오쩌둥 자리에 박 대통령-시진핑 나란히 참석

시진핑 오른쪽에는 외국정상 왼쪽에는 중 고위인사

성루에 오를 때는 시주석 왼편 단체사진은 평리위안 여사 옆

(베이징=연합뉴스) 정운섭 강병철 기자 = 박근혜 대통령은 3일 오전 시진핑(習近平) 중국 국가주석과 나란히 텐안먼(天安門) 성루에 올랐다.

중국이 이날 오전 10시(중국 현지시간)부터 거행한 '항일(抗日)전쟁 및 세계 반(反)파시스트 전쟁 승전 70주년(전승절)' 기념행사에 참석하기 위해서였다.

박 대통령은 이날 대한민국 정상 가운데 최초로 텐안먼 성루에 올라 중국 인민해방군의 군사 퍼레이드를 지켜봤다.

박 대통령이 오른 텐안먼 성루는 1954년 10월 북한의 김일성 주석이 마오쩌둥(毛澤東) 국가주석과 함께 중국 건국 5주년 기념 열병식을 참관했던 장소였다.

61년 전 김일성과 마오쩌둥 주석은 한국전쟁 휴전 직후 '항미원조(抗美援朝)

朝)'의 혈맹국임을 과시했지만, 박 대통령과 시 주석은 10년 인연의 '라오핑여우(老朋友·오랜 친구)로서 한반도 평화와 안정을 위해 손을 맞잡은 것이다.

중국의 혈맹으로 불리는 북한의 지도자가 아니라 대한민국의 대통령이 텐안먼 성루에 오른 것은 한중관계의 질적 도약 및 변화된 북중관계, 더 나아가 동북아의 역동적인 역학 관계를 상징적으로 보여주는 역사적 장면이라는 평가다.

특히 박 대통령은 이날 텐안먼 광장을 바라보는 방향으로 시 주석의 오른쪽 두번째 자리에 착석해 중국 인민해방군의 군사 퍼레이드를 지켜봤다. 중국의 전통적 혈맹인 러시아의 블라디미르 푸틴 대통령 다음이었다.

시 주석이 "박 대통령은 가장 중요한 손님 가운데 한분이다. 박 대통령을 잘 모셔라"는 지시를 실무진에 하달하고, 중국 네티즌들이 박 대통령을 '파오다제'(박근혜 큰누님)라는 애칭으로 부르는 것에는 전승절 행사에 참석한 박 대통령에 대한 중국의 인식이 고스란히 녹아있다는 평가다.

이와 함께 반기문 유엔 사무총장 내외는 시 주석 오른쪽으로 다섯번째, 여섯번째 자리에 각각 위치했다.

반면 북한측 대표로 참석한 최룡해 당비서는 텐안먼 성루 앞열의 오른쪽 끝편에 자리해 달라진 북중관계의 현 주소를 상징적으로 보여줬다.

이날 행사에서 시 주석 왼편에는 중국측인사가, 오른쪽에는 외국 참석 정상 등이 자리했다.

앞서 노란색 재킷을 입은 박 대통령은 이날 오전 9시36분께 시 주석의 왼편에서 성루를 향해 이동했다.

단체 사진촬영을 마치고 성루로 오를때 시 주석을 중심으로 왼편에는 박 대통령이, 오른쪽에는 푸틴 대통령이 위치한 것이다.

박 대통령은 시 주석과 푸틴 대통령과 나란히 선두에서 계단을 올랐으며 그 뒤로는 반기문 유엔 사무총장 등 다른 인사들이 뒤따랐다. 박 대통령은 이동 중 시 주석을 비롯해 다른 인사들과 간간히 대화를 하는 모습도 목격됐다.

박 대통령은 이동에 앞서 시 주석과 부인 평리위안(彭麗媛) 여사의 영접을 받았다. 박 대통령은 시 주석 내외와 인사 후 이동하려고 했으나 평 여사가 부르자 다시 와서 기념 사진을 촬영하는 듯한 모습이 TV 화면에 잡히기도 했다.

박 대통령은 다른 참석 정상 등과



박근혜 대통령이 3일 중국 베이징에서 열린 전승절 기념행사에 참석해 시진핑 중국 국가주석, 푸틴 러시아 대통령 등과 텐안먼 성루에서 있다(위 사진). 텐안먼 성루에는 1954년 김일성 전 북한 주석(아래 사진 왼쪽)이 마오쩌둥 전 중국 주석(아래 사진 오른쪽)과 함께 올라 열병식을 지켜본 바 있다

함께 단체 기념사진을 촬영했다. 이때 박 대통령은 평 여사를 사이에 두고 시 주석의 왼편에 섰다.

청와대 관계자는 "중국이 외국 정상 30여명을 모은 자리에서 시 주석 바로

옆에서 박 대통령과 사진을 촬영하고 앞 열에 박 대통령 좌석을 마련한 것은 큰 배려이자 우리의 달라진 위상을 보여주는 단면"이라고 말했다.

jamin74@yna.co.kr

## Cheap or Quality?

ASC : Boston's #1 ESL School

Fall class starts on September 2nd!



1

**ESL or TOEFL 10% Off**

Speak to an advisor now!

10% off total tuition for at least 4 months of enrollment.

Limited Offer.

Book by **September 2nd** for this discount.

2

**What makes us different? These colleges accept...**

The **Level 3** "TOEFL/IELTS Waiver" applies for

Northeastern Univ.	Pre-MBA Program
Cambridge College	Undergraduate and Graduate Programs
Lesell College	Undergraduate and Graduate Programs
Lesley University	Undergraduate and Graduate Programs
Merriack College	Undergraduate (iv. 5) Graduate (iv. 6)
Boston Architectural College	

The **Level 4** "TOEFL Waiver" applies for

Benjamin Franklin Institute of Technology
Dunicy College
Massachusetts Community College

The **Level 6** "TOEFL Waiver" applies for

Southern New Hampshire University
-----------------------------------



Main: 1106 Commonwealth Ave. Boston, MA 02215 I. (617) /30-3/05  
 Downtown: 65 Harrison Ave. 6th Fl., Boston, MA 02111 T. (617) 338-5288  
 Website: www.ascenglish.com

# H MART

Yes, We are **OPEN 365** days a year!  
**SALE WEEK SEP. 4TH - SEP. 10TH, 2015**  
**ONLY FOR HMART BURLINGTON STORE**

STORE HOURS: SUN.-THU. 8:00 AM - 9:00 PM | FRI.-SAT. 8:00 AM - 10:00 PM  
 All prices are based on availability. Typographical errors may be present in the prices and descriptions.  
 수량에 따라 세일이 일찍 끝나는 경우가 있습니다. 본 광고를 수정하는 과정에서 인쇄에 오류가 있을 수 있는 점 양해바랍니다.

**CUSTOMER SERVICE**  
 Toll Free T. 877.427.7386  
 Customer\_care@hmart.com



**LABOR DAY BBQ SALE**

**Hmart AUTHENTIC**

**IT'S THE BIGGEST BBQ CELEBRATION OF ALL!**  
 FRESHLY DELIVERED BEEF, PORK & CHICKEN HAVE JUST ARRIVED  
 AS WELL AS PREPARED SIDE DISHES AND REFRESHMENTS GALORE.

★ 즐거운 노동절 바베큐 준비는 H마트에서! ★

<p><b>뼈없는 등심 스테이크</b>  <b>BONELESS BEEF RIB EYE STEAK</b>  <b>\$9.99</b> lb.</p>	<p><b>바베큐용 냉동 삼겹살</b>  <b>SLICED PORK SINGLE BELLY FOR BBQ</b>  <b>\$5.99</b> lb.</p>	<p><b>냉동 삼겹양지 슬라이스</b>  <b>SLICED BEEF SHORT PLATE</b>  <b>\$7.99</b> lb.</p>	<p><b>양념 소불고기</b>  <b>MARINATED SLICED BEEF RIB EYE BULGOGI</b>  <b>\$6.99</b> lb.</p>	<p><b>유기농 새송이 버섯</b>  <b>ORGANIC KING OYSTER MUSHROOM</b>  <b>\$3.99</b> 8oz./pkg.</p>
--	---	---	--	--



33년 전통의 미주 최대 고국선물관

## 한마름 고국통신판매

9월 27일 추석 맞이 명품 한우, LA갈비, 굴비, 전복 및 제수용 과일세트 등 전품목 최대 20% 할인!

전화 주문: 201-229-1111  
 인터넷 주문: WWW.HMART.COM

**EASY AS 1-2-3 E-COUPONS ARE HERE!**

추석맞이 쿠폰북을 이메일로 받아보세요~

WANT E-COUPONS IN YOUR INBOX? CONFIRM YOUR EMAIL ADDRESS AT ANY LOCAL HMART!

**JINGA RICE CAKES**  
 The Freshest Korean Tradition

## STAY SOFTER & LONGER

한국의 특허기술로 만들어 냉장고에서도 말랑말랑 오래가는 **진가떡**

<p><b>\$1.49</b> lb. <b>Fuji Apple</b>          후지 사과          CRISPY AND DELICIOUS!          IT IS FULL OF VITAMIN C.</p>	<p><b>\$13.99</b> Half Box <b>Lago Grape</b>          라고 포도</p>	<p><b>\$1.29</b> lb. <b>Koimo Sweet Potato</b>          코이모 고구마</p>	<p><b>\$1.99</b> lb. <b>Ginger 생강</b>          IT HELPS FIGHT BACTERIA, AND ALSO ALLOWS YOU TO DIGEST BETTER.</p>	<p><b>\$10.99</b> <b>ALCHAN SOONDAE</b>          Fully Cooked Korean Brand Link 알찬순대 1.5 lbs.</p>	<p><b>\$2.99</b> <b>Cooked Whole Clams</b>          냉동 백합조개 1 lb./pkg.</p>
<p><b>\$6.99</b> <b>Uni 성게알 (우니)</b>          2.11oz./pkg.</p>	<p><b>\$1.99</b> lb. <b>Mackerel Pike 냉동 품치</b></p>	<p><b>\$4.99</b> <b>TONGTONGBAY Half Cut Crab</b>          통통배 절단 꽃게 1.5 lbs./2L - pkg.</p>	<p><b>\$7.99</b> <b>TONGTONGBAY Small Octopus Sliced</b>          통통배 절단 낙지 1.5 lbs.</p>	<p><b>\$9.99</b> <b>HARU HARU Medium Grain Milled Rice</b>          하루하루 마이쌀 15 lbs.</p>	<p><b>\$8.99</b> <b>KOKUHO Medium Grain Rice (Yellow)</b>          국보 쌀 (엘로우) 15 lbs.</p>
<p><b>\$5.99</b> <b>SAMYANG Spicy Fried Chicken Noodle</b>          삼양 불닭볶음면 4.9oz. x 5ea./pkg.</p>	<p><b>\$9.99</b> <b>SUHYUP Premium Roasted Seaweed</b>          수협 전장김 선물세트 0.7oz. x 10ea./box</p>	<p><b>\$4.99</b> <b>CHUNGJUNGONE Korean BBQ Marinade for Beef</b>          청정원 소불고기/갈비 양념 1.85 lbs.</p>	<p><b>\$4.99</b> <b>CHORIPDONG Mini Patties</b>          초립동이 원자 기획세트 Seafood&amp;Veg./Shrimp/10.58oz. x 2ea./pkg.</p>	<p><b>\$4.99</b> <b>HAIOREUM Canned Bai Top Shell</b>          해오름 골뱅이 통조림 14.1oz.</p>	<p><b>\$12.99</b> <b>DANYA Seasoned Pollack Roe</b>          단야 명란젓 1 lb.</p>
<p><b>2\$5</b> ea./for <b>HAITAI Honey Tong Tong Cracker</b>          해태 허니 통통</p>	<p><b>\$1.99</b> <b>HAIOREUM Aloe Vera Juice</b>          해오름 알로에 베라 주스 All Flavors/1.5L</p>	<p><b>\$14.99</b> <b>BOUNTY Paper Towel</b>          바운티 페이퍼타월 12rolls/pkg.</p>	<p><b>\$7.99</b> <b>KINGSFORD Match Light Charcoal</b>          킹스포드 매치 라이트 차콜 11.6 lbs.</p>	<p><b>\$21.99</b> <b>SLIM LINE Hula Hoop for Power Diet</b>          슬림라인 다이어트용 파워 후프 ea.</p>	<p><b>\$59.99</b> <b>KITCHEN ART Stone Pot for Shabu Shabu</b>          키치아트 샤브샤브용 돌 냄비 22cm/ea.</p>

# 북 국방위 "유감은 '사과'가 아니다...입 건사 잘하라"

정책국 대변인 담화 "남, 아전인수 해석 말아야"..."사과는 잘못에 용서를 구하는 것"

"유감은 '그렇게 당해서 안됐습니다'의 표현일 뿐"...지뢰 '도발' 아닌 '폭발' 표현 강조

(서울=뉴스1) 서재준 기자 = 북한 국방위원회는 2일 남북 고위 당국자 접촉에서의 '공동보도문'에 담긴 비무장지대(DMZ) 지뢰 폭발에 대한 '유감' 표명이 자신들의 도발에 대한 '시인'이나 '사과'가 아니라고 주장했다.

그러면서 "어렵게 마련된 남북관계 개선 분위기에 저촉되는 언행을 삼가 해야 한다"고 경고했다.

국방위는 이날 조선중앙통신을 통해 발표한 정책국 대변인 담화에서 "

사과'란 저지른 잘못에 대해 피해자에게 용서를 빌다는 뜻"이라며 이같이 말했다.

국방위는 우리측이 국제적으로 '유감'이 사과의 뜻으로 통용된다는 입장을 밝힌 것에 대해 "아전인수격의 해석"이라며 "조선 글자의 뜻과 단어의 개념 자체도 모르는 무지의 산물"이라고 주장했다.

이어 "'유감'은 한마디로 '그렇게 당해서 안됐습니다'라는 식의 표현"이라며 "상대에 대한 오판은 북·남관계에 치명적인 후과를 미치게 마련"이라고 덧붙였다.

국방위는 "우리는 이미 공식 입장을 통해 남조선 당국이 근거없는 사건을 가지고 일방적으로 판단하고 일방적으로 결심한 데 따라 일방적으로 행동한다면 정세만 악화시키고 군사적 충돌을 불러올 수밖에 없다는 교훈을 잊지 말라고 충고했다"며 "다른 기회에 원인모를 사건으로 요동치는 사태에 말려들어 정세를 악화시키고 극단으로 몰아가는 일이 없어야 한다고 경종을 울리기도 했다"고 말했다.

또 "남조선 당국은 공동보도문 채택이 마치 저들의 '원칙론의 승리'나 되는 듯이 자축하며 입건사를 바로 못 하는 어리석은 짓도 그만두어야 한다"며 "북과 남이 한자리에서 합의한 공동보도문을 놓고 어느 일방의 승리로 묘사하는 것보다 더 천박하고 비루한 일은 없을 것"이라고 주장했다.

국방위의 이날 주장은 북한이 공동보도문에서 지뢰 도발 사건에 대한 시인과 사과의 뜻을 밝힌 것이라는 정부의 해석과는 정반대의 입장을 밝힌 것이다.

북한은 지난달 22일부터 진행된 고위 당국자 접촉의 공동보도문에서 이번 사건을 '지뢰 폭발'로 표현한 것을 들어 이번 사건의 행위의 주체가 정확히 명기되지 않은 만큼 자신들의 '사과'가 아니라는 것을 강조하고 있는 것으로 해석된다.

국방위는 이날 또 우리측에서 '남·북관계 속도조절'이 언급되고 있는 것에 대해서도 "나라의 통일을 위하여 민족의 평화를 위하는 일은 앞당길수록 좋은 것"이라며 "과속해서는 안



김관진 국가안보실장과 홍용표 통일부 장관이 지난 25일 새벽 판문점 평화의 집에서 33시간만에 남북 고위급 2차 회담을 마친 후 황병서 북한군 총정치국장, 김양건 조선노동당 비서와 악수하고 있다

된다는 주장이야말로 북·남관계의 개선과 발전을 못마땅하게 여기는 자들의 심술궂은 못된 속내의 발로"라고 비난했다.

이어 "북·남 공동보도문이 발표된 후 불과 며칠 동안에 벌어진 이 협약한 사실들이 시사해주는 바는 매우 심각하다"며 "접촉당사자들이 자기 발언에 신중성을 기해야 할 것"이라고 경고하기도 했다.

한편 정준희 통일부 대변인은 이날 정례브리핑에서 국방위의 주장에 대해 "공동보도문에 지뢰도발에 대한 유감표명과 관련된 문항이 들어갔다는 것이 정답"이라며 "지금은 합의문에 대해서 일희일비 율가울부할 상황이 아니고, 남북이 함께 합의사항을 성실하게 이행하고 준수할 때"라고 말했다.

seojiba@news1.kr



## 북, DMZ 지뢰도발 재차 부인 "남, 아전인수해석"

(서울=뉴스1) 박대로 기자 = 북한이 2일 비무장지대 지뢰매설 도발을 재차 부인하면서 남북 고위당국자 접촉 합의 뒤집기 시도를 재개했다.

북한 국방위원회는 이날 정책국 대변인 담화에서 "괴이한 것은 남조선당국이 우리가 공동보도문에서 표명한 유감이 비무장지대에서 벌어진 의문의 사건에 대한 우리의 시인이고 사과인 것처럼 여론을 돌리고 있는 것"이라고 지적했다.

국방위는 "남조선당국의 주장은 유감이라는 문구가 법률적으로나 국제정치협상의 관례를 놓고 보나 사과의 뜻이 포함된 전용어이기 때문에 북조선식 사과로 된다는 것"이라며 "아전인수격의 이런 해석은 조선글자의 뜻과 단어의 개념자체도 모르는 무지의 산물"이라고 비판했다.

국방위는 "비무장지대에서 발생한 이 유사한 형식의 지뢰폭발사건은 너무

나도 흔연하게 목격할 수 있는 한갓 사고일 뿐"이라고 강조했다.

이 밖에 국방위는 김관진 청와대 국가안보실장과 홍용표 통일부 장관을 겨냥, "남조선당국은 공동보도문 채택이 마치 저들의 원칙론의 승리나 되는 듯이 자축하며 입건사를 바로 못 하는 어리석은 짓도 그만둬야 할 것"이라며 "여기서는 김관진과 홍용표가 한뚝 단단히 하고 있다"고 비판했다.

국방위는 "북과 남이 한자리에서 합의한 공동보도문을 놓고 어느 일방의 승리로 묘사하는 것보다 더 천박하고 비루한 일은 없을 것"이라고 꼬집었다.

국방위는 "특히 접촉당사자들이 자기 발언에 신중성을 기해야 할 것"이라며 "우리는 남조선당국의 차후 움직임을 그 어느 때보다 더 각성 있게 주시하고 있다"고 경고했다.

daero@newsis.com

## 정부, 북 '유감' 재해석에 "공동보도문 문항이 정답"

(서울=아시아경제) 김동선 기자 = 정부는 2일 북한이 이날 국방위원회 정책국 대변인 담화를 통해 남북 고위급 접촉에서 나왔던 지뢰도발과 관련한 유감 표명을 우리측의 '아전인수격 해석'이라고 한 것에 대해 "공동보도문에 유감 표명과 관련된 문항이 들어갔다는 것이 정답"이라고 밝혔다.

정준희 통일부 대변인은 이날 정례브리핑에서 "지금은 합의문에 대해서 일희일비 율가울부할 상황이 아니고 남북이 함께 합의사항을 성실하게 이행하고 준수할 때라는 점을 다시 한번 강조한다"며 이같이 밝혔다.

정 대변인은 "공동보도문에 지뢰도발에 대한 유감 표명 문항 자체가 들어갔다는 것이 정답"이라며 "그것이 국제적인 관례로 보나 여러가지 남북간 대화를 해온 경험으로 볼 때 그것(유감 표명 문항)이 왜 들어갔느냐를 생각해볼 필요가 있다"며 "그것이 북쪽에 주는 의미도 있다"고 강조했다.

북측이 이번 담화를 낸 배경과 관련해 정 대변인은 "북한이 지난번 김양건 비서의 발언부터 여러가지 이야기들이 있었다"며 "이번 담화도 그런 내부 발언의 연장선상이 아닌가 싶다



정준희 통일부 대변인

"고 말했다.

정 대변인은 "말 한마디 한마디에 너무 치우칠 필요는 없다"면서 "지금은 합의 이행을 위해서 서로 간에 노력할 때이지 이렇게 말을 갖고 다룰 시기는 아니라고 생각한다"고 덧붙였다.

앞서 북한은 이날 아침 국방위원회 정책국 대변인 담화를 내고 "남조선 당국은 어렵게 마련된 북남관계의 개선 분위기에 저촉되는 언행을 삼가하

여야 한다"고 밝혔다.

특히 이날 담화에서는 공동보도문에서 북측이 지뢰 폭발 사건에 대해 '유감'을 표시한 것에 대해 이를 '사과'로 해석한 것은 남측의 '아전인수격 해석'이라고 주장했다. 담화는 "한마디로 '유감'이란 '그렇게 당해서 안됐습니다'하는 식의 표현에 불과하다"고 못박았다.

matthew@asiae.co.kr



DOCTORS MEDICAL PHYSIO GROUP

**닥터스통증병원**

# 여러분의 "디스크"를 수술 없이 치료해 드립니다



**세계적으로 각광받는 DRX-9000**

최첨단 무중력 갑압 디스크 치료기로, 디스크 내부를 무중력 상태로 만들어 갑압환경을 조성, 밀려난 디스크를 원상태로 복구하는 무통증 치료로 정상적인 디스크를 해하지 않으며, 근육 및 신경 또한 손상시키지 않는 디스크 치료의 필수장비입니다.



**원장 윤창 교수**

## 책임 진료

닥터스 통증병원은 28년 경력의 물리치료 전문의와 척추신경 전문의가 종합적이고 체계적인 물리치료 및 교통사고 재활치료 전문 병원으로 최선 장비와 의술로, 모든

환자분들의 완부가 손상되거나 척추의 최고 기능을 회복하며, 신체적인 편안함을 유지할 수 있도록 최선을 다하고 있습니다.

## 깨끗하고 넓은 진료 장소(브록라인, 월섬)



닥터스통증병원은 최고의 서비스를 제공합니다!



DOCTORS MEDICAL PHYSIO GROUP

**닥터스통증병원**

GOODPT.com

**브록라인 지점(Brookline)**

617-731-1001

44 Washington St, Suite 104  
Brookline, MA 02445

**월섬 지점(Waltham)**

617-731-1004

221 Moody St.  
Waltham, MA 02463

# 김무성 vs 이종걸...재벌 · 노동 · 정치개혁 기싸움

(서울=헤럴드경제) 김상수, 장필수 기자 = "김무성 새누리당 대표의 연설을 잘 들었다. 개혁의 필요성에 공감한다. 그러나 그 방향은 틀렸다."

19대 마지막 정기국회 포문을 여는 여야 교섭단체 대표 연설이 끝났다. 김무성 새누리당 대표에 이어 이종걸 새정치민주연합 원내대표가 맞불을 놨다. 재벌개혁부터 노동개혁, 정치개혁 등에 이르기까지 현안마다 각을 세웠다. 미리 보는 정기국회이다. 각 사안마다 여야의 대답이 첨예해 국회의 험난한 9월이 예고된다.

이 원내대표는 3일 국회에서 열린 교섭단체 대표연설에서 김 대표 연설을 직접 언급했다. 그는 "개혁 필요성에 공감하지만 방향이 틀렸다"며 날을 세웠다.

가장 첨예한 부분은 재벌개혁이다. 새누리당의 노동개혁에 대해 새정치민주연합은 재벌개혁을 전면에 내세우고 있다. 이 원내대표는 다시 한번 김 대표를 거론했다. 그는 "어제 김 대표가 재벌개혁을 피력한 데에 감동했다"며 "여당 대표가 재벌개혁 필요성을 얘기한 건 처음이다. 여야가 손잡고 재벌개혁을 시작해 정기국회 내

성과를 내자"고 밝혔다.

'감동'이란 표현을 썼지만, 김 대표의 발언을 근거 삼아 재벌개혁을 국회 협상 테이블에 공식 올리겠다는 의중이 강하다.

김 대표는 지난 2일 열린 대표 연설에서 재벌개혁을 언급했다. 하지만, 이 원내대표와 큰 온도 차를 보이고 있다. 김 대표는 재벌개혁 필요성을 언급하면서도 "재벌개혁이 반기업정책으로 변질돼선 안 된다"고 선을 그었다. "기업을 적대시하는 게 정치를 잘하는 것이고 기업 없어도 경제가 돌아갈 수 있다는 일부 세력의 주장에 동의할 수 없다"고도 했다. 재벌개혁 의지라기보다는 야당의 재벌개혁 공세를 방어하겠다는 성격이 짙다.

이 원내대표는 이날 대표연설에서 '재벌'만 28회 언급할 만큼 재벌개혁에 방점을 찍었다. 그는 "재벌과 대기업의 행태가 우려를 넘어 우리 경제의 불안요소로 자리잡았다"며 현대차그룹, 대한항공, 삼성물산, 롯데 등을 연이어 언급했다.

이 원내대표는 "특히 롯데그룹의 경영권 분쟁에 국민은 경악했다"며 "재벌과 대기업의 소유지배구조 등이 '코

리아 디스카운트'가 되고 있다"고 맹공했다.

정치개혁에선 예상대로 국민공천제와 권역별 비례대표제가 충돌했다. 김 대표는 국민공천제를 재차 강조했고, 이 원내대표는 권역별 비례대표제 도입을 주장했다. 이 원내대표는 "지역 구도를 해소하고 표심이 최대한 정확히 반영될 수 있도록 득권을 포기해야 한다"며 "국민의 입장에서 권역별 비례대표제를 논의하자"고 제안했다.

이어 이 원내대표는 역사교과서 국정화로 김 대표를 정면 겨냥했다. 전날 김 대표는 역사 교과서 국정화가 올바른 근현대사를 교육시키기 위한 과제라고 밝혔다. 이와 관련, 이 원내대표는 "어떻게 친일을, 독재를, 인권유린을 긍정적으로 볼 수 있느냐"며 "정치적 목적을 위해 역사적 사실을 왜곡하거나 숨기려고 해선 안 된다"고 주장했다. 역사교과서의 국정화를 역사 왜곡으로 본다는 발언이다.

김 대표는 현 역사교과서가 편향된 역사관으로 역사 왜곡을 시킨다는 주장이며, 이 원내대표는 역사교과서 국정화가 역사 왜곡이라는 발언이다. 두



3일 오전 서울 여의도 국회에서 본회의가 열리는 가운데, 이종걸 새정치민주연합 원내대표가 교섭단체 대표연설을 하고 있다

대표 모두 역사 왜곡을 근거로 들고 있 도 뜨거운 화두가 될 것으로 전망된다. 다만 근거는 정반대인 셈이다.

역사교과서 논란은 국정감사에서 dlcw@heraldcorp.co

## 김무성, 3포세대와 저출산 해결 위해 "노동개혁 반드시 해야"

(서울=경향) 유정인 기자 = 새누리당 김무성 대표(64)가 2일 '3포세대', '5포 세대', 'N포세대' 등 청년층과 저출산 대책으로 '노동개혁'을 강조했다.

김무성 대표는 이날 배포한 국회 교섭단체 대표연설문에서 "청년들이 스스로 3포, 5포, 7포라고 자조하고 포기했던 것을 다시 되찾아주는 것이 우리가 할 일"이라며 "청년세대들의 꿈과 희망까지 포기하게 만든 최대 원인은 바로 일자리"라고 말했다.

김 대표는 그러면서 "노동개혁의 성공 없이 다른 개혁의 성공은 불가능하다. 노동개혁의 궁극적인 목표는 새로운 시스템 구축을 통한 일자리 창출, 특히 청년들을 위해 일자리를 만드는 것"이라고 말했다.

김 대표는 이어 "일자리란 소득의 원천이고, 소득이 생겨야 연애와 결혼 출산이 가능해진다"면서 "2006년 이후 올해까지 10년간 국가와 지방예산을 포함해 80조원이 투입됐는데도 저출산대책은 전혀 효과를 보지 못하고 있다"고 했다.

'새로운 차원의 저출산 대책'으로는 '노동개혁'을 내세웠다. 김 대표는 "저출산의 근본 원인은 혼인 적령기에 결혼을 못하는 것이고, 그 근본이유는 직장이 없고 소득이 없기 때문"이라며 "젊은이들의 결혼과 출산을 획기적으로 끌어올리기 위해서라도 청년세대의 일자리 창출을 위한 노동



김무성 새누리당 대표의 지난 2일 교섭단체 대표연설 모습

개혁은 반드시 성공해야 한다"고 말했다.

김 대표는 이와 함께 교육·금융·재벌개혁 추진도 연설에 담았다.

교육개혁부문에선 교육감 직선제의 개선과 국정 역사교과서 도입, 금융개혁 부문에선 '관치금융 해소'와 서민금융전담기관 설치 등을 주장했다.

재벌개혁은 "후진적인 지배구조와 시장지배력 남용, 불공정거래를 통해 불법적으로 또는 편법적으로 부를 쌓는 재벌들의 행위가 용납되어서는 안 된다"고 말했다. 김 대표가 재벌개혁을 언급한 것은 이번이 처음이다. 김 대표는 "그렇다고 재벌개혁이 반기업정책으로 변질돼서는 안 된다"고 덧붙였다.

김 대표는 이날 교섭단체 대표연설

을 통해 새정치민주연합 문재인 대표에게 양당 대표 회담을 제안했다.

김 대표는 "정치불신이 최고조로 달한 지금이 오히려 상향식 공천제를 도입할 수 있는 적기라고 생각하며, 국민공천제는 '정당민주주의의 완결판'이 될 것"이라고 했다. 그러면서 "문재인 대표는 올초 새정치민주연합에서 '오픈프라이머리(완전국민경선) 도입방안'을 담은 공직선거법 개정안에 공동발의자로 참여했다"며 "문재인 대표께 정당민주주의의 완결판, 정치개혁의 요체인 국민공천제 도입을 논의하기 위한 양당 대표회담을 빠른 시일 내에 열 것을 제안한다. 국민공천제 도입을 논의하기 위한 양당 대표회담을 빠른 시일 내에 열 것을 제안한다"고 말했다.

jeongin@kyunghyang.com

## 김무성의 '개혁적 보수'와 유승민의 '새로운 보수', 어떤 차이 있나

(서울=뉴스토마토) 이성휘 기자 = 새누리당 김무성 대표가 2일 국회 교섭단체 대표 연설을 통해 '개혁적 보수'를 주장하고 나선 가운데, 지난 4월 같은 당 유승민 전 원내대표가 밝힌 '새로운 보수'와의 차이점이 새삼 주목받고 있다.

김 대표는 "더불어 함께 사는 '포용적 보수', 서민과 중산층의 삶을 먼저 챙기는 '서민적 보수', 부정부패를 멀리하는 '도덕적 보수', 약속은 반드시 지키는 '책임지는 보수'를, 유 전 원내대표는 "정의롭고 공정하며, 진실되고 책임지며, 따뜻한 공동체의 건설을 위해 땀 흘려 노력하는 보수"를 각각 이야기했지만 그 내용에는 차이점이 엮보인다.

우선 노동개혁에 대해 두 사람 모두 노사정 대타협을 강조했지만 김 대표는 '노동시장 유연화'가 해법이라며 "전체 노동자 10%에 불과한 노조가 득권을 고수", "민주노총이 파업을 일삼으면서 자기 밥그릇 챙기기에만 골몰"이라며 노동계 비판에 무게가 실렸다.

반면 유 전 원내대표는 "어느 일방의 희생만 강요해서는 안 된다. 공정한 고통분담, 공정한 시장경제가 전제되어야 한다"면서 "노동시장의 유연성 못지않게, 노동시

장 이중구조를 해소하고 고용안정성을 높이는 데 최선을 다해야 한다"고 주장했다.

재벌개혁에는 유 전 원내대표가 "재벌대기업은 지난날 정부의 특혜와 국민의 희생으로 오늘의 성장을 이루었다"면서 경제민주화와 사회적 책임, 공정한 법집행을 강조했다. 김 대표는 필요성은 인정하면서도 "반기업정책으로 변질돼서는 안 된다"고 선을 그었다.

야당을 대하는 태도도 상이하다. 김 대표는 "야당의 법안 발목잡기로 피해는 고스란히 국민들이 보고 있다"고 비판했지만, 유 전 원내대표는 "내 생각이 틀리고 상대방이 옳은 것도 많았다"면서 진영을 넘은 합의의 정치를 주문했다.

여야의 반응은 극명하게 엇갈린다. 유 전 원내대표의 연설을 "보수의 새로운 지평을 열었다"고 극찬한 야권은 김 대표의 연설에는 "수구적이고 극우적"이라고 우려했다. 반면 유 전 원내대표의 연설에 공식논평은 내지 않고 '개인 의견'으로 의미를 축소했던 새누리당은 김 대표 연설에는 즉각 논평을 내고 "미래를 내다본 진정성 있는 연설"이라고 호평했다.

jeongin@kyunghyang.com



# PROSPECT

DENTAL GROUP, LLC  
Advanced Restorative Dental Clinic

프로스펙트 덴탈의 진료는 미래의 당신을 위한 가장 값진 선물이 될 것입니다

- 한국어 가능
- 응급환자 당일진료
- 주말 진료
- Walk-ins Welcome
- 각종 보험



Eugene Khang DMD(강유진)

원장: Eugene Khang DMD (강유진)  
진료시간: 월-금: 9AM ~ 6:30PM  
토: 9AM ~ 5PM

**TEL: 617.576.5300**  
30 Prospect St. Cambridge, MA 02139 (Redline Central Sq.역)  
www.prospectdental.com



Dedicated to  
Your Health

# Icon Dental

## 아이콘덴탈

Ultimate Smile



Quality Dental Care

백성편과 톱코드에 편리하게 위치한 마이클 덴탈은 여러분과 가족 모두에게 적합한 맞춤형 치료 계획을 통해 미용치과, 성형 및 소아 치열교정 및 최신 임플란트 시술에 이르기까지 모든 분야의 치과 진료를 제공하고 있습니다. 최신 기자재와 진료기술 그리고 편안하여 현대적인 진료실에서 친절한 스태프와 함께 양질의 치과 진료를 제공하기 위해 최선의 노력을 다하고 있습니다.

**대표원장 치의학박사 안형준**

57 Bedford St. Suite 220, Lexington MA 02420  
**전화 781-861-8978**

97 Lowell Rd. Suite A8, Concord MA 03342  
**전화 978-369-0254**



이메일 info@icondentallexington.com  
www.icondentallexington.com

**Dr. 차영주**  
치과 일반의  
**Dr. James Kim**  
치과 일반의  
**Dr. Larisa Turkovich**  
치과 일반의  
**Dr. Charles Braga**  
임플란트 및 잇몸 수술 전문의  
**Dr. 오종현**  
교정 전문의

# BELLA NAILS

GRAND OPENING

이제 캠브리지에서  
한인 네일샵을 경험하십시오  
(프리스트웨이 소라 화장품 내 위치)

발라, 코팅지 펠, 네일 아트, 각질 제거, 푸피 마사지 등 다양한 로러로인료

# SORA

소라 화장품  
SHISEIDO

20년 전통 보스톤 시세이도 1호점



**SHISEIDO ULTIMUNE**

노화방지, 수분공급, 푸른빛방지, 미모성, 탄력, 밝은 기능을 갖고 있는 제품. 피부에 탄력을 지켜주는 효과로 인기가 높은 제품



최대용 시세이도 1호점  
컨설팅/교육/모형  
**홍은희**

# 서울대 역사학 교수들은 왜 국정교과서를 반대하는가

(서울=주니어헤럴드) = 지난 9월 2일, 서울대학교 국사학과·동양사학과·서양사학과·고고미술사학과·역사교육과 교수 34명은, 정부종합청사에서 황우여 국무총리 겸 교육부장관에게 국정교과서에 반대하는 의견을 전달했다. 같은 날, 전국역사교사모임 소속 교사 2255명 또한, 국정교과서 강행된다면 폐지운동에 나설 것임을 발표했다.

교육부가 이달 말까지 한국사 교과서의 국정화 전환 여부를 결정할 방침인 가운데, 역사학계는 국정교과서에 반대하는 입장을 명백하게 드러낸 셈이다. 대체, 무엇이 문제가 되길래 국정교과서에 대해 근엄한 학자들이 반대하고 나선 것일까?

### ■ 국가가 교육을 장악하던 시절

우리의 경우, 국가권력이 교육을 장악하고 있던 시절을 기억하고 있다. 1945년도 제2차세계대전의 종전으로 해방되기 전까지 36년 동안 이어졌던 일제시대가 바로 그것이다.

소위, '문화통치'라고 불리는 방침으로 인해 일제는 일방적인 억압을 지양하고, 여러 분야에서 조선인들을 '황국신민'으로 개조하기 위한 '문화적인' 작업을 수행했으며, 그 중에서 하나가 바로 교육이다.

조선인들이 교육 받을 수 있는 기회를 크게 확대하는 한편, 다른 측면에서는 '나약한 조선민족'과 '일제 통치의 정당성'이라는 두 가지 사상을 철저히 주입시킴으로써 조선 민중의 저항 의지를 꺾고 순종적으로 만들고자 한 것이다.

당시, 강력한 권위주의와 국가폭력을 지향하던 일부 국가들은 공통적으로 교육을 도구화하여 자신의 이념을 널리 퍼뜨리고, 피지배계급을 순종적으로 만들고자 하였다. 특히 악명 높은 것은 독일의 히틀러와 나치당 정권이었다.

이들은 유대인 및 유색인종에 대한 혐오와 차별의 감정을 정당화하는 인종주의 교육을 실시하였고, 모든 국민이 국가의 목적을 위해 철저히 희생해야 함을 강조하는 파시스트 이념을 교육을 통해 독일 국민에게 주입하고자 했다. 청소년들을 군대와 같은 집단으로 조직하여 이념의 꼭두각시로 만든 "히틀러 유겐트(히틀러 소년단: Hitlerjugend)"는 특히 악명이 높다.

### ■ 민주주의는 다양성

물론, 오늘날 시점에서 대한민국 정부가 그와 같은 극단적인 이념을 국민에게 주입하려 든다고 생각하는 사람은 아무도 없다. 그러나, 오늘날 시점에서 '교과서의 국정화'와 같은 제도를 실시하고 있는 현대민주주의 국가 또한 어디에도 없다.

오늘날 민주주의 국가들은 제2차 세계대전 당시 히틀러와 나치당이 보여주었던 전체주의적이고 획일적인 파시스트 이념의 무서움을 결코 잊지 않았다. 바로 그러한 이유로, 자유의 이념을 근간으로 하는 현대적인 민주주의의 가장 중요한 원칙으로서 '다양성'을 무엇보다도 높게 평가하는 것이다.

역사학은, 여러 사료와 유물을 토대로 과거의 사건들을 재구성하고 그 전



지난 2일, 서울대 역사학 교수들이 한국사 국정교과서에 반대하는 의견을 표명하였다

개를 유추하여, 그것이 지닌 의의와 교훈을 알고자 하는 '해석의 학문'이다. 동일한 증거물을 두고 어떠한 식으로 역사를 해석하고 유추하는가에 따라 수 많은 다른 의견이 나올 수 있다.

교육부와 일부 정치인들은 여러가지 다른 해석이 난무하며 서로 논쟁과 대립을 불러일으키는 것을 '국론을 분열시키는 혼란'이라고 규정하고 있는 듯 하다. 그러한 이유로, 한국사 교과서를 국정화하여 "이것이 올바른 역사다"라고 권위있는 판단을 내려주어야 할 필요가 있다고 생각하는 듯 하다.

문제는, 오늘날 우리가 숭상하는 민주주의는 바로 그러한 '혼란'을 긍정

하는 것에서 출발한 사상이라는 점이다.

서로 대립하고 충돌하는 여러 다른 의견 가운데 자신이 옳다고 믿는 것을 발견하고(사상의 자유), 폭력이나 위압에 의존하지 않고 상호 대화와 타협으로 자신이 옳다고 믿는 바를 주장하며(언론의 자유), 서로의 의견이 평행선을 달린다고 할지라도 상대의 존재를 인정하는 것(다양성)이 바로 민주주의의 핵심이기 때문이다.

■ 국가는 역사해석을 독점할 수 없다

즉, 국민은 어떠한 역사 해석이 옳다고 믿는지 스스로 판단할 자유가 있

다고 믿는 것이 민주주의이다. 국가가 모든 국민들에게, '이것이 옳바른 이것을 믿어야 한다'라고 정해줄 수 있는 것은 곧 역사를 해석하는 권한을 독점하겠다는 소리가 된다.

교육부와 정치인들은 선의를 갖고 추진하고 있는 듯 하지만, 유감스럽게도 그 방식은 문제가 있다. 교과서를 국정화 한다는 사고방식은 20세기 초 중반, 나치 독일이나 일본제국과 같은 파시스트 국가들에서 유행했던 것이다. 아무리 국가라고 할지라도, 무엇이 옳은지 스스로 판단할 권리가 국민에게 있다는 것이 민주주의이기 때문이다.

## < SNS돋보기 > 한국사 국정교과서 추진에 갑론을박

(서울=연합뉴스) 윤고는 기자 = 정부의 한국사 국정교과서 추진이 뜨거운 감자인 가운데 2일 서울대 역사교수들과 역사교사들이 잇따라 국정화 반대에 목소리를 내자 누리꾼들도 갑론을박하며 많은 의견을 쏟아냈다.

이날 역사교사 2천255명은 한국사 국정화 반대 선언을 냈고, 서울대 역사교수 34명은 황우여 사회부총리 겸 교육부 장관을 만나 반대 의견을 전달했다.

네이버 아이디 'fprt\*\*\*\*'는 "국사 교과서가 국정화되면 현 정부에서 원하는 방식으로 역사가 비치게 된다. 이는 독재권력이나 친일 등의 부분이 미화될 수 있으며, 정작 중요한 부분들은 축소되거나 사라질 수 있다. 국정화는 절대로 안 된다"고 주장했다.

또 'sky\_\*\*\*\*'는 "역사는 다양한 시각으로 바라보아야지 국가에서 주

도적으로 편향된 시선으로 바라보게 하면 안 된다"고 지적했다.

'yeoj\*\*\*\*'는 "철저하게 중립적이고 객관적인 역사란 있을 수 없다. 역사교육의 목적은 학생들에게 비판적 사고력을 가르치는 것. 박정희의 한국사 국정화와 유신체제는 함께 갔는데 겨우 되돌려놓은 김정교과서 체제를 다시 국정화한다니 역사를 거꾸로 돌리려고 하는구나"라고 꼬집었다.

'bmm\*\*\*\*'는 "모든 교육을 국정화할 필요 없듯이 역사 교육도 다채널로 폭넓게 알 필요가 있다. 따라서 국정화 반대. 교육의 다양성이 있듯 역사도 보는 시각이 다르니까 그것 또한 역사가 될 것이기에"라고 말했다.

트위터리안 조세열씨는 "국정한국사의 출현을 반드시 저지해야 합니다"라고 썼다.

또 트위터 닉네임 '의식전환'은 "전국의 역사학자들이 일어나라~", '주니지니 대드'는 "이런데도 국정화를 밀어붙이겠다는 건 진실이 아닌 역사의 왜곡으로 밖에는 볼 수 없다"고 적었다.

반면, 'aqua\*\*\*\*'는 "국정교과서도 검토해 보는 것도 좋을 듯하다고 생각한다. 사실 최근의 국사 교과서의 일부 내용은 얼토당토 하지 않는 내용이 들어 있는 건 사실이다. 이게 정말 대학교수가 편찬한 것이 맞는지 의문이 들 때가 있다"고 밝혔다.

'sun0\*\*\*\*'는 "역사는 통일된 하나의 사실적 기록에 의한 하나의 역사만이 진정한 역사지. 사상과 이념에 따라 자의적으로 재해석한 주관적 이론은 역사라고 누가 말할 것인가?"라고 지적했다.

또 'th\_m\*\*\*\*'는 "역사는 팩트지



서울 서초구 서울교대 앞에서 열린 한국사 교과서 국정화에 반대하는 교사 선언 기자회견에서 김정훈 전교조 위원장이 발언을 하고 있다

소설이 아닌데 쓰는 사람마다 이념에 따라 해석이 제각각이니 혼란스럽다. 국정 교과서 집필을 반대할게 아니라 적극 참여해서 객관성 담보될 수 있는 교과서 제작에 나서는 게 순리다"라는 의견을 냈다.

'kimm\*\*\*\*'는 "지금 필요한 건 자율적인 역사 내용이 아니라 제대로 된 역사교육이다. 이것만 확실하다면 역사는 국정으로 해야 합니다"라고 주장했다.

pretty@yna.co.kr



# 서울설렁탕

## 한식 세계화의 종갓집이 되겠습니다

1245 Commonwealth Ave. Allston | 617.505.6771







가까오는 봄,  
서울설렁탕의 미진,  
특별, 보양, 특출과 함께  
각종 주류를 즐기세요!





서울설렁탕 in Allston  
1245 Commonwealth Ave. Allston  
617.505.6771  
SeoulBeefSoup.com



서울 Seoul  
158 Cambridge St., Boston  
617.875.8888  
SeoulFoodBazaar.com

### Salon Sabrina

## 헤어스타일리스트 영

염색과 퍼마로 손상된 머리결을  
복구시켜 드립니다

#### 전자 모락 트리트먼트

서비스	가격	비고
1. 머리	15000	머리
2. 머리	20000	머리
3. 머리	25000	머리
4. 머리	30000	머리
5. 머리	35000	머리
6. 머리	40000	머리
7. 머리	45000	머리
8. 머리	50000	머리
9. 머리	55000	머리
10. 머리	60000	머리



서비스	가격	비고
1. 머리	15000	머리
2. 머리	20000	머리
3. 머리	25000	머리
4. 머리	30000	머리
5. 머리	35000	머리
6. 머리	40000	머리
7. 머리	45000	머리
8. 머리	50000	머리
9. 머리	55000	머리
10. 머리	60000	머리

남자컷 25분/여자컷 30분/피마 70분 부터  
디자깅 130분 부터/개머핀 헤어 220분 부터 시작합니다.

장학 연구생 김영남 미용실, 롯데호텔 마리 미용실, 송내 부천 박은 오븐 스텝  
뉴욕 Fox헤어 스튜디오, SALON LOFTS sunny 운영

# 617.947.6840

## 25 church St. Watertown MA

# JESSICA BEAUTY

한국 종합 화장품 | 참존 화장품 직영

**시선집중** 잡티개선, 주름개선, 탄력개선, 미백까지...

“화장품에도 당신의 인격과 품격이 묻어납니다”

나만의 화장품으로, 내 피부는 내가 만든다. 소비자의 선택을 도와주고 행복하게 만들어 드리겠습니다.

**드디어 상륙** 참존 스킨타운샷에서 피부관리 하시는  
멤버에게만 사용하는 제품

**처진 피부에 회소식**  
스킨타운 프리미엄 리와이징 크림으로  
처진 피부를 개선 (탄력강화 조적이 실어납니다)  
잡티 개선 참연셀비타민C.E크림





617.770.0188

온라인 쇼핑몰 오픈 | 무료배송

**JessicaSecret.com**

219 Quincy Ave. #31-A, Quincy, MA 02169  
金門 Kam Man Food 중국마켓 안에 있습니다

## 보스톤코리아에서는 여러분의 제보를 기다립니다

전화: 617.792.6876      이메일: bostonkorean@hotmail.com

보스톤코리아 창립 10주년 기념

# BEST OF KOREAN RESTAURANT 2015

보스톤  
보스

안녕하세요. 보스톤코리아는 한인 여러분만 보고 10년을 달려왔습니다. 앞으로도 계속 여러분만 보고 달려갈 것입니다.

여러분의 사랑에 조금이나마 보답코자 10주년 기념행사를 개최합니다.

미주의 한인신문으로 한글 전도사 역할을 해온 저희가 최고의 한식 전도사 한식 식당을 선정하고자 합니다.

최근 들어 부쩍 높아지고 있는 한식에 대한 관심을 고취시키고 보스톤 한식당 내 선의의 서비스 및 음식 맛 경쟁을 장려하고자 보스톤 현지인들의 투표를 통해 최고의 한식당을 선정합니다. 다만 한식 식당은 매사추세츠 주내로 한정함을 양해해 주십시오. 그렇지만 이번 공모전을 통해 이곳에 이렇게 많은 한식당이 한식을 미국에 전하고 있구나 하고 느끼실 것입니다.

  
**1등상**  
한국 왕복  
비행기표

후원: KFood with  
  
Sudat  
**AUGUSTIN**

KFood with  

 보스톤 한인회  
뉴햄프셔 한인회

 로드아일랜드 한인회  
 뉴잉글랜드 한국

# 보스톤 최고의 한식집을 선정해주세요

보스톤코리아 독자들이 선정한 최고의 한식 식당

지금 참가하세요!

9월 18일 응모 마감

(18일자 우편소인까지 유효)

## 한식당 명단 (총 45업소)

- |                 |                  |
|-----------------|------------------|
| 가든하우스(로렌스)      | 산수갑산(벌링톤)        |
| 가주순두부(울스톤)      | 서울설령탕(울스톤)       |
| 가주순두부(케임브리지)    | 서울 레스토랑(보스톤)     |
| 가유가(울스톤)        | 수라상주문음식(엔도버)     |
| 뉴장수갈비(벌링톤)      | 조조순두부(케임브리지)     |
| 다모여(보스톤)        | 아리수 레스토랑(레언스터)   |
| 다빈(렉싱턴)         | 아수(브루클라인)        |
| 다오라스시(브락톤)      | 영차우루(벌링톤)        |
| 리틀부산(메이나드)      | 오퍼스시(울스톤)        |
| 매주(서버빌)         | 우리(알링톤)          |
| 명동일번지(울스톤)      | 우전(벌링톤)          |
| 미나토 스시          | 우정식당(에이어)        |
| 미소노(브루클라인)      | 웨스트보로한국식당        |
| 미스터 스시(알링톤)     | 이가그릴(로렌스)        |
| 미스터 스시(브루클라인)   | 제이피시푸드카페(보스톤)    |
| 본촌(울스톤)         | 청기와 레스토랑(메드포드)   |
| 본촌(케임브리지)       | 코리아나 레스토랑(케임브리지) |
| 북경반점(울스톤)       | 코리안그릴(퀸지)        |
| 북경반점(서버빌)       | 하나스시(케임브리지)      |
| 비빔(울스톤)         | 한국가든(울스톤)        |
| 사무라이(보스톤)       | 한마루(울스톤)         |
| 사부로(뉴튼)         | 전320(브루클라인)      |
| 사부로스시바베큐(웨스트보로) |                  |

혹 빠진 곳이 있으시면 저희 보스톤코리아(017-254-4854)로 연락해 부탁드립니다. 감사합니다

한식당 명단 중 2개를 골라 공모 용지에 적어서 보내주시고, 응모는 9월 18일(18일자 우편소인)까지 마감합니다. 응모자 중에서 1명을 선정해 한국왕복 비행기표를 드립니다. 또한 2등 당첨자 1명에게는 애플워치를 드리며 3등 당첨자에게는 최고로 선정된 음식점 상품권 1매(25불)를 10명에게 드립니다. 독자들의 투표로 선정된 한식당에는 보스톤코리아 독자 선정 최고의 한식당 증명서를 증정하도록 할 예정입니다. 독자 여러분의 많은 참여 부탁드립니다. 투표는 1인 1투표를 기준으로 하며 중복투표는 불가합니다.

### 베스트 한식당 선정 및 경품 신청서

선정 한식당 1:

선정 한식당 2:

#### 응모자 정보 기입란

이름:

주소:

전화번호:

이메일:

한식당 중 2개를 골라 공모 용지에 적어서 아래에 주소 보내주세요.  
보스톤코리아: 181 Harvard Ave, Suite 11 Boston, MA 02134  
응모 투표를 불가하며, 응모는 9월 18일(18일자 우편소인)까지 마감됩니다.

인회



민주 평통 보스톤지역 협의회



뉴잉글랜드 시민협회

학교



재미 한국학교 뉴잉글랜드지역 협의회



보스톤 재향 군인회

**성암두안 다블뤼 보스턴 한인성당**  
 St. Andrew's Church of the Nazarene in Boston  
 Weekend Sunday 10am (English) 11:30am (Korean) 4:30pm (Korean)  
 Weekday Tuesday 10:30am (Korean), Thursday 7:30pm (Korean)

하느님에 대하여,  
 진리에 대하여,  
 삶에 대하여,  
 함께 고민하고 찾아 나서고자 하는  
 여러분을 초대합니다.

성 암두안 다블뤼 보스턴 한인성당은  
 재입교자를 위한 고려반을  
 9월부터 시작합니다.

미사안내

No English Mass  
 Sunday 10 am  
 2015년 6월 21일 ~ 2015년 9월 7일까지  
 2015년 9월 20일 - 야외미사

New Mass  
 Sunday 8:30 am  
 6월 첫째 주부터 8월 마지막 주까지

45 Ash St. Newton, MA 02466  
 617-558-2711, 617-244-9685  
 office.kccb@gmail.com  
 www.stdaveluychurch.org

하나님을 기뻐하는 교회 삶을 노래하는 교회

**나사렛사람의교회**  
 KOREAN CHURCH OF THE NAZARENE

주일예배 오전 11시

*"하나님은 가까이 계시합니다.  
 나사렛사람의교회도  
 가까이 있습니다."*

900 Main Street  
 Reading, MA 01867  
 모스콘 북쪽  
 I-95 Exit 38B  
 (Rt. 28N)로 나와서  
 2 마일 왼쪽에 있습니다.  
 Tel. 781.439.1840

www.npeople.org  
 담임목사 유 경 일

미 주 한 인 에  
**보스턴 은혜장로교회**  
 B O S T O N G R E S B Y H C H E

7 CLEMATIS ROAD, LEXINGTON, MA 02421  
 (in the Tri)

Grace Bib | 주 일 예 배 | 금 요 기 도 회

이 집은 살아계신 하나님의 집이요 진리와 기쁨의 터전입니다 (딤후 3:15)

담 임 목 사  
 교 회 ( 7 8 1 ) 팩 7스 5 (-7)  
 http://bos

**가나안 부동산** 손독한  
 (Brokers/Owner of RE)  
 WWW.CANANRE.COM

부동산 투자 / 아파트 렌트  
 주택 매매 / 비즈니스 매매

181 Harvard ave, Suite 2, Allston MA 02134  
 617.290.0623 | son2323@gmail.com

성경대로 열으며  
 성경대로 가르치고  
 성경대로 실천하는 교회

**사랑제일교회**  
 Boston Korean Presbyterian Church

담임목사: 권종성  
 Faith Theological Seminary, Ph.D.  
 New York Univ. M.F.  
 안양대학교 대학원  
 한겨레 대학에서 선교사로 미주노역 소독

교회 예배 안내	
주일 예배	오후 2시
주일 학교	오후 3시
전도인 공부	오후 4시
목요 공부	오후 7시
수요 예배	오후 7시
구제 예배	각 구역별

\* 모든 예배는 영어로 동시에 통역합니다.  
 All services are translated in English simultaneously

461 King St. Lynn, MA 01904 Tel: (978) 985-0295, (978) 844-2404  
 www.bostonfirstchurch.com

**보스턴 서부 장로교회**  
 Boston-West Korean Presbyterian Church

어머님 마음 같은 교회

주일예배: 오후 2시	주일학교: 오후 2시
공교동부: 오후 2시	대학부모임: 주일 12시
금요기도회: 오후 8시	구역모임: 구역별로

담임목사: 김학수  
 www.bostonwestchurch.org

657 Boston Post Road, Weston, MA 02493  
 교회 : 781.894.3958 목사관 : 617.969.5809

**오빠스시 OPPA SHUSHI**  
 WWW.OPPASHUSHI.COM

시시야:  
 다양한 종류의 오빠스시 롤, 탕미, 오빠스시, 떡볶이, 국밥, 김치, 김치찌개, 떡볶이, 떡갈떡볶이

스시와 롤:  
 다양한 종류의 오빠스시 롤, 스시, 오빠스시, 떡볶이, 떡갈떡볶이

시시야 풍요스 김밥

인생에서 가장 소중한 보스콘이 위치한 지역 오빠스시에서 상생하고 맛있는 오빠스시, 롤과 김밥을 365일 캐주얼 예약 판매합니다. 자랑스러운 세상이입니다.

617-202-3808 - 113 Harvard Ave, Allston, MA 02134

**'성령 안에서 하나되는 교회'**

하나님과 나사렛에 대해 진리 말씀 배우는 교회입니다.  
 그 사랑으로 주께 사모 사모하며, 그 사랑으로 모든 교회를 사랑합니다.  
 같은, 같은, 같은, 같은, 부름받은 영혼을 살게 합니다.

예배를 초대합니다.

금요찬양예배 저녁 8:00  
**주일예배 오전 10:00**

주일예배 오전 10:00  
 주일학교, 찬양 예배 오전 10:00  
 금요찬양예배: 금 오후 8:00  
 새벽예배: 월-금 오전 6:30, 토 오전 7:30  
 영년예배 주일 오후 12:30  
 속회예배 수-주일 속회별  
 영년예배 화, 목 오후 8:00, 주일 오전 9:30  
 성령공부 주일 오후 12:30, 수 오전 6:30, 목 오후 9:30

**비전교회**  
 The pastor: The United Methodist Church  
 80 Mt. Auburn St., Westtown, MA 02472 Tel: 617.744.8897  
 www.growwithus.org

**"보스콘에는 보스콘코리아가 있습니다"**

지난 10여년간 보스콘코리아는 보스콘 언론으로서 위임을 받아왔습니다. 항상 공정하고 바른 길을 걸으며 여러분에게 자비한 주신시요. 앞으로는 보스콘 언론 기사를 강력하게 기록하는 역할을 다하겠습니다.

보스콘코리아에서는 여러분의 제보를 기다립니다.

617.792.6876  
 hopyou@boscon.com

bostonhanjin.com

**여러분 가까이 있습니다!**

**한진**  
 175 Harvard Ave. Allston, MA 02134  
 T: 617.782.2424 F: 617.782.2421

귀국이사 / 로컬이사 / 포워딩 / 택배 서비스

여권사진 / 이벤트 사진 / 영상 촬영 및 편집  
 그래픽디자인 서비스 / 디지털 포토 & 포토샵 튜터링 Nabis Studio

## \* 뉴잉글랜드 한국학교 2015~'16학년도 가을학기 등록부 \*

[www.ksneusa.org](http://www.ksneusa.org) (1975~2016 개교 41주년)

◆ 가을학기 일정 : 2015년 9월 19일~2016년 1월 30일 (설날산치 및 종강식)

◆ 1차 신입생 모집: 오리엔테이션 및 반 편성 8월 28일(금) 오전 10시 (학교)

◆ 2차 신입생 모집: 오리엔테이션 및 반 편성 9월 12일(토) 오후 1시 (학교)

◆ 과정 안내: 기초~고급과정(22반) 이중언어 과정(7) 성인반(3) 특별교육(16)

- 병아리(유아), 기초1 (해님 & 달님반)과 이중언어은 선착순으로 등록

◆ 학교주소: 130 Wheeler Rd., Newton, MA 02459 (C/o Oak Hill Middle School)

◆ 등록기간: 재학생은 7월 31일까지 - 신입생은 8월 31일까지 등록 마감

◆ 오전 및 오후 프로그램 수업 과목 안내:

(1) 오전반: 9:30am-12:40pm 한국어, 한국역사, 연극, 음악교육(1-3반), 작문교육(1-4반), 서예, 한국무용, 민요, 사물놀이 등 전통 문화교육

(2) 오후반: 12:45pm-1:45pm 미술(1-2반), 발레반, 태권도반, 사물놀이팀, 관성팀, 붓글씨반, \*골프교실(세벽 기초반이며 인원은 6명 이내 제한)

◆ 수업료(오전 & 오후 프로그램) ◆ 마감일 이후 등록시: Late Fee \$20

(1) 오전: \$330/1명 ~\$590/2 ~\$740/3 (2) 오후반: \$120/1 (3) 병아리반: \$150

(2) 자녀가 이중언어반에 등록한 경우 → 부모가 성인반 등록 시 50% 할인

(3) 자녀 2인 이상 등록 시에는 3회까지 등록금을 분납하실 수 있습니다.

▶ 등록금 수표는 Korean School of New England로 써 주십시오.

▶ 등록금 보내실 주소: Korean School of New England  
H Nam, Principal  
4 Bryant Ave.  
Shrewsbury, MA 01545

★ 뉴잉글랜드 한국학교의 자세한 정보는 홈페이지를 방문해 주십시오.

◆ 뉴잉글랜드 한국학교 Homepage : [www.ksneusa.org](http://www.ksneusa.org)

◆ 2015년 14호 교시/Yearbook: [www.ksneusa.org/ebook/ksnc2015](http://www.ksneusa.org/ebook/ksnc2015)

◆ 연락처 : 날의 교장: (508) 523-5388(C), (508) 642-1551(D)

◆ 뉴잉글랜드 한국학교에서 함께 수고하실 교사들 모십니다!  
2세는 물론 성인들의 한글·역사·음악·미술교육 및 문화교육을 위한 교육은 그 어떤 일보다 중요하고 뜻 깊은 일입니다. 교사로 함께 동참해 주실 분은 위 연락처로 알려주십시오.

◆ 모집부문: 한글, 문화, 역사 및 오후 특별활동 부문/교사 자녀 등록금 혜택

### ◀ 등록부 (Registration Form) ▶

(2015 오후학기 재학생은 주소가 변경된 경우가 아니면 \*표시된 부분만 기재)

\*여름이름(1) \_\_\_\_\_ (2) \_\_\_\_\_ (3) \_\_\_\_\_

영문이름 \_\_\_\_\_

생년월일(년월일): \_\_\_\_\_ 성별: 남(Male) \_\_\_\_\_ 이 (Female) \_\_\_\_\_

출생지(Birth Place): \_\_\_\_\_ \*학년(2015년 봄): \_\_\_\_\_ 반

부모/보호자 성명: 한글 \_\_\_\_\_ 영문: \_\_\_\_\_

집주소: \_\_\_\_\_

Email: \_\_\_\_\_

\* Cell: \_\_\_\_\_ 심전화: \_\_\_\_\_

\*비상연락(성명): \_\_\_\_\_ 전화: \_\_\_\_\_

◀ 신입생만 기록(New Students Only): 한글실력(Korean Level): 가능한 자세히 ▶

★ 말하기 (Speaking): \_\_\_\_\_

★ 듣기 (Listening): \_\_\_\_\_

★ 읽기 (Reading): \_\_\_\_\_

★ 쓰기 (Writing): \_\_\_\_\_

오전반 수업료 \$ \_\_\_\_\_ \$330/1, \$590/2, \$740/3명 (병아리반: \$150)

오후반 수업료 \$ \_\_\_\_\_ (1<sup>st</sup> Choice: \_\_\_\_\_ 반)

(2<sup>nd</sup> Choice: \_\_\_\_\_ 반)

기부금: \$ \_\_\_\_\_ (Tax Deductible)

총 액: \$ \_\_\_\_\_ (마감일 이후 Late Fee \$20)

♡ 학부모님 및 후원자 여러분의 기부금(Donation)을 부탁드립니다 ♡

☺ 뉴잉글랜드 한국학교는 연방 및 주정부에 비영리단체(Non-Profit Org.)로 등록되어 있어 기부금의 세금 공제 혜택(Tax Deduction Benefit)을 받으실 수 있습니다

★ 2015학년도 가을학기 신입생/편입생 오리엔테이션 및 반 편성: 8월 28일(금) 오전 10시 & 9월 12일(토) 오후 1시 학교에서 ★

# 크라우저 앤서 로펌

## MIAMI - BOSTON - D.C.

이민법 / 국제법 전문 로펌 Specializing in Immigration / International Law

Henry Crouser 변호사스티브 서 변호사

### 전문 분야

- 전문인력 취업비자 (H-1B)
- 단기연수원 비자 (H-3)
- 주재원 비자 (L-1)
- 특가자 비자(O-1, P-1)
- 취업이민 (EB-2, EB-3, EB-4)
- 종교비자 (R-1)
- 투자이민 (EB-5)
- 투자비자 (E-2)
- 교수 및 연구직 (EB-1, NIW)
- 가족초청이민
- 시민권 신청
- 추방제안

이지나 변호사

이소연 변호사

박소나 변호사

윤와 변호사

박경 변호사

VISIT US AT :

[www.stevesuh.com](http://www.stevesuh.com) / [www.suhlawyer.com](http://www.suhlawyer.com)

## Crouser & Suh PLLC

251 Harvard Street Suite 6, Brookline, MA 02446

Tel: 617.566.7979 Fax: 617.566.7982

Email: [info@stevesuh.com](mailto:info@stevesuh.com)



Each office independently owned and operated

미주 최대 한인 부동산 그룹 / 20여년 역사 / 1500명 이상의 에이전트 / 연30억불의 매출실력 / 50여 지역 미국지사 / 한국 및 캐나다 지역지사

전 미주 지역의 Network과 Teamwork 그리고 다년간의 경험과 New Star 부동산만의 노하우를 바탕으로 고객의 성공과 이익을 위해 최선을 다하겠습니다.



**백영주**  
617-921-6979



**Kwang O Kim**  
617-792-8615



**Joanne Song**  
617-797-3562



**Sue Rong Tsai**  
617-792-8842



**Yukai Sun**  
860-830-8599



**Thomas Park**  
617-880-9790



**이제봉**  
781-654-5281



**애나 정**  
617-780-1675



**최진민**  
617-877-0387



**Ritika Chopra**  
617-697-1191



**Michael Yun**  
617-459-5985



**OT Kim**  
617-620-8242

**단독주택 Single Family**



\$525,000  
**Sharon, MA**  
4 Beds, 2 Baths, 3801sf.  
\$25k pricereduction  
2 familyor bonus space  
이현주 401-935-3307



\$369,000  
**Sharon, MA**  
3 Beds, 1Bath, 1426sf.  
Finished basement  
편리한 교통  
이현주 401-935-3307



\$364,900  
**Braintree, MA**  
3 Beds, 1.5Baths, 1266sf.  
Great Location!!  
편이업그라이드 된집  
이현주 401-935-3307



\$728,000  
**Lexington, MA**  
3 Beds, 1.5 Baths, 2100sf.  
편이업그라이드 된집  
조풍한 주거환경, 좋은 학교  
제니스리 978-806-6023

**단독주택 Single Family**



\$599,000  
**Bedford, MA**  
3 Beds, 2 Baths, 2238sf.  
Quiet and nice placeto live  
Gra Choi 978-866-3248



\$325,000  
**Frammingham, MA**  
3Beds, 1.5Baths, 1452sf.  
Excellent location  
Gra Choi 978-866-3248



\$1,399,000  
**Lexington, MA**  
5 beds, 3.5baths, 4050sf.  
Maintained 2012  
Top notch construction  
OT Kim 617-620-8242



\$519,000  
**Texelsbury, MA**  
4beds, 2.5 baths, 2958sf.  
Cul-de-sac 에 위치  
편리한 교통  
Kwang O Kim 617-792-8615

**단독주택 콘도 Condominium**



\$569,000  
**Wilmington, MA**  
3 Beds, 2.5 Bath, 3100sf.  
편리한 교통, 관리가 잘된 집  
AnnaJung 617-780-1675



\$949,900  
**Arlington, MA**  
5 Beds, 3.5 Bath, 3498sf.  
Quiet Cul-De-Sac  
AnnaJung 617-780-1675



\$580,000  
**Boston, MA**  
1 Bed, 1Bath, 700sf.  
Luxury condo  
Jay Lee 781-654-5281



\$318,000  
**Hopkinton, MA**  
2 Beds, 2.5 Baths, 1651sf.  
좋은 가격의새로운 콘도  
MichaelYun 617-459-5985

**Investment**  
**E-2 & EB-5 투자**  
문의 781-259-4989

**한국프렌차이즈 가맹주 모집**  
Call for detail  
S.J Park 617-304-7001

**Condo Rental**  
\$2,950  
**Cambridge, MA**  
2 Beds, 1 bath, 1142sf.  
AnnaJung 617-780-1675

**Condo Rental**  
\$2,700  
**Lexington, MA**  
2 Beds, 2 baths, 1318sf.  
Kwang O Kim 617-792-8615

**Restaurant**  
\$275,000  
**Boston, MA**  
5년된샌드위치스토어  
Jay Lee 781-654-5281

**Restaurant**  
\$130,000  
**Cambridge, MA**  
Hightraffic main road  
발전 가능성! 매우 높음  
Sue Rong Tsai 617-792-8842

**Condo Rental**  
\$2,900  
**Lexington, MA**  
3Beds, 2baths, 1400sf.  
JaniceLee 978-806-6023

**Condo Rental**  
\$1,450  
**Acton, MA**  
2 Beds, 2.5 baths, 820sf.  
Gra Choi 978-866-3248

**Lexington Office**  
40 Waltham Street, Lexington, MA 02421  
Tel. 781.259.4989 Fax. 781.259.4959  
[www.BostonNewStarRealty.com](http://www.BostonNewStarRealty.com)

**Newton Office**  
1111 Washington St. Newton, MA 02465  
Tel. 617.969.4989 Fax. 617.969.4959  
[www.NewStarRealty.com](http://www.NewStarRealty.com)

# Agent 모집합니다. 781.259.사구팔구 617.969.사구팔구



1111 Washington St, Newton, MA 02465  
40 Waltham Street, Lexington, MA 02421

www.BostonNewStarRealty.com  
www.NewStarRealty.com

미주 최대 한인 부동산 그룹 / 20여년 역사 / 1500명 이상의 에이전트 / 연30억불의 매출실적 / 50여 지역 다국지사 / 한국 및 캐나다 지역지사



김형진  
781-956-0409



박성종  
617-304-7001



Hazel Seung  
617-895-7676



Shell Yu  
781-526-2416



제니스 리  
978-806-6023



신보경  
508-361-6064



Claudia Lee  
617-817-사구팔구



이현주  
401-935-3397



Gina Choi  
978-866-3248



Sara You  
617-899-3566

<b>Restaurant</b>  \$479,000 <b>Cambridge, MA</b> Center of Harvard Sq Including Liquor license 3400sf. Capacity of 120 people Anna Jung 617-780-1675	<b>Restaurant</b>  \$275,000 <b>Boston, MA</b> 5년된 큰 샌드위치 스토어 Great potential to grow Jay Lee 781-654-5281	<b>Full Plant Cleaner</b>  \$180,000 <b>Salem, MA</b> Salem Downtown Turnkey Business Kyoung O. Kim 617-752-8615	<b>Restaurant</b>  \$499,900 <b>Brookline, MA</b> Coolidge Corner 전철역 근처 Restaurant w/ Liquor 5000sf. 180 인석 Anna Jung 617-780-1675
<b>Business Consulting</b>  <b>레스토랑 셋업 컨설팅</b> SJPak 617-304-7001	<b>Commerdal</b>  <b>커머셜 건물 투자</b> SJPak 617-304-7001	<b>비즈니스 빈자리</b>  <b>센트랄 sq, 하버드 sq, 올스톤, 뉴튼 센터</b> SJPak 617-304-7001	<b>병원건물</b>  \$800,000 <b>Worcester, MA</b> 6552 sf, 38대 주차공간 Unass Memorial 병원 옆 Anna Jung 617-780-1675
<b>Coin Laundry</b>  \$55,000 <b>Brookline, MA</b> Drop-off and coin laundry Good location for business Anna Jung 617-780-1675	<b>Restaura nt</b>  \$199,900 <b>Newton, MA</b> Korean-Japanese Restaurant Sushi bar and liquor license Anna Jung 617-780-1675	<b>Sushi Bar</b>  \$90,000 <b>Newton, MA</b> Good Location 성장가능성 많은 비즈니스 Anna Jung 617-780-1675	<b>Full Plant Drycleaner</b>  \$19,000 <b>Norwood, MA</b> 40 lbs Washing Machine 넓은 주차공간 Anna Jung 617-780-1675
<b>Investment</b> <b>E-2 &amp; EB-5 투자</b> 문의 781-259-4989	<b>Restaurant</b> \$290,000 <b>Somerville, MA</b> Famous Restaurant, As-is SJPak 617-304-7001	<b>Restaurant</b> \$440,000 <b>Boston, MA</b> Well-Established, As-is SJPak 617-304-7001	<b>Restaurant</b> \$2,600,000 <b>Dedham, MA</b> Legacy Place Center Sue Pong Tsai 617-752-8642
<b>Restaurant</b> \$490,000 <b>Boston, MA</b> 발전가능성 많은 비즈니스 SJPak 617-304-7001	<b>Full Plant Cleaner</b> \$260,000 <b>Chelmsford, MA</b> Chelmsford downtown Anna Jung 617-780-1675	<b>Restaurant</b> \$198,000 <b>Cambridge, MA</b> 하버드 스퀘어에 위치 Anna Jung 617-780-1675	<b>APT Rental</b> 보스톤 아파트 전셋 가격, 지역, 방객수를 원하시는 조건에 맞추어 찾아 드립니다. David Kim 781-556-0409



최고의 실력과 탄탄한 경력을 갖춘 에이전트들이  
여러분을 위해 기다리고 있습니다.



## 지금 곧 전화하세요 !!!

**가나안 부동산**  
**손동한**  
 Director of RE  
 www.cdnre.com  
**부동산 투자 / 아파트 렌트  
 주택 매매 / 비즈니스 매매**  
 161 Harvard Ave, Suite 2, Allston MA 02134  
 617.290.0623 son2323@gmail.com

# 한인업소록

Korean Business Directory

**비자 / 영주권  
 투자이민/취업이민**  
 Lawcity7@gmail.com  
 617-877-3435  
 www.Stevesuh.com

Vol. 11 No. 35 September 4 2015

한인들과 함께하는 좋은 신문 Bostonkorean@hotmail.com

발행처 : The Boston Korea

161 Harvard Avenue, Suite 13, Allston, MA 02134 전화: 617-254-4654, 광고문의 전화: 617-903-3010

**한진택배**  
 HANJIN EXPRESS  
 보스톤 대리점  
 Tel 617.782.2424  
 175 Harvard Ave St14A, Allston, MA

*Xoom Energy 이선희 대표 통해 전기요금 절약*  
**SLP Inc, Xoom Energy Partner**  
 업소탐방 302  
**SLP Inc. 이선희 대표**  
 C: 781-266-7245  
 FAX: 508-650-8872  
 Email: energy@xoom-acn.com

안녕하세요! 한국 방송 3시 케이블 TV 무료 서비스  
 Welcome, **3** 한국 방송 3시 케이블 TV 무료 서비스  
**언하는 한국 방송 언하는 시간에  
 내마음대로 무한대로 시청하다**  
**티보 플레이어의 특별한 장점**  
 회비를 비교해 보세요  
 ID TV의 2년간 회비  
 YTN 과 아리랑 방송 24시간 실시간 방송 서비스  
 5년도 영구도 무료도 하는 3년 계약의 시간도  
 방송 3시와 케이블 함께 계약  
 영구장기 3년 3개월도  
**무제한 시청 할 \$39.99**  
 817.955.9112  
 자주 연락주세요  
 사서 보내주세요



**지구촌방주교회**  
 Global All Baptist Church  
**2015 출애굽기 시리즈**  
 주일예배 10PM, 달걀묵사 유영일  
**bgabc.org**  
 불매이러서  
 일로 관상 영감  
 영적 풍요를  
 찾아보실 수 있습니다  
 403 Main St, Malden, MA 02148  
 TEL: 617.836.6434  
 global all baptist church in malden

(보스톤 = 보스톤코리아) 함요한 기자 = 최근 매사추세츠 주를 포함해 미국 여러 주에서 에너지 규제 강화를 실시하게 되었다. 에너지 규제 강화란 주 정부가 유틸리티 회사들이 가지고 있던 독점권을 풀고 상업화 시킨 것이다. 따라서 네셔널 그리드(National Grid), 에버소스(Eversource)와 같은 기존의 유틸리티 회사들 뿐 아니라 여러 에너지 판매 업체들의 경쟁으로 저렴한 가격에 전기를 공급받을 수 있게 됐다.

쑤 에너지(Xoom Energy)는 미국에서 가장 큰 에너지 판매 업체로서 현재 미국 18개 주에서 전기와 가스를 판매하고 있으며 매사추세츠 주에서는 네셔널 그리드, 에버소스, WMECO 관할지역에 있는 비즈니스와 주택들에 전기를 공급하고 있다.

이선희 대표는 쑤 에너지의 한인 에이전트이다. 이 대표는 15년간 보스톤에서 지붕 처리 업무를 해왔다. 이 대표는 사업을 하던 중 많은 한인 자영업체들과 한인들에게 전기를 보다 저렴하게 공급받을 수 있는 방법을 알려주고자 쑤 에너지를 시작하게 되었다.

이 대표는 “모든 지역과 도시마다 약간의 차이가 있지만, 쑤 에너지로 바꿀 시 평균 20%에서 35%

정도의 전기요금 절약을 할 수 있다” 고 말했다. 쑤 에너지는 식당, 식품점, 세탁소 등 모든 사업장 및 아파트나 개인 하우스도 포함된다.

이 대표는 “올스톤 하버드 에비뉴에 위치한 많은 식당들이 쑤 에너지로 바꿨다” 며 “많은 한인들에게도 쑤 더 저렴한 전기를 제공해 드리고 싶다” 고 말했다.

이 대표는 현재 “전기가 많이 사용되는 세탁소 주인들 경우 절약이 더 많이 된다” 며 “세탁소 외 전기 요금을 많이 내고 있는 비즈니스 경우 많은 절약이 가능하다고” 덧붙였다.

이 대표는 “최근 브록톤 피쉬 마켓(Brockton Fish Market)의 경우 네셔널 그릿에서 쑤 에너지로 바꾼 후 매달 \$300-400 정도 전기요금이 줄었다” 고 밝혔다.

쑤 에너지는 현재 미국내 개인 주택에 태양열(Solar Energy) 또한 공급하고 있어 평소에 태양열에 관심이 있었던 분들은 이 대표를 통해 더 자세한 정보를 알아 볼 수 있다. 이어 비즈니스 전기 요금 분석과 비교에 대해 궁금한 점이 있다면 이 대표에게 직접 문의해 보아도 좋을 듯 싶다.

마지막으로 이 대표는 “매사추세츠 주 전기 규

제 강화 덕으로 한인 모두가 전기요금을 절약 할 수 있기를 바란다” 고 전했다.

쑤 에너지의 전기요금 절약방법과 절차방법에 대한 정보에 관심있다면 이선희 대표(781-266-7245)로 연락이 가능하며 energy@xoom-acn.com로 문의 할 수 있다.

jham@bostonkorea.com



**장 음식 주문**  
 ● 김밥 및 떡 전문  
 ● 생일잔치, 교회모임  
 ● 돌, 회갑, 계모임 음식  
 ● 대학교 파티, 결혼식  
 ● 저렴한 가격  
 ● 맛있고 풍부한 음식  
**Tel: 781-648-0584**

**보스톤 봉사회**  
**의료보험안내  
 무료세금보고**  
**508-740-9188**

**코리아 여행사**  
  
**617.267.7777  
 1.800.473.1922**

**보스톤코리아 업소탐방**  
 신청 방법:  
 전화번호 617-254-4654  
 bostonkorean@hotmail.com

**기 오리엔트 여행사**  
 Orient Travel  
**617.536.8888**  
 myorienttravel@gmail.com  
 theorienttravel@yahoo.com

**CHOISIGNS & DESIGN**  
**ART**  
**간판 및 사인**  
 LED Sign, Channel Letter, Truck Lettering, Banner, Poster, Window Letter, Car Sign, Lighted Box, All Types of Signs.  
**617.470.1083**  
 e-mail choisigns@yahoo.com

# 한인 업소록

## Korean Business Directory

한인들과 함께 하는 좋은 신문



현재 한인업소록의 각종 전화번호를 업데이트 하고 있습니다. 혹 누락된 번호가 있으면 617-254-4654나 bostonkorean@hotmail.com으로 바로 연락 주십시오. 즉각 반영 해서 올리도록 하겠습니다.

### 긴급 주요 전화

가정폭력상담소(Ex. 33)	617-338-2352
견인	800-632-8075
고등교육위원회	617-727-7785
고등교육정보센터	800-442-1171
공중위생국	617-624-6000
구세군	617-536-7469
국세청	800-829-1040
날씨정보	617-976-6200
로간국제공항	800-235-6426
미아찾기	888-477-6721
백배지역	617-345-7958
보스턴공립학교	617-635-9000
보스턴수도	617-989-7000
보스턴시청	617-635-4500
보스턴총영사관	617-641-2830
사우스익	617-345-7958
사회보장국	800-772-1213
성폭행	781-237-9110
성폭행	617-492-8300
시간문의	617-637-123
아동보호	617-748-2000
아동학대	800-792-5200
알고콜/마약	617-445-1500
여성학대	617-248-0922
온전연허	617-351-4500
텔레어	617-348-8500
자원봉사	800-522-8086
적십자	800-564-1234
전화신청 (Verizon)	800-941-9900
전화교장선교(Verizon)	617-555-1515
택시	617-343-4475
AAA	800-222-4357
FBI	617-741-5533
MBTA	800-392-6100
NSTAR가스	800-572-9300
NSTAR 전기	800-592-2000
RCN케이블TV/전화	800-746-4726

### 한인회

뉴잉글랜드 한인회	781-933-8822
뉴햄프셔 한인회	603-767-1356
로드아일랜드 한인회	401-368-0467
메인 한인회	207-756-0092
버몬트 한인회	802-734-2521

### 주요 단체

국제한국여성선교연합회	978-407-7554
국제결혼가정선교연합회	603-889-8201
뉴잉글랜드공공협회	617-438-9763
뉴잉글랜드공공연구회	978-902-8305
NE교육자협회	978-394-3060
뉴잉글랜드문인협회	978-688-3137
뉴잉글랜드신약회	774-270-1948
뉴잉글랜드시인협회	508-962-2689
뉴잉글랜드교회협의회	978-394-3060
뉴잉글랜드해변대전우회	617-833-1360
대사추진위원회	603-894-5425
민주평통보통협의회	413-535-0916
보스톤 대한체육회	781-326-9009
보스톤산악회	978-569-3256
보스톤한미노인회	978-994-5490
재미교과기술회	857-998-7043
재향군인회	339-298-7187
세원인협회	508-826-5270
이화도도인연합회	978-514-3399
한인학교총연합회	781-424-5269
FA한인경제인협회	401-481-4900
한국언어이동학(메인)	207-878-5652
625창조유공자회	978-725-9597
보스톤 한미예술협회	781-367-5993

### 동창향우동호회

건국대학교동창회	401-738-8735
경기고등학교동창회	508-995-7242
경기여고동창회	781-861-0437
경북고등학교	617-921-8799
고려대학교 교우회	617-795-1779
뉴잉글랜드 신약회	774-270-1948
배재중고등학교동창회	978-474-4780
보스톤 신약회	978-569-3256
보스톤한인사회관	617-789-4964
산사랑	774-270-1948
서경대동문회	617-599-9869
서울고 동문회	617-792-2635
서울대학교동창회	978-821-9434
서울신학대학교동창회	
성공관대동창회	802-734-2521
영성중고등학교동창회	508-541-6969
이화여고동창회	617-277-0730
이화여대동창회	978-390-1552
중앙대학교동창회	603-622-8883
강원도민회	617-875-1801
충청향우회	678-717-8800
한양대동문회	781-708-3160

### 언론

보스톤코리아	617-254-4654
한인일보	781-933-8822
한국일보(뉴욕)	718-482-1111
Grapevine Times	781-548-9945

### 종교

기독교	
구세군 물문교회	617-792-8780
그린랜드 연합감리교회	603-430-2929
글로벌 미션 보스톤교회	617-913-3074
나사렛사람교회	781-439-1840
뉴잉글랜드감리교회	617-969-0507
뉴튼 아름다운 교회	617-869-8159

갈보리교회	413-789-9888
구세군물문교회	617-792-8780
그레이스연합감리교회	203-459-8517
그리나치한인교회	203-861-1134
그린랜드연합감리교회	603-430-2929
나사렛사람교회	781-439-1840
내슈아한미음교회	603-888-8040
뉴잉글랜드감리교회	617-969-0507
뉴잉글랜드한미교회	413-567-9142
뉴튼 아름다운 교회	617-869-8159
뉴햄프셔감리교회	617-990-7619
뉴햄프셔장로교회	603-437-5134
뉴햄프셔한인교회	603-264-6799
라이코스교회	978-387-1115
라이스한인침례교회	508-926-8236
로드아일랜드장로교회	401-353-0983
로드아일랜드제일교회	401-944-0520
리생명의장로교회	401-821-2311
메리맥 교회	978-806-1363
목양교회	617-223-1690
무지개교회	207-774-1617
밀알한인교회	978-244-0691
렉싱턴 풍성한교회	617-953-0856
버클랜드 침례교회	617-864-5948
보스톤 국제교회	617-459-6479
보스톤 감리교회	781-393-0004
보스톤 사랑의교회	617-285-8870
보스톤 사랑제일교회	978-844-2404
보스톤 은혜장로교회	781-715-0571
보스톤 새로남교회	617-947-6765
보스톤 새생명교회	978-777-1800
보스톤 생명의 교회	978-578-6987
보스톤서부장로교회	781-894-3958
보스톤 성결교회	781-275-8233
보스톤 성령교회	781-396-1004
보스톤 소망교회	781-686-5526
보스톤시온성교회	978-758-4541
보스톤신실교회	781-279-3270
보스톤 온누리교회	781-933-7044
보스톤웨슬레감리교회	781-393-0004
보스톤 장로교회	508-435-4579
보스톤 제일교회	617-458-2733
보스톤 주님의교회	617-966-9608
보스톤 중앙교회	617-230-5004
보스톤필그림교회	857-636-9985
보스톤 한인교회	617-739-2663
보스톤 한우리교회	978-454-0454
보스톤한인연합교회	617-923-9581
북부보스톤감리교회	978-770-0621
비전교회	617-308-2391
새빛교회	781-652-0001
새우살교회	774-249-0022
선한목자장로교회	904-400-9386
성요한 교회	781-861-7799
순복음 보스톤교회	617-413-5372
스프링필드한인장로교회	413-789-4522
스프링필드제일교회	413-781-2477
시온감리교회	601-739-8439
안디옥 교회	978-534-3394
열방교회	617-620-3362
에이치 앤 앨버트	978-274-2359
엘리스트 한인장로교회	413-549-6495
엘리스트 시온교회	413-549-9200
올스톤한인교회	617-642-7403
우스타 교회	508-799-4488
워싱턴프린터 교회	918-876-2815
임마누엘 연합교회	617-818-3060
자연교회	603-437-6151
좋은영교회	978-390-6613
지구총방교회	617-838-6434
케임브리지한인교회	617-491-1474
케임브리지한인장로교회	781-861-3877
켄싱턴장로교회	617-770-2755
하바드 한인교회	617-441-5211

### 불교

문수사	781-224-0670
서운사	508-755-0212
심광사	617-787-1506
원불교	
원불교보스톤성당	617-666-1121
천주교	
보스톤 한인천주교회	617-558-2711
로드아일랜드한인천주교	401-499-8258

### 간판

초이스간판	617-470-1083
-------	--------------

### 건강식품

보스톤정관장 브랜드스투어	781-238-0303
---------------	--------------

### 건축

글로벌건축	617-645-6146
김원태 건축사	617-620-8242
김민건축	508-650-8844
선아건축	508-230-5878
솔로몬 DRYWALL	978-761-0623
신중축 루핑사이드 침문	617-999-9616
이블드 건축	617-833-1360
파인항건축	617-688-6833
한샘(주)	781-487-0101
ECO Construction	781-608-2971
E/Y 건축	617-590-3472
J.C건축	781-738-7871
J&D 인테리어	617-645-6661
LEE'S건축	617-538-0558

### 골프개인

골프레슨	617-458-2733
골프스쿨	617-775-5527
남궁연골프교실	978-474-4780

### ABC골프

최현주 골프 레슨	603-401-7990 339-223-4700
-----------	------------------------------

### 공인 회계사

김양일 회계사	617-901-0707
김창근 세무사	781-935-4620
노성일공인회계사	781-863-2232
이현주 회계사	781-944-2442
이명원 회계사	617-455-8073
정진수회계사	508-584-5860
한미선회계사	617-792-2355
한성애회계사	617-283-7151

### 꽃

미스터화원	617-666-3116
데코플라워	617-875-0648
앤더슨꽃집	781-894-1843

### 금융/모기지

인디펜던트(류영욱)	617-777-2929
이중지리	781-591-2722
이종수파이낸스	617-799-6158

### 냉동/에어콘/히팅

JK 플러밍	978-303-7000
Nirvana Air	508-473-3429

### 노래방

도레미노래방	617-783-8900
진 노래방	617-782-9282

### 도서관

뉴햄프셔한인도서관	603-644-1991
보스톤공립도서관	617-539-5400

### 당구장

올스톤당구장	617-782-0969
--------	--------------

### 동물병원

김분수 동물병원	978-851-3626
윤상태 동물병원	978-343-3049
제임스킴 동물병원	978-658-5282

### 떡/잔치/반찬

형제떡집	978-975-3303
장유식주문	617-648-0584
한아름	617-547-8723

### 미용실

가위소리	617-782-8111
그레이스스킨케어	978-468-0039
그레이스커팅클럽	617-331-1011
단오 헤어살롱	617-413-5372
뷰티풀 헤어살롱	857-284-3879
세리 미용실	781-676-7374
알구정동열굴방	617-438-0378
웨스트메인헤어	508-734-0446
티케이헤어디자인	508-768-7675
프로페셔널헤어디자인	978-772-7886
헤어 스크린	617-787-1735
헤어 센스	617-773-1220
헤어 Collage	617-354-4660
미용실 코리아LEE	617-913-3559
AYER BEAUTY SALON	978-772-6555
최희희헤어(Bloss Image)	617-818-5596
헤어앤드그레이스살롱	508-879-7777

### 돌상 대여

해피돌상	617-583-2339
------	--------------

### 방송국

엔티비보스톤사업국	617-955-9112
-----------	--------------

### 변호사

김성식특허변호사/변리사	617-239-0839
김성근 변호사	781-438-6170
김성희 변호사	617-884-0002
김연진변호사	617-742-7707
김성근 변호사	781-438-6170
김성희 변호사	617-884-0002
김연진변호사	617-742-7707
박현중특허변호사	978-474-8880
성기주변호사	617-504-0609
스티브시 변호사(미인법)	203-852-9800
윌드랜드/엑커맨변호사	203-324-6155
장우석 변호사	781-712-1706
정선진변호사	617-230-0005
피터전변호사	203-386-0503
JOHN DOWNEY 법률사무소	647-964-5809
STEVEN S. KIM 변호사	617-879-9979
Joy Lee 변호사	617-624-0292
Young Lee Danesh	617-367-4949

### 병원

가정의	
그레이스 김 가정의	978-475-5656
내과	
송민근	617-696-7600
허버트(가트)(재용)	617-421-2282
한서동내과	401-722-0305
산부인과	
최의웅산부인과	401-726-0600
이윤노산부인과	508-427-3000
소아과	
장경이 소아과	978-687-2119
심리상담	
배주은심리상담사	617-566-1055
심리상담	
사무라이	617-236-7672

### 김자향심리치료사

양미아헤일리케어셀링	508-728-0832
임나경심리상담사	617-738-9622

### 재활의학

가족물리치료병원	781-365-1876
닥터스통증병원	617-731-1004
성진우정추신경전문	978-688-6999
추 남남 D.C.	617-230-4250

### 치과

김동원치과	978-689-9363
김정구 치과	860-623-2601
브라이언치과	978-655-1583
신영목 치과	617-265-5606
안 치과	781-647-8000
엑셀패밀리덴탈	617-471-6970
이영원치과	508-987-8228
이오셉치과	781-431-7295
케임브리지덴탈	617-492-8210
케임브리지덴탈	617-871-1482
퀵시온치과	617-471-2184
퍼스트코스미덴탈그룹	781-273-2233
프록스팩트덴탈그룹	617-576-5300
한은애교정치과	781-894-1127
아이코덴탈	781-861-8978
ASHLAND FAMILY DENTAL	508-881-7272
장승혁보철임플란트	617-489-14

▶광고 마감: 매주 화요일 오후 5시 (신문) ▶수표 보내주소: Payable to: The Boston Korea 161 Harvard Ave, Suite 13 Allston, MA 02134

**사업의 시작은  
이경해 부동산**

Tel 800.867.9000  
Cell 508.962.2689  
email: kayleebrokers@aol.com  
www.leebrokers.biz

**알뜰 나눔터 안내**

보스톤코리아는 2013년 5월 1일부터 새로운 알림광고 요금정책을 적용합니다. 보스톤 코리아 네이션 와이드 광고를 선택하시면 LA, 애틀란타, 뉴욕, 시카고, 애틀란타, 달라스, 시애틀 및 보스톤까지 총 미주 8개 지역의 오프라인 신문을 통해 광고를 동시에 내보내도록 합니다. 네이션 와이드의 광고는 총 5줄까지 가능하며 한 달 광고료는 \$50입니다. 여러분의 많은 이용 바랍니다. **N**은 보스톤 지역 외 네이션 와이드 광고임을 알려 드립니다. 만약 보스톤 지역 광고만을 원하실 경우 한 달에 \$30입니다. 결제는 그레딧카드로 하실 수 있으며 개인수표 또는 머니 오더 등을 보내주셔도 됩니다. 신문 광고 마감은 매주 화요일 오후 5시입니다. 보스톤코리아닷컴 광고는 신청 당일 업데이트 가능합니다.

**구인**

광고 문의 617-254-4654

세탁소에서 프레스 구합니다.  
네틱지역.  
T. 508-655-5004

데드햄에 있는 네일샵에서 Type-1 or Type-6 라이선스 소지한 네일테크니션 구함. (Full Time) T. 312-235-9660

레딩에 있는 폴리쉬드네일샵에서 함께 일할 자격증 소지자 구합니다.  
T. 978-898-7953, 603-401-1581

**룸렌트 및  
매매**

광고 문의 617-254-4654

**Plymouth에 위치한  
네일샵용 매매**

3,000 SF.  
8 페디큐어 체어  
8 테이블  
2 왁스 톨  
Asking Price: 380K

대 자매인 새로운 약에서 판매를 판매부서로  
617 223 7836

**하우스 매매**

웨스트우드(Westwood) 4베드룸, 3 배쓰, 1층 랜치. 조용하고 아주 좋은 위치 1.3에이커의 대지. 32Meadowbrook.com  
가격 \$749,000  
리맥스 홈팀 617-933-9778

노쇼어 세탁소 매매, 140K+90K Non Perc+셔츠, 판매조건 협의 가능  
T. 978-979-4541

**N [그로서리 매 매]**  
그로서리 매매코저 합니다 Hot Food, 델리, 샌드위치 포함 월매상 \$60,000 이상 월 - 금 까지 OPEN 단독건물입니다 리타이어로 급매코저 합니다.  
T. 501-753-1691

**N [매 매]**  
테네시에 위치한 13년된 세탁소 월마트 쇼핑몰에 위치함 매매가 \$ 320,000, 월매상 \$ 30,000 기계가 대부분 교체되어 새장비임 렌트비 월 \$ 2,500, 면적 1,600sf  
T. 931-241-0415

**N [매 매]**  
플로리다 잭슨빌에 있는 스파 매매합니다. 성업중인 가게로 건강상의 문제로 매매코저 합니다. 꼭 관심있으신 분만 연락 바랍니다.  
T. 321-458-2858

**N [매 매]**  
당도가 높은 콩, 간수 썬 천일염, 인디안 스프링 약수를 사용한 전통식 된장, 간장을 판매합니다. 지방 한인 마켓이나 단체 주문시 도매 가격으로 제공합니다.  
T. 678-764-0331, 678-656-9977

**N [급 매]**  
콜롬버스 조지아 지역 옷수선, 컴퓨터자수 드라이크리러 픽업 10만불 - 5만 9천불로 조정  
T. 706-330-1978

**N [매 매]**  
FL Stuart에서 7년째 영업중인 일식집, 2,000 Sf, 75석 월렌트 \$2,700, 매매가 \$50,000  
T. 772-285-8629

**N [매 매]**  
샬롯, NC 일식당 매매 히바치 16 그릴 스키바 7,000 SF 단독건물 좋은 조건에 팝니다  
T. 406-259-6211

**N [패션 디자이너 구인]**  
-패션/그래픽 디자이너 를 원합니다 -파트타임, Duluth 지역 -한국어와 영어 구사능력이 있어야 합니다.  
T. 224-392-4209  
224-251-8805

4989 부동산매매는  
**뉴스타부동산**  
617-969-사구팔구  
www.newstarrealty.com

**Get Educated. Do More.** CLASSES STARTING SOON! 888.873.5082

CSI is the perfect choice when it comes to studying in the United States. CSI is ranked by SEVP as one of the top five F-1 and M-1 approved schools with the largest population of international students. Whether you are trying to apply for a student visa or transfer from another school CSI can help.

**CSI가 다른 학원들과 다른 특징 ?**

- 저렴한 학비
- 인턴십을 통한 CTP 획득 기회
- 영어 프로그램 공식 여름 방학
- 국제 학생 입학 : 해외 학생들의 비자변경, 학교 편입을 도움

ESL Programs - \$3600 per year  
English Programs - \$4200 per year  
Skill Building Programs - \$4700 per year  
\*Books and supplies not included in tuition

**COMPUTER SYSTEMS INSTITUTE**  
esl.csinow.edu

**CAMPUS LOCATIONS**  
Chicago • Skokie • Lombard • Gurnee • Elgin  
Charlestown/Boston • Worcester



## tvN 인터넷 콘텐츠 '신서유기'

(서울=연합뉴스) 정아란 기자 = "사람들이 일하다가 잠깐 쉬는 시간을 우리 프로그램이 채워주면 좋겠다"는 계획 의도입니다. 무조건 웃기게 찍자, 무조건 재미를 주자는 생각이었습니다. 깊이는 없습니 다.(웃음)"

폐허가 된 그리스 신전을 둘러보고('꽃보다 할배'), 강원도 산골에서 술밥을 지으며('삼시세끼') 우리에게 유유자적 하는 즐거움을 안겨줬던 나영석 PD가 이번에는 '할극'으로 돌아왔다.

4일 공개되는 tvN '신서유기'는 중국 고전 서유기를 예능적으로 해석한 프로그램이다.

프로그램 무대는 서유기 모태가 된 현장법사의 불경이 있는 중국 산시성 시안(西安)이다.

불거리와 먹을거리, 즐길거리가 넘쳐나는 이 고도(古都)를 배경으로 나 PD는 장기간 여행 장르에 게임을 접목한 리얼 버라이어티를 펼쳐보인다.

이는 나 PD가 과거 연출했던 KBS 2TV 리얼 버라이어티 '1박 2일'을 떠올리게 하는 지점이다.

'1박 2일' 황금기를 장식했던

나 PD와 원년 멤버인 강호동, 이승기, 은지원, 이수근이 뭉쳤다는 점에서 '신서유기'는 '1박 2일'과 많은 부분 비교될 전망이다.

1일 서울 여의도 63빌딩의 '신서유기' 제작발표회 현장에 참석한 나 PD는 "'신서유기'는 잔잔한 일상을 소재로 한 최근 연출작들과는 굉장히 다를 것"이라고 밝혔다.

나 PD는 '신서유기' 탄생 배경에 대해 "이승기와 가끔 만나면서 '1박 2일' 멤버끼리 놀러 가서 영상으로 찍으면 좋겠다"는 이야기를 나눴다"라면서 "'TV로 내기는 완성도 떨어질 테니 인터넷 방송이 좋겠다고 생각했다"라고 설명했다.

'신서유기'는 소설 서유기를 기본으로 하되, 애니메이션 '날아라 슈퍼보드'와 '드래곤볼'을 떠올릴만한 요소도 중간 중간 가미했다.

주인공 넷의 캐릭터는 알고 보면 겁많은 돼지 저팔계(강호동), 영원히 철들지 않는 악당 사오정(은지원), 죄 많은 방귀쟁이 손오공(이수근), 형들을 잘못 만나서 고생 많은 막내 삼장법사(이승기)로 설정했다.

'신서유기'는 tvN 제작진이

만들었지만, TV가 아닌 인터넷(네이버·중국 포털 QQ) 등 영상 플랫폼에서 공개되는 웹 예능이라는 점도 화제거리다.

10분 안팎의 짧은 영상을 4일부터 약 20회에 걸쳐서 내보낼 예정이다.

나 PD는 "인터넷이라서 특별히 달라진 점은 없다"라면서 "많이 고민했는데 콘텐츠는 형식이나 플랫폼도 중요하지만, 시청자가 불만을 의미하는 지가 제일 중요하다고 생각해 만들었다"라고 설명했다.

그러나 "계약이나 선이 없는 인터넷 방송이 주는 에너지가 분명히 있다"(이승기), "지상과 보다 더 자연스러운 모습이 나올 수 있었다"(은지원)라는 멤버들의 설명처럼 '신서유기'는 인터넷 방송만의 개성을 보여 줄 것으로 예상된다.

나 PD는 '신서유기' 20회를 통틀어 2천만 이상의 조회수를 기대한다고 밝혔다.

그는 '신서유기' 흥행시 TV에서도 방영할 계획이냐는 물음에 "TV에 낼 것이었다면 TV용으로 찍었을 것"이라면서 "인터넷 방송으로 즐겨달라"라고 답했다.

airan@yna.co.kr



## '사도' 한국영화 대표로 내년 아카데미상 출품

(서울=연합뉴스) 홍국기 기자 = 송강호·유아인 주연의 영화 '사도'가 내년 제 88회 미국 아카데미영화상(오스카상) 외국어 영화부문 한국영화 출품작으로 선정됐다.

아카데미상 외국어 영화부문에는 나라마다 한 편만을 출품할 수 있으며, 국내에서는 영화진흥위원회가 심사를 통해 출품작을 선정한다.

영진위는 2일 "'사도'는 한국 역사를 바탕으로 했지만, 외국인도 충분히 공감할 보편적인 내용으로 수준 높게 연출한 것이 높은 평가를 받았다"고 선정 이유를 밝혔다.

앞서 영진위는 지난 7월 20일부터 31일까지 출품작을 접수했으며 총 9편의 한국영화가 출품을 신청했다.

영조와 사도세자의 비극을 그린 영화 '사도'는 '국민 배우' 송강호와 '20대 대표 남자 배우' 유아인이 각각 영조와 사도세자로 호흡을 맞춰 개봉 전부터 주목받는 영화다.

영화는 아버지에 의해 뒤주에 갇혀 8일 만에 죽음을 맞이한 사도세자의 사건을 가족사로 재조명한다. 오는 16일 국내에서 개봉한다.

지난해에는 심성보 감독의 '해무'가, 재작년에는 강이관 감독의 '범죄소년'이 아카데미영화상 외국어 영화부문 한국 대표 출품작으로 선정된 바 있다.

1929년부터 시작된 아카데미 시상식은 매년 할리우드가 있는 로스앤젤레스(LA)에서 개최되며 미국에서 최대이자 최고 권위를 자랑하는 영화제다.

외국어 영화부문에는 매년 80개가 넘는 국가에서 출품해 아카데미영화상 측에서 회원들의 투표를 통해 다섯 작품을 최종 후보로 추린다. 한국영화가 아카데미상 최종 후보작에 포함된 적은 아직 한 차례도 없다.

그러나 아카데미상을 주관하는 '예술과학 아카데미'(AMPAS)가 올해 영화감독 임권택·봉준호, 배우 최민식·송강호, 애니메이션 캐릭터 전문가 김상진 등 5명을 신입 아카데미 회원으로 위촉하면서 그 어느 때보다 외국어영화상에 한국영화 입상 가능성이 커진 상황이다.

한국 영화인들이 아카데미 회원으로 위촉된 것은 처음으로, 한국 영화의 국제적 위상을 인정받은 것으로 해석되기 때문이다.

올해 신입 회원으로 위촉된 배우 송강호가 '사도'에 투표권을 행사할 가능성도 있다.

영진위 유통지원팀 관계자는 "영화제 측이 무작위로 회원 400~500명을 추천해 외국어영화상 분과위원회를 구성한 뒤 세 차례에 걸친 복잡한 투표 절차를 거친다"며 "송강호 씨가 자신이 출연한 영화에 투표하게 될 수 있을지는 예단하기 어렵다"고 말했다.

redflag@yna.co.kr

## 툼 아저씨도 '암살'한 진짜 '베테랑'들

(서울=OSEN) 정준화 기자 = 비행기를 잡고 날던 툼 아저씨도 떨어트렸다. 올 여름 개봉한 한국 영화 '암살'과 '베테랑'은 낡은 총과 맨주먹으로 덩치 큰 블록버스터 영화와의 싸움에서 당당히 승리했다. 날씨보다 뜨거운 여름, 치열한 스크린 전쟁에서 한국 영화 두 편이 나란히 누적관객수 1000만 관객을 돌파했다는 것이 고무적이다. 이는 한국 영화가 거대 자본에 밀려 주춤하던 시기에 터진 기록. '쌍천만'이라는 11년 만의 진귀한 기록이 낱설면서도 반가운 이유다.

지난 1일까지의 누적관객수는 '암살'이 1228만명, '베테랑'이 1107만명이다. '암살'이 개봉 7주차 흥행 끝물을 타고 있는 상황이고, '베테랑'은 아직까지도 평일 10만 관객 이상을 동원하고 있어 두 영화의 경쟁에 많은 이들의 관심이 집중되고 있다.

어떤 작품이 더 많은 관객을 끌어들이지 최종 스코어에 대한 관심이 높아지고 있는 상황. 이 두 영화가 한국 영화 시장에 힘을 불어넣었다는 것에 더욱 주목해볼 때다.

joonamana@osen.co.kr



# 한주간



# 시청률 순위

2015년 8월 24일 ~ 8월 30일

## Nielsen Media TV 지상파 주간시청률

1	KBS1	일일연속극(가족을지켜라)	24.8%
2	MBC	주말드라마(여자를올려)	23.4%
3	MBC	주말특별기획(여왕의꽃)	21.4%
4	KBS2	주말연속극(부탁해요엄마)	21.2%
5	SBS	드라마스페셜(옹팔이)	19.9%
6	KBS1	KBS9시뉴스	17.4%
7	MBC	무한도전	15.1%
7	MBC	일밤(복면가왕, 진짜사나이2)	15.1%
9	KBS2	일일드라마(오늘부터사랑해)	13.6%
10	SBS	아침연속극(어머님은내며느리)	13.4%

## Tbo Play 주간시청률

1	MBC	일일연속극(위대한 조강지처)
2	SBS	드라마스페셜(옹팔이)
3	MBC	주말드라마(여자를올려)
4	KBS2	아침드라마(그래도 푸르른 날에)
5	SBS	일일드라마(돌아온 황금복)
6	MBC	아침드라마(이브의 사랑)
7	KBS1	일일연속극(가족을지켜라)
8	SBS	SBS월화드라마(미세스킵)
9	MBC	일일특별기획(딱너같은딸)
10	MBC	창사특별기획(화정)

\* 한국 TV KBS, MBC, SBS를 월 \$37.99에 볼 수 있는 티보 (617-955-9112) 지금 신청하세요!

## 한주간 흥행 차트 순위 10

01	레옹	박명수, 아이유
02	맏소사	황태지
03	스폰서 (\$ponsor)	으뜨거따시
04	멋진헛간	오대천왕
05	겁 (Feat. 태양)	송민호
06	I'm So Sexy	유재석, JYP
07	오빠차	인크레더블
08	My Life (Feat. 효린 Of 씨스타)	정준하, 윤상
09	가슴 뛰도록	SG 워너비
10	거북선 (Feat. 팔로알토)	자메즈

## 숫자 퍼즐 (Sudoku)

	1		2	3			7
				5			9
6		9			4	3	5
			3				8
		4		7		1	
7					8		
	5	7	1			2	6
2				3			
1			8		7		3

9월 6일 - 9월 12일

# 재미로 보는 주간 운세 지문 철학원

www.askjiyun.com  
213-739-2877

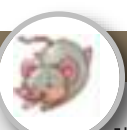

### 쥐띠 | 강하게 밀고 나가야

● 운수: 새로이 시작하는 것은 바람직하지 않습니다. 평소 하고 있는 일들은 그대로 지속해 나가는 편이 좋을 것입니다. ● 금전: 강하게 밀고 나가야 자신의 뜻대로 성과를 올릴 수 있습니다. 나가있는 돈은 빨리 거둬들이도록 하세요. ● 애정: 본시 남의 허물은 태산같이 보이고 자신의 허물은 바늘 끝처럼 아주 미세하게 보이는 것입니다. 84, 72, 60, 48, 36년생은 9, 10일 길일, 6, 12일 주의.



### 소띠 | 음지에 햇빛이 찾아드는

● 운수: 음지에 햇빛이 찾아드는 격이니 일의 능률이 오를 것입니다. 다만 한 가지씩 착실히 이루도록 하고 적극적으로 활용해야 합니다. ● 금전: 되로 주고 말로 받는 격입니다. 수입은 늘어나고 지출은 적어지는 유리한 운세입니다. ● 애정: 새로운 소개나 만남을 통해서 생활에 활력이 생깁니다. 서두르지 말고 천천히 다가가는 것이 좋겠습니다. 85, 73, 61, 49, 37년생은 6, 8일 길일, 7, 10일 주의.

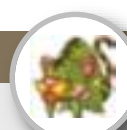

### 범띠 | 몸과 마음이 분주하게 되니

● 운수: 실속도 없는 일로 몸과 마음이 분주하게 됩니다. 현실을 직시하고 거기에 맞게 행동해야 하겠습니다. ● 금전: 돈과 관련된 대립이나 이해관계에 얽힌 문제가 발생하게 됩니다. ● 애정: 자신이 당했다는 생각이 들면 꼭 그 이상으로 되갚아 주어야 직성이 풀릴 것 같은 착각에 빠지기 쉽습니다. 하지만 막상 갖고 보면 오히려 허무함만 느껴질 뿐입니다. 86, 74, 62, 50, 38년생은 7, 12일 길일, 6, 8일 주의.



### 토끼띠 | 인내심으로 밀고 나가야 하는

● 운수: 한 계단씩 올라가다 정상에 도착하는 것입니다. 천천히 인내심으로 밀고나가야 합니다. ● 금전: 다른 사람의 말만 믿고 쉽게 금전거래를 하게 되면 손재수가 따릅니다. 말을 가려서 듣거나 아예 듣지 않는 것이 좋겠습니다. ● 애정: 기가 막히지만 마음 놓고 반박도 하지 못하고 있습니다. 속이 엄청 상할 수밖에 없는 주입니다. 87, 75, 63, 51, 39, 27년생은 8, 11일 길일, 6, 9일 주의.

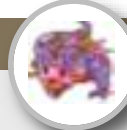

### 용띠 | 의욕이 샘솟기 시작하는

● 운수: 앞을 가로막고 있는 듯한 큰 산과 같은 고민이 어느덧 사라집니다. 일에 대한 의욕이 샘솟기 시작합니다. ● 금전: 적극적으로 움직여야 할 때입니다. 머릿속에서만 생각하지 말고 하는 일에 최선을 다해야 이익이 따라올 것입니다. ● 애정: 상대에 대한 좀 더 깊은 관찰력이 필요합니다. 마음을 바로 읽지 못해서 오해가 생길 수 있습니다. 88, 76, 64, 52, 40, 28년생은 9, 11일 길일, 7, 10일 주의.



### 뱀띠 | 의욕이 왕성한

● 운수: 의욕이 왕성한 주가 될 것입니다. 지금까지의 상황에서 탈피하여 새로운 일에 도전할 수 있겠습니다. ● 금전: 현재 가지고 있는 재산을 적극적으로 운용을 해보도록 하세요. 재산 증식에 대한 생각을 바꿔보도록 합니다. ● 애정: 교제를 하면서 서로 맞지 않았던 부분이 해결점을 찾게 됩니다. 화합의 시간을 갖게 될 것입니다. 89, 77, 65, 53, 41, 29년생은 6, 10일 길일, 8, 11일 주의.

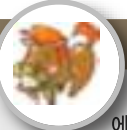

### 말띠 | 그대로 머무르는 것이

● 운수: 웬지 모르게 초조하고 불안감을 느끼고 마음의 갈등에 휩싸이게 되는 시기입니다. ● 금전: 이사회에는 적합한 때가 아닙니다. 마음에 들지 않더라도 그대로 머무르는 것이 손실이 없었습니다. ● 애정: 몸은 현실 속에 존재하고 있으나 마음은 다른 곳에 있습니다. 가면 갈수록 마음을 잡기가 어렵겠습니다. 90, 78, 66, 54, 42, 30년생은 7, 11일 길일, 9, 12일 주의.



### 양띠 | 주위의 협조를 얻어서

● 운수: 계속해서하던 일이나 새로운 일에 도전하는 것이나 모두 좋은 결과를 거둘 수 있습니다. 순조롭게 일이 술술 풀려나갈 것입니다. ● 금전: 생각지도 못했던 곳에서 이익이 따라옵니다. 투자한 만큼 성과를 얻을 수 있을 것입니다. ● 애정: 교제중인 사람은 주위의 협조를 얻어서 결혼에 골인하게 됩니다. 부부간의 애정은 신선함을 느낄 수 있을 것입니다. 91, 79, 67, 55, 43, 31년생은 8, 12일 길일, 7, 10일 주의.

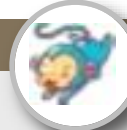

### 원숭이띠 | 계속 상승세를 타고

● 운수: 계속 상승세를 타고 있습니다. 이 기세를 타고 나간다면 실력 이상의 일에 손을 뻗을 수도 있겠습니다. ● 금전: 물품 구입이나 여행 등으로 금전 지출이 많아지고 있지만 수입과 지출의 밸런스는 좋은 편입니다. ● 애정: 재혼을 원하는 사람에게 좋은 인연이 찾아옵니다. 솔직한 마음으로 상대에게 다가가도록 하세요. 92, 80, 68, 56, 44, 32년생은 6, 9일 길일, 8, 11일 주의.



### 닭띠 | 여유 있게 대처해 나가는

● 운수: 어려움에 부딪치기 쉽습니다. 고정관념에 사로잡혀 해결하려고 하지 말고 여유 있게 대처해나가는 자세가 필요합니다. ● 금전: 거래처와의 관계개선이 필요한 때입니다. 너무 실리적인 면만 앞세워서는 안 될 것입니다. ● 애정: 만남의 기회가 많아집니다. 흔들리지 말고 진실하게 하나의 사랑에 충실해야 할 것입니다. 93, 81, 69, 57, 45, 33년생은 7, 10일 길일, 9, 12일 주의.

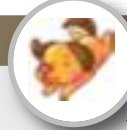

### 개띠 | 원하는 일을 성공시킬 수 있는

● 운수: 여러 가지 문제가 차츰 해결되어가고 있습니다. 지친 상태에서 생명을 받아 마시고 회복하는 시기입니다. ● 금전: 너무 커다란 욕심만 없다면 원하는 일을 성공시킬 수 있을 것입니다. 매매도 쉽게 이루어지고 이익도 보게 됩니다. ● 애정: 다른 방면에는 용기가 있던 사람도 이성 앞에서는 용기를 내지 못하고 있습니다. 94, 82, 70, 58, 46, 34년생은 11, 12일 길일, 9, 10일 주의.

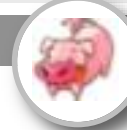

### 돼지띠 | 인맥을 위해 투자해야

● 운수: 주위와의 의견이 맞지 않고 또 예정을 변경해야 될 일이 생겨서 일처리가 늦어지게 됩니다. ● 금전: 인맥을 위해 투자해야 하는 시기입니다. 훗날에 좋은 결과를 기대할 수 있을 것입니다. ● 애정: 이제는 적극적인 태도를 보여야 할 것입니다. 이대로 가다간 제대로 멋진 연애를 한 번도 못해본 채 청춘을 넘길 수 있습니다. 95, 83, 71, 59, 47, 35년생은 10, 12일 길일, 9, 11일 주의.



## 빅뱅 GD, 가식 제로 · 리얼 매력 200%

(서울=TV리포트) 김가영 기자 = 빅뱅 지드래곤이 내숭 없는 리얼 매력으로 팬들의 마음을 사로잡았다.

2일 오후 네이버 V앱에서는 빅뱅 지드래곤의 개인 방송 '일 더하기 일은 지용이-우리 아무것도 하지 말아요'가 생중계됐다. 이날 지드래곤은 "처음이자 마지막이 될 개인 방송이다"라고 말했다.

이어 지드래곤은 "오늘 월드투어를 마치고 와서 피곤하다. 잠을 잘 생각이다. 그래서 집처럼 꾸몄다"라고 설명해 웃음을 안겼다.

지드래곤은 예고한대로 침대에 누워 팬들과 영상 통화를 나눴다. 지드래곤은 팬들의 남자친구로 분해 영상 통화 콘셉트의 방송을 진행했다.

이어 지드래곤은 "다들 보고 있으니 잠도 안온다"고 토로했다. 지드래곤은 욕조에 발을 담그며 다양한 방송을 시도했다. 또 지드래곤은 스테프가 적어준 대사들을 공개하며 "이것 봐라. 이렇게 나보고 하라고 한다. 이런 것에 속으면 안된다"고 말하며 리얼한 방송을 보여줬다.

이후 지드래곤은 방송 도중 팬들에게 즉석으로 전화 통화를 하며 특급 팬서비스에 나섰다. 지드래곤은 팬들에게 "무엇을 하느냐. 이름이 무엇이나"라고 물으며 자상한 면모를 보였다.

아무것도 안 하겠다던 지드래곤은 예고와 달리 팬들을 위해 다양한 시도를 하며 팬심털러 면모를 보였다. 무대 위 모습과는 다른 솔직한 매력의 지드래곤, 팬들은 또 한번 그의 매력에 빠졌다.

kkky1209@tvreport.co.kr



## SBS '그것이 알고 싶다' 1천회 특집

(서울=연합뉴스) 정아란 기자 = "SBS TV 시사교양 프로그램 '그것이 알고 싶다'가 방송 1천 회를 맞아 3부작 특집 '대한민국에 정의를 묻다'를 방영한다.

SBS는 2일 "시청자들과 함께 공감하고, 분노하고, 때로는 그 힘으로 세상을 한 걸음씩 나아가게 하고 싶었던 역대 제작진 마음이 담긴 한 마디는 아마도 '정의'일 것"이라면서 "우리 시대 정의의 현주소를 묻는 1천회 특집을 준비했다"라고 밝혔다.

1부 '담장 위를 걷는 특권'(5일 오후 11시10분)은 최지은 인간이 법 앞에서 그 대가를 치르려 하자 들어가는 교도소에서 특권 현장을 고발한다.

제작진은 "교도소는 우리 사회 어떤 곳보다 평등하게 정의가 실현돼야 할 공간"이라면서 "그러나 제작진에게 도착한 수많은 제보에 따르면 교도소

는 어떤 곳보다 상대적 박탈감이 크게 느껴지는 공간이었다"라고 밝혔다.

2부 '사장님을 위한 비밀 매뉴얼'(12일)도 일부 재벌 3,4세 사장들의 비뚤어진 의식과 행태를 소개, 시청자의 공분을 불러 일으킬 것으로 예상된다.

제작진은 "재벌 3,4세 사장의 수행 기사들 증언은 보통 사람들의 상상을 초월했다"라면서 "수행기사를 샌드백 삼아 기분 나쁠 때마다 때리고 '땀값'을 주는 사람과 운전 중인 기사를 수시로 때리는 사람, 운전이 맘에 안 들면 도로에서 내리게 하는 사람도 있었다"라고 전했다.

3부 '돈 가방 미스터리-반칙의 공모자들'(19일)이 고발하는 대상은 자신들에게 부여된 공적인 권한들을 다른 누군가에게 특혜로 주고 그 대가를 받는 정치인과 공직자들이다.

airan@yna.co.kr

## 최현석 "방송출연 후 매출 늘었지만 부작용도 있다"

(서울=TV리포트) 김수정 기자 = 최현석 셰프가 방송출연의 득과실에 대해 밝혔다.

최현석 셰프는 "방송 출연이 매출에 영향을 끼쳤는가"라는 질문에 "많이 늘었다"고 답했다.

"셰프 본인이 없을 때도 맛이 똑같은가"라는 질문에 최현석은 "내가 총괄 셰프다. 메뉴 기획, 마케팅, 수익

를 등을 관리한다"며 "레스토랑마다 각각의 주장이 존재한다. 기본적으로 내가 없어도 전혀 상관 없다"고 답했다.

그런가 하면 방송 출연 부작용에 대해 "내가 있을 땐 정말 행복하게 드시는데 내가 없을 땐 태도가 달라지더라"라며 "또 모든 레시피가 똑같은데 방송 출연하면서 맛이 변했다고

하는 분들도 있다"고 털어놨다.

2일 방송된 tvN '수요미식회'에서는 스타셰프 레스토랑을 주제로 다양한 이야기가 오갔다. 이날 방송에는 최현석, 오세득, 진경수 셰프가 출연해 셰프 간 불꽃 튀는 삼국지를 펼쳤다.

swandive@tvreport.co.kr



**천지보살**

운명사주궁합선점

전화예약 617-947-6799

전화로도 상담해드립니다

“광고는 영화다”

동영상 광고 전문제작 유튜브/TV/모바일

**Nabis Studio**

6177565744  
ozic@hotmail.com

175 Harvard Ave, Allston, MA 02134

이벤트사진, 여권사진, 그래픽디자인 서비스

**OTK 김원태 건축사**

Registered Architect (MA & NY) • B0400 - G07 - LMS AP  
MA REALTOR® • MA Licensed Real Estate Salesperson

**건축 & 시공**

2014 OTK Do-Com Group

15년 이상의 전문적인 경험  
특수주택과 뉴욕 건축사 전문 라이선스 보유  
특별 프로그램으로 대학교 건축학과 졸업  
기법 · 설계 · 허가 · 시공 · 관리  
각종 건물 신축 · 통풍 · 개축  
We can Design Build Buy Sell your home!  
상용건물 · 콘도 · 주택 · 사업체 매매 도와드립니다

otk212@gmail.com 617.620.8242

New name for &TV

# TBO PLAY RATINGS

## 티보 시청률

TBO Play는 한국 방송 및 영화 콘텐츠를 인터넷을 통해 제공하는 정식 라이선스를 받아 북미지역에서 유일하게 합법적으로 서비스를 제공하고 있습니다

# SBS '3대천왕' 백종원 '맛 해설사'로 변신

(서울=연합뉴스) 조민정 기자 = 요리연구가 백종원이 28일 밤 첫 방송되는 SBS TV '백종원의 3대 천왕'을 통해 '맛 해설사'로 변신한다.

'백종원의 3대 천왕'은 매주 특정 음식을 선정해 전국 각지의 맛집을 찾아가는 프로그램이다.

백종원·이휘재·김준현이 MC를 맡아 '백 설명' '캐스터 리' '떡 선생'으로 활약하는 이 프로그램은 '떡방'에 '국방'까지 더해졌다.

백종원은 직접 맛집을 찾아가 음식에 대한 설명과 함께 '떡방'을 펼치고, 이후 최종적으로 선정된 맛집 3곳의 '명인'은 스튜디오로 초대돼 88인의 판정단 앞에서 '국방'을 펼치게 된다.

이휘재는 시청자의 눈높이에 서 질문을 던지고 김준현은 특유의 '떡방'과 함께 의외로 해박한

요리 지식을 전한다.

본방송에 앞서 27일 서울 양천구 목동SBS사옥에서 진행된 프로그램에 설명회에서 이창태 SBS 에능국장은 "이 프로그램의 콘셉트는 '아는 만큼 맛있다'라며 "이미 요리를 주제로 한 프로그램들이 넘치지만 목직한 정공법으로 승부하겠다"고 말했다.

이 국장은 "맛집을 소개하는 프로그램과 요리를 선보이는 프로그램을 결합한 형태인데 솔직히 걱정을 많이 했지만 어제 시사를 해보니 아주 재미있었다"며 "시청자들에게 '맛'과 '향'을 잘 전달할 수 있도록 노력하겠다"고 강조했다.

제작진은 진정한 맛집을 찾기 위해 맛집 블로그, 기사, 관련 책자 등을 통해 전국 20~30곳의 맛집을 선정한다고 설명했다.



최영인 SBS CP는 "백종원씨가 '먹으려면 제대로 먹어야 한다'며 바쁜 와중에도 일주일에 3일씩 스케줄을 빼서 참여하고 있

다"며 "그런 우직함과 강직함을 가지고 프로그램을 만들어 나가겠다"고 강조했다. chomj@yna.co.kr

### 티보플레이 8월 4째주 시청률 BEST 10

- |    |     |            |
|----|-----|------------|
| 1  | MBC | 위대한 조강지처   |
| 2  | SBS | 용팔이        |
| 3  | MBC | 여자를 울려     |
| 4  | KBS | 그래도 푸르른 날에 |
| 5  | SBS | 돌아온 황금복    |
| 6  | MBC | 이브의 사랑     |
| 7  | KBS | 가족을 지켜라    |
| 8  | SBS | 미세스 캡      |
| 9  | MBC | 딱 너 같은 딸   |
| 10 | MBC | 화정         |

### 티보플레이 8월 4째주 신규 방송

- |   |     |           |
|---|-----|-----------|
| 1 | SBS | 백종원의 3대천왕 |
|---|-----|-----------|

### 티보플레이 8월 4째주 최신 영화

- |   |         |         |
|---|---------|---------|
| 1 | 마돈나     | 서영희/권소현 |
| 2 | 마지막 위안부 | 문시호/김미영 |

# 김희애의 '미세스캡' 방송 3회 만에 월화극 1위

(서울=연합뉴스) 조민정 기자 = 김희애가 강력반 형사로 변신한 SBS TV '미세스캡'이 방송 3회 만에 MBC TV '화정'을 밀어냈다.

11일 시청률 조사회사 닐슨코리아에 따르면 전날 오후 10시에 방송된 '미세스캡'의 시청률은 9.2%(전국 기준)를 기록했다.

이날 방송은 강력반 형사에서 파출소장으로 강등된 최영진(김희애 분)이 연예인 지망생 살인사건 해결의 실마리를 찾아내는 내용이 방송됐다.

최영진과 함께 강력팀을 꾸리게

될 한진우(손호준)와 민도영(이다희)도 본격 등장해 눈길을 끌었다.

'미세스캡'은 긴박감 넘치는 수사 과정을 빠른 전개로 그리면서 경찰이라는 직업과 엄마라는 역할 사이에서 고민하는 현실적인 엄마의 모습을 담아내며 호평을 받고 있다.

'화정'은 9.0%로 전주보다 0.8%p 하락하며 1위 자리를 내줬다.

다만, 수도권 시청률에서는 '화정'이 10.5%로 9.8%의 '미세스캡'을 앞서며 치열한 월화극 정상 다툼을 예고했다.

chomj@yna.co.kr



# TBO PLAY

보스톤코리아  
MA, RI, NH 지역 공식 딜러

내가 보고 싶은 한국방송·영화를 원하는 시간에 고화질로 즐기세요

## 이동 고객 특별 할인

타 방송사에서 티보 플레이로 갈아 타시는 분에 한해 월 \$30로 특별 우대해 드립니다

무제한 시청 월:

# \$39.99



본문에 기재된 조건에 따라 달라질 수 있으며, 해당 기간 동안 적용되는 프로모션은 별도 공지합니다. The Best On Demand, TBO

The Best On Demand, TBO



## Premier Realty Group



**경험과 전문성으로  
여러분의 소중한 자산을  
책임지겠습니다**



**나원태** Realtor  
Direct: 617.642.3156  
won@bostonpremierrealty.com

**제이슨전** Realtor  
Direct: 617.642.5670  
jason@bostonpremierrealty.com

### 리스팅

1. Full Plant 클리너 : 렉싱턴에 위치. 부동산 포함 **\$1.39M**
2. 보스톤 인근 일식식당 : 좋은 위치. Beer and Wine 라이선스 포함. **\$300,000**
3. 드롭오프 스토어 : Sharon에 위치. **\$40,000**
4. 드롭오프 스토어 : Norwell에 위치. **\$20,000**
5. 악세사리 카트 : 큰 몰안에 위치함. 보스톤 북부. 안정적인 수입. **\$55,000**
6. Single family in Danvers : 4Bed 2 and 1/2 Bath, 2,620 s.f. 2 car garage. 좋은 위치. Asking **\$550,000**
7. 렌트 : 701 Hammond St, Unit 2, Brookline 4 Bed 2 Bath, 1,800 s.f. 큰 공간, 2대 주차공간, 좋은 위치, 최상의 학군. Rt 9 인접, 근처 Chestnut Hill 쇼핑몰과 불과 몇분거리에 위치함. **\$2,950**
8. 렌트 : 1776 Commonwealth ave. Unit 2, Brighton. 4 Bed 2 Bath 2,379 s.f 히팅, Hot Water 1대 주차공간 포함. **\$3,950**

**나원태: 617.642.3156**  
**제이슨전: 617.642.5670**



신영의 **세상 스케치**

512회

질투와 시기심의 차이...



시인 신영은 월간[문학21]로 등단. 한국[전통문화/전통춤] 알리기 역할 등 활발한 활동을 하고 있다.

skyboston@hanmail.net

세상 나이가 어려서는 몰랐던 것을 인생의 중반을 오르는 오십의 언덕에서 깊은 생각과 마주한다. 세상 사는 일이 그리 녹록지 않음을 알지만, 삶과 마주하고 이런저런 일들과 맞닥뜨리며 그 속에서 겪는 경험으로 지혜를 얻게 되는 것이다. 살면 살수록 더 폭이 넓어지고 가벼워질 것이라 여겼는데 나이가 들어 가며 더욱이 폭이 좁아지고 사람을 가리게 된다는 생각이 든다. 그것은 삶의 환경이나 추구하는 가치관이 어느 정도 비슷해야 서로 함께 나눌 얘기가 있다는 것을 새삼 또 느끼는 것이다. 서로 부부 얘거나 자녀의 얘기를 나누더라도 그렇다는 것을 또 깨닫는다.

세상 나이가 든다고 다 어른이 되는 것은 아닐 것이다. 그저 다가오는 시간을 맞고 지나가는 시간을 보내며 세월이라는 이름으로 나이가 들어 늙은이가 되어갈 뿐이다. 늙은이는 오랜 세월 살며 나이들면 모두가 될 수 있지만, 나이가 든다고 모두가 어른이 될 수 없는 것이다. 그렇다면 나 자신은 어떻게 삶을 맞고 보내야 할까 하고 깊은 생각과 마주하며 내면에 웅크리고 있는 깊은 나와 대면하는 시간을 가져본다. 정말 이렇게 오는 시간을 그저 맞고 그렇게 보내며 세월을 쌓기만 한

다면 안타까운 일이 아니겠는가. 무엇인가 누군가와 나눌 것이 필요하다는 생각을 해본다.

"아리스토텔레스는 시기심과 질투를 구분해서 설명하였다. 질투는 이웃이 가진 걸 자신이 갖지 못해 슬퍼하는 것이다. 한편, 시기심은 자기가 갖지 못한 걸 이웃이 가지고 있어서 슬픈 감정이다. 질투의 초점이 본인에게 있다면, 시기심의 초점은 타인에게 있다. 시기심은 언제나 밖을 향한다."

그렇다, 내 남편보다 잘난 다른 친구의 남편을 보면 잠깐이지만, 질투가 난다. 내 자식보다 더 좋은 대학을 졸업하고 더 좋은 직장을 가지면, 마음에 속상함이 생긴다. 내 집보다 더 큰 집을 찾아 둘러보면 부러움이 생긴다. 그렇다 그것은 솔직한 마음이며 진실이다.

하지만 그 마음에서 멈춰서 움직이지 않으면 슬픈 일이다. 그런 마음에 그런 감정에 잠시 머무는 것은 너무도 자연스러운 일이다. 다른 사람의 것이 내 것보다 더욱 커 보이고 좋아 보이는 것은 어쩌면 너무도 당연한 일이기 때문이다. 그렇지만, 내가 그 부러운 마음을 잘 추스르지 못하고 다스리지 못한다면

참으로 슬픈 일이다. 그로 인해 마음의 평온을 잃어버릴 것이며 자신의 행복을 놓치고 말 것인 까닭이다. 그러니 잠시 부러워하는 마음까지는 괜찮지만, 그 부러움을 넘어 질투와 시기마 마음에 뇌둔다면 자신에게 남은 슬픔과 분노와 고통이 몸의 병을 만들게 된다.

질투는 자신의 감정이 밖으로 표출된 모습이라 그나마 다행이지만, 시기는 속상한 마음을 슬픈 마음을 안으로 웅크리고 있는 감정이기에 몸과 마음에 큰 병을 만들 수 있음을 알아야 한다. 우리가 세상을 살면서 감정을 다스릴 수 있다면 더없이 복된 일일 테지만, 어찌 그 일이 쉬운 일일까. 삶에서 만나는 여러가지 다른 모양과 색깔과 소리에 때때마다 얼마나 많은 부러움과 질투와 시기로 살지 않았던가. 체면이라는 이름으로 이리 감추고 저리 감추고 산 세월이 더 많지 않았던가. 내 것이 아닌 다른 것이 새로운 느낌으로 다가오는 것은 당연하고 자연스러운 일이다.

그 자연스러운 일을 나 자신 만큼은 아니라고 밀어내고 싶은 내 마음만이 있을 뿐이다. 일단 우리 안에서의 출렁거리는 그런 감

정들이 있음을 인정해주면 나 자신의 마음이 편안해지는 것이다. 가끔 내 것이 아닌 다른 것에 대한 새로운 것에 머뭇 느낌이야 누가 뭐랄까. 자신의 마음을 들여다보며 한 번쯤 쓰다듬어줄 수 있는 여유의 마음만 있다면 그것은 어쩌면 세상의 나이가 늘어 늙은이가 아닌 어른이 되는 좋은 경험이 아닐까 싶다. 그렇게 자신에게서 일어나는 감정을 감추지 말고 밀어내지 말고 받아들이며 사는 삶이라면 참으로 멋지고 아름다운 인생이 아닐까 싶다.

우리네 삶에서 자신에게 어울리는 적당한 욕심의 에너지는 열심과 열정으로 안내하는 한 부분이기도 하다. 그 욕심은 나 자신이 세운 삶의 목표로 생기기도 하거나 때로는 다른 사람의 삶에서 부러움으로 시작되기도 한다. 다른 사람에게서 느끼는 부러움은 때론 아주 큰 나의 에너지의 불씨가 되기도 한다. 보이지 않는 자신의 마음에서 일렁이는 질투의 감정을 잘 받아들이고 제대로 잘 표출하고 표현한다면 그것은 열심과 열정의 에너지가 될 수 있는 것이다. 그러나 그 웅크린 시기의 마음을 표현하지 않고 표출하지 않는다면 자신에게 큰 병만 키울 뿐이다.



한담객설閑談客說: 예비군의 추억

김화옥 (보스톤코리아 칼럼니스트)

지난번 북쪽에서 자행했던 지뢰와 포격 도발 사건때다. 어느 젊은 예비군은 예비군복을 사 진찍어 에스엔에스에 올렸단다. 불러만 준다면 언제고 달려갈 준비가 되어있다는 멘트와 함께. 대견하고 자랑스럽다. 빼앗긴 들을 되찾겠다는 의욕이라 해야겠다. 고등학교 적에 배운 시적이다. 전부를 읽어야 하는데, 길다. 턱 없이 중간구절을 빼고 생략했다. 너무 감친걸 용서하시라.

지금은 남의 땅 \_ 빼앗긴 들에도 봄은 오는가? 나의 온 몸에 햇살을 받고/푸른 하늘 푸른 들이 맞붙은 곳으로 가르마 같은 눈길을 따라 꿈속을 가듯 걸어만 간다

...  
나비, 제비야, 깃치 마라./멘드라미, 들꽃에

도 인사를 해야지. 아주까리 기름바른 이가 지심 매던 그 들이라 보고 싶다.

...  
그러나 지금은- 빼앗겨 봄조차 빼앗기 겠네. (이상화, 빼앗긴 들에도 봄은 오는가 중에서)

예비군 훈련을 받을 적이다. 사격을 하게 됐다. 표적을 향해 여러발 쏘았는데, 굵고 좁게 '탄착군'이 형성되었다. 잘 쏘았다는 말이다. 훈련 교관에게서 칭찬을 받았다. 옆의 다른 예비군에게 가르쳐 주란다. 가문의 영광이고, 줄지에 '스나이퍼'가 되었다. 영화 암살에서 처럼 말이다. 현역 일적엔 그렇게도 안 맞아, 아니 제대로 쏘지 못해 매번 기합에 얼차려를 받았다. 게다가 성능이 좋다는 헝스틴으로 쏘다 맞지 않았다. 겨냥은 제대로 했는데, 방아쇠를 당길

적엔 눈을 감았다. 총구가 흔들렸고, 표적지에 총탄이 박힐리 없었던 거다. 그러니 무슨 사격이 제대로 되었겠는가. 육군일병 김일병은 예이급 고문관이었다. 군복도 후줄그레 입고 있었다. 패선과 전혀 상관 없었다.

백발백중 사격에서 감이 좋던 바로 그날이다. 간호사가 모인 예비군들에게 잠시 시간을 빌렸다. '산악제한/피임' 에 관한 교육이었다. 정관수술을 하면 이후 예비군 교육이 면제라고 했다. 내가 속으로 중얼거렸다. '난, 아직 씨도 받지 못했습니다.' 요새야, 아이를 낳으라고 성화한다만, 그때는 인구 억제 정책을 펴고 있었다. '아들딸 구별 말고, 하나만 낳아 잘 기르자' 이렇게 전봇대마다 붙어 있었을 게다. 세상이 변해도 너무 변했다. 하긴 예비군복을 입은 내 모습은 아이 한둘있는 아저씨 행색이었다. 모자는 긴 머리에 맞지 않아 머리에 얹혀 있었다. 예비군복은 눈에 물대러 가는 복색이었던 거다. 다행히 흰색 양말에 샌들을 신고 훈련에 가지는 않았다.

요사이 한국에서도 복장문화가 많이 자유로워진 모양이다. 직장에서도 반바지에 슬피퍼를 허용한다고 했다. 한국군대 복식도 크게 진보하지 않았나 싶다. 신문에 봤다. 사진으로

보는 군인 병사들의 모습은 폼난다. 게다가 요사이 젊은이들 키와 몸집이 모두 쪽쪽뽕뽕이다. 그 옛적 코미디 '동작 그만'에 나오던 후줄근한 모습은 아닌 게다. 참, 북한 병사들의 키는 한국 병사들과 한 십오륙 센티미터 즈음 차이가 나는 모양이다. 제대로 먹이지 못해 그렇다.

아이는 아비인 내 복장상태에 질겁을 하는 적 이 있다. 샌들에 검정색 양말을 신은 걸 보고는 고개를 흔들다. 아내도 거들지 않을리 없다. 완전 아저씨 복장이라는 거다. 맨발에 샌들을 꺼 신는다면 발이 불편한걸 어쩌랴. 하긴 요새 애들은 맨발에 구두를 신기도 하더라. 맨발이 차라리 낫다나 뭐라나. 맨발에 구두라면 발이 까질까 두렵다. 그렇다고, 요새 군대에서도 샌들을 신고 훈련 받지는 않을게다. 로마군대가 아닌게다.

다시 부를리도 없을게다. 하지만 조국에서 부른다면 미군美軍전투복을 구해 잘 다녀 입고 나설지도 모르겠다. 빼앗긴 들을 찾아 나서는 거다.

'믿음의 선한 싸움을 싸우라' (디모데 전서 6:12)



# BOSTON NEHEMIAH INSTITUTE

BNI 평신도신학원은 지역 목회자들을 중심으로 구성된 전문성 있는 신학강사진들을 통해 지역의 한인 평신도들에게 성서신학을 포함한 체계적인 기본 신학과정을 제공합니다.

## 2015년 가을학기 교과과정

요일 및 시간	학사일정	장소	과목명	교수
월요일 7:30-10pm	9/14-10/19 (5주)	Central	한국 문화, 미국 문화, 그리고 기독교 윤리	주원열
	10/26-11/23 (5주)	Central	성령의 정체와 역할 그리고 은사	이승현
화요일 7:30-10pm	9/15-10/13 (5주)	North	소선지서와 함께하는 신앙여행	조상연
	10/20-11/17 (5주)	North	선교 큰 그림 그리기	김건철

Central클래스 : 보스톤한인교회 32 Harvard St. Brookline, MA 02445

North클래스 : 나사렛사람의교회 900 Main St. Reading, MA 01867

## 공개강좌: 과학과 존재와 계시



과학과 존재와 계시  
**Science, Reality,  
and Revelation**



2015년  
9월12일(토)  
오후 7시



보스톤 한인 교회  
32 Harvard St.  
Brookline  
MA 02445

- 진행자: 장성철 박사(Ph.D., University of Minnesota, Biomedical Engineering, Harvard Graduate School, Adjunct Faculty, 보스톤 소망채플 목사)
- 발제자: 우시창 박사(Ph.D., Northwestern University, Theoretical and Applied Mechanics, MIT Esther & Harold E. Edgerton Professor, 보스톤 은혜교회 목사)
- 논찬자: 김승환 박사(Ph.D., Texas A&M University, Endicott College, Adjunct Professor, 은혜진리교회 목사)

강좌중에 필요하신 분들을 위해 Babysitter가 제공되며, 강좌후에 다과가 준비되어 있습니다.



독자기고  
김철

## 북미대륙 인디언의 역사 5. 조상의 땅을 사수하라 (5)

테쿰세전쟁 (계속)  
1880년에 당선된 제임스 가필드는 1881년에 찰스 기토에게 암살당했다. 1900년에 재선된 윌리엄 맥킨리는 1901년에 레온 홀고츠에게 암살당했다. 1920년에 당선된 워런 하딩은 1923년에 심장마비로 죽었다. 1940년에 재선된 프랭클린 루즈벨트는 1945년에 뇌출혈로 죽었다. 1960년에 당선된 존 F. 케네디는 1963년에 오스월드에게 암살당했다.

해리슨도 테쿰세를 '흔히 볼 수 없는 천재들 중의 하나'라고 칭찬을 아끼지 않았다. 역사에서는 흔히 난세에 영웅이 태어난다고 하는데 테쿰세야말로 인디언들의 생존을 백인들의 위협으로부터 지켜내기 위하여 몸부림치던 힘든 시기에 조직적인 저항운동을 혼신의



(테쿰세)

힘으로 지휘하였던 인디언의 큰 지도자로 평가받고 있다.

영미전쟁  
테쿰세의 항쟁으로부터 촉발된 영미전쟁('War of 1812'라고도 부름)은 공식적으로는 1812년 6월 18일 미국이 영국에 선전 포고를 하면서 전쟁이 시작되었다. 영국은 캐나다 식민지를 안전하게 유지하기 위하여 오대호 주변지역 이른바 Northwest 지역을 인디언의 영토로 인정하여 중립적 완충지역으로 삼고자 한 반면에, 미국 측으로는 이번 기회에 영국으로부터 진정한 독립을 재확인하고 분쟁지역에서 인디언들이 유럽인들을 더 이상 괴롭히지 않도록 쫓아내고, 내친 김에 캐나다까지 미국 땅으로 편입시키려는 욕심도 가지고 있었다. 2년 넘게 지속된 이 전쟁은 어느 한 쪽의 일방적인 승리가 없이 무승부로 끝나고 모든 조건은 전쟁 이전 상태로 돌아갈 것을 '겐트 종전협정'에서 규정하였다.

테쿰세전쟁의 연장선상에서 발생한 크리크 전쟁은 1813년 부족 간 정치적 논쟁차이로 인한 내전에서 시작되었다. 크리크족은 소위 문명화된 5개 인디언 부족 중 하나로 일찍이 유럽인의 생활방식을 받아들여 왔었는데 레드 스틱(Red Stick) 지파는 이와는 달리 자신들의 정체성을 지켜 나가는 길을 주장하면서 갈등을 빚게 되어 전쟁에까지 이르게 된다. 영국

측이 레드 스틱 지파를 적극적으로 지원하고 미국의 민병대가 가담함으로써 이 전쟁은 영미전쟁의 한 전선을 이루게 되었다. 레드 스틱 인디언들이 'Battle of Horseshoe Bend'에서 패함으로써 전쟁은 끝났다. 종전협정으로 맺어진 'Treaty of Fort Jackson (August 1814)'에 의하여 미국은 인디언으로부터 조지아와 앨라배마에 걸쳐 남한 전체 면적에 가까운 2천백만 에이커 이상의 땅을 할양받았다. 당시 미국군의 총책임자였던 잭슨(Andrew Jackson)은 영미전쟁과 크리크 전쟁에서 대승하여 큰 전리품을 챙기고 또 뒤에 발생한 세미놀 전쟁에서도 미국을 승리로 이끌었으며 일약 전쟁 스타로 부상하였으며 이 인기는 1828년의 대통령 당선으로 이어졌다. 그는 1830년대에 들어와서는 인디언격리정책을 본격적으로 추진한 탓에 인디언들에게는 악명이 높은 사람으로 기억되고 있다.

### 60년 전쟁의 종말

역사학자인 스카그스(David Skaggs)는 1754년 시작된 영국과 프랑스간의 식민지 전쟁부터 1814년에 끝난 'War of 1812'까지 있었던 6개의 전쟁을 모두 같은 유형의 전쟁으로 파악하여 60년 전쟁으로 불렀다. 60년간에 걸쳐 오대호 주변 땅에서 벌어진 인디언들의 생존을 유지하기 위한 처절한 항쟁은 사실상 끝났다. 앞에 맺어진 조약의 잉크가 채 마르기도 전에

다음 조약이 맺어질 정도로 외형상으로만 보면 합법적으로 보이지만 강압에 못 이겨 어쩔 수 없이 맺어진 수많은 조약에 의하여 정착민들은 옛 인디언의 안방을 차지하게 되었다. 그곳에 살던 인디언들은 고향을 떠나 미국이 내어준 인디언 보호구역으로 수용되거나 미시시피 강을 건너 서쪽으로 집단적으로 이주하였다.

### 블랙호크 전쟁(Black Hawk War)

그러나 '1812년의 전쟁' 후에 이 지역에서 인디언의 저항이 전혀 없었던 것은 아니다. 1827년에는 미시시피 강 상류 오늘날 위스콘신 주에서 'Winnebago War'라고 불리는 비교적 작은 규모의 충돌이 있었고 다시 5년 뒤인 1832년에는 'Black Hawk War'라 불리는 전쟁이 발발하였다. 블랙 호크가 이끄는 소크(Sauk) 부족이 아이오와로부터 미시시피 강 건너 옛 고향인 일리노이로 들어와 재정착을 시도하면서 미국인들과 충돌이 발생하였다. 당연한 결과로 미국은 비교적 쉽게 소크족을 제압하였다. 이 전쟁으로 미국 측의 피해는 미미하였지만 소크족은 수백 명이 사망하였다. 블랙호크 전쟁은 곧 이어 인디언 격리를 실행에 옮기게 되는 하나의 빌미를 제공했다는 평가를 받고 있다.

(다음 호에 계속)

## 화랑도(花郎徒)와 성(性) 그리고 태권도(跆拳道) 96 태권도와 김운용(6)

박선우 (박선우태권도장 관장)

김운용은 국기원 원장을 맡은 후 세계태권도연맹(WTF)을 결성하여 총재를 역임하였다. 그는 1973년부터 2004년까지 총재로 재임하였으며, 2004년부터 현재까지는 조정원이 총재로 있다. (조정원은 경희대학교 총장으로 있다. 2004년 세계태권도연맹 회장직에 피선되었으며 경희대학교 설립자 조영식, 1921~2012, 의 장남이다)

김운용의 스포츠외교 능력은 태권도 뿐만 아니라 우리나라의 모든 스포츠를 한 단계 더 격상시키는데 큰 공헌을 하였다. 1978년 우리나라에서 세계사격선수권대회가 열렸다. 큰 마지막 국제대회 개최의 경험이 없었던 우리나라는 이 대회의 성공적인 개최가 대단한 자랑이었고, 우리도 '할 수 있다'는 자신감을 얻었다. 그리고 곧 올림픽을 개최하자는 '꿈'을 가지고 노력한 결과 10년 후인 1988년 우리는 인류 최고의 스포츠 제전인 올림픽을 서울에서 개최하였다. 이 '서울올림픽'에서 태권도가 시범종목으로 채택되어 올림픽인들에 의해서 국제무대에 선보였다.

세계태권도연맹 총재이기는 하였지만 국제 스포츠 무대에서 아직 영향력이 없던 김운용

은 1978년에 개최된 제42회 국제사격대회를 유치하면서 그의 스포츠외교 능력을 인정받았다. 1974년 당시 대한사격연맹 회장은 대통령 경호실장이었던 박종규가 맡고 있었고 그를 중심으로 국제사격대회 유치를 추진하였다. 그해 10월 스위스의 수도 베른(Bern, Switzerland)에 있는 국제만국우편연합(IPU) 건물에서 개최된 국제사격연맹 총회에서 우리나라의 개최가 결정되었다. 사격연맹 회장 박종규는 1974년 8월 15일 광복절 기념행사에서 문세광의 육영수여사 저격사건으로 경호실장직을 사표내고 나서 근신하고 있었기에 대한 체육회 부회장과 한국올림픽 조직위원회 부위원장을 겸직하고 있던 김운용이 박종규의 부탁으로 국제사격연맹 총회에 우리나라를 대표하여 참석해서 사격대회 유치권을 따왔다. 김운용은 내키지 않았지만 간청에 못이겨 '이길 자신이 없다'는 전제하에 대 표단을 이끌고 갔다. 당시 개최 신청국은 우리나라를 비롯하여 멕시코와 남아프리카 공화국이었다. 남아프리카 공화국은 중도에 포기하였고, 당시로서는 국제무대에서 상당한 영향력이 있던 멕시코가 유치권을 딸 것으로 예상되었지만, (멕시코는 이미 올림픽과 펜암 대회 등의 최상급의 국제 대회를 치룬 경험이 있었다) 결과는 우리나라가 결정되었다. 당시

멕시코의 사격연맹회장은 후일(1979년) 국가 올림픽 총연합회(ANOC) 회장과 IOC 위원(1981년)을 지내게 되는 국제 스포츠 거물인 마리오 바스케스 라나(Mario Vazquez Rana)가 맡고 있었다. 당시 우리나라는 경제적으로도 뒤떨어져 있었기에 상대적으로 물가가 싸다. 그래서 하루 선수들의 숙식비를 미화 \$10로 제시한 멕시코에 비해 김운용은 "우리는 1~2억원을 더 쓰더라도 하루 숙식비를 \$5로 제안했다."고 했다. 그 비용이 개최지를 결정하는데 변수로 작용했는지는 몰라도 제 42회 국제사격선수권대회는 서울로 결정되었다. 현재의 우리나라 위상이나 국제대회 개최 능력에 비춰보면 아무것도 아닌 것 같지만, 당시로서는 대단한 쾌거였고 성공리에 치룬 대회는 체육인들 뿐만 아니라 많은 국민들에게 자부심과 자신감을 심어주었다. 영국의 유명한 기자 데이비드 밀러(David Miller)의 저서 <올림픽과 혁명>과 <IOC 100년 공식역사>에 보면 이 사격대회의 서울 유치는 '동북아 정치 지정학적 지각변동'이라고 불렀다.141)

이 사격대회를 성공리에 마친 직후 올림픽을 개최하자고 거론되었으며, 1979년 봄 '국민체육심의회'라는 공식기구를 통하여 구체적으로 논의하기 시작하였다. 김운용과 최규하 국무총리, 김택수 IOC위원, 정상천 서울시장

, 박창현 문교부장관, 박종규 사격연맹회장 등이 참석하여 올림픽 유치 여부에 관하여 논의 하였지만 박종규만 찬성하고 나머지는 모두 현실적으로 불가능하다며 반대사를 표명하였다. 외교정치에서 스포츠 교류를 먼저하고 다음 단계로 경제적인 교류 그리고 정치적인 외교관계가 수립됨은 모두가 알았지만 당시 우리나라는 약 40개 국가와만 국교가 있었기에 현실의 벽은 높아 보이긴 했다.

140) 국제스포츠계의 기인, 그는 대통령 경호직으로 부를 축척하였고 '뭔가 된 것처럼' 시대에 목에 힘주는 타입'이며 거의 모든 사람들이 그의 돈때문인지는 몰라도 넘어갔다. 1991년 노태우 대통령이 UN연설을 마치고 멕시코 국민방문 당시 그의 자택으로 초청되었으며, 그 자리에는 멕시코의 전직 대통령이 두명이나 있었다. 그들은 서울올림픽을 준비하면서 친분을 쌓았다.

141) kimunyong.com, '김운용이 만난 거인들' 마리오 바스케스 라나 ANOC회장 편 참조

('김운용이 만난 거인들'은 단행본으로도 출간되었다. 중앙books)

20th Mnet

# SHOW THE MONEY 4



# CONCERT

| TABLO | PALOALTO | SAN E | VERBAL JINT |  
| JAY PARK | LOCO | AND MORE! |

NY | SATURDAY, SEPTEMBER 12 | 7:30PM @ BEST BUY THEATER

**티켓 구입 및 문의: 718-460-0114**



양미아의 심리치료 현장에서

‘시작이 반이다(Well begun is half done) II’  
- 좋은 습관은 행복으로 가는 지름길XIII -

양 미아 Licensed Psychotherapist

Private Practice: 1330 Beacon St.  
Brookline, MA 02446  
37 Fruit St. Worcester, MA 01609,  
508-728-0832  
yeungmiaj@gmail.com

지난 번 칼럼을 통해 새 학년의 시작과 함께 행복한 학교 생활을 맞이하는 세가지 대책: '첫째 잘 준비된 시작, 둘째 진정한 칭찬을 해주는 연습, 셋째 생각을 단순하게 하려는 노력'을 소개했다. 이번 칼럼을 통해, 생각을 어떻게 단순화 할 수 있는지, 단순함이 주는 삶의 행복을 이야기 한다.

생각을 단순히 하기란 그리 쉬운일이 아니다. 단순함은 많은 복잡한 감정을 거쳐야 하기 때문이다. 스티브 잡스는 이야기 한다. "단순함은 복잡함보다 훨씬 어렵다. 생각을 명확하게 해 단순하게 만드려면 굉장히 노력해야 한다. 하지만, 그럴 가치가 있다. 일단 단순함에 도달하면, 산을 움직일 수 있기 때문이다." 이러한 단순함에 도달하기 위해서는 복잡한 자신의 마음과 생각을 일단 청소해야 한다. 마음과 생각이 비어지면, 진정 자신이 무엇을 원하는지에 대한 생각이 마음과 같아지는 단순함이 생기기 때문이다.

단순함에는 크게 세가지 형태가 있다고 본다. 첫째, 유아적이며 이기적인 단순함, 둘째, 단순한 척 가면을 쓰는 단순함, 셋째, 냉철한 지혜와 자기 반성을 통해 욕심, 이기심, 집착을 정화시킨 성숙한 단순함을 말한다.

'유아적인 단순함'은 어린이기를 거부하는 '아이 어른'들에게 많이 나타난다. '피터팬 증후군'과 '신데렐라 증후군'이 한 예라고 할 수 있다. 자기 내면의 성숙보다 어린애적인 모습과 행동에 고착되어 있고, 사고마저 어른이 되기를 거부한다. 일이 잘못되었을 때, 자기 잘못과 실수를 인정하기보다 오히려, 남의 약점을 발견하여 다른 이의 약점을 비판하면서 고치려 한다. 일이 잘 되면, 자기 과시나 자기 공덕으로 만든다. 자기 이익과 감정에 치중되어 있어, 어린이에 같은 유치한 단순성이 있다.

'단순한 척 하는 단순함'은 성숙한 단순함으로 향한 과정이다. 하지만, 대부분의 사람들이 이 과정의 단순함에서 벗어나 '성숙한 단순함'으로 가는 과정을 피하려 한다. 과정이 복잡하

고, 힘이 들기 때문이다. 우리는 세상의 성공과 부를 성취하고 싶은 열망, 남보다 잘 나고 싶은 욕망, 사랑과 인정 받고 싶은 욕구를 통해 삶의 동기를 부여받지만, 대부분의 사람은 성공보다 실패를 많이 한다. 그러면서, 실패가 준 수치감, 관계의 거부가 준 아픔과 분노 그리고 배신감의 감정들이 생긴다. 대부분의 사람들은 이 복잡한 감정을 숨기려, 단순한 척 보이는가면을 쓰면서, 자신의 생의 동기를 지키려 한다. 열이면 열 자기 실수보다 남의 약점을 찾는 일이 훨씬 옹기 느껴지고, 쉽기 때문이다. 자기 이고 지키는 자기 방어에 치중되어, 이기적이고 기만적인 단순성이 있다.

'성숙한 단순함'은 여러가지 생각이 꼬여있을 때, 자신의 복잡한 마음을 솔직히 느끼려 하고, 그 원인을 찾아보려 생각하는 과정이다. 복잡한 감정과 꼬여있는 이성을 오고가며, 느끼고 생각하고를 반복하면서 '자기 성찰'을 갖는 것이다. 이 과정은 쉽지가 않다. 자신의 실수를 인정해야만 하는 과정이기 때문이다. 하지만, 최선을 다해 버릴것은 버리고, 자신에게 의미 있는 것만을 추리면 최대한의 단순함을 갖게 된다. 이 과정을 겪으면 겪을수록, 메타 코그니션의 기능이 증가된다. 메타 코그니션은 전전 두엽에 위치하며, 살면서 생기는 문제들을 현명하게 처리할 수 있는 능력을 만들어 준다. 필자는 행복하고 잘 사는 삶을 아이들에게 부여하고 싶다면, 메타 코그니션 기능을 높여주어야 한다고 생각한다. 메타 코그네션은 "내가 나의 생각을 생각하는 것이다."("I am having I am thinking.") 공부를 잘 하려면, 공부의 동기 여부를 갖게 해 주는 메타 코그니션의 활성화가 크기가 크면 클수록 공부를 잘한다는 학설이 Bransford, Brown, & Cocking, 2000, William Peirce, 2003 외에도 많은 리서치 자료들이 있다.

유아적 단순함과 단순한 척하는 단순함은 다른 사람의 입장에서 생각하는 것을 방해하기에 관계에 어려움이 온다. 나를 불신하는 사

람 앞에서, 그 사람 말을 듣고 좋아하기란 보통 힘든 일이 아니다. 또한, 말에 진정성이 없으면, 마음이 꼬여지기 쉽다. 그러면, 감정은 분노, 공포, 증오심, 두려움, 짜증으로 복잡해진다. 예를 들어, 공부를 못하는 아이 앞에서, 유아적인 단순함은 이런식의 대화를 하기 쉽다. "나 너 포기 했어. 난 너를 믿을 수가 없어. 이렇게 돈을 썼는데도 안되는거니? 내가 사는 낙이 뭐니?" 단순한 척하는 대화는 "나는 널 믿어. 잘 할거야."(사실은 믿음이 없지만, 믿어주면 잘 할까? 하는 기대치가 있다.) 만약, 아이가 이런 식의 메세지를 계속 듣고 있으면, 결국 아이는 무능력해질 것이다.

'단순하게 살아가라'를 통해 '단순한 삶이 곧 행복한 인생'임을 전파해 온 저자 베르너 티키 퀴스텐마허가 이번 책 『림비』에서 기존 메시지에 과학적 근거를 결합해 논리적이고 체계적인 '행복 공식'을 들려준다. 저자가 주목한 것은 우리의 '뇌'이다. 그 중에서도 인간의 모든 감정을 컨트롤하는 '대뇌변연계(Limbic System)'다. 책은 대뇌변연계를 의인화해 귀엽고 사랑스러운 캐릭터 '림비'를 등장시켰다. 행복, 불행, 기쁨, 슬픔, 쾌락, 고통 등 우리가 느끼는 모든 감정은 대뇌변연계, 즉 림비의 작용이라고 말하며 림비를 이해하면 행복에 이를 수 있다고 강조한다. 감정의 뇌, '림비'가 행복하면, 이성의 뇌가 활성화한다는 것이다.

그 예로, EBS는 다큐크라임 '공부 못하는 아이'를 통해 한 가지 실험을 보여주었다. 심곡 초등학교 4학년 12명 중 6명씩 두 그룹을 정했다. 한 그룹은 시험을 보기 전, 오늘 일주일동안 기분 나쁜 일, 화 났던 일을 다섯가지 적게 했다. 다른 그룹은 즐겁고 행복하고 기분 좋은 일, 신나는 일을 적게했다. 그 결과, 행복한 기억을 적은 그룹이 무려 평균 성적 5가 높았다. 긍정적 정서가 확장적 사고를 가능케 하는 결과를 보여주며, 마음을 망치면, 공부도 망칠 수 있음을 증명하였다.

케빈의 어머니는 아이비 출신 공학 박사이

다. 이십 대 중반 결혼을 했지만 아이를 낳고, 키우며 책임을 져야하는 부모가 되는 일이 두려웠다. 아이를 원하는 남편에게 공부를 끝내고 직장에서 기반을 먼저 잡고 아이를 갖고 싶다고 이야기 했다. 삼십 대 후반, 케빈이 태어났다. 초등학교 6학년까지는 어머니가 시키는 대로 공부를 하며, 상위권을 놓치지 않았다. 7학년 부터, 케빈은 불안증을 호소했다. 하지만, 공부하기 싫어서 거짓말을 한다고 다그쳤다. 그러자, 케빈은 자기 방에서 나오지 않는 시간이 많아졌다. 게임에 빠지기 시작한 것이다. 8학년이 되자, 케빈은 아예 대화를 거부했고, 케빈과 어머니의 공부전쟁은 시작되었다. 게임에 점점 더 빠져가면서, 리플리 증후군 현상이 일어나기 시작했다. 테라피 중, 케빈은 게임은 자신을 무엇이든지 할 수 있는 영웅을 만든다고 했다. 어머니는 케빈에 대한 불신이 너무 커지면서 케빈이 하는 말은 다 거짓말이라고 믿게 되었다. 그러면서, 공부를 못하면 어쩌나 하는 걱정에 불안증이 커져갔다. 불안증이 커지면서, 더욱 큰 통제와 간섭으로 케빈을 구속했다. 그들은 만나기만 하면 싸우기 시작했다.

케빈의 어머니는 테라피 치료를 통해, 자신의 유아적 단순성과 단순한 척 하는 메시지를 케빈에게 계속하면서 살아왔음을 인정하였다. 그러면서, 통렬한 눈물을 몇번의 세션을 통해 터트렸다. 처음에는 완강히 대화를 거부하던 케빈도 진정한 사과를 몇번 씩 시도한 결과, 마음이 조금씩 열리기 시작했다. 감성과 이성의 과정을 서로 활성화 시키면서 어머니의 생각이 단순화 되었다. 공부보다 좋은 관계를 선택한 결과, 그들의 관계는 치유되기 시작했고, 초등학교 때처럼 상위권은 아니지만, 케빈의 성적도 차츰 올라가기 시작했다. 이렇게 자신의 생각을 성숙하게 단순화시킨 케빈 어머니처럼, 공부보다 좋은 관계에 초점이 맞추어 진다면, 아이들은 조금 더 공부 잘하고, 행복한 새 학년을 맞이하게 될 것이다. 마음과 생각이 깨끗히 청소된 단순함과 함께 시작해보자!



Hammond Residential  
Real Estate

The Word Is Out...

No One Markets  
Like Hammond

집을 사고 팔 때도  
전략이 필요 합니다!



여러분의 부동산,  
어렵게 생각마시고  
지금 연락 주세요!

Kalin Bae (배 경은)  
617-981-1542  
kbae@HammondRE.com

Uni Joo (주 유희)  
508-641-8924  
ujoo@HammondRE.com

40 Grove Street, Wellesley 781.235.5115 • 506 Boston Post Road, Weston 781.893.4466

www.HammondRE.com • www.HammondMagazines.com • www.HammondVideos.com

# 9월, 처음 만나는 최강 판타지 로맨스가 온다!



★★★★★ 감성 자극 흥행 메이커  
 세계 2대 광고제 석권 광고 원작! 칸느 영화제 극찬!  
 21인 1역의 한국 영화사상 전무후무한 멀티캐스팅!



## 뷰티인사이드 the beauty inside

### 9월 11일 대개봉

**AMC Loews Boston Commons 19**  
 175 Tremont St, Boston, MA 02111 Tel. (617) 423-5801

상영관 정보 및 티켓 예매 | [THEBEAUTYINSIDE-THEMOVIE.COM](http://THEBEAUTYINSIDE-THEMOVIE.COM)  
 개봉 이벤트 및 영화 정보는 [FACEBOOK.COM](https://www.facebook.com)에서 **K MOVIE**를 검색하세요

# 작년에 MA주 의료보험 비용 5% 증가

주 정부 예상치, 물가 상승률보다 높아  
매스헬스 가입 증가로 정부 지출 늘어

(보스톤 = 보스톤코리아) 정성일 기자 = 매사추세츠 주 정부의 노력에도 불구하고 작년에 매사추세츠에서 의료보험 비용이 급증한 것으로 나타났다. 지난 2일 주 정부에서 발표한 보고서에 따르면 2014년에 의료보험 비용은 5% 가까이 상승했다.

2014년 매사추세츠의 의료보험 비용 상승률은 2013년에 비해 두 배 이상이며, 물가 상승률보다 높다. 특히 2012년에 주 정부에서 의료보험 비용 상승을 억제하기 위한 법률을 제정할 당시의 예상치인 3.6%를 넘어섰다.

현재까지 집계된 자료에 따르면 작년에 매사추세츠에서 의료보험에 지출된 비용은 540억 달러이며, 1인당 평균 8,010달러가 지출되었다.

의료보험 비용이 증가한 가장 큰 이유 중 하나는 매사추세츠 주에서 운영되는 메디케이드 프로그램(매스헬스, MassHealth라고 불리는 공보험) 가입자가 급증했기 때문이다. 메디케이드 가입자가 늘면서 이에 대한 주



매사추세츠에서 의료보험 비용이 정부 예상보다 높게 상승하고 있다

정부의 지출이 19% 증가했다.

오바마케어의 시행과 매사추세츠 주 정부에서 운영하는 헬스 커넥터 웹사이트 영향도 크다고 보고서는 밝혔다. 헬스 커넥터 웹사이트를 통해 수십만 명의 매사추세츠 주민이 메디케이드에 가입했다.

2015년 들어서 메디케이드 가입자는 조금씩 줄어드는 추세다. 주 정부에서 임시로 메디케이드에 받았던 가입자들을 사보험 가입으로 유도하고 있기 때문이다. 또한 많은 회사에서

종업원이 의료보험 비용을 더 많이 납부하는 방향으로 급여 제도를 고치고 있다.

주 정부의 보고서는 말미에 "매사추세츠 주에서 전반적인 의료보험의 질은 미국 전체 평균보다 높은 수준"이라며 "그러나 의료보험 서비스를 개선할 여지는 남아 있다. 의료보험 제공 회사에 따라, 그리고 가입자들의 인구 분포에 따라 서비스의 차이가 존재한다"고 밝혔다.

jsi@bostonkorea.com



하푼에서 찰스강물을 이용해 맥주를 만들고 있다

## 찰스강물을 맥주로 마신다

(보스톤 = 보스톤코리아) 정성일 기자 = 보스톤에 기반을 두고 있는 맥주 회사 하푼(Harpoon Brewery)이 보스톤을 가로질러 흐르고 있는 찰스강물을 이용해 새로 출시할 맥주를 제조하고 있다. 불과 몇 십 년 전까지만 하더라도 너무 더러워서 마실 수 없다고 여겨졌던 찰스강물을 직접 마실 수 있게 된 것이다.

하푼은 300갤런의 물을 찰스강에서 퍼올려 한정판으로 판매될 찰스강 맥주(Charles River Pale Ale)를 만들고 있다. 이미 찰스강 맥주는 뉴튼에 위치한 공장에서 정화 과정을 거친 상태다.

찰스 스토레이 하푼 사장은 "우리는 자체적으로 정해 놓은 엄격한 기준에 부합하는 맥주만을 만들 것"이라며 "보스톤에 있는 사람

들이 그저 더러운 물을 좋아하길 바라지 않는다. 실제로 사람들이 즐겨 마시기를 원한다"고 말했다.

한정판으로 판매될 찰스강 맥주를 미리 맛보고 싶다면 하푼 맥주 공장에서 한시적으로 시음을 해볼 수 있다.

1966년에 발표되어 큰 인기를 누렸던 락밴드 스탠델스의 히트곡 "Dirty Water"는 보스톤을 배경으로 한 가사를 담고 있다. 찰스강은 이 노래에서 언급이 될 정도로 당시 오염 상태가 심각했다.

환경 단체들은 하푼에서 찰스강물을 이용해 맥주를 만드는 것은 상징적인 의미가 크다고 하며, 그동안 많은 이들의 노력으로 찰스강이 수질이 좋아진 것을 환영했다.

jsi@bostonkorea.com

# '이란 핵합의' 미 의회 문턱 넘을 듯... "오바마의 승리"

지지 상원의원 34명 확보... '불승인 결의' 해도 실효적 거부권 행사

공화당, 하원서 저지 총력전... "다음 행정부까지 강제하는 것 아냐"

(워싱턴=연합뉴스) 노효동 심인성 특파원 = 역사적인 이란 핵합의안이 예상보다 쉽게 미국 의회의 문턱을 넘을 전망이다.

버락 오바마 대통령은 2일 현재 미 상원에서 이란 핵협상 합의안(포괄적 공동행동계획·JCPOA)을 지지하는 의원 34명을 확보했다.

이는 상원이 공화당 주도로 이란 핵합의 불승인 결의안을 채택했을 때, 오바마 대통령이 거부권을 행사하더라도 미 의회가 이를 무력화할 수 없음을 의미한다. 상원은 3분의 2(67표) 이상의 찬성을 얻어야 대통령의 거부권을 뒤집을 수 있다.

바버라 미켈스키(민주·메릴랜드) 상원의원은 이날 성명을 통해 "어떤 합의도 완벽하지 않으며, 이란과의 합의는 더더욱 그렇다"며 "이번 합의안이 이란의 핵폭탄 보유를 막는 유용한 최선의 선택이 될 것"이라며 지지 입장을 밝혔다.

이로써 이란 핵합의안에 대한 지지

의사를 표명한 상원의원은 모두 34명으로 늘어나 상원이 오바마 대통령의 거부권을 무력화할 수 있는 형식 요건을 갖추기 어렵게 됐다.

이 같은 상원의 지지표 확보는 이란 핵합의안에 대한 공화당과 이스라엘 정부의 반대 로비를 정치적으로 제압한 것으로 해석돼 오바마 대통령에게 정치적으로 힘을 실어줄 것으로 예상된다.

AP 통신은 "공화당과 이스라엘 정부의 거센 반대에도, 기념비적인 외교 정책의 승리를 지켜낼 수 있게 됐다"고 보도했다.

다수당인 공화당은 상원에서 이번 합의안에 대한 '불승인 결의안'을 밀어붙일 것으로 예상되지만 이는 정치적 반대파를 표명하는 이상의 의미는 갖기 어렵게 됐다.

이에 따라 이번 합의안의 미국 의회 통과 여부는 하원의 손에 넘어가게 됐다.

하원을 장악한 공화당은 이번 합의안에 대한 불승인 결의안을 채택하고 오바마 대통령이 이를 거부할 경우에 대비해 이를 무력화할 수 있는 3분의 2 이상의 표를 확보하기 위해 총력전을 펴고 있다.

현재 공화당의 하원 의석수는 246석으로, 민주당(188명)과 무소속(1명)으로부터 44표의 이탈표를 끌어내야

한다. 현재 민주당 내의 유대계 의원과 유대계 미국인 유권자들이 많은 지역의 의원 10명이 이번 합의안에 반대하는 목소리를 내고 있으나, 공화당이 희망하는 만큼의 이탈표가 나오지는 미지수다.

낸시 펠로시(캘리포니아) 민주당 하원 원내대표는 이날 이란 핵합의안에 대한 지지를 밝히면서 소속 의원들에게도 하루빨리 지지 입장을 공개 천명할 것을 촉구하는 서한을 보냈다.

펠로시 원내대표는 서한에서 "의회 일정상 이란 핵합의안에 대한 논의가 오는 9일 시작돼 11일까지 계속될 것으로 보인다"면서 "모든 민주당 의원들이 이란 핵합의를 지지하도록 촉구하기 위해 이 서한을 보낸다"고 밝혔다.

그러면서 "이번 주말까지 100명 훨씬 넘는 민주당 의원들이 지지 입장을 밝힐 것이고, 여기에서 개인적으로 지지 입장을 전한 의원까지 포함하면 (공화당이 불승인 결의안을 통과시키더라도) 우리가 대통령의 거부권을 지지해 줄 수 있을 것으로 확신한다"고 강조했다.

미 의회는 지난 7월 20일부터 60일 간의 일정으로 검토기간에 돌입했으며 오는 17일이면 검토가 끝나 승인 여부가 최종 결판이 난다.



존 케리 미 국무장관

존 케리 국무장관은 이날 펜실베이니아 주 필라델피아의 헌법연구소에서 연설을 통해 "만일 의회가 이란 핵합의안을 거부한다면 중동지역은 훨씬 더 위험해질 것"이라고 밝혔다. 케리 장관은 또 이날 의회에 서한을 보내 "이스라엘의 안보는 신성불가침한 것"이라며 미사일 방어체계를 비롯한 대(對) 이스라엘 안보지원을 위해 수조 원을 투입하고 있다고 강조했다. 이는 이스라엘 정부의 강력한 반대 로비를 의식한 것이다.

이에 대해 미국의 친(親) 이스라엘 로비단체인 AIPAC(미국·이스라엘 공공정책위원회)의 마셜 위트먼 대변

인은 AP통신에 "이번 합의를 무력화하기 위한 노력을 계속할 것"이라고 말했다.

또 공화당 대선 경선주자인 마르코 루비오(플로리다) 상원의원은 폭스 뉴스 인터뷰에서 "이번 합의는 조약이 아니며, 다음 행정부까지 이행을 강제하는 것이 아니다"며 대선 승리 시 폐기 방침을 밝혔다.

그는 "내가 대통령이 되면 짐무시작 첫날 이란에 대한 제재를 부활하고 곧바로 미 의회로 건너가 제재를 더 강화하도록 요구할 것"이라고 강조했다.

rhd@yna.co.kr, sims@yna.co.kr

# KOREAN FOOD

# Coming to

# BOSTON

coming soon



Saint  
**AUGUSTIN**  
ASIAN CUISINE  
My FirstAsian Food



**BRICKPOP**  
Get WHOLE. SOME



우리 음식과 술  
**수불**  
MODERN KOREAN BISTRO

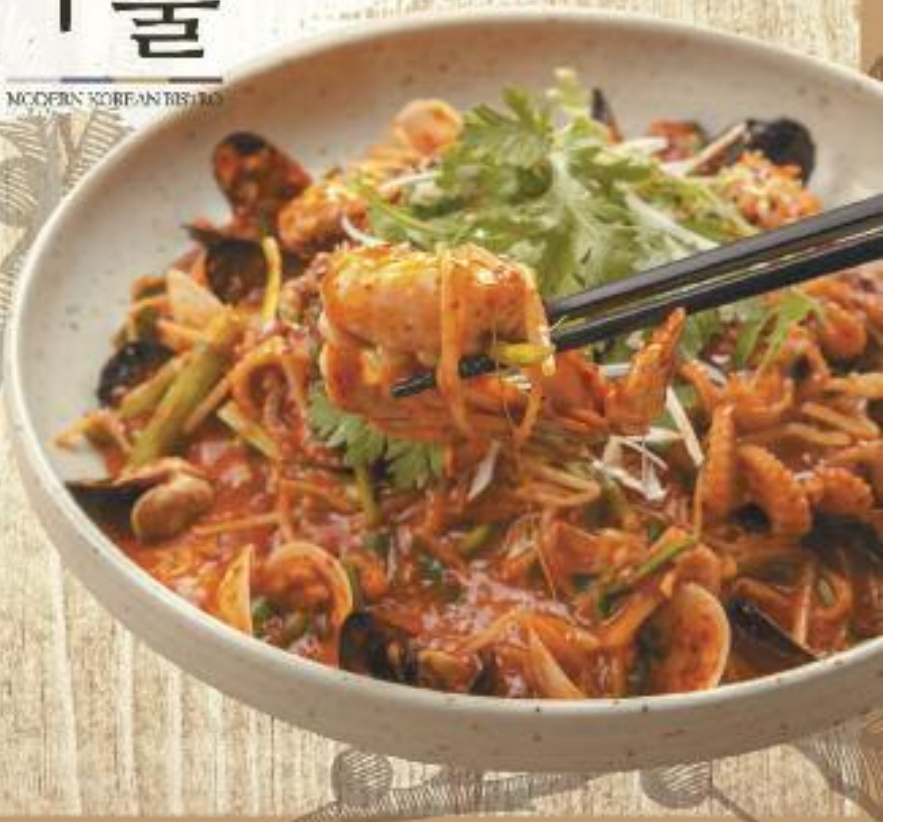

K FOOD BOSTON  
프랜차이즈 및 기타문의  
617-304-7001  
KFoodBoston@gmail.com

# 패트리어츠 프리시즌 4주차 주요 선수 동향

(보스턴 = 보스턴코리아) 정성일 기자 = 수퍼볼 디펜딩 챔피언으로 2015 시즌을 맞이하는 뉴잉글랜드 패트리어츠의 정규 시즌 개막일까지 불과 1주일 정도의 시간만이 남아 있다. 동시에 오프시즌 동안 치열하게 진행되었던 주전 경쟁이 거의 끝나가고 있다.

프리시즌 마지막 경기가 끝나면 패트리어츠는 로스터를 53인까지 줄여야 한다. 현재 패트리어츠의 로스터에 이름을 올려놓고 있는 선수는 75명이다.

프리시즌 막바지를 향하고 있는 시점에서 패트리어츠 주요 선수들을 살펴보자.

### Malcolm Butler

작년 이맘때만 하더라도 말콤 버틀러라는 사람은 거의 없었을 것이다. 그러나 올해는 패트리어츠 팬뿐만 아니라 풋볼에 조금만 관심을 갖고 있는 사람이라면 버틀러의 이름을 알고 있을 것이다.

버틀러는 지난 시즌 수퍼볼에서 경기 종료 직전 골라인 바로 앞에서 극적인 인터셉션을 성공하며 패트리어츠의 구세주이자 수퍼볼의 영웅으로 등극했다. 작년에 언드래프트 프리 에이전트로 패트리어츠에 입단한 버틀러는 정규 시즌 개막 직전까지도 53인 로스터에 들 가능성이 낮았던 선수였다.

버틀러는 작년이나 올해나 다를 것이 없다고 말했다. 이미 실력이 있고 유능한 동료 선수들이 방출되는 것을 많이 봐왔기 때문에 자신도 53인 로스터에 들기 위해 올해도 최선을 다하고 있을 뿐이라고 인터뷰에서 밝혔다.

버틀러는 지난 3번의 프리시즌 경기에서 자신이 수비하고 있는 선수에게 시도된 10번의 패스 중 1번만 허용하며 변함없는 실력을 선보였다. 작년보다 더 성숙하고 한층 더 여유를 갖게 된 버틀러는 올해 패트리어츠의 거의 모든 경기에서 선발 코너백으로 출전이 예상된다.

### Michael Hoomanawanui

패트리어츠의 타이트 엔드 마이클 후마나와누이는 그리 눈에 띄는 선수는 아니다. 랍 그롱코스키라는 리그 최고의 타이트 엔드가 패트리어츠에 있고 올해 오프시즌 동안 스캇 찬들러가 영입되면서 후만의 입지는 더욱 좁아졌다.

그러나 패트리어츠의 주전 풀백 제임스 데블린이 정강이 뼈가 부러지는 큰 부상을 당해 사실상 시즌이 종료되면서 후만의 미래는 밝아졌다. 후만의 포지션은 3번째 타이트 엔드지만 데블린의 공백을 메우기 위해 후만이 풀백을 겸할 가능성이 높아졌다.



올해 오프시즌에 랍 그롱코스키는 부상이 없지만 한 번도 프리시즌 경기에 출전하지 않았다

이미 팬더스와 프리시즌 경기에서 후만은 몇 차례 풀백 역할을 소화했다. 후만은 패트리어츠의 복잡한 공격 전술을 잘 알고 있기 때문에 굳이 타이트 엔드 포지션만을 고집하지 않는다. 더 많은 출전 기회를 가질 수 있을 것이다.

### Rob Gronkowski

이미 치러진 3번의 프리시즌 경기에서는 랍 그롱코스키의 모습을 볼 수 없었다. 프리시즌 마지막 경기인 자이언

츠와의 경기에서도 그롱코스키는 출전하지 않는다.

프리시즌 경기에 그롱코스키가 나오지 않았다고 해서 실력에 문제가 있거나 53인 로스터에서 탈락할 일은 없다. 그롱코스키는 2012년 이후로 프리시즌 경기에 출전하지 않았다. 계속된 부상과 재활 훈련 때문이었다. 그러나 올해는 패트리어츠의 코치진이 의도적으로 그롱코스키를 프리시즌 경기에 출전시키지 않기로 결정했다.

프리시즌 경기에 출전하지 않는 데

신 그롱코스키는 정규시즌에 대비해 컨디션을 최고 상태로 끌어올리고 있다. 올해는 시즌 개막 1주차에서부터 그롱코스키를 볼 수 있는 것이다.

그롱코스키는 지난 시즌 부상으로 첫 4주 동안 경기에 출전하지 못했지만 82번의 패스를 받아 1,124야드와 12개의 터치다운을 기록했다. 올해 부상이 전혀 없는 그롱코스키는 2011년 시즌에 이어 다시 한 번 NFL 기록을 갈아치울 수도 있다.

jsi@bostonkorea.com

## [MLB] 추신수, 5타수 3안타 맹타...타율 0.249

(서울=연합뉴스) 하남직 기자 = 미국 메이저리그 후반기 팀 상승세를 이끄는 추신수(33·텍사스 레인저스)가 시즌 11번째 한 경기 3안타를 기록하며 쾌조의 타격감을 과시했다.

추신수는 1일 미국 캘리포니아주 샌디에이고의 펠트파크에서 열린 샌디에이고 파드리스와 방문경기에서 2번타자 우익수로 선발 출장해 5타수 3안타 1타점 1득점을 기록했다.

첫 타석부터 정확한 타격으로 전날 무안타에 그친 아쉬움을 털어냈다.

추신수는 1회초 1사 주자 없는 상황, 샌디에이고 선발 앤드루 캐시너의 시속 153km 투심 패스트볼을 공략해 중전안타를 쳤다.

1일 샌디에이고전에서 4타수 무안타에 그쳐 선발 출전한 34경기 연속 출루 행진이 멈춘 추신수는 이 안타로 출루 행진을 다시 시작했다.

추신수는 후속타자 프린스 필더의 중월 투런포로 홈을 밟아 득점

도 올렸다.

두 번째 타석에서도 추신수는 경쾌하게 배트를 휘둘렀다.

무사 1루에서 캐시너의 138km 체인지업을 잡아당겼고 타구는 우중간을 갈랐다. 추신수의 2루타로 1루주자 델리노 드실즈가 여유 있게 홈을 밟았다. 추신수는 올 시즌 타점을 60개로 늘렸다.

8월 27일 토론토 블루제이스전(5타수 3안타) 이후 6경기 만에 멀티 히트(한 경기 2안타 이상)를 기록한 추신수는 내친김에 시즌 첫 타율 0.250 진입을 노렸다.

하지만 5회 1루수 앞 땅볼, 7회 유격수 앞 땅볼로 물러나면서 타율 0.250 진입은 다음 기회로 미뤘다.

7회 추신수는 유격수 쪽 깊은 타구를 치고 전력질주했고 공과 거의 동시에 1루 베이스를 밟았다. 아웃 판정이 나오자 텍사스 벤치에서 챌린지(비디오판독)까지 신청했으나 판정은 번복되지 않았다.

추신수는 9회초 마지막 타석에서 샌디에이고 마무리 크레이그



미국프로야구 텍사스 레인저스 외야수 추신수

킴브럴의 시속 159km짜리 강속구를 공략해 우전안타를 치며 '3안타 경기'를 완성했다.

올 시즌 11번째로 한 경기 3안타 이상을 친 추신수는 시즌 타율을 0.245에서 0.249로 끌어올렸다.

텍사스는 4-4로 맞선 7회 2사만 루에서 엘비스 앤드루스의 우전 적시타가 터지고 상대 우익수 맷 캠프의 송구 실책까지 나와 주자 3명이 모두 홈을 밟았다.

앤드루스는 월 베너블 타석에서

홈 스틸까지 성공했다.

7회 4점을 뽑아 승기를 잡은 텍사스는 샌디에이고를 8-6으로 눌렀다.

jiks79@yna.co.kr

# POSPay

worldpay

작전타임 한번  
불러보시죠?

사업도 성공하기 위해선 전략이 필요합니다.  
그 타이밍이 지금입니다.



본손: Allston



돼지곰: NJ



Mr. Sushi: Arlington



VIP Nails: RI



Queen Nails



Great Nails: GA



My Cleaners: CT



Classic Cleaners: Boston



Professional Cleaners: GA

**<고객 절약 사례>**  
 본손: 20% 절약  
 돼지곰: 16% 절약  
 Mr. Sushi: 19% 절약  
 VIP Nails: 22% 절약  
 Queen Nails: 24% 절약  
 Great Nails: 37% 절약  
 My Cleaners: 41% 절약  
 Classic Cleaners: 13% 절약  
 Professional Cleaners: 23% 절약

[www.pospay24.com](http://www.pospay24.com)



Agent / 상담원 모집

TEL **617-466-2212**

TOLL FREE **888-604-2190**

150 Eastern Ave #2FL Chelsea, MA 02150



사업의 시작은

# Lee Associates

# 이경해 부동산

## 1.800.867.9000



Broker & Realtor(1985년부터 보유) 사업 및 부동산 무료 상담

비즈니스 용자 앞선: 25% 현금다운, 프로젝트 700+  
상가건물, 콘도, 아파트건물 투자하실 분 환영  
1031 Exchange(상가건물세금혜택)서비스  
미 전역 프랜차이즈 비즈니스

E2비자 사업에 전문, 비즈니스 무료상담  
크고작은 세탁소, 런드로맷(Laundromat) 상물  
주유소, 식당, 편의점, 주류판매점 등 다양한 사업체  
항상 리스킹 80-100 보유

Cell.....508.962.2689  
Tel.....781.297.5679  
www.leebrokers.biz  
Email..kayleebrokers@aol.com

뉴햄프셔 남쪽 고급동네들, 풀 플랜트, 연매상 \$550,000  
드랍스토어(연매상 \$345,000 / \$180,000) 각각 매매가능, 좋은위치

보스톤 서쪽(RT.2) 드롭가게 연매상 \$200,000

프로비던스(로드아일랜드) 동양식당 연매상 \$330,000 브라운대학 근처

보스톤 북쪽 드롭가게 연매상 \$208,000 고급동네

급매매, 네슈아 뉴햄프셔, 풀 플랜트+셔츠유닛, 연매상 \$120,000

동양그로서리 연매상 \$700,000 - \$900,000 여러장소

버몬트 남쪽 동양식당 연매상 \$390,000 Beer&Wind 면허증, 34년간 지속 영업  
매매자 소유 건물 - 좋은 리스

보스톤 세탁소 풀 플랜트+셔츠유닛, 연매상 \$500,000 소유자 은퇴

보스톤 북쪽 일식식당, 연매상 \$700,000 Beer&Wine 19년 만에 소유자 은퇴

보스톤 남쪽 Meat+컨비니언스+로터리, 연매상 \$910,000+

보스톤 북쪽 런드로맷+부동산+임대수입 유닛, 매매가격 \$529,000

보스톤 서쪽(I-495) 세탁소 풀 플랜트+셔츠유닛, 연매상 \$500,000 고급동네

일식식당 풀 리커 면허증, 연매상 \$700,000 고급동네

드롭 스토어, 연매상 \$165,000 고급동네

드롭 스토어 보스톤 서쪽, 연매상 \$310,000 연매상 \$270,000 각각 매매 가능

동양식당 변화한 푸드코드, 연매상 \$360,000

보스톤북쪽 세탁소 Full Plant+셔츠유닛, 연매상 150,000+ 새 기계들, 부유한 동네

뉴햄프셔 세탁소+런드로맷 연매상 \$120,000 18년만에 은퇴

섬머빌 지역 런드로맷 연매상 \$115,000 좋은 렌트

네일살롱 매매, 여러장소 고급동네들 연매상 \$70,000 - \$910,000

보스톤 서쪽 세탁소 Full Plant+셔츠유닛, 연매상 \$180,000 이상 소유자 은퇴

런드로맷, 여러 장소, 다양한 규모, 연매상 \$60,000 - \$180,000

커피 카페, 캠브리지 하버드 법대 근처, 매매가격 \$99,000

보스톤 북쪽 세탁소, Full Plant+셔츠유닛, 연매상 \$250,000 소유자 은퇴

세탁소 뉴튼지역, 연매상 \$180,000+ 매출 계속 증가, 내부 리모델 완료

드롭오프 스토어 연매상 \$155,000+ 부유한 동네



# 보스톤 교육원

### 명문 중.고.대학 진학상담 및 수속

전문적인 맞춤형 진학상담  
최고 에세이 편집자  
최고 전.현직 입학 담당자 상담

### 섬머/윈터 프로그램

전문적인 관리 및 실질적인 프로그램  
MIT/Harvard 특별 프로그램  
다양한 주말 프로그램

### 가디언 업무

수시 교사 면담 및 성적관리  
아카데믹 로드맵 작성 및 실행  
다양한 경시 대회 준비, 섬머 및 교외 활동

### 아카데믹 프로그램

**SAT I(old, new)**  
**SAT Subjects/AP 수업**  
최고 전문강사들의 수업  
실전문제 중심 수업  
주말수업(상시참여 가능)  
개인 및 스카이프 수업 가능

**전과목 개인과의 가능**  
오전기간에 걸쳐 학생과 학부모님들로부터  
인정받은 최고의 강사들이 수업 합니다.  
개인 및 스카이프 수업 가능  
각종 경시대회 준비  
AMC, National Spanish/French/  
Latin Exam

### 2015 추수감사절 프로그램

• 기간: 11.21(토)~20(일)  
1. SAT I Class  
12월, 1월 시험대비 집중 프로그램  
-실전문제들이 중심의 수업  
-수업과 문제풀이의 총일 프로그램  
9:00-5:00  
-각 과목별 난이도에 따른 시간배분  
2. SAT II subject class  
Math II C, Physics, Chemistry  
3. AP 및 경시대회 준비 개인수업

### 학기중 주말 프로그램

• SAT I Class:  
1. 기간: 9.05~1.16(2016)  
-4주 단위 등록  
-상시 등록가능  
-기술문제 풀이 중심의 집중코스  
2. 시간표  
9:00~12:00 실전문제풀이  
12:00~1:00 점심식사  
1:00~4:00 수업  
• SAT II Class:  
-Math II C  
-Physics  
-Chemistry

Boston Education World, Inc.  
**보스톤 교육원**

128 Wheeler Rd. #301, Burlington, MA 01803  
Tel. 339.234.5255~7 / Fax. 339.234.5258

www.bostonedu.org 문의: info@bostonedu.org  
수업문의: academic@bostonedu.org