

**김성군**  
변호사

160 main street  
Stoneham, MA02180  
781.438.6170  
www.songkimlaw.com

# 보스톤 코리아

BOSTONKOREA.com

**백영주**  
부동산

주택 / 콘도  
비즈니스 / 건물  
617.921.6879  
clarapark@ownnewengland.com  
ClaraPark.com

POSTMASTER: Send Address Changes to 161 Harvard Avenue, Suite 4D, Allston, MA 02134

전화: 617-254-4654, 팩스: 617-254-4210

ISSN 1554-6942



팬데믹 상황에서 급격하게 감소했던 유학생 수가 점차 회복세를 보이고 있다. 매사추세츠 한인 유학생은 지난해 4.4%가 늘었다. 사진은 한 대학의 졸업생들의 모습이다

## 너무 줄었나, 올해 매사추세츠 한인 유학생 소폭 늘어

국제교육연구소 <오픈도어스> 2022년 연례보고서  
매사추세츠 한인 유학생 지난해 대비 또다시 4.4% 증가  
미국 전체 한인 유학생은 2012년 이래 첫 증가세

(보스톤 = 보스톤코리아) 장명술 기자 = 팬데믹으로 급속하게 줄었던 미국유학생 수가 소폭 증가세를 보였다. 미국정부 산하 국제교육연구소(IIE)가 지

난해 11월 말 발표한 2021년 <오픈도어스> 연례보고서에 따르면, 2021년 미국 대학 및 대학원에 재학중인 보스톤 및 매사추세츠주 한인 유학생수는 2,699명이었다. 2021년 2585명에 비해 114명, 즉 4.4%가 늘었지만 팬데믹이 전에 비해서는 여전히 회복되지 않은 상태다

보스톤 및 매사추세츠 >>7면으로 계속

## 첼시 저소득층 주민들에게 월 \$400씩 주었더니

하버드 연구 결과, 대부분 음식 소비, 생활품부해져 지역사업체들도 혜택, 전체 금액 4분의1마켓바스켓서 소비 혜택 받아도 근로 회피안해, 생활비 보조 등 소득 확대 효과

(보스톤 = 보스톤코리아) 한새벽 기자 = 팬데믹 기간동안 첼시(Chelsea, MA) 거주 극빈층 주민들에게 아무런 조건없이 한달에 \$400씩을 지급했던 프로그램 첼시 이츠(Chelsea Eats)가 커뮤니티에 큰 혜택을 가져다 주었다는 것이 하버드 연구 결과 밝혀졌다.

2020년 팬데믹이 5개월째 접어들 무렵, 첼시 시 탐 앰브로시노 매니저는 시 극빈층에게 데빗카드를 배포하는 아이디어를 제안했다.

당시 코로나바이러스 감염증이 매사추세츠 최고였던 첼시에서는 음식을 나눠주는 푸드팬트리에서 음식을 받는 사람들이 늘 긴 줄을 서서 기다리는 풍경이 벌어지곤했다. 총 3만9천명의 주민 중 상당수가 불법이민자들이었기에 일도 못하고 다른 종류의 정부 부양체크 등 혜택을 일절 >>6면으로 계속

**성기주 변호사**  
Kiju Joseph Sung

이민법  
상법  
민·형사소송  
이혼

617.504.0609  
law@lookjs.com

Cambridge Office  
929 Massachusetts Ave.  
Cambridge, MA 02139  
www.lookjs.com

**K STADIUM REALTY**  
REAL ESTATE

President **애나 정** 부동산 전국 1위

32년의 풍부한 경험  
최고의 전문가에게서 최상의 부동산 서비스를 제공받으시기 바랍니다  
주택 · 콘도 · 비즈니스 · 빌딩 · 렌트

617.780.1675

anna@kstadiumrealty.com  
annajungboston@gmail.com

Residential  
Commercial  
Business  
Investment  
Property Management

**PREMIER REALTY GROUP**  
REAL ESTATE

경험과 전문성으로 여러분의 소중한 자산을 책임지겠습니다

**WWW.BOSTONPREMIERREALTY.COM**

나원태:617.642.3156  
won@bostonpremierrealty.com

보스톤 코리아  
인터넷 신문  
카톡으로 받아보세요

위의 코드를 스마트폰 카메라로 찍고 카카오톡 채널 친구신청을 해주세요. 인터넷 신문 각종 정보를 받아보실 수 있습니다.

# 로드아일랜드 워릭 학군 태권도 정규과목 채택 목전에

### 내년 9월학기부터 13개 초등학교로 확대, 예산 확보 중 홍진섭 태권도 관장, 12년간 무료로 태권도 지도 발판

(보스톤 = 보스톤코리아) 편집부 = 로드아일랜드 워릭학군(Warwick school)은 전체 13개 초등학교에서 태권도를 내년 9월 학기부터 정규과목으로 채택하기로 하고 예산확보 등 구체적인 논의를 진행 중에 있다.

로드아일랜드 워릭(Warwick, RI) 타운에 위치한 학시초등학교(Hoxsie Elementary school)는 지난 9월부터 3, 4학년 학생들을 대상으로 1주일에 한번씩 체육교육시간에 태권도를 정규과목으로 채택해서 학생들에게 태권도를 가르치고 있다.

학시 초등학교 게리 맥쿰 교장은 8일 본지와 전화통화에서 “학생들이 10주 동안 많은 향상을 보였다는 것이 굉장하다. 단체로서 함께 훈련하며, 규율, 집중 능력이 향상됐으며 이후 수업시간에도 집중하는 능력이 좋아지는 효과를 내고 있다” 고 태권도 프로그램의 장점

에 밝히고 봄학기부터는 이를 2학년과 5학년에도 확대할 계획이라고 말했다.

게리 맥쿰 교장은 “우리는 태권도를 워릭타운 전체의 체육 프로그램으로 채택하기를 바라고 있다. 이에 대해 워릭 시장, 교육감, 그리고 커리큘럼 디렉터와 회의를 했으며 이를 진행하기 위해서는 예산을 확보해야 한다. 다음 학기부터는 태권도를 시작하기를 원하고 있다” 고 밝혔다.

패트리샤 코시노 워릭학군 초등학교 디렉터도 워릭에 있는 13개 초등학교에서 태권도 교육이 진행되길 원하고 있다고 밝히며 태권도의 체육과목 채택에 대해 적극적인 지원을 드러냈다.

현재로서는 가장 큰 걸림돌은 예산 확보다. 맥쿰 교장은 “현재로서는 한국에서 태권도 사범을 초청해 한 학교에서 한달간씩 교육하는 방법을 고려하고 있는데 어느 정도에

산이 들지는 정확히 지금 말하기는 힘들다” 고 밝혔다.

한국 태권도 진흥재단의 지원으로 학시 초등학교에서 체육시간 태권도를 교육하고 있는 홍스월드클래스 태권도 홍진섭 관장도 “예산 확보에 대해 여러가지 방법을 논의하고 있으며 커리큘럼 디렉터에 따르면 현재 일부 예산이 확보된 것으로 알고 있다” 고 말해 정규과목 채택이 목전에 와 있음을 암시했다.

홍스월드클래스 태권도 홍진섭 관장은 자원봉사로 시작해 지난 12년 동안 학생들을 체육시간에 무료로 지도해 왔다. 홍 관장은 2년전부터 커리큘럼 디렉터 등과 협의해 태권도를 체육 정규 과목으로 채택하기 위해 노력키로 합의 했으며 현재 마무리 예산확보 중에 있는 것으로 보인다.

한편, 12월 6일 화요일 워릭 소재 학시 초등학교에서는 체육과목으로 진행된 태권도 졸업식이 강당에서 개최됐다. 강당은 많은 학부모들이 참가해 체육관을 가득 메웠다.

게리 맥쿰 교장 사회로 진행된 행



(좌)학시 초등학교에서 학생들을 가르친 홍스마스터클래스 홍진섭관장과 두 아들 사범. (우)12월 6일 워릭 소재 학시 초등학교 태권도 졸업식에서 축사를 전하고 있는 유기준 총영사



사에서 유기준 보스턴 총영사가 참석하여 축사를 전달했다. 학생들은 그동안 수련해온 태권도 동작과 기본 손 동작을 시연하였고, 송판 격파를 끝으로 졸업장을 수여받았다.

태권도가 미국 교육의 한 부분으로 점차 자리잡아가고 있는 현상이었다.

bostonkorean@hotmail.com

서울설렁탕  
겨울 특선메뉴

## 사골 떡만두국

진한 사골 국물에 정성으로 빚은 만두가 들어간 든든한 식사로  
추운 겨울을 포근하게 보내세요



Take out Available  
포장가능

Beef Soup for the Soul  
**서울설렁탕**  
SEOUL SOULONGTANG

1245 Commonwealth Ave, Allston MA 02134 Tel: 617-505-6771



**형사법  
상법/회사법  
민사법  
부동산/클로징**

**스티븐 김 변호사**  
보스톤 검사 경력  
(Steven S. Kim)

**617.879.9979**  
stevenkimlaw.com

**The Law Office of Steven S. Kim**  
2001 Beacon Street, Suite 101,  
Boston, MA 02135  
Steven@stevenkimlaw.com

# 내년 6월부터 '만 나이'로 통일...국회 본회의 통과

(보스톤 = 보스톤코리아) 장명술 기자 = 6월부터 사법(私法)관계와 행정분야에서 '만 나이'로 사용이 통일된다.

국회는 8일 본회의에서 만 나이 사용을 명확히 규정한 민법 일부개정안과 행정기본법 일부개정안을 의결했다. 개정안은 공포 6개월 뒤 시행된다.

현재 법령상 나이는 민법에 따라 만 나이로 계산하는 것이 원칙이지만 일상생활에서는 출생한 날부터 바로 한 살로 여겨, 매해 한 살씩 증가하는 이른바 '세는 나이'를 사용하고 있고 일부 법률에선 현재 연도에서 출생 연도를 뺀 '연 나이'를 기준으로 한다.

그간 이런 나이 계산과 표시 방식의 차이로 인해 사회복지·의료 등 행정서비스 제공 시 혼선이 빚어진다. 지적이 제기돼 온 만큼, 사법 및 행정분야에서 '만 나이' 사용을 통일하기로 한 것이다.

본회의에서는 또 지난 10월 발생한 카카오프렌즈 서비스망 장애 사태와 관련, 유사 사고의 재발방지를 막기 위한 일명 '카카오 먹통방지법'도 통과됐다.

개정 방송통신발전기본법은 재난

관리 기본계획을 수립해야 하는 사업자 범위에 카카오프렌즈 등 부가통신사업자도 포함하도록 하는 내용이 담겼다.

개정 전기통신사업법은 부가통신사업자가 정기적인 서비스 안정 수단 확보 이행 현황 관련 자료 등을 과학기술정보통신부 장관에게 제출하도록 하는 내용이다.

개정 정보통신망 이용촉진 및 정보보호법은 재난으로 정보통신서비스 제공이 중단될 경우 현황과 조치 내용을 과기부 장관에 보고하도록 했다.

이와 함께 굴착기와 같은 건설기계의 운전자도 특정범죄 가중처벌 등에 관한 법률상 교통범죄를 저지른 경우 가중처벌 할 수 있게 한 '특정범죄 가중처벌 등에 관한 법률 일부개정안, 일명 '민식이법'도 본회의를 통과했다.

서울회생법원 외 수원·부산 회생법원을 추가로 설치하는 내용의 '각급 법원의 설치와 관할 구역에 관한 법률 일부개정안'도 처리됐다.

변호사시험 응시자가 합격자 공고일로부터 5년 이내에 본인의 성적뿐 아니라 석차도 공개 청구할 수 있도록 하는 내용의 '변호사시험법 일

### 한국나이 계산방법

**44세** (2023년 6월부터 통일 시행 예정)  
**만 나이**  
 출생일 0세 기준으로 생일마다 +1.  
 민법상 공식적으로 쓰임

**45세**  
**연 나이**  
 현재연도에서 출생 연도를 단순히 뺀 나이. 병역법과 청소년 보호법, 초·중·고 교육법, 민방위기본법, 향토예비군 설치법 등에 적용

**46세**  
**한국식 세는 나이**  
 출생 연도부터 1세로 시작해서 새해마다 +1

씨이 (본명 박재상)  
 1977년 12월 31일생

연말뉴스

부개정법률안'도 본회의를 통과했다.

수용자의 재판청구권 등을 실질적으로 보장하기 위해 수용자가 접

촉차단 시설이 설치되지 않은 장소에서 접견을 하도록 하는 내용의 '형의 집행 및 수용자의 처우에 관한 법률 일부개정안'도 의결됐다.

보스톤코리아 BOSTONKOREA.com



Publisher & C.E.O 장명술 Myong Sool Chang

Writer 한새벽 SaeByuk Han 박현아 HyunAh Park 정선경 Sun Kyung Jung

Graphic Designer 정한웅 HanWoong Chung

Marketing 최성우 SeongWoo Choi

Web Master 정한웅 HanWoong Chung 김수정 Soojung Kim

Contribution part 신명각 YoungGak Shin 공정원 JungWon Gong 김은한 EunHan Kim 백영주 YoungJoo Paik 성기주 KiJoo Sung 신영 Young Shin 윤희경 HeeKyung Yoon 이명덕 MyoungDuck Lee 앤드류곽 Andrew Koak 앤젤라럼 Angela Um 정준기 JoonKi Jung 이선영 SunYoung Lee 소피아 Sophia 홍하상 HaSang Hong 이명원 Myung Won Lee 정동희 Donghee Jan 김화옥 HwaOk Kim 송동호 Dongho Song

& TV 사업국 617-955-9112

제휴업체 | 연말뉴스 | 미션현 회원사 | 세한연 회원사

# Shoe City Family Dental (원장: 김동원)

코로나로 변한 세상, 이제 당신의 건강이 최고로 중요합니다.

최고의 의료 장비와 최고의 의사가 최고로 건강한 치아를 선물해 드리겠습니다.



103 Merrimack St Haverhill, MA 01830

Phone : 978.971.0060 Fax : 978.971.0061



## H마트 퀸시점 고객 감사 경품 대전치

\$14,000 상당의 H마트 상품권 당첨 기회

(보스톤 = 보스톤코리아) 편집부 = 퀸시 지역에 3호점을 개장한 H마트가 매사추세츠 퀸시 지역 고객들에 감사를 전하기 위해 내년 1월 31일까지 고객 감사 경품 대전치를 진행한다.

이번 경품대전치는 H마트 스마트 세이빙카드(Smart Savings Card)를 소지한 고객을 대상으로 진행되는 경품행사로, 당첨자 총 255명에게 풍성한 경품이 증정된다. 경품은 대상 1명에게 \$1,000 H마트 상품권, 1등 4명에게 \$500 H마트 상품권, 2등 10명에게 \$300 H마트 상품권, 3등 40명에게 \$100 H마트 상품권, 4등 200명에게 \$20 H마트 상품권이 증정된다.

경품 추첨은 2023년 2월 3일 금요일 퀸시점에서 진행되며, 당첨 결과는 www.hmarts.com에 게재될 예정이다.

관련 문의는 H마트 퀸시점 (Tel. 857-392-5029 / 101 Falls Blvd, Quincy, MA 02169)에 하면 된다.

H마트 스마트카드는 사용 금액을 포인트로 적립해 주는 회원 카드로, 1000 포인트(\$1=1point) 적립 시 10달러 H마트 상품권을 지급하며, 이외에 다양한 할인 및 행사 혜택 등을 제공하고 있다. H마트 스마트카드는 각 매장 고객 서비스센터에서 손쉽게 발급받을 수 있다.

bostonkorean@hotmail.com



## MBTA 와추셋 스키장 <스키트레인> 서비스 시작

(보스톤 = 보스톤코리아) 편집부 = 보스톤서 차 없이도 대중교통 MBTA를 이용해 와추셋 스키장을 갈 수 있다.

MBTA는 지난해에 이어 올해 12월 12일부터 “스키트레인”이라 불리는 특별 커뮤니티레일 서비스를 노스 스테이션에서 피치버그의 와추셋 스테이션까지 제공한다. 이후 와추셋까지는 셔틀을 통해 가게 된다.

MBTA는 스키와 스노우보드를 놓을 수 있는 랙을 설치한 스키트레인을 토요일, 일요일 양일간 내년 3월까지 운행할 계획이다. 노스

스테이션에서 와추셋까지 걸리는 시간은 약 100여분이다.

커뮤니티레일은 위크엔드 패스를 \$10에 판매하고 있으며 존(zone)과 횡수에 상관없이 사용할 수 있다. 패스는 앰티켓 앱(mTicket app)에서 살 수 있으며 기차에 타서도 현금 또는 신용카드로 결제할 수 있다.

주말 스키트레인 외에도 평일 스키트레인은 1월 4일 수요일부터 3월 8일 수요일까지 운행된다. 마지막 주말 트레인은 3월 12일 일요일이다.

이 커뮤니티레일은 포터스퀘어,

벨몬트, 월담, 브렌다이즈, 링컨, 콩코드, 리틀턴 등을 경유한다.

스티브 포프텍 MBTA 제너럴 매니저는 “스키트레인은 트래픽에 걸리거나 파킹장을 찾는데 어려움 없이 스키장까지 대중교통을 이용해 갈 수 있는 좋은 예”이라고 보도자료를 통해 밝혔다.

와추셋 마운틴은 땡스기빙위크에 시즌을 시작했으며 25개 트레일에 인공눈을 뿌려 개장했다. 스키트레인 스케줄은 다음에서 확인할 수 있다.

<https://www.mbta.com/schedules/CR-Fitchburg/timetable>

# 스티브 배 변호사

정직과 신뢰로 최선을 다해  
여러분의 이민 문제를  
신속히 해결해 드립니다.

7일 24시간 변호사와  
상담 가능합니다



Steve Bae

이민법 전문 변호사

781.457.8846

steve@attorneystevebae.com  
attorneystevebae.com

48 Waltham Street  
Lexington, MA 02421



## 마음대로 골라본다

# \$24<sup>99</sup>

WiFi 내장 Compact size Setup Box \$60

조정된 상품 가격 (5월 1일부터, 무료영화는 6월부터 편당 1불로 변경)

Plus 상품

KBS, MBC, SBS, EBS, YOUTUBE

\$24<sup>99</sup>

Premium 상품

KBS, MBC, SBS, EBS, 케이블/중편, YOUTUBE

\$34<sup>99</sup>

VIP 상품

KBS, MBC, SBS, EBS, 케이블/중편, 영화/성인, YOUTUBE

\$39<sup>99</sup>

\*전상품 1년 약정

총 13개 Live방송중

티보 실시간 한국방송 서비스 확대

NOW

지금 전화하세요!  
617.949.1766

본방송 TV MBN JTBC / JTBC골프 / 채널A(동아방송) / KIDS / 육아방송 / CBS(기독교방송) / ETN / 비독TV / 이벤트TV / KTV / 우리방송

# 백인남성, 퀴지어 베트남계 30대 남성 욕설 후 차로 치어

## "중국으로 돌아가라" 등 인종차별적 발언, 차량돌진

(보스톤 = 보스톤코리아) 한새벽 기자 = 70대 후반의 백인 남성이 12월 2일 베트남계 가족에게 인종적인 욕설을 퍼붓고 가족 중 한 사람을 차로 치어 건설중인 구덩이에 빠뜨린 후 뺑소니를 친 혐의로 수감됐다.

퀴지어법 판사는 12월 2일 오후 열린 기소심의회에서 77세의 남성 존 설리번의 위험성을 지적하며 보석 없이 구금기로 했다. 그는 위험무기, 위험한 운전, 인체 위해 이후 사건현장

도주, 인권법 위반 등의 혐의로 기소됐다.

피해자인 38세의 남성 조지 고씨는 상당한 부상을 입고 현재 집에서 회복중이다.

조지 고씨의 누나인 데지리 티엔씨에 따르면 티엔씨 3자녀와 남동생 등 가족은 퀴지어 워싱턴 스트리트에 있는 우체국을 나서다가 존 설리번(77)을 만났다.

경찰에 따르면 설리번은 우체국

인근을 운전하다 너무 차량이 빠르다고 지적하는 보행자와 말다툼을 나눴다. 그가 주차장에 주차할 당시 티엔씨 가족은 그와 아무말도 나누지 않았으나 차를 나서며 설리번은 욕설을 퍼붓기 시작했다고 티엔씨는 말했다.

설리번은 "중국으로 돌아가라"고 소리 질렀고 티엔씨는 경찰을 부르겠다고 말했다. 티엔씨는 "그는 차를 나서며 우체국에 들어갈 것인데 지금 사라지지 않고 나올 때까지 있으면 다 죽여버리겠다며 위협했다. "고 보스톤글로브와의 인터뷰에서 말했다.

티엔씨의 가족은 설리번의 차량을 사진 찍으며 그곳에 있었고 그는 잠시 후 우체국을 나와 차로 돌아가며 가족들에게 계속 욕을 퍼부었다. 이후 그는 차를 몰아 고와 티엔씨에게 들이닥쳤다.

설리번은 누나를 밀치고 후드에 올라탄 고를 달고 200여 피트를 달리다 급정거해 그를 떨어뜨린후 다시 그를 차로 밀어 건설공사중이던 구덩이에 그를 떨어뜨리고 그대로 도망쳤다.

설리번은 브레인트리에서 퀴지어 경찰의 연락을 받은 브레인트리 경찰에게 붙잡혔다.



# 마쉬필드 부부살해 혐의범 플로리다서 체포

(보스톤 = 보스톤코리아) 한새벽 기자 = 마쉬필드 부부를 살해한 혐의를 받고 있는 웨이머스 거주 남성이 12월 2일 플로리다에서 체포됐다.

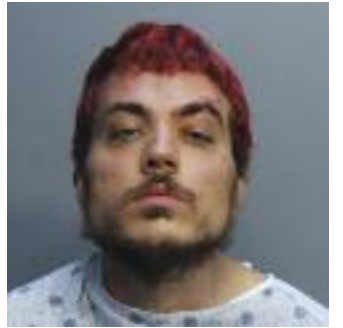

플리머스 지검 티모시 크루즈 지검장에 따르면 27세의 크리스토퍼 킬리는 2일 밤 8시 20분께 마이애미 비치 경찰에 의해 체포됐다. 그는 3일 새벽 6시 마이애미 데이드 카운티 감옥에 수감됐다.

경찰의 머그샷에 따르면 킬리는 붉은 색으로 물들인 머리에 얼굴에 멍과 찰과상 흔적이 남아있었다.

킬리의 한 지인들에 따르면 그는 22일 핑스기빙날 한 여성으로부터 쫓겨났으며 흡리가 될 수 있다는 사실에 분노하고 두려워해 아주 발작적으로 행동했다. 이 여성은 핑스기빙데이에 킬리가 자신을 폭행하자 그를 내쫓았다.

한 친구는 킬리를 22일 그날 저녁 멍스 부부 집에 내려줬다.

경찰 보고서에 따르면 킬리는 11월 25일 밤 한 친구에게 그들에게 위협을 가했다고 털어놨다. 킬리와 칼 멍스씨는 개가 짖는 것을

두고 다툼을 벌였으며 결국 살해까지 이르게 됐다.

11월 26일 그 친구는 경찰에게 멍스 부부의 상태를 점검해 달라고 전화했고 집에 도착한 경찰은 문을 두드렸지만 대답이 없었다.

경찰은 그다음날인 26일 친구가 멍스 부부에 대한 공격사실을 추가로 털어놓자 다시 집을 방문했고 결국 부부의 사체를 집안에서 발견했다. 문제의 발단이 됐던 개도 사체로 발견됐다.

킬리는 2014년 웨이머스의 오티즘이 있는 남성을 폭행하고 돈을 빼앗은 혐의로 유죄를 인정하고 1년간 복역했었다. 판사는 그에게 정신감정을 명령했었다.

hsb@bostonkorea.com

SINCE 1899  
**정관장**  
**紅蔘**  
6년근  
KOREAN RED GINSENG

# 면역력 재충전

**120년의 철학**  
국내산 6년근 만을 고집하며,  
100% 계약 재배한 인삼 만을 사용합니다.

+ **홍삼정 240g**  
1개 구입시 30g 증정

타주로도 배송 해드립니다.  
로 주문후 다음날 편하게 받으세요.  
\$100이상 주문시 무료배송

**보스톤 정관장 브랜드스토어**  
781-238-0303 3 Old Concord Rd.  
Burlington, MA 01803

# J.K. PLUMBING & HEATING

**30 Years Experience!**

- Remodeling, Kitchen, Bathroom
- Installation Appliance (Dish Washer, Disposal)
- Basement Sump Pump
- Dry Cleaner Boiler & Gas Burner
- Water Pipe & Gas Pipe Relocation
- Drain Clog Cleaning
- Central A/C Maintenance
- Small Electric Work

# 978.303.7000

업재관 jkeum56@gmail.com FULLY INSURED LICENSE.MA ,15777



## 첼시 저소득층 주민들에게 월 \$400씩 주었더니

▶▶1면에 이어서

받지 못했기 때문이다. 첼시는 매주 약 4만 파운드에 달하는 음식을 수송, 포장 배포 하느라 거의 모든 시 인력을 사용하기에 이르렀다.

보장소득프로그램에 대해 잘 알고 있던 엠브로시노 매니저는 남용되는 기본소득에 대한 만만치 않은 반대도 충분히 알고 있었기에 '시 인력 고갈 보다는 현금으로 지급해 스스로 소비케 하는 대안'으로 이를 제시해 이를 실현화 시켰다.

첼시는 팬데믹 연방 지원금, 시 정부자금 그리고 자선재단의 지원으로 4백만달러의 자금을 마련했으며 첼시 이츠 프로그램을 시작했다. 첼시 시의 6분의 1에 달하는 2천 가구에 월 4백불씩 2020년 11월부터 2021년 8월까지 지급했다. 이는 미국내에서 지급된 최대의 보장소득 프로그램이었다.

하버드 레파포트연구소의 제프리 라이브먼은 이 프로그램이 어떤 효과를 일으키는지 조사했다. 카드가 배포되기 전 이를 받을 사람들을 대상으로 조사를 실시했다.

"54%의 어린이들은 먹을 식량이 부족했다. 미국내에서 이처럼 많은 어린이들이 식량이 부족했다는 점은

가슴 아픈 일이었다." 며 라이브먼 시작도 하기전 첼시 시가 얼마나 많은 경제적 도움이 필요한지에 중압감을 느꼈다.

데빗카드 사용 내역을 추적한 결과 대부분이 식료품 구입에 쓰였다. 4분의 3의 펀드는 식료품, 식당, 홀세일클럽, 마켓, 컨비니언스 스토어에서 사용됐으며 식료품 구입의 3분의 1은 마케바스켓에서 쓰였다.

카드를 받은 사람들과 그렇지 않은 사람들의 비교연구도 실시됐다. 첼시 이츠를 받은 사람들은 음식구입에 더 많은 돈을 소비했으며 더 많은 야채, 생선, 육류를 구입했다. 식사에 높은 만족감과 적은 재정적 부담감을 느꼈다. 첼시 이츠를 받은 사람과 그렇지 않은 주민들은 거의 같은 정도의 시간을 근로했으며 이사가 적었다. 이는 이 돈이 생활의 안정성을 제공했음을 드러낸 것이다.

라이브먼에 따르면 이 같은 자료를 통해 분석한 결과 보장소득을 받은 저소득자들은 식생활 개선, 커뮤니티와의 연계감 증대 등의 복수의 혜택을 제공했다. 또한 소득혜택자들 뿐만 아니라 지역 사업체들도 동시에 혜택을 받는 것으로 드러났다.

그러나 약 한달에 \$700,000를 사용해야 하는 이 프로그램이 무한정으로 운영될 수는 없었다. 엠브로시노 매니저는 "첼시 정도의 작은 지자체에서 지속가능하지는 않았다"고 밝혔다.

그러나 좀더 작은 규모로 다시 이 프로그램을 실시할 것이라고 밝혔다. 남은 연방정부 코로나 보조금액을 통해 그는 조만간 내년 1월부터 3월까지 650가구에 첼시 이츠를 제공할 계획이다. 이는 주민들에게 직접 ARPA자금 \$800,000의 사용처를 물어 결정할 것이다.

엠브로시노 매니저는 비록 짧은 기간의 기금 지급이지만 정부가 어떻게 주민들을 도울 수 있을지에 대한 의견을 제시했고, 지역 정부는 소셜 프로그램에 개입해서는 안된다는 의견이 지배적이었다. 그러나 첼시 이츠를 실행한 후 연방정부와 지역 정부의 역할에 대한 심도깊은 논의가 이뤄지게 됐다.

연구를 시행했던 라이브먼도 차일드텍스크레딧 또는 SSI 등 기존의 프로그램에 더 많은 기금을 배정해서 보장소득을 확대하는 것은 빈곤의 해법이 될 수 있다고 밝혔다.

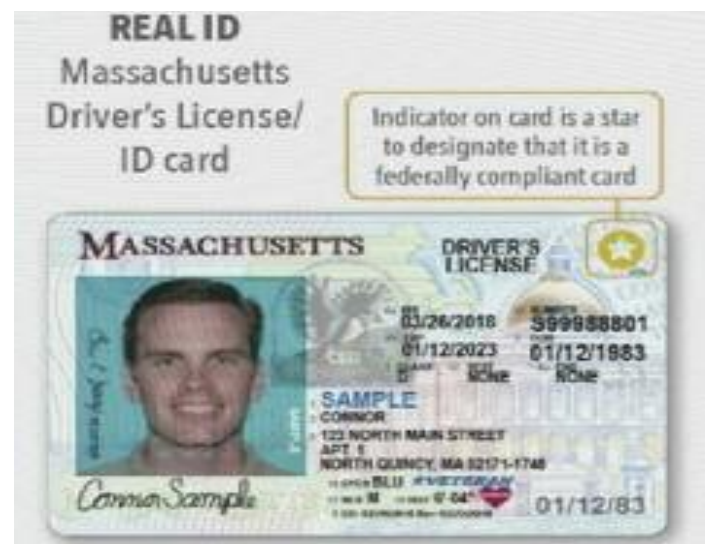

## '리얼ID' 전면시행 또 2년 늦춰 2025년으로

코로나 여파로 2025년 5월부터 시행기로

(워싱턴=연합뉴스) 이상현 특파원 = 신종 코로나바이러스 감염증(코로나19) 대유행 여파로 미국의 '리얼 ID'(Real ID) 전면 시행 시기가 또다시 늦춰졌다.

미국도안보부(DHS)는 5일(현지시간) 미국인들이 비행기 탑승이나 연방 건물 출입을 위해 단일 신분증인 리얼 ID라는 새 신분증을 받도록 한 규정 시행을 2025년 5월까지 2년 더 연기한다고 밝혔다.

국토안보부는 "코로나19 대유행이 리얼 ID 운전면허증이나 신분증 취득 능력에 미치는 지속적인 영향을 해결하기 위한 것"이라고 연기 이유를 설명했다. 미 연방 정부 규정에 따라 제작된 단일 신분증을 미국 전역에서 사용하도록 하는 리얼 ID법은 2011년 9·11 테러 발생 후 신분증 위변조 및 신원 도용 방지를 목적으로 2005년 제정됐다.

당초 2018년 1월부터 전국적으로 시행할 예정이었으나 일부 주(

Indicator on card is a star to designate that it is a federally compliant card

州)에서 적용 유예가 허용됐고, 이후 코로나19로 인해 이를 관장할 각 주 총무처가 원활하게 운영되지 않으면서 여러 차례 연기돼 내년 5월 3일 시행을 앞두고 있었다.

리얼 ID는 미국에서 합법적인 신분을 증명할 수 있어야 발급된다.

현행 시스템대로 각 주 정부가 개별적으로 발급하는 운전면허증과 신분증은 리얼 ID법 시행일부터 주 내에서는 공식 신분증으로 그대로 인정되지만, 항공기 국내선 탑승과 연방정부가 관리하는 건물 출입 등에는 사용할 수 없다.

리얼 ID는 어느 주에서 발급됐든 전국 어디서나 공식 신분증으로 인정받는다. 다만 리얼 ID를 발급받지 않더라도 항공기 탑승과 연방정부 건물 출입을 위해 여권이나 군인 신분증을 제시하면 된다.

honeybee@yna.co.kr

# 손영권 치과

youngdentistrypc.com

**진료 과목**

일반 치과  
크라운  
임플란트  
잇몸 치료  
Invisalign  
Sleep Apnea

**보험**

Delta Dental Premier,  
Blue Cross Blue Shield  
Indemnity Plan

**좋은 치과, 좋은 치아**

Young K Son, DMD **978.459.0594**  
674 Rogers St. Lowell, Massachusetts 01852

**이명원 회계사**

한국 공인 회계사  
미국 공인 회계사

**MW LEE, CPA P.C. 대표**  
호연회계법인 국제조세 본부장

(전) 삼일회계법인 근무  
(전) 한국 공인회계사회 세법 강사  
(전) Rucci, Bardaro & Barrett P.C. 근무

**617.455.8073**  
mwl@mwleecpa.com  
1318 Beacon St. Ste#4,  
Brookline, MA 02446

**공인세무사 김창근**

- 개인 및 사업체 세무보고
- 사업체 법인 설립과 해체
- 경영진단 및 절세 상담
- 회계정리

미 연방정부로부터 공인된 세무전문가  
Licensed to Practice Before the IRS

TEL: (781)935-4620 FAX: (781)935-4187  
165-M New Boston St. Suite 278, Woburn, MA 01801



## 기온 데이터, 뉴잉글랜드 겨울 점차 따뜻해져

### 버몬트 벌링턴 50년 동안 가장 평균 기온 많이 올라

(보스톤 = 보스톤코리아) 한새벽 기자 = 12월이지만 포근한 날씨에 눈도 거의 내리지 않는다. 뜨거운 핫초코가 무색해지는 겨울이 지속되고 있다. 연방 기상청은 올해 12월부터 2월까지 기온은 뉴잉글랜드 전역에 걸쳐 예년보다 따뜻할 것이라고 예보했다.

지구 온난화 영향으로 미국 전역이 따뜻해지고 있지만 누적된 자료에 따르면 특히 동북부 지역에서 온난화가 더 많이 발생하고 있는 것으로 나타났다. 클라이밋 센트럴의 분석에 따르면 버몬트의 캐피탈 도시인 벌링턴은 지난 50년간 미국에서 가장 기온이 따뜻해진 곳이었다.

클라이밋 센트럴의 연구진들이 미국내 238개 장소의 1970년 이래 50년간 온도를 분석한 결과 6개 장소를

제외하고 모든 지역의 평균 겨울 온도가 상승했다.

미국내 평균 온도 상승율은 3.3도였으며 벌링턴의 경우 7.1도 상승했다. 뉴햄프셔의 콩코드도 6도, 메인의 포틀랜드도 5도 상승했다. 다만 보스톤은 미국 평균보다 조금 낮은 3도 상승했다.

클라이밋 센트럴은 미국에서 보통 겨울날씨보다 따뜻한 날의 숫자를 점검한 결과 약 80%의 장소에서 지난 1970년보다 7일 이상 따뜻한 날씨를 기록한 것을 발견했다.

따뜻한 날씨를 기록한 일수가 가장 많은 곳은 샌프란시스코로 32일 더 따뜻한 날을 기록했다. 라스베이거스는 28일이었다. 콩코드도 22일로 많았고 벌링턴은 21일 포틀랜드는 19일 보스톤은 상대적으로 적은 13

일을 기록했다.

기후변화 전문가들은 뉴잉글랜드의 온난화는 지구의 다른 곳보다 진행이 빠르다고 말했다. 이는 바다의 기온 변화와 대기 조건의 변화로 인한 것이다. 특히 겨울의 날씨의 온난화는 여름의 온도변화보다 두배나 빠르게 진행되고 있다고 2021년 미대양기후청(NOAA)의 분석결과 밝혀졌다.

특히 겨울의 온난화로 발생하는 문제는 매사추세츠의 상징적인 물고기인 대구나 랍스터 등의 어류가 서식하지 못한다는 것이다. 또한 겨울 동안 대부분의 스키 리조트들이 눈부족으로 시달리고 있으며 메이플 시럽 등 겨울농산물도 제대로 수확하지 못하고 있다. 특히 따뜻한 겨울로 쥐나 다른 설치류들이 많이 번식을 하게 되며 점차 곤충들도 서식 범위를 확산하게 된다.



## 너무 줄었나, 올해 매사추세츠 한인 유학생 소폭 늘어

▶▶1면에 이어서

주 총 외국인 유학생 수도 회복세를 보이며 7.2% 상승한 71,026명으로 늘었으며 미국내에서도 텍사스를 제치고 미국내 캘리포니아, 뉴욕에 이어 3번째로 유학생이 많은 주로 다시 올라섰다.

뉴잉글랜드 지역의 유학생 변화를 살펴보면, 로드아일랜드에 한인 유학생도 2021년 284명에서 317명으로 소폭 증가했다. 뉴햄프셔 한인유학생도 74명에서 올해 94명으로 증가했다. 메인과 버몬트의 경우 타인종에 비해 학생 수가 줄어들어 집계되지 못했다. 뉴잉글랜드 지역 전체에 재학중인 한인 유학생은 3,110명이었다.

매사추세츠내에서 외국 유학생이 가장 많은 대학은 노스이스턴 대학 17,836명으로 NYU 21,081명에 이어 미국내 2위에 올랐고 보스톤대학(BU)은 11,798명으로 지난해보다 한계단 올라선 미국내 7위였다. 하버드 5,976명, MIT 4,906명, 유메스 앰허스트 4,339 등의 순으로 대부분 상승했다.

매사추세츠에 가장 많은 외국인 유학생들은 중국인 유학생들로 23,012명이었고 인도인 유학생들도 16,407명으로 뒤를 이었다. 한인 유학생들은 3위였지만 중국 유학생의 10분의 1 정도에 불과했다.

한편, 2021년 미국 한인 유학생수는 40,755명으로 2021년에 비해 3.2% 증가했다. 이번 증가는 팬데믹으로 인한 대폭 감소에 따른 반등으로 파악되지만 지난 2012년 감소세가 시작된 이래 11년만에 증가세를 보였다.

한인 유학생은 미국내 전체 외국인 유학생의 4.3%를 차지하며 지난해와 마찬가지로 중국, 인도에 이어 3위를 기록했다. 중국은 미중갈등 속에 무려 8.6%가 감소했다.

한인 유학생이 가장 많이 분포하는 주는 캘리포니아(6,434), 뉴욕(5,456), 매사추세츠 순이었으며 일리노이(2,237)가 뒤를 이었다.

editor@bostonkorea.com

**Kim Law Office**

성심을 다해 변호하겠습니다  
**김연진 변호사**  
Yeon J. Kim, Esq.

주요 경력  
■ 前 미연방 이민국 심사관  
Boston 도시에서 민여건의 영주권 시민권 심사  
■ 前 미연방 세관 특별수사관  
NY지부 연방 범죄 관련 직접 수사  
■ 前 미국 육군 심판관

업무분야  
이민법 / 상법  
형사법 / 가정법

Tel: (781) 932-0400 Fax: (781) 932-0403  
3 Baldwin Green Common, Suite 210 Woburn, MA 01801

**하이텍 플러밍**  
HIGH-TEK

성실하고 정직하게 일합니다.  
Specialize in Plumbing, Heating, Air-conditioning, Nail Salon Ventilation.  
Residential & Commercial, New Construction, Remodeling

레스토랑(Restaurant), 네일살롱(Nail Salon), 레지덴셜(Residential) 다수 공사 경력  
Master PL #15210  
Fully Insured

David : 617.828.2993  
Kevin : 508.215.9211  
hightek2010@yahoo.com

LOVE THE LORD, LOVE THE LOST

**WELCOME**

**보스톤 주안예교회**  
IN CHRIST CHURCH OF BOSTON

주 일 예배 (SUNDAY WORSHIP) : 2 PM  
금요일기도회 (FRIDAY PRAYER) : 9 PM (zoom)  
새벽기도회 (MORNING PRAYER): 5:30AM (zoom)

전성우 목사 (Rev. Peter Jun) 978-835-6553  
70 Colchester St. Brookline, MA 02445  
@ Longwood T Station (D Line)

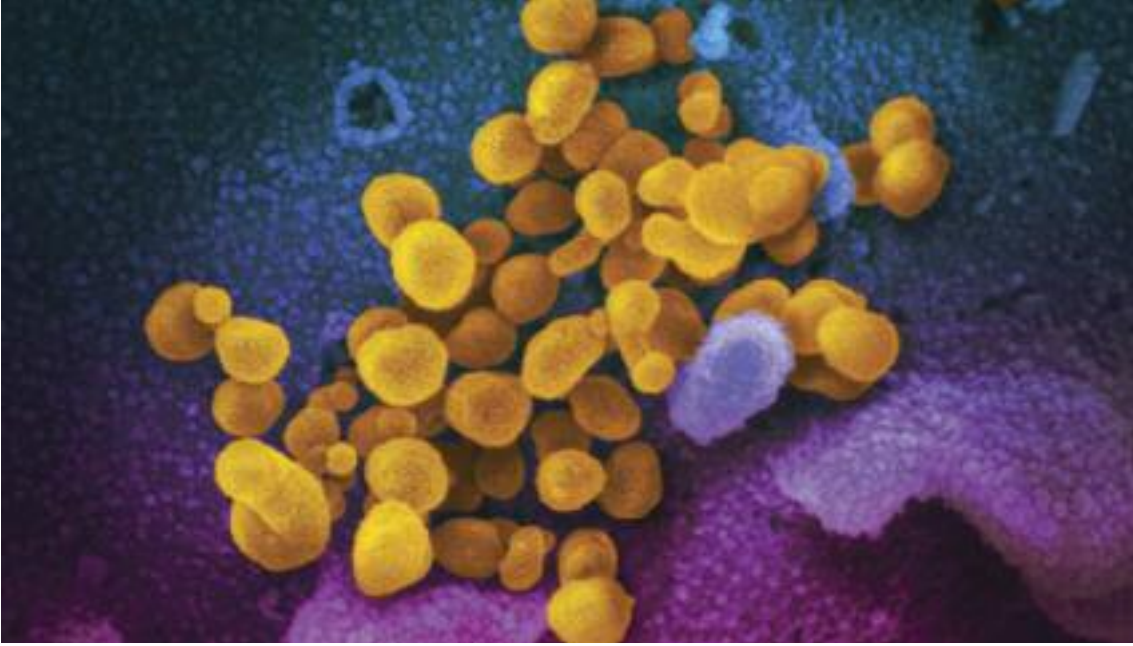

# MA 주 하수도 코로나바이러스 검출량 급증

## 매사추세츠 실제 감염자는 아직 큰 증가 없어

**(보스톤 = 보스톤코리아) 한새벽 기자** = 매사추세츠 동부지역 하수도에서 바이러스 검출량이 이번 주 들어 급증, 땡스기빙 후 바이러스 감염이 치솟을 수 있는 가능성을 예고했다.

하수도의 바이러스 검출량은 향후 바이러스 검진을 받기 전이나 이 검진의 결과가 반영되기 전 바이러스의 증가 수준을 반영한다. 따라서 향후 코로나바이러스 감염자 수는 훨씬 더 급증할 것으로 예상된다.

매사추세츠 수자원공사(MWRA)가 지난달 30일까지 조사한 샘플에 따르면 보스톤 북부 MWRA 7일 평균 바이러스 검출량은 8937개피로 지난 주 중반 450여 개피에 비해 두배로 경증 뛰었다. 보스톤 남부의 경우 7일 평균이 1029개피로 지난주 600대 중반에 비해 급격하게 뛰었다. 이는 지난 10월 초의 바이러스 수치로 복귀한 것이다.

MWRA 하수도는 보스톤을 포함한 매사추세츠 동부 43개 지역의 하수도가 보스톤 하버 디어 아일랜드 하수처리장으로 집결돼 정수 과정을 거친 후 바다로 방출되게 된다. MWRA는 하수도에 섞여 있는 바이러스의 개수를 검사해 이를 매일 기록하고 있다. 일반적으로 1백만 밀리리터 당 포함되어 있는 코로나바이러스 RNA의 개체수를 기록한다.

유메스 애머스트 공중보건대학 앤드류 러버 조교수는 “대부분의 미국인들은 아직 최신 부스터샷을 맞지 않았으며 이미 부스터샷을 맞은 사람들도 최선의 보호를 제공하는 항체의 수가 점차 줄어든 상태”라고 말했다.

따라서 최근 급증하고 있는 BQ.1와 XBB는 독일과 프랑스 등에서 감염시켰던 보다 훨씬 강한 타격을 미국에 가할 수 있다고 밝혔다. 독일과 프랑스의 경우 상대적으로 미세한

중증환자와 병원입원 환자 증가에 그쳤었다.

보스톤 보건부에 따르면 보스톤의 코로나 확진감염의 수는 14% 늘었으며 병원 입원율은 24% 증가했다. 이는 지난 30일 효요크 소재 효요크슬져스흠 감염 사태도 포함된 것이다. 이곳에서는 13명의 환자와 4명의 직원들이 단체로 감염됐었다.

지난 1일 발표된 매사추세츠 보건부의 자료에 따르면 매사추세츠 전역에서는 5,068명의 신규확진자가 발생했으며 신규 사망자는 64명이었다. 7일 평균 양성확진율은 7.14%였다. 215명이 새로 입원해 총 650명이 입원 중이다. 72명이 중환자실 28명이 산소호흡기를 착용하고 있다.

이 같은 데이터는 지난 9월 말에 비해 훨씬 낮은 수치이며 지난해보다 훨씬 적은 감염자 수이다. 그러나 하수도 바이러스수의 증가에 따른 수치 증가가 예상되므로 주의해야 할 것으로 보인다.

hsb@bostonkorea.com



# 브릭오븐피자 전문 버투치 또 파산 신청, 5개 지점 문닫아

**(보스톤 = 보스톤코리아) 한새벽 기자** = 이탈리아 패밀리 레스토랑 버투치(Bertucci's)가 이번 주 또다시 파산보호를 신청했다. 4년만에 두번째 파산신청이다.

1981년 서머빌 데이비스 스퀘어에서 이탈리아 스타일의 브릭오븐피자 1호점을 시작한 아래 뉴잉글랜드 가족 패스트캐주얼 레스토랑으로 각광 받았었다. 절정기에는 무려 미국내 100여 지점을 거느렸지만 현재 9개 주 31개 레스토랑으로 축소됐다.

이 레스토랑은 인플레이션과 급격한 식재료비 및 인건비 인상 그리고 팬데믹에 이은 매출 감소로 어려움을 겪어왔다. 지난해 매출은 반등했지만 팬데믹 이전의 수준을 회복하지 못했다. 장사가 안되자 일부 버투치 점은 온라인 딜리버리 앱을 통해 다양한 이름으로 배달되는 음식만을 만드는

“고스트 키친” 역할에 집중하기도 했었다.

버투치는 베벌리, 브락턴, 캔턴, 말보로 그리고 노스 애틀보로 등 주내 5개 지점을 폐쇄했으며 이제는 20개 지점만 운영하게 된다. 또한 매사추세츠를 제외한 5개주에 위치한 10개점을 추가로 문을 닫았다.

이외의 지점들은 계속 영업을 지속하게 된다. 챗터 11 파산을 신청한 회사들은 법정관리 하에서 구조조정과 부채 상환 유예를 받게 되며 계속 사업체를 운영할 수 있다.

버투치는 지난 2018년에도 챗터 11 파산을 신청해 15개 지점을 매각했으며 올랜도의 얼 엔터프라이즈가 이 식당 체인을 인수했다. 그러나 소유주가 바뀐 후에도 버투치는 메뉴와 운영을 같은 방식으로 해왔었다.

hsb@bostonkorea.com

**Prescott & Son Insurance**  
Insurance Producer Moon Hang Lee  
한인 보험 대리인 이문향

“보상 내용과 크기는”  
적절하고 안전하게  
보험료는 저렴하게

사업체 보험  
Workers Comp.  
개인 자동차 보험  
상업용 자동차 보험  
집 보험  
건물보험

Tel: 781.325.3406  
Office: 781.322.2350  
Fax: 781.322.3093  
mleins@gmail.com | mlee@prescottandson.com

업무 시간  
월-금: 오전 10시-오후 4시  
토, 일요일, 공휴일: Closed

**태양자동차**  
Body & Repair / States Inspection

모든 차량 정비 서비스  
유럽, 미국  
일본, 한국

리페어 워크/바디 워크  
사고가 난 차를 원상 복구해 드립니다.  
인슈어런스 바디워크 합니다.

노스이스턴대학 자동차 손상평가 자격증    제도장 및 마감 자격증    프레임 가스 취급 자격증

617.868.2500, 617.868.2600  
48 NEW ST. CAMBRIDGE, MA 02138  
Harvard Sq. 5 min / Lexington 10 min / Newton 20 min  
E mail: sunautobody@yahoo.com

이화여대 보스톤 동창회  
**2023년도 장학생 모집**  
Ewha Womans University Alumnae Association of Boston  
2023 Scholarship Application

이화여대 동창회 보스톤 지회에서 장학생을 모집합니다. 장래의 분명한 비전을 갖고, 열심히 살아가는 학생들에게 격려와 힘을 드리고자 합니다. 경제적으로 어려움을 겪고 있는 성실한 학생들이 많이 신청해주시길 바랍니다. The Ewha Womans University Alumnae Association of Boston is proud to announce the Ewha Scholarship Program. Please find a description of the program and the application form on the website, <https://ewuaab.com/>

- 대상: 뉴잉글랜드 지역 11학년 이상 고등학생, 대학생, 대학원생 (이화동문 가족, 지역 한인 및 타인종 학생도 해당)
- 신청 마감일: 2023년 1월 31일
- 선발기준: 신청서 참조
- 신청서 및 신청 방법: 동창회 웹사이트에서 다운로드 <https://ewuaab.com/>
- 문의: 장학위원장 이혜원, painter914@gmail.com

이화여자대학교 동창회 보스톤지회  
회장: 김지영 / 장학위원장: 이혜원

이화여자대학교동창회 | 보스톤지회  
EWHWA WOMANS UNIVERSITY ALUMNAE ASSOCIATION OF BOSTON

# 요즘 당신의 허리과 어깨는 안녕하십니까?

\*허리 통증과 뭉친 어깨를 위한 초간단 스트레칭\*

별써 김장철이 다가왔네요. 마침 저희 집도 김치도 푹 떨어지고 맘먹고 오전에 김치 담그고 나니, 허리가 너무 뻣근하고 어깨도 결리더라고요. 그래서 오늘은 저처럼 집안일로 허리 아프거나 혹은 육아로 어깨, 목 통증을 달고사는 주부님들, 특히 컴퓨터 앞에서 오랜 시간 앉아서 일하시는 분들에게 필요한 스트레칭을 준비해봤습니다. 제 유튜브 채널 '요가 읽어주는 여자' 에서 한창 짬내서 요가 챌린지 중 인데요, (Day9) 허리통증, 뭉친어깨 풀어주는 레전드 상체스트레칭 편을 참고하셔서 따라해보시면 훨씬 이해가 빠르실 거예요.

1. Elbow to Elbow Crunch (엘보 투 엘보 크런치): 허리과 어깨, 날개죽지 통증 완화  
1단계 사진처럼 한다리를 옆으로 뻗고 앉은



상태에서 반대편의 팔꿈치를 구부려 천정쪽으로 올립니다.

2단계 내쉬는 숨에 그 팔꿈치를 반대쪽 팔꿈치로 가져옵니다.

3단계 들이쉬는 숨에 상체를 열고 내쉬는 숨에 다시 크런치를 반복해보세요.

4단계 5회 이상 반복하고 잠시 두 손 모두 다리에 놓고 휴식하고 반대방향 진행해주면 됩니다.

TIP! 한다리 뻗은 자세가 불편하다면 나에게 가장 편한 자세로 앉아 하셔도 상관없어요.



2. Cat Cow Pose (소고양이 자세): 허리통증, 거북목 자세 교정

1단계 네발지기 자세에서 들숨에 천천히 배를 바닥으로 떨어뜨리고 가슴과 턱을 앞으로 내밀며 '소 자세' 를 만들어줍니다.

2단계 날숨에 등을 말면서 꼬리뼈를 내린 후, 복부를 강하게 수축하고 뒷목을 길게 만들어

'고양이 자세' 로 전환합니다.

3단계 엉덩이를 살짝 올리고 앞목을 길게 늘리며 소자세로 이어갑니다.

4단계 호흡에 집중하며 목과 어깨 허리의 긴장감을 풀고 천천히 반복합니다.

TIP! 허리가 아픈 분들은 소자세를 할 때 허리를 지나치게 꺾지 않도록 조심하고 코어의 힘을 사용해 척추를 펴는데 더 집중합니다.



하연쌤과 함께하는 라이브 ZOOM요가&필라

테스

\*\*\*ZOOM요가&필라테스 클래스의 장점\*\*\*

1. 다른 사람 눈치 보지 않고 편하게 운동 가능
2. 최소한의 시간 투자로 '체중감량'은 물론 근력 향상, 유연성 강화, 체형 교정, 스트레스 해소, 우울증 개선의 효과
3. 꾸준한 개인 회원관리로 지속적으로 생활속 운동루틴을 이어가도록 지도
4. 모니터를 통한 실시간 '자세교정' (1:1 개인레슨과 그룹수업 모두 가능)
5. 첫 수업 체험 전, 선생님과 전화상담을 통해 구체적인 개인의 목표와 NEED 전달, 수업에 대한 만족 극대화

'기적의 다이어트 요가와 필라테스' 수업 참여를 원하시는 분들은, 카톡아이디 yogafullnesslife 나 이메일 connect@yogafullness.life 로 신청해주세요.

송하연, 요가티처/요가풀니스라이프 대표  
유튜브채널 바로가기 <https://bit.ly/3w9ks4u>  
카카오톡 아이디 yogafullnesslife  
이메일 주소 connect@yogafullness.life  
홈페이지 www.yogafullness.life

## 다문화 선교교회

Intercultural mission Church  
담임 목사: 김동섭(Sam Kim)

### 가족 영어예배 사역

2세, 3세들을 위한 영혼의 쉼터

57 PETERS ST. NORTH ANDOVER, MA 01845



## 뉴잉글랜드 한국학교

www.ksneusa.org

1975년 개교 · 뉴잉글랜드 최대 규모 · 최고수준의 한국학교  
한글교육 · 음악 · 미술 · 역사부문 교사 모집 & 등록 문의  
수업시간: 토요일 9:30~2:00 (아침일찍반: 8:30~9:25)

(508)523-5389 ksneusa@verizon.net  
Koreanschool.ne@gmail.com  
C/o Oak Hill Middle School  
130 Wheeler Rd., Newton, MA 02459

## 뉴타운 플러밍



PLUMBING  
HEATING  
AIR CONDITIONER

Repair & Service, Renovations & Installations  
Plumbing repairs, Gas servicing  
Hot water tank & boiler  
Sink, Toilets, Faucets, Water leaks, Disposal

MA Licensed  
책임 보험 가입

617.543.8106

## 형제 떡집

모든 종류 떡 주문 가능!



GRAND RE-OPEN  
축 재개업

영업 시간  
달리버리: 상황에 따라 결정됨  
픽업: 상황에 따라 결정됨  
주문: 일주일 내내

CEL: 978.343.6080  
CEL: 978.407.9029

210 West Main St. Ayer, MA 01432

# 2022 BOSTON MAGAZINE'S Top Real Estate Experts

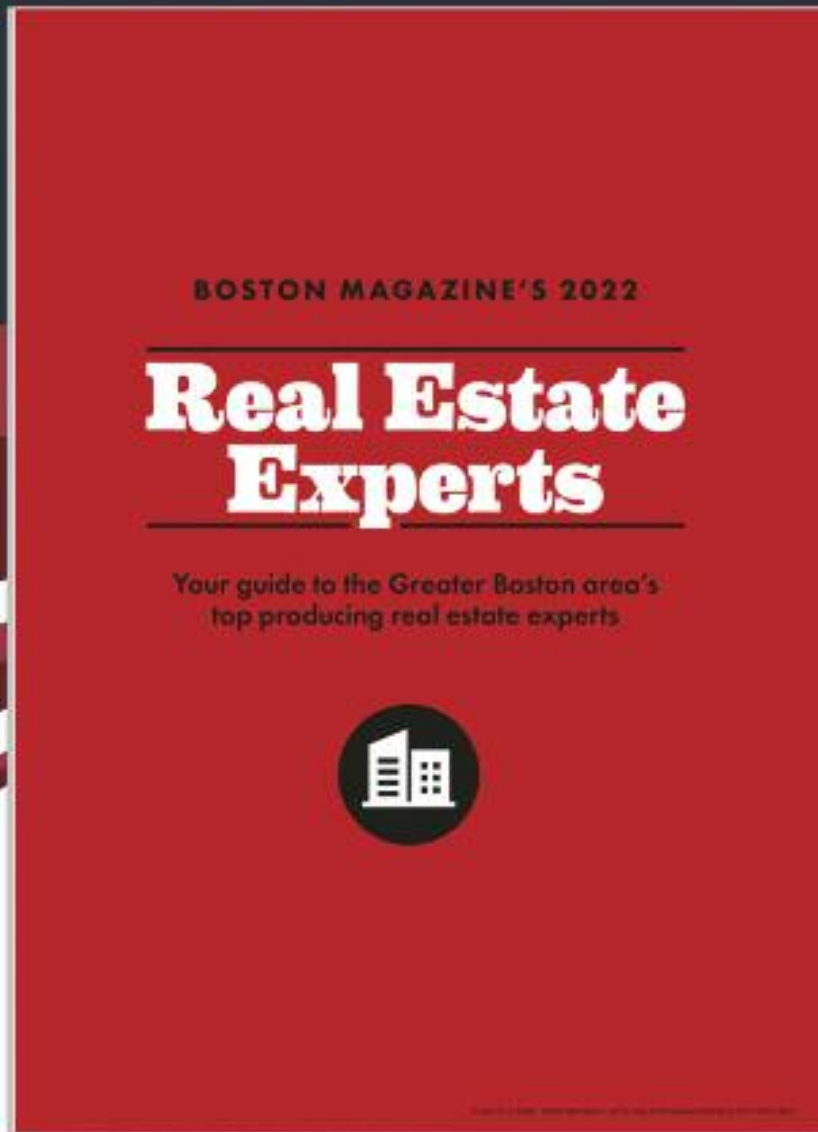

SPONSOR CONTENT / REAL ESTATE EXPERTS



**Jason Jeon**  
 Compass  
 Cambridge, MA | 617.642.5670  
 jeon.j@compass.com

Jason Jeon brings over a decade of experience and excellent customer service to his real estate work, as well as a commitment to listening closely and providing follow-through. He builds strong relationships with his clients, and maintains those relationships through genuine and effective communication. He also provides strategic real estate advice, data-driven marketing solutions, and transaction management service to his diverse clients across many markets surrounding Boston. Jeon utilizes a team of professional service providers to assist with his clients' buying and selling needs, including stagers, painters, designers, handymen, and inspectors. His business is built on dedication, credibility, consistency, and determination, while also emphasizing his ability to cater and adapt to all of his clients' real estate needs. Jeon is committed to listening to his clients and using his best negotiating skills to ensure the best outcome in every transaction.

BOSTONMAGAZINE.COM 111

## Boston Magazine's Top Producing Real Estate Experts 선정



### Jason Jeon

제이슨 전  
Vice President

jason.jeon@compass.com

617.642.5670  
compass.com

그동안 많은 분들의 성원과 격려로 2022 보스톤 매거진의 Top Producing Real Estate Experts 중 한명으로 선정되었습니다.

컴파스에서 제공하는 고객 맞춤형 마케팅 전략과 최고의 정보기술과 함께 헌신(Dedication), 믿음(Trust), 결단력(Determination)을 기반으로 고객의 요구에 귀를 기울이고 모든 거래에서 최상의 결과를 이끌어 내도록 최선을 다하겠습니다. 감사합니다.

Compass is a licensed real estate broker and abides by Equal Housing Opportunity laws. All material presented herein is intended for informational purposes only. Information is compiled from sources deemed reliable but is subject to errors, omissions, changes in price, condition, sale, or withdrawal without notice. No statement is made as to the accuracy of any description. All measurements and square footages are approximate. This is not intended to solicit property already listed. Nothing herein shall be construed as legal, accounting or other professional advice outside the realm of real estate brokerage.

# 미국, 독감 입원환자 벌써 7만8천명... 10년 만에 최대

코로나·호흡기세포융합바이러스 확산과 함께 '트리플 데믹'

(샌프란시스코=연합뉴스) 김태중 특파원 = 미국에서 올해 독감이 급속히 확산하면서 독감으로 인한 입원환자가 10년 만에 최대치를 기록했다.

미국 질병통제예방센터(CDC)는 5일(현지시간) 올 시즌 독감으로 병원에 입원한 환자는 7만8천 명으로 추정된다고 밝혔다.

로셀 월렌스키 CDC 국장은 "요즘 시기의 독감 입원환자가 지난 10년 중에서 가장 많은 수준"이라고 말했다.

입원환자는 지난 10월 말까지 6천 900명이었으나, 한달 남짓 만에 10배 넘게 늘어났다. 지난 한 주간 2만 명이 증가했다.

올해 미국 내에서 독감에 걸린 환

자는 최소 870만 명에 달한다. 또 독감으로 인한 사망자는 4천500명으로 집계됐다.

특히, 어린이들 가운데 백인의 독감 예방 접종률이 낮아 미 보건당국은 우려하고 있다.

올 시즌 현재까지 독감으로 총 14명의 어린이가 사망했다. 지난주에만 2명의 사망자가 추가됐다.

지난달 백인 어린이의 예방 접종률은 지난해 11월보다는 3.4%, 코로나19 팬데믹 이전 수준보다 7% 이상 낮은 수준이다.

흑인과 히스패닉 어린이들의 접종률도 낮았지만, 지난 11월에는 모두 접종률이 증가했다.

월렌스키 국장은 또 독감과 함께 코로나19와 호흡기세포융합바이러스(RSV)도 동시에 확산하고 있다고 말했다.

추운 날씨로 사람들이 실내로 모이면서 RSV가 확산하고 있고, 코로나19 기간 집에서 일하거나 공부하면서 독감과 RSV에 노출되지 않으면서 면역력이 약화했을 가능성이 있다고 덧붙였다.



미국 독감 예방 접종 모습



## 그린라인 메드포드 연장선 12일부터 개통

12개월 지연 끝에 운행

(보스톤 = 보스톤코리아) 한새벽 기자 = 메스포드 텀스(Tufts) 대학까지 이어지는 그린라인 연장선인 E라인이 12일 무려 12개월 지연 끝에 개통된다.

이 연장선은 이스트 서머빌, 길만스퀘어, 마곤스퀘어 그리고 볼스퀘어를 거쳐 컬리지 애비뉴로

이어진다. 이 서비스 연장선은 잠깐의 정차를 거쳐 약 18분 정도가 소요된다.

당초 E라인은 지난해 12월 개통 예정이었으나 팬데믹과 공급망 문제로 인해 공사가 지연돼 11월로 미뤄졌다. MBTA측은 지난 11월 12일 12일부터 E라인이 개통된다고 발표했다.

hsb@bostonkorea.com

# 보스톤코리아 인터넷 신문, 이제 카카오톡 채널로

보스톤 **코리아** +

**카카오 채널 친구신청 해주세요**

보스톤코리아 신문의 이메일 발송은 기술적인 문제와 Gmail의 정책변화로 당분간 발송이 중단됩니다. 보스톤코리아는 이메일 발송 재개를 위해 노력하는 한편 신문 전달의 다양한 채널을 확보하기 위해 카카오 채널로 신문과 각종 정보를 빠르게 전달해 드리고자 합니다. 아래의 방법으로 <카카오 채널 친구신청>을 부탁드립니다.



### 친구신청 하는 방법

1. 바코드에 스마트폰 카메라를 켜서 읽으신 후 나타나는 링크를 클릭하시면 보스톤코리아 카카오 채널로 이동합니다.
2. 오른쪽 상단의 노란 버튼의 카카오채널 친구추가 버튼을 클릭하시면 채널추가 버튼이 중간에 나타납니다.
3. 채널추가를 눌러 주시면 앞으로 보스톤코리아 신문과 정보를 받아 보실 수 있습니다.

선착순 200명중 20명을 선정해서 \$15 아마존 기프트 카드를 드립니다.

**보스톤코리아**  
www.bostonkorea.com

# 가솔린 값, 1년 전보다 더 싸졌다...내년 가격은 불투명

### 바이든·연준에 반가운 뉴스...단기적으로 인플레이션 자극 우려도

(뉴욕=연합뉴스) 강건택 특파원 = 올해 여름 역대 최고가를 찍었던 미국의 휘발유 가격이 1년 전보다 더 싸졌다.

인플레이션에 고심하던 조 바이든 행정부와 미국의 중앙은행인 연방준비제도(Fed·연준)로서는 반가운 소식이지만, 하락세가 계속될지는 불투명하다는 전망이 나온다.

8일(현지시간) 미 자동차협회(AAA)에 따르면 이날 미국의 평균 휘발유 가격은 갤런당 3.329달러로 1년 전 3.343달러보다 낮아진 것으로 나타났다.

평균 휘발유 가격은 지난 일주일간 0.141달러, 한 달간 0.475달러 각각 내려가는 등 뚜렷한 하향세에 접어들었다.

올해 초 러시아의 우크라이나 침공 전후로 급등하기 시작한 미국의 휘발유 가격은 지난 6월 14일 사상 처음으로 갤런당 5달러(5.016달러)를 돌파하며 고공행진하다 여름 이후 비교적 안정적인 추세를 보이고 있다.

최근 큰 폭으로 떨어진 국제 유가가 휘발유 가격을 함께 끌어내린 것으로 보인다.

서부 텍사스산 원유(WTI)와 브렌트유는 글로벌 수요 둔화 우려 속에 지난 9월 말 이후 각각 20% 이상 하락해 배럴당 70달러대를 기록 중이다.

따라서 전략비축유까지 방출하며 휘발유 가격 안정에 몰두해온 바이든 행정부로서는 최근 유가 하락에 한숨을 돌릴 수 있을 것으로 전망된다. 바이든 대통령은 에너지 기업들

이 여전히 높은 유가를 토대로 폭리를 취하고 있다며 황제세 부과까지 검토했다.

특히 40년 만의 인플레이션 억제를 위해 공격적인 금리인상을 펼친 연준으로서도 휘발유 가격 하락은 손꼽아 기다리던 뉴스가 될 것으로 보인다.

다만 휘발유 가격 하락이 단기적으로는 오히려 인플레이션을 부추길 수 있다는 분석도 나온다고 뉴욕타임스(NYT)가 전했다.

소비자들이 휘발유에서 아낀 돈을 다른 곳에 지출해 해당 부분의 물가를 끌어올릴 수 있기 때문이다.

베스 앤 보비노 S&P글로벌 미국 담당 수석이코노미스트는 NYT에 "휘발유 가격 압력 완화로 다른 곳에서 지출할 돈이 더 많아졌다"며 "이는 단기적으로 물가상승률을 높일 가능성이 있다"고 말했다.

통상 미국의 휘발유 가격은 12월에 떨어지고 1월 이후 다시 오르는 경향이 있지만, 새해에는 워낙 변수가 많아 가격 흐름을 예측하기 어렵다고 NYT는 진단했다.

중국의 '제로 코로나' 완화로 석유 수요가 증가할 가능성이 있지만, 산유국들의 감산 합의 유지로 유가가 상방 압력을 받을 수도 있다.

옥스퍼드이코노믹스의 이코노미스트인 타티아나 오를로바는 NYT에 "시장은 유럽연합(EU)의 가격상한제 조치에 대응해 원유 생산을 줄이겠다는 러시아의 의지를 과소평가하고 있었는지 모른다"며 향후 몇 주 동안 러시아산 원유 수출 감소로 유가가 올라갈 수 있다고 내다봤다.



지난 10월 미국 로스앤젤레스의 한 주유소

## 구글, 길찾기 서비스 웨이즈와 구글맵 통합

(뉴욕=연합뉴스) 고일환 특파원 = 전체 회사 차원의 비용 감축에 나선 구글이 위치정보 및 길찾기 서비스 자회사인 웨이즈(Waze)와 구글 맵 조직을 통합하기로 했다.

월스트리트저널(WSJ)은 8일(현지시간) 구글이 맵(지도)과 어스(위성사진), 스트리트뷰(거리뷰)를 관장하는 지오(Geo) 조직과 웨이즈를 합치기로 했다고 보도했다.

웨이즈는 구글이 2013년 인수한 업체로, 내비게이션뿐만 아니라 이용자들이 운전 중인 도로의 교통상황 등을 공유할 수 있게 하는 애플리케이션이다.

전 세계적으로 월간 이용자가 1억 5천만 명에 달한다.

구글은 이번 구조조정으로 웨이즈와 맵 전반에 걸쳐 중복되는 지도 제작 작업이 줄어들 것으로 기대한다고 설명했다.

또 둘의 조직을 합병하더라도 웨이즈는 독립형 서비스로 유지되며 통합에 따른 해고 계획은 없다고 밝혔다. 웨이즈 근무 직원은 500명에 달한다.

다만, 나리 파리크 웨이즈 CEO는 통합 작업이 끝나는 대로 사임할 계획이다.

구글의 이번 조직 합병은 부진한 실적과 경기 침체 우려 등으로 최근 지속하고 있는 비용 감축 작업의 일환이다.

구글은 지난 9월 자사 클라우드비

디오 게임 스트리밍 플랫폼 스타디아(Stadia) 서비스를 3년 6개월 만에 중단했다.

또 차세대 픽셀북 노트북 발표를 취소하고 사내 벤처 인큐베이팅 프로그램(에어리어120) 지원도 삭감하는가 하면, 직원들의 해외 출장도 금지했다.

순다르 피차이 구글 최고경영자(CEO)는 지난 9월 회사가 생산성을 20% 더 끌어올려야 한다고 중복되는 팀은 합병할 수 있음을 시사하기도 했다.

구글 모회사 알파벳은 지난 3분기 690억900만 달러의 매출을 기록해 월가 예상치(700억5천800만 달러)에 미치지 못했다.

**소중한 눈!!! 정기검진하시나요?**

휴람이 경험 많고 정직한 안과에서 당신의 소중한 눈을 지켜드리겠습니다.

**원장 박성진**  
 ■ 20여년 수술집도  
 ■ 2만여건 이상 수술

**휴람 - 좋은사람들 성모안과 해외동포 특별가 프로그램**

- 1. 휴람 안 종합검진 (소요시간 30분 ~ 1시간 30분)**
  - 1) 기본 안검진 10만원  
시력검사(나안/안경처방/타각적굴절/노안) / 세극등 현미경 / 안압 / 안저촬영 / 백내장, 녹내장 유무파악
  - 2) 프리미엄 안검진 25만원  
각막부터 시신경까지 구석구석하는 안정밀검사로 40대 이상부터 2년마다 추천합니다.  
기본 안검진 + 녹내장 / 백내장 / 안구건조증 / 시신경망막 / 기타 필요검사
- 2. 2030 라식라섹 (150만원 ~ 180만원 : 정밀검사 비용 포함)**
  - 불편한 안경과 렌즈에서 해방
- 3. 4050 노안라섹 (노안 + 백내장 해결) (180만원 : 정밀검사 비용 포함)**
  - 노안이 와도 돋보기와 안경도 벗는 꽃중년 라섹
- 4. 다초점 인공수정체 백내장수술 (429만원 : 단안)**
  - 노안 + 난시 + 백내장 동시 해결

※ 상기 비용은 개인별 눈상태에 따라 변동될 수 있습니다. / 휴람을 통한 예약시 혜택 적용을 받을 수 있습니다.

\*무료전화(Call for Free)  
 1-844-DO HURAM (1-844-364-8726)  
 010-3469-4040 | ID: huramkorea  
 huram@huram.kr | www.huramkorea.com

# '위드 코로나'로 가는 중국... 폐쇄 3년 북중 변경 언제 풀리나

## 변경 경제난 中·물자난 北, 개방 필요성... 北 취약한 방역이 걸림돌

(선양=연합뉴스) 박중국 특파원 = 중국이 실질적 '위드 코로나'로 전환 하면서 3년간 폐쇄된 북한과 중국 변경 개통과 육로 교역 재개 시점에 관심이 쏠린다.

중국 국무원이 3년간 고수해온 '제로 코로나' 핵심 정책을 대거 철폐한 방역 완화 10개 조치를 발표하자 중국 단둥과 훈춘, 두먼 등 북한 접경 지역 주민들은 북중 변경 개방과 육로 무역 개방에 대한 기대감을 키우고 있다.

지역 경제에서 절대적 비중을 차지하는 북중 교역이 3년째 중단되면서 이 지역 경제가 심대한 타격을 받았기 때문이다.

중국 세관 당국 통계에 따르면 올해 들어 10월까지 북중 누적 교역액은 7억6천126만달러(약 1조39억 원)로, 코로나19가 번지기 전인 2019년 동기의 22억4천374만달러(약 3조 원)에 비해 66% 감소했다.

그나마 올해는 북중 교역의 70%를 차지하는 단둥~신의주 간 화물 열차 운행이 재개되면서 사정이 나아졌다.

작년 한 해 북중 교역액은 3억1천 804달러(약 4천202억 원)에 그쳐, 2019년보다 무려 89%가 감소했다.

중국에서 코로나19가 번지자 북한이 2020년 1월 국경을 폐쇄하고, 그해 8월에는 화물열차 운행까지 중단하면서 북중 교역이 직격탄을 맞은 것이다.

이 여파로 단둥에서 활동하던 중국 무역상들이 해상 교역 거점인 산둥 룡커우 등으로 떠났고, 수천 명에

달하던 북한 무역상들이 자취를 감췄다.

북한 관광이 끊기면서 100여 개에 달했던 단둥 여행사들도 줄줄이 문을 닫았다.

도로 화물 운송이 3년째 막혀 있는 훈춘과 두먼 등지의 경제 사정도 단둥과 다를 바 없는 상황이다.

중국의 방역 완화에 따라 중국의 변경 지역 입장에서 북중 변경 개방과 육로 교역 재개를 위한 조건이 갖춰진 셈이다.

심각한 물자 부족에 시달리는 북한도 마냥 변경을 봉쇄 상태로 유지할 수만은 없는 형편이다.

코로나19가 확산하자 지난 4월 멈췄다 5개월 만인 지난 9월 재개한 단둥~북한 신의주 간 화물열차 운행도 북한이 먼저 요구한 것으로 알려졌다.

지난 5월 북한 내 코로나19가 진정되자 수 차례 운행 재개를 요청했다는 것이다.

지난달 초 단둥이 도심을 방역 봉쇄했을 때도 화물열차는 정상 운행됐다.

이는 3년간의 변경 봉쇄로 누적된 물자난 해소가 시급했기 때문이라는 분석이 나왔다.

북한은 지난달 초 두만강역과 러시아 하산역을 운행하는 북한-러시아 화물열차 운행도 재개했다. 코로나19 확산에 따라 중단한 지 2년 8개월 만이다.

이런 점으로 미뤄 북중 양측의 경제적 이해관계가 맞아떨어지기 때문에 머지않아 변경 개방과 육로 무



대동강호 식당 소독하는 북한 종업원들

역이 재개될 것이라는 관측이 나온다.

2014년 완공하고도 8년째 개통되지 않은 단둥~신의주 간 신압록강대교 개통 임박설도 꾸준히 흘러나오고 있다.

다만 중국의 방역 완화 조치가 코로나19가 종식되지 않은 상황에서 이뤄진 점이 걸림돌이 될 수 있다는

분석도 있다.

중국에서 여전히 하루 2만명대 신규 감염자가 나오는 상황에서 코로나19 백신 접종을 시작하지 않은 것으로 알려진 북한으로서는 문호 개방이 쉽지 않을 것이라는 얘기가.

북한 국가비상방역사령부는 지난 달 27일 겨울철 코로나19 재유행 가능성을 주시하며 철저한 방역을 주

문한 바 있다.

단둥의 한 대북 무역상은 "중국의 방역 완화 조치로 기대감이 커지고 있지만, 방역이 취약한 북한이 변경을 개방하기는 쉽지 않아 보인다"며 "중국 내 코로나19가 의미 있게 진정된 이후에나 변경 개방과 육로 무역 정상화에 나설 것"이라고 말했다.

pjk@yna.co.kr



지난 9월 단둥에서 북한으로 가는 북중 화물열차

### 제주4·3사건 희생자 보상금 2차 대상자 신청 및 지급 안내

**보상금 신청 및 지급 절차**

1. 보상금 신청 (신청서 작성) → 2. 제주4·3위원회 심의 (신청서 접수 및 서류심사) → 3. 신청서 검토 및 통지서 발송 (제출서류 확인) → 4. 보상금 청구 (제출서류 확인) → 5. 보상금 지급 (제출서류 확인)

**I. 보상금 신청**

신청기간: 2022. 6. 1 ~ 2025. 5. 31 ▶ 4·3중앙위 결정 신청서류에 의거 신청

구분	2022년	2023년	2024년	2025년
기간	2022. 6. 1 ~ 2022. 12. 31	2023. 1. 1 ~ 2023. 12. 31	2024. 1. 1 ~ 2024. 12. 31	2025. 1. 1 ~ 2025. 5. 31
인원	2,117명	2,500명	2,500명	2,500명

※ 희생자의 사실상의 자녀가 있는 경우 - 가족관계등록부의 정령 시점 또는 마지막 신청기간(6차)에 신청함.  
 ※ 제1부 - 가족관계등록부가 없는 희생자 840명 - 8차 추가신청기간(23. 1. 1. ~ 6. 30) 경과 이후, 유족 결정 후 신청  
 ※ 4·3중앙위보조시스템(https://booko43.org/portal)에서 신청서, 신청서, 신청서통 확인 가능

**II. 보상금 청구**

청구대상: 제주4·3위원회의 심의·의결 결과 결정서 정본 및 통지서 송달받은 사람 (보상금 지급 결정 신청하지 않은 상속인(유류배당인) 포함)  
 청구기간: 보상금 지급 결정서 정본을 송달받은 날부터 3년 이내  
 청구서류(제외거주자):  
 - 보상금 지급 청구서(행정부 발지 제7호의3서식)  
 - 보상금 지급 결정에 대한 동의서(행정부 발지 제7호의4서식)  
 - 보상금 지급결정서 정본  
 - 청구인의 인감증명서(본인서명사실확인서·전자본인서명확인서) ※ 인감증명서 없는 국가 공무원 사법직사관 등 제외  
 - 청구인의 금융기관 통장사본  
 - 여권 및 신분증 사본  
 - 재외국민: 여권 및 신분증 사본(주민등록증, 운전면허증, 외국인등록증 등 사본)  
 - 외국국적동포: 여권 및 국외국가 신분증 사본 ※ 외국 국적동포로 등록이 변경된 경우는 여권 제출할 수 있는 서류 추가 제출  
 - (재외동포 희망 시) 해외 송금 신청서(발지 서식)  
 - (대리인 신청 시) 위임장(발지 서식) ※ 인감증명서 없는 국가 공무원 사법직사관 등 제외

▶ 제출서류가 부속에서 정해진 양식에 따라 공증인인 공증용 문서 보관함 등에 한하여도 신청 가능  
 ▶ 보충서류(Appendix) 또는 해당 국가에 주재하는 대한민국 공중 공사(영사)에 확인서 제출  
 ▶ 위촉장 사정확인서 등이 필요한 경우 주재국 대한민국 영사관에서 인정하지 않음

**접수 및 문의처**

도내 거주자 ▶ 방문 접수  
 ① 제주시 자치행정과 (4·3기획팀) ☎ 82-64-728-1951~5  
 ② 서귀포시 자치행정과 (4·3지원팀) ☎ 84-66-760-3991~4  
 ③ 도내 각 청문회 주민센터

도외/해외 거주자 ▶ 정기우편 및 방문 접수  
 ① 제주도 4·3지원과 [보안지원팀] ☎ 82-64-710-8450, 710-8941~6  
 ② 63122 제주시 분원로 (민방위) 제주도청 4·3지원과 [보상지원팀]

# 남용 의심되는 MRI-초음파는 건강보험서 제외... 文케어 '수술대'

### 협의체 구성해 급여 대상 조정...보장성 후퇴 우려엔 '혜택 축소 아나' 조규홍 "지난 5년간 의료남용 부작용 초래"...문재인 케어 비판

(서울=연합뉴스) 박경준 한주홍 기자 = 정부가 건강보험 적용을 받는 급여 항목 중 남용이 의심되는 자기 공명영상장치(MRI), 초음파 검사에 대해 급여 적용 여부를 다시 살펴보기로 했다.

외국인이나 해외 장기체류자에 대해서는 입국 후 일정 기간이 지나 건보 혜택을 받도록 하고 지나치게 의료 이용이 많은 사람을 대상으로는 본인부담을 높이는 방안도 추진한다. 필수요료를 강화하기 위해 의료기관과 의료진에 대한 보상을 늘린다.

보건복지부는 8일 서울 중구 프레지던트호텔에서 열린 공청회에서 이런 내용의 '건강보험 지속가능성 제고방안'과 '필수의료 지원대책'을 발표했다.

대책에 따르면 복지부는 의료 현장에서 과잉 의료이용, 즉 의학적 필요가 불명확한 경우에도 MRI, 초음파 검사 등이 시행되고 있다고 보고 남용이 의심되는 항목의 급여기준을 명확하게 개선하기로 했다.

조만간 의사단체, 관련 의학회 등 의료계가 참여하는 협의체를 구성해 개선 방안을 마련할 예정인데, 급여 대상에서 제외될 경우 건강보험정책심의위원회의 심의·의결을 거치게 된다.

급여화(건강보험 적용)할 예정이던 근골격계 MRI·초음파는 의료적 필요도가 입증되는 항목을 중심으로 제한적으로 급여화를 추진할 방침이다.

이번 대책은 여권을 중심으로 이

전 정부 '문재인 케어'의 보장성 강화 정책이 건보 재정 부실을 초래했다는 비판이 제기된 뒤 나온 것이다.

조규홍 복지부 장관은 이날 공청회에서 "지난 5년간 광범위한 비급여의 급여화 정책이 추진됐다"며 "의료 접근성 향상이라는 순기능도 있었지만, 불필요한 의료남용과 같은 부작용을 초래해 건강보험 재정에 큰 부담으로 작용하고 있다"고 문재인 케어를 비판했다.

조 장관은 "MRI와 초음파 검사는 환자의 질환·상태와 관련이 적은 분야까지 급여화가 이뤄지면서 진료비가 2018년에서 2021년 사이 10배 증가했고, 최근 5년간 건강보험료의 증가율(2.7%)은 그 전 5년간(1.1%)보다 2.5배로 늘었다"고 지적했다.

한편 복지부는 건강보험 지출 절감을 위해 '위험분담제'(일정기간 투약 후 효과가 없을 경우 업체가 약 일부 환급)를 통해 고약 관리를 강화하고, 요양병원에 대해 가산수가를 지급할 때 성과에 대한 연동 수준을 높이기로 했다.

또 외국인의 피부양자나 장기 해외 체류 중인 국외 영주권자가 고액진료를 받는 '무임승차'를 막기 위해 이들이 입국 6개월 후부터 건강보험 적용을 받을 수 있도록 할 방침이다.

외래 진료시 자격 도용 사례에 대해 현재는 적발되면 환수액을 늘리고, 일정 수준 이상 과도하게 외래료를 이용한 사람에게는 본인부담률을 높이는 방안도 추진한다.



MRI-초음파 검사

암 등 중증·희귀질환자가 중증질환이나 합병증 진료를 받을 때 낮은 본인부담률 적용하는 '산정특례' 제도와 관련해서는 관련성 낮은 질환은 제외하도록 대상 범주를 명확히 하기로 했다.

급여 기준을 엄격히 해 건강보험 재정을 건전화하자는 취지이지만, 이날 발표를 놓고는 보장성을 후퇴시킬 것이라는 우려도 나온다.

보건의료단체연합은 성명을 통해 "한국의 의료 보장성이 경제협력개발기구(OECD) 국가 중 최저 수준인데도, '재정 건전화'를 빌미로 보장성을 축소시키려는 퇴행을 시도하고 있다"며 "MRI, 초음파와 급여 재검토는 부족한 문재인케어 조차 되돌리려는 보장성 후퇴의 시작"이라고 비판했다.

이와 관련해 임인택 복지부 보건 의료정책실장은 "(대책이) 보장성을

합리화하겠다는 것으로 국민 혜택을 줄이는 취지가 아니다"고 강조했다.

한편, 복지부는 중증·응급, 분만, 소아 등 필수 의료와 관련한 의료기관과 의료진 보상을 강화하는 내용의 필수의료 지원대책도 발표했다.

공공정책수가를 통해 뇌동맥류, 중증외상의 야간·휴일 응급수술 시술에 대한 수가 가산율을 1.5~2배 높이고, 응급실 내원 중증 환자의 후속 진료 연계를 위해 '응급전용입원실 관리료'를 신설하는 식으로 응급진료에 대한 보상도 크게 확대한다.

필수의료 분야 수술, 입원에 대해서는 저평가된 경우 가산을 확대하고, 심뇌혈관질환 분야 등 고위험, 고난도 수술에 대해서도 추가적인 보상을 한다.

분만 진료와 관련해서는 광역시를 제외한 시군구의 분만에 대해 취약 지역수가 100%를 지급한다. 여기에

인적·안전 정책수가 100%, 감염병 정책수가 100%도 추가로 보상한다.

권역응급의료센터(전국 40곳)를 수술, 시술 등 최종치료 역량을 갖추도록 중증응급의료센터로 개편해 지정 기준을 응급실 진료뿐 아니라 심뇌혈관질환, 중증외상 등 최종치료와 연계하는 방향으로 개선할 계획이다.

권역심뇌혈관센터(전국 14곳)도 고난도 수술 등 전문치료가 가능하도록 유도한다. 현재의 시설·인력 기준 외에도 수술 등 치료 가능 여부를 지정 기준에 추가한다.

지역 내 의료기관 간 협력 체계도 강화해 시도 지자체 차원에서 응급질환별로 수술, 처치가 가능한 의료인력, 의료기관을 사전에 파악해 '응급원협진망' 시스템을 만들고, 의료기관 순환교대 당직체계를 가동한다.



## "전문적인 치료, 진실된 치료, 진심을 담은 치료, Smart Dental이 추구합니다"

JEONG LEE, D.M.D., M.M.Sc., Ph.D.  
원장 이정숙

- 서울대학교 치의학대학원 1990년 졸업
- 서울대학교 치의학대학원 박사학위 2000년 취득
- 서울부부치과원장 1994년-2006년
- Tufts School of Dental Medicine 2009년 졸업
- Harvard School of Dental Medicine 보철과 2012년 졸업

### SMART DENTAL

452 Pleasant St., Malden MA 02148

Office: 781 322 4914

Fax: 781 605 3797

Email: maldensmartdental@gmail.com



Malden Center역에서  
걸어서 10분, 차로 5분 거리

# H MART

BURLINGTON/QUINCY WEEKLY SALE DEC. 9th - DEC. 15th, 2022

Follow us @hmartofficial H MART MA ID: @hmart\_ma



## NO MORE WINTER BLUES WITH HOT HOTTEOK WAFFLES

Warm up your winter with crispy hotteok waffles filled with crunchy nuts and a sugary syrup filling. Fill your home with the scent of cinnamon sweetness, and pair them with all your favorite treats! 겨울간식의 최강자 호떡을 H 마트와 함께 좀 더 색다르게 호떡 와플로 즐겨보세요!



<b>Hass Avocado</b> 헤스 아보카도 EA <b>\$0.99</b>	<b>Malanga</b> 말랑가 LB <b>\$1.29</b>	<b>Cilantro</b> 실린트로 EA <b>\$1.29</b>	<b>Fuji Apple</b> 후지사과 LB <b>\$1.49</b>	<b>Korean Singo Pear</b> 한국 신고배 BOX <b>\$34.99</b>
<b>California Pomegranate</b> 캘리포니아 포멜로 LB <b>\$1.99</b>	<b>Pomegranate</b> 석류 LB <b>\$2.99</b>	<b>Ginger</b> 생강 LB <b>\$1.99</b>	<b>SOONYEOWON Tofu</b> 수녀원 두부 SOFT/FIRM/SILKEN 16 OZ/PKG <b>\$1.49</b>	<b>Sweet Potato</b> 고구마 LB <b>\$2.49</b>

### 신선한 정육 MEAT at unbeatable low prices

<b>Fresh Beef Top Blade Steak</b> 생 소 부채살 (낙엽살 스테이크) LB <b>\$10.99</b>	<b>Fresh Beef Eye Round</b> 생 송두짜살 (정조림용) CHUNK/LB <b>\$8.99</b>
<b>Fresh Pork Single Belly</b> 생 돼지 삼겹살 (수육용) CHUNK/LB <b>\$7.99</b>	<b>Fresh Boneless Pork Shoulder Butt</b> 생 뼈없는 돼지 목전지살 LB <b>\$5.99</b>
<b>Frozen Beef Bones</b> 냉동 사골 LB <b>\$1.49</b>	<b>Marinated Beef Short Ribs</b> (LA Style) 양념 LA 갈비 SLICED/LB <b>\$16.99</b>

### 심심한 수산물 SEAFOOD at shockingly low prices

<b>Frozen Whole Cleaned Calamari</b> 한치 LB <b>\$7.99</b>	<b>Frozen Pollock Roe</b> 동태알 LB <b>\$6.99</b>
<b>HWAWOODANG Frozen The Original Gansan Squid Seafood Stew</b> 화우당 군산 통오징어 해물탕 42.3 OZ/PKG <b>\$13.99</b>	<b>TONGTONGBAY Frozen Yellow Croaker</b> 통통배 참조기 LB <b>\$4.99</b>
<b>SUHYUP Frozen Cleaned Squid</b> 수협 속속 오징어 12.34 OZ/PKG <b>\$5.99</b>	<b>Fresh Salmon Steak</b> 연어 스테이크 LB <b>\$7.99</b>

### SMART CARD MEMBER ONLY

<b>ORGANIC FARMA Organic Brown Rice</b> 유기농장 100% 유기농 만심잡곡 현미 15 LB <b>\$40.99</b>	<b>CJ CHUNGJUNGONE O'FOOD Bap Cooked White Rice</b> CJ 청정원 즉석밥 7.04 OZ X 12 EA /BOX <b>\$11.99</b>
<b>PULMUONE Original Japanese Style Udon Noodles</b> 풀무원 사누끼 우동사리 2.53 LB <b>\$4.99</b>	<b>GOMPYO Co-Brand Frying Mix/Korean Pancake Mix</b> 곰표 Co-Brand 튀김가루/부침가루 2.2 LB <b>2\$5</b>

<b>NISHIKI Medium Grain Rice</b> 니시키 쌀 15 LB <b>\$29.99</b>	<b>NONGSHIM Neoguri Udon Type Noodles</b> 농심 너구리 4.2 OZ X 16 PKG/BOX <b>\$16.99</b>	<b>CHUNGJUNGONE O'Food Premium Oyster Sauce</b> 청정원 오'푸드 프리미엄 오징어 소스 17.6 FL OZ <b>\$7.99</b>	<b>SEMPIO Sea Salt</b> 샘프 한여름 눈꽃 신안바다 천일염 귀염소금 3.3 LB <b>\$4.99</b>	<b>RAW NATURE Beansprout Beans</b> 자연담은 콩나물 냉면용 2 LB <b>\$4.99</b>
<b>K TOWN Sliced/Trebokki Rice Cakes</b> 케이타운 떡볶이떡/떡볶이떡 2.2 LB <b>\$2.99</b>	<b>PULMUONE Korean Style Noodles with Black Bean Sauce</b> 풀무원 직화 짜장면 1.41 LB <b>\$5.99</b>	<b>PULMUONE Natto</b> 풀무원 순생나도 10.5 OZ <b>\$4.99</b>	<b>HAIJOREUM Korean Style Noodles - Somen</b> 해오름 막국수 5 LB <b>\$4.99</b>	<b>YOODONG Canned Mackerel</b> 유동고등어 캔 14.1 OZ <b>2\$5</b>
<b>WOONGJIN New Morning Rice Drink</b> 웅진 아침햇살 56.72 FL OZ <b>\$3.99</b>	<b>BINGGRAE Banana Flavored Milk Drink</b> 빙그레 바나나맛 우유 6.8 FL OZ X 6 EA/PKG <b>\$5.99</b>	<b>Yellow Aluminum One Handle Pot</b> 한국산 양문 편수 냄비 - \$13.99 <b>\$9.99</b>	<b>HELLO HOME Faux Fur Suede Slippers</b> 헬로홈 스웨이드 펄 슬리퍼 MEN - CHESTNUT/BLUE (XL,XXL) WOMEN - PINK/YELLOW (M, L) <b>\$6.99</b>	<b>KOTO Bone China Mug Cup</b> 코토 본차이나 머그 컵 (분홍달맞이) <b>\$2.99</b>

Taste the tradition of **Bibigo Kimchi** at H Mart  
H Mart에서 비비고 김치를 맛보세요.

**CUSTOMER SERVICE**  
T. 617.437.7365 Customer\_care@hmart.com  
For events, coupons & exclusive deals, subscribe at www.hmart.com, and Visit our Facebook, Twitter, Pinterest & Instagram to stay up to date on special offers!



This ad only pertains to our US Burlington location. During the selling process, there may be many limitations. Each location may be subject to limited availability, as well as their sale prices. Some products may be sold out. If a product is not listed as a boxed sale item, it cannot be purchased as a boxed sale item. All H Mart locations accept all major credit cards.

**JOIN MARKET EATERY FOOD HALL!**  
Have a great idea for a restaurant, we have the perfect busy location for you.

경험과 전문성으로 여러분의 소중한 자산을 책임지겠습니다



**사장 나원태**  
617.642.3156  
President  
won@bostonpremierrealty.com



**이사 이제봉**  
781.654.5281  
South Shore Branch Manager  
jeblee@bostonpremierrealty.com



**Steve Kwon**  
508.326.6285  
Director of HR/Customer relationship  
Steve@bostonpremierrealty.com



**Kathy Song**  
413.313.4165  
Manager of Hadley Branch  
kathysong2019@gmail.com



**준한**  
617.586.9192  
Business Development Director  
jhan@bostonpremierrealty.com



**신보경**  
508.361.6064  
Lexington Branch Manager  
boshin@bostonpremierrealty.com



**크리스틴 손**  
773.968.2651  
Lexington Branch Manager  
christine@bostonpremierrealty.com



**PREMIER REALTY GROUP**



**이현주**  
401.935.3397  
hyunju@bostonpremierrealty.com

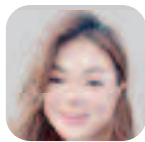

**다이애나 김**  
617.271.2037  
diana@bostonpremierrealty.com



**줄리 전**  
978.494.2043  
julie@bostonpremierrealty.com



**오성빈**  
978.505.3736  
osb@bostonpremierrealty.com



**Nikkie Park**  
617.447.0591  
nikkiepark@bostonpremierrealty.com



**이준균**  
617.543.5728  
jun@bostonpremierrealty.com



**지나 최**  
978.866.3248  
gina@bostonpremierrealty.com



**피터 주**  
617.780.7839  
peter@bostonpremierrealty.com



**사라 유**  
617.838.5787  
sara@bostonpremierrealty.com



**한혜숙**  
781.999.1214  
hhan@bostonpremierrealty.com



**Shirley Zhao**  
857.231.0316  
shirley.zhao@bostonpremierrealty.com



**최진민**  
617.877.0387  
jinchoi52@bostonpremierrealty.com



**마샤 송**  
213.503.0397  
marcia@bostonpremierrealty.com



**미키 최**  
413.507.1402  
mickichoi@gmail.com



**레이첼 김**  
617.852.7485  
rachelkim@bostonpremierrealty.com



**Ritika Chopra**  
617.697.1191  
rchopra@bostonpremierrealty.com



**이영순**  
781.800.3412  
bostonyi@bostonpremierrealty.com



**임현미**  
781.690.4309  
hyunmi@bostonpremierrealty.com



**황수진**  
617.538.6973  
sujinwang1@gmail.com



**Xian Dole**  
617.522.8979  
xian.dole@bostonpremierrealty.com



**Jason Chen**  
978.277.8439  
song@bostonpremierrealty.com



**비비안 유**  
617.935.2713  
vivian@bostonpremierrealty.com



**Nancy Wang**  
617.230.9952  
nancywang6000@bostonpremierrealty.com



**차민영**  
651.402.5194  
minyoung@bostonpremierrealty.com

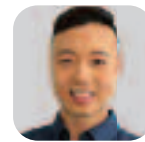

**Jun Wang**  
646.270.2923  
jun.wang@bostonpremierrealty.com



**Lili Wang**  
617.938.7212  
lege@bostonpremierrealty.com



**Henry Nguyen**  
617.803.8341  
henry@bostonpremierrealty.com



**John Tran**  
617.406.9852  
john@bostonpremierrealty.com



**Lu Jiang**  
240.449.0117  
jianglubox@gmail.com



**그레이스 정**  
617.960.6655  
grace.jeong@bostonpremierrealty.com



**김기태**  
617.721.8088  
k.keetae@bostonpremierrealty.com



**손창배**  
617.913.3369  
son@bostonpremierrealty.com



**Rebecca Phu**  
617.833.1088  
becca@bostonpremierrealty.com



**Tammy Woolfolk**  
917.224.5610  
tammy@bostonpremierrealty.com



**Benjamin Fiorentino**  
617.775.9583  
ben@bostonpremierrealty.com



**Michael Somma**  
978.873.0076  
alex@bostonpremierrealty.com



**Sasha Shapiro**  
617.610.9796  
alex@bostonpremierrealty.com



**이상현**  
857.260.0434  
sanglee@bostonpremierrealty.com



**앤드류 리**  
857.540.1588  
andrew@bostonpremierrealty.com



**제이크 김**  
781.956.0409  
drjakekim@bostonpremierrealty.com



# PREMIER WORKS

좋은 사람들이 우리집처럼 여기고 정성껏 일하는 PREMIER WORKS. 각각 다른 레벨의 일에 맞는 인력이 투입되어서 비용을 절감합니다. 건축가, 인테리어 디자이너를 포함한 전문인력이 공정 관리를 합니다. 아무리 작은 일이라도 정성을 다합니다.

## 홈 리노베이션, 홈 익스텐션, 핸디맨잡, 배관, 전기, 난방, 커머셜/식당 디자인 시공.

“ I just wanted to say thank you for a job well done. The floors look terrific! I know the project was a challenging one, but I'm happy to say you and your team more than met the challenge. In addition, a concern I've had with contractors is not following up with loose ends. I'm happy to report all follow up requests were completed in a timely manner. In short, I highly recommend and will continue to use Premier Works for all of my flooring needs!

Sincerely, Mr. M. Malden, MA ”

**PREMIER WORKS**  
**617.838.4980**  
**support@bostonpworks.com**



## Property Management

여러분의 소중한 투자건물을 관리해 드립니다. 건축가, 부동산, 건축시공 전문가들이 함께 관리 합니다. All size condo, single family, multi family, commercial, Hands Free, All in One Service

### 렌트비 관리, 유지관리, 테넌트관리



**Premier Realty Group**  
617.515.1162  
info@bostonpremierrealty.com

## WEEKLY SPECIAL



# 10 Nouvelle Way

Listed Yesterday,  
Offer Accepted Today !!

Celebrating **40** years Since 1982 **H MART**

**OUR LOWEST PRICE!**

**가격을 확! 내립니다**

**DEC. 8th - 15th, 2022**

오늘만 한정 특가 품!



REG. \$4.99 EACH

**2 for \$6**  
**MIX & MATCH**

**간편하고 맛있는  
반찬키트!**

3.7 OZ/PKG

피로 회복에선 역시!



**10병 가격에 10병 더!**



**광동 쌍화탕**

100 mL X 20 BTLS/BOX ~~REG. \$16.99~~

**\$10.99**

The Best of Asia in America. Since 1982. H Mart

Burlington 3 Old Concord Rd, Burlington, MA 01803 Cambridge 581 Massachusetts Ave, Cambridge, MA 02139 Quincy 101 Falls Blvd., Quincy, MA 02169

# 한차원 높은 의료서비스 휴람 의료관광을 이용해보세요!



## 휴람 척추관절

나이가 들면서 오는 척추관절 퇴행성 질환... 통증을 참고 계시나요?  
어떻게 사시느냐가 중요합니다!!!  
가치있는 생활을 위하여... 하루 빨리 검사해보세요!!!



지금 상담을 통해 필요한 검사로 빠른 진단과 치료를 진행해보세요.  
휴람은 국내수가로 부담없는 비용에 진행을 도와드립니다.

### 관절 질환

퇴행성관절염, 인대파열, 연골손상, 오십견,  
회전근개손상, 무지외반증, 족저근막염등등

=> 세포치료, 체외충격파, 관절내시경, 발목골절술, 흰다리교정술, 로봇인공관절등등

### 척추 질환

디스크, 협착증, 측만증, 거북목증후군, 골절등등

=> 미세현미경디스크절제술, 경피적 척추성형술, 척추유합술, 신경성형술등등

\*\*\* 정확한 상담을 위해 기존에 촬영하신 X-RAY, MRI 사진을 카톡이나 이메일로 보내주시면 좋습니다.

\*\*\* 상기 치료는 병원에 따라 치료항목에 따른 비용 및 서비스등이 상이 합니다.

**휴람 척추관절 네트워크 병원 - 휴람 상담을 통해 자세한 정보를 확인하세요!!!**

사랑플러스병원(강동구 굽은다리역), 연세사랑병원(서초구 사당역),  
세란병원(종로구 독립문역), H+양지병원(관악구 신림역), 중앙대학교병원(동작구 흑석역)



해외의료사업팀장  
**김수남**

**617.949.1766**

이메일 : [huram@huram.kr](mailto:huram@huram.kr)  
홈페이지 : [www.huramkorea.com](http://www.huramkorea.com)



이 광고는 한국연립은행의  
정부보증 수속을 지원받아  
발사되었습니다.

한국연립은행  
Korea First Bank

오후 5:30 곧 도착! 주차하고 갈게!!!

오빠 어디야? 난 다 왔어~

**서로의 위치는 확인했지만  
눈앞의 위험은 확인 못했습니다**

대한민국 보행 중 교통사고 60% 이상이 스마트폰 사용 중 발생합니다.

국인 김규연 님이 제정한 공익광고입니다. - 2021 공익광고 공모전 수상작

**성안두안 다블뤼 보스톤 한인성당**  
St. Daveluy Church Boston Korean Catholic Church

**예비신자 교리반 모집**  
성 안두안 다블뤼 보스톤 한인 성당은 새 입교자를 위한 교리반을 9월 중순에 시작합니다.  
하느님에 대해서  
진리에 대해서  
삶에 대하여,  
함께 고민하고 찾아 나서고자 하는 모든 분들을 초대합니다.

**보스톤 천주교 한국학교 교사 / 학생 모집**  
[교사 모집]  
미국에 사는 우리 아이들에게 한국인의 정체성과 한국어를 가르칠 선생님을 모집 합니다.  
[2022-2023 등록 안내]  
등록금 330불+등록비 20불  
(한 자녀 330불, 두 자녀 640불, 세 자녀 950불)  
\*8월 14일까지 등록시 등록비가 면제됩니다.  
문의: 교장 전화: 617-610-2743  
이메일: BostonCatholicKoreanSchool@gmail.com

45 Ash St. Newton MA02466 / 617-558-2711  
stadparish@gmail.com / www.stdaveluychurch.org

하나님을 기뻐하는 교회를 노려하는 교회

**나사렛사람의교회**  
KOREAN CHURCH OF THE NAZARENE

주일예배 오전 11시

"하나님은 가까이 계시합니다.  
나사렛사람의교회도  
가까이 있습니다."

900 Main Street  
Reading, MA 01867  
보스톤 북쪽  
I-95 Exit 38B  
(Rt. 28N)로 나와서  
2 마일 왼쪽에 있습니다.  
Tel. 781.439.1840

www.npeople.org  
담임목사 유경렬

**HANNDYMAN ANDY 핸디맨 앤디**

플러밍, 변기, 욕조, 전기  
상가, 가정집, 신, 증축  
목수일, 마루, 타일 etc.  
식당 후드팬,  
식당 장비 수리

상담문의 **508.381.9519**  
508.685.7688

**CHOISIGNS 간판 및 사인**

LED Sign, Channel Lettering,  
Truck Lettering, Banner,  
Poster, Window Lettering,  
Car Sign, All Types of Signs.

617.470.1083  
choisigns@yahoo.com

**보스톤코리아  
광고 모집 문의**

**617.254.4654**

**보스톤 서부 장로교회**  
Boston-West Korean Presbyterian Church

어머님 마음 같은 교회

주일예배: 오후 2시	주일학교: 오후 2시
중고등부: 오후 2시	대학부모임: 주일 12시
금요기도회: 오후 8시	구역모임: 구역별로

담임목사: 김학수  
www.bostonwestchurch.org

657 Boston Post Road, Weston, MA 02493  
교회: 781.894.3958 목사관: 617.969.5803

**우스터한인연합감리교회**

예수님을 알고  
그를 알리자

〈예배시간〉  
주일: 오전 10:30  
주일학교: 오전 10:30  
금요기도회: 오후 7:30  
새벽기도회: 오전 6:00(화~금)  
우스터한국교회: 토 9:30~12:30

114 Main St. Worcester, MA 01608  
Fax: 508.799.4488  
http://workmc.org

담임목사: 김현태  
617.780.4178

여러분의 사업의 동반자  
**온라인 주문과 예약이 가능한 컴퓨터**

신뢰할 수 있는 크레딧 카드  
머천트 서비스 제공, 컴퓨터와  
연결 및 다양한 프로그램  
세탁소, 식당, 살롱 컴퓨터 세일,  
설치, 트레이닝, 아프트 서비스 제공.  
무료 방문 상담해 드립니다.

Email: mchae@dependableusa.com  
web: dependableusa.com

**디펜더블 컴퓨터 781.858.1155, 781.727.4325**

**골프 레슨**

**US GTF 최성조 프로**  
UNITED STATES GOLF TEACHERS FEDERATION  
— Leader in the Field of Golf Instruction —  
Master Golf Professional  
매스터 US 월드 티칭 프로  
sj.usgtf@gmail.com

**857.600.6755**

**보스톤 봉사회**

의료보험안내  
무료세금보고

Tel. 508-740-9188

# ‘가짜뉴스’는 범죄입니다

양의 가면을 뒤집어서도 늑대는 늑대일 뿐입니다.  
뉴스의 형식을 빌려 허위사실을 의도적으로 유포하는  
가짜뉴스는 ‘명백한 범죄’입니다.



이 칼럼은 본지의 편집방향과 다를 수 있습니다

# 영민 엄마와 함께하는 재정계획 (714) 개별 주식 투자의 실패

이명덕, Ph.D., Financial Planner  
& Registered Investment Adviser (RIA)  
Copyrighted, 영민엄마와 함께하는 재정계획  
All rights reserved  
www.billionsfinance.com  
248-974-4212



2020년 코비드로 '집콕' 생활로 이어지면서 많은 사람이 주식투자에 관심을 가지게 되었다. 운동 경기에 참관하기 어렵고 콘서트도 취소되었고, 도박장 가기도 힘들고 여행을 갈 수 없기에 하루 대부분을 컴퓨터와 시간을 보내며 주식투자에 집중하게 된 것이다.

2020년 18.38% 상승 그리고 2021년에는 28.83%로 상승했다. 상승하는 주식시장에선 너도나도 주식 전문가(?)로 변한다. 주위 친지에게 본인이 주식 선택을 얼마나 잘했는지, 투자돈이 얼마로 불어났는지, 등 무용담이 끊임없다. 주식 종목도 주저함이 없이 추천한다. 주식 투자에 감(Feeling)이 왔다고, 주식 투자만이 인생의 희망이라고 말한다.

주식 종목은 대부분 주위 친지에게 문의하고 열심히 인터넷 등을 찾아서 결정한다. 종목 대부분은 화제가 되고 미디어에 자주 등장하는 기업을 선택해서 투자한다. 상승하는 주식시장에선 어디에 투자해도 투자돈이 늘어나지만, 몇 종목의 특정한 회사를 선택해서 투자한다는 것이 얼마나 어려운 일이고 실패하는 투자로 이어질 확률이 높

다는 사실을 모른다. 2022년 주식시장이 폭락했다. 투자한 원금이 50% 심지어 70% 이상 떨어진 것에 낙담하며 투자한 것을 후회한다. 잠도 편히 자지 못하는 날들이 연속이다. 어디에선가 우량주는 물어두면 언젠가는 회복한다는 말을 듣고 폭락한 투자를 잠시 잊고 기다리기로 한다. 투자자가 언급하는 우량주는 도대체 어떤 기업의 주식인가? 투자자가 기대하는 것처럼 나의 투자가 언젠간 회복하고 상승하는가?

세계 최대 소셜 미디어 페이스북의 모회사인 메타 플랫폼의 주가가 일 년 사이 70% 이상 폭락했다. 시가 총액으로는 무려 \$800 Billion이 사라진 것이다. 삼성전자(약 \$300 Billion)가 하루아침에 없어졌다면 한국 사회 전체가 패닉(Panic) 상태가 될 것이다. 그런데 삼성전자와 같은 기업 3개가 없어졌다고 상상해 보라. 세계 최대 기업인 아마존도 약 50% 폭락, 알파벳(Google)은 44% 폭락, 마이크로소프트도 33%나 폭락했다. 코로나로 한창 인기였던 운동기구 제조업체 펠러튼(Peloton)과 넷플릭스(Netflix) 주식도 폭

락이다. 미국이나 한국에서 투자하면 테슬라 주식 열풍이었다. 전기차 산업의 선두에 있기에 온갖 주목을 받고 있기 때문이다. 그러나 1년 사이 거의 50% 폭락이다. 세월이 지난 후 한 회사가 어떤 상황으로 변하는지는 아무도 모른다. 1920년대 자동차 회사가 약 3,000개 존재했었지만, 미국에 남아있는 회사는 포드와 지엠뿐이다.

문지마 투자인 암호화폐(Cryptocurrency)도 비슷하다. 미래에 다가오는 새로운 혁신과 디지털 기술에 뒤떨어져서는 안 된다고 장밋빛 희망을 한층 부추겼다. 기술 혁신은 기대할 수 있지만, 코인 투자로 누구나 대박이 나는 것은 결코 아니다. 최근 FTX와 김치 코인(Luna & Terra) 폭망을 주시해야 한다. 노벨경제학상 수상자인 폴 크루그먼 교수가 2008년 서브프라임 모기지(비우량 주택담보대출) 사태를 그린 작품 '빅 쇼트'에 빗대어 이번 가상화폐 가격 폭락을 '빅 쇼트(사기)'이라고 비판했다. 암호화폐의 종류만 현재 10,000개 이상이다.

일반 투자자는 대박을 기대하고 특정한

기업에 투자한다. 그러나 한 기업의 운명은 아무도 예측할 수 없다. 개별적인 기업 투자로 50% 이상 손실이라고 말하는데 제대로 하는 투자에선 있을 수 없는 일이다. 2022년 한해 주식시장이 약 16% 하락(11/17/2022)했지만, 대박을 기대하지 않고 미국 500대 기업으로 구성된 종목에 투자했다면 지난 3년 동안(10/31/2022까지) 모인(Cumulative) 수익은 33.38%, 지난 5년은 64.31%이며, 그리고 지난 10년간은 233.08%이다.

일반 투자자가 말하는 우량주가 무엇을 뜻하는지 필자는 모른다. 특정한 개별 주식 이 분명 회복할 수도 있다. 그러나 영원히 사라질 수도 있음을 기억해야 한다. 또한 기다리는 동안 제대로 하는 투자의 수익률이 훨씬 더 빠르게 상승할 수도 있다.

주식 비법을 알려주겠다는 사람도 많고, 대박 종목을 꼽아주는 유튜브와 같은 소셜 미디어도 많이 있다. 그러나 이런 비법을 당신과 나눌 이유는 전혀 없다. 주식 투자가 성공하기 위해서는 투자 비용은 저렴하게, 주식시장 전체(Broad)에 투자하고, 장기 투자해야 한다는 기본을 잊어서는 안 된다.



## 화랑도(花郎徒)와 성(性) 그리고 태권도(跆拳道) 화랑세기花郎世紀, 30세 풍월주風月主 천관天官

이 칼럼은 본지의 편집방향과 다를 수 있습니다

박선우 (박선우태권도장 관장)

군관의 적자라는 기록이 29세 풍월주 원선공 조에 전한다.

천관의 아버지 김군관은 젊어서는 유능한 화랑으로 28세 무렵에 화랑의 수장인 풍월주(23세, 640 ~ 643년)를 역임하였다. 그리고 병부의 장군이 되어 삼국통일전쟁의 주요 전쟁 공신이 되었다. 그는 661년 제2차 고구려와 당나라 전쟁에 참전하여 돌사성突沙城을 함락시키는데 빛나는 전공을 세웠다. 663년에는 한산주 도독이 되어, 당시 고구려와 백제부흥군 사이에 위치한 신라의 가장 중요한 요충지 한산주를 지키는데 그 임무를 충실히 이행하였다. 그리고 668년 고구려 정벌에 참전하여 평양성을 함락시키는데도 선봉에서 싸웠다. 670년에는 나당전쟁이 발발하자 옛 백제 땅에 당나라가 설치한 웅진도독부를 문명 장군과 함께 기습 공격하여 12개의 성을 차지하고 7천여 당군의 목을 베었다. 680년 문무왕은 김군관의 혁혁한 공로를 인정하여 그를 상대등에 임명하였다...

다음은 천관의 가계를 살펴본다. 천관의 부모는 군관軍官과 천운天雲이다. 군관의 부모는 동란과 석명공주이다. 동란의 부모는 동종과 오란이다. 동란은 거칠부(황종)의 아들이다. 천관의 조모 석명공주의 부모는 제25대 진지왕과 보명공주이다. 천관의 증조모 오란의 부모는 오종과 비란이며 오종은 진흥왕의 동

부이복 동생으로 입종의 아들이다. 즉 오종의 부모는 입종과 사실공주이다. 입종은 법흥왕의 동생이며, 사실공주는 법흥왕의 딸이다. 그런데 사실공주의 어머니는 보현공주로 법흥왕의 친동생이다. 원종(법흥왕의 휘)이 왕위에 오르기 전, 어릴때 동생과 정을 통하여 낳은 딸이 사실공주이다.

보현공주는 후일 수지와 결혼하여 박영실을 낳았다. 적자가 없었던 법흥왕은 박영실을 차기 왕으로 이으려고 했었지만 법흥왕의 딸 지소를 따르는 신하(국인)들의 반대로 영실은 왕이 되지 못했고, 또한 후궁인 옥진공주(박영실의 정처)와 낳은 아들 비대比臺로 이으려고도 했었지만 그 역시 지소와 위화랑(옥진의 아버지, 초대 풍월주)의 반대로 뜻을 이루지 못했다. 결국 지소태후는 어린 아들 삼맥종(진흥왕)을 보위에 올리면서 왕비가 되기 보다는 태후를 선택하였다.412)

천관의 어머니 천운은 당대 가장 아름다운 여인으로 화랑세기에는 '경국지색'으로 기록되어 있다. 천운은 처음에 22세 풍월주 김양도의 후처였는데 양도가 군관을 화랑의 부제로 삼으면서 천운을 그와 혼인시켰다. 천운의 부모는 수품공과 천장낭주이다. 수품의 부모는 김구륜과 반야공주이다. 구륜의 부모는 제24대 진흥왕과 사도왕후이다. 천관의 외조부 수품은 636년에 상대등에 올랐다. 전임은

을제乙祭(632 ~ 636년)이고, 후임은 비담毗曇(645 ~ 647년)이 상대등을 지냈다. 수품이 상대등을 퇴임한 연도의 기록이 없기에 그가 과연 9년간 상대등에 재임하였는지 아니면 그와 비담 사이에 또 다른 인물이 상대등을 역임했는지 정확히 알 수 없다. 수품은 진흥왕의 적손으로 상대등을 지냈음에도 불구하고 삼국사기나 삼국유사에는 물론 화랑세기에도 그에 관한 기록이 거의 전하지 않는다.

풍월주 중에서 가장 오래 그 위치에 있었던 천관은 674년 김흠돌의 아들이자 처남인 흠언欽言에게 물려주었다(아마도 천관이 681년 '흠돌의 난'에 연루된 아버지 김군관이 처형될 때 함께 처형된 아들로 사료된다).

412) 옥진의 미모에 빠진 법흥왕은 박영실의 부인이 된 옥진을 취하는 대신 과부가 된 딸 지소와 박영실을 혼인시켰다. 지소는 박영실을 남편으로 좋아하지는 않았지만 황화공주와 송화공주 등 딸들을 두었다. 후일 송화는 김복승과 결혼하여 14세 풍월주 호림을 낳았고, 진평왕의 왕비 마야부인이 복승의 딸인데 어머니는 송화인지가 불분명하다.

참고문헌: 삼국사기, 삼국유사, 화랑세기-신라인 그들의 이야기(김대문 저, 이종욱 역주해, 소나무), 화랑세기-또 하나의 신라(김태식, 김영사), 한국사데이터베이스(db.history.go.kr)



# 기쁨을 주십시오, 위험 말고.

복권은 아동 및 10대  
청소년을 위한 것이 아닙니다.  
웹사이트

[mass.gov/YouthGambling](https://mass.gov/YouthGambling)  
에서 자세히 알아보십시오.



  
The MA Problem Gambling  
**Helpline**  
800-327-5050

이 칼럼은 본지의 편집방향과 다를 수 있습니다

**백영주의 부동산 따라잡기**  
Direct (617)-921-6979  
E-mail: clarapaik@ownnewengland.com



# 주택 판매 전략

잘 팔리는 집은 매매하는데 있어서는 많은 결정이 필요하다. 원하는 거래 가격 및 부동산 중개거래인과 같은 중요한 요소 외에도 주택을 거래하는데 있어서의 좋은 시기를 고려해야 한다. 사소한 요인처럼 보일 수 있지만 일 년 중 적절한 거래 시기에 따라 매매의 성패가 좌우된다. 전문가들은 주택을 거래하는데 있어서 실제로 나쁜 시기는 없다고 하지만 연중 특정한 시기에 요구하는 매도 가격으로 성과를 얻을 수 있을 것이다.

### 판매할 적절한 시기 선택

**봄에 팔아라:** 일년 중 언제든 집을 팔 수 있지만 봄은 대부분의 주택 구매자가 주시하고 있는 시기이기 때문에 주택을 매도할 때가

장 인기 있는 시기이다. 많은 주택 구매자들이 연말 세금 환급을 받은 이후 현재 계약금 및 주택 구매와 관련된 기타 비용의 지불 여유가 있기 때문에 봄 시기에 새 주택 시장에 관심을 가진다. 봄에는 낮 시간이 길어서 잠재적 구매자에게 오랜 시간 동안 주택을 보여줄 수 있다. 또한 봄철에 요구하는 매도 가격으로 많은 주택 거래가 이루어지고 있다. 이러한 이유들로서 가능하다면 봄에 주택을 판매하는 것이 다.

**여름을 피하라:** 원하는 가격에 주택을 매도하기를 원한다면 지불하고자 하는 구매자가 필요한데 많은 사람들이 여름철에 휴가를 보낼 것이므로 주택 거래의 좋은 시기는 아니

**연말 연시를 피하라:** 사람들은 한창 바쁜 시기에 새로운 부동산을 찾아보기가 쉽지 않다. 주택이 너무 오랫동안 거래되어 있다면 잠재적인 구매자에게 매력적일 수 없다.

### 전문가의 조언 따르기

**비교 가능한 주택의 최근 매매 가격을 고려:** 최적의 시기에 주택을 재제하고 성공적으로 매도 할 수 있도록 하기 위해 부동산 중개인을 고용하는 것이 중요하다. 부동산 중개인은 정확한 매매 가격을 선정하기 위한 현재의 주택 시장 상황을 파악할 수 있을 뿐만 아니라 주택을 매도하는데 걸리는 시간에 대한 세부 정보까지도 제공할 수 있기 때문이다. 이는 주택 매매 시기에 영향을 줄 수 있다. 가능하다면 비교하는 주택의 가격이 높은 시기에 주택을 매도 하도록 한다. 이러한 정보를 찾으려면 부동산 중개인에게 문의하는 것이 좋다.

**지역선택:** 주택을 매도할 때 주택 주변 지역의 다양한 요소가 많은 영향을 줄 수 있다. 예를 들어 지역에 인기 학교의 초등학교가 있을 경우 가족들은 개학에 맞춰 미리 이사할 계획을 세우게 된다. 주택을 정하려면 개학 몇 개월 전에 주택을 보러 다녀야 하며 그래야 충분한 시간을 가지고 둘러보고 이사할 수 있다.

**주택관리:** 주택을 판매하기 전에 깨끗한 청

소 및 어질러진 물건을 치우는 충분한 시간이 필요하다. 잠재적인 구매자가 주택을 매력적으로 느낄 만큼 이러한 필수 작업들이 완료되며 그때 주택을 판매해야 한다. 최적의 주택 매도 시기는 주택의 상태가 가장 좋을 때이다.

**세금 혜택 고려:** 생애 첫 주택 구입자에게 제공되는 환급 또는 특정 시기에 종료되는 다른 종류의 혜택이 되는 경우 이러한 혜택이 종료되기 전에 집을 판매하는 것이 좋다. 주택 구매자는 납세 기한 4월 15일 전에 구매를 원할 수도 있다.

**백영주 (Clara Paik)**  
Executive Manager  
Berkshire Hathaway N.E. Prime Properties  
Realtor, ABR., GRI, CCIM.  
Multi-Million Dollar Sales Club, Top 25 Individual of 2006, 2007, 2008, Re/Max New England, Association of Board of Realtors, Massachusetts Association of Realtors, Boston Real Estate Board.  
Office 781-259-4989  
Fax 781-259-4959  
Cell 617-921-6979



12월 11일 - 12월 17일

## 재미로 보는 주간 운세 지문 철학원

www.askjiyun.com  
213-739-2877



**쥐띠 | 옥석을 가릴 줄 알아야**  
●운수: 소낙비가 오락가락하는 것처럼 마음의 비가 오락가락하니 하루에도 열두 번도 더 마음이 바뀌고 있습니다. ●금전: 당분간은 큰 욕심을 내지 말고 그냥 조용히 보낸다는 생각으로 현상 유지를 하는데 신경 써야겠습니다. ●애정: 인연은 소중한 것이지만 그중에서도 옥석을 가릴 줄 알아야 합니다. 상대와 내가 다르다는 것을 인정하도록 하세요. 96, 84, 72, 60, 48, 36년생은 14, 17일 길일. 11, 16일 주의.

**소띠 | 손익계산을 철저히 하고**  
●운수: 시작도 하기 전에 미리 안 된다고 하지 마세요. 부정적인 사고로는 그 어떤 것도 해낼 수 없습니다. ●금전: 곳곳에 손해의 위험이 도사리고 있습니다. 앞뒤 손익계산을 철저히 하고 그 누구와도 돈거래는 하지 않는 것이 좋겠습니다. ●애정: 더 가게 되면 빠져나오기 어려울 것입니다. 이제는 확실하게 마음을 정해야 할 때입니다. 97, 85, 73, 61, 49, 37년생은 12, 13일 길일. 11, 17일 주의.

**범띠 | 사소한 변화에도 민감해지는**  
●운수: 주위의 사소한 변화에도 민감해지는 시기입니다. 될 수 있는 대로 변화를 자제하고 안정을 취해야 할 것입니다. ●금전: 믿는 도끼에 발등 찍힐 수 있습니다. 가까운 사람이라고 무조건 믿고 따라가면 후회할 일이 생기니 주의해야 합니다. ●애정: 오해를 부르는 일들이 연달아서 생기기 쉬울 때입니다. 스스로 행동하기 전에 한 번 더 생각하세요. 98, 86, 74, 62, 50, 38년생은 11, 17일 길일. 12, 14일 주의.

**토끼띠 | 활력과 의욕을 되찾는**  
●운수: 남보다 더 바쁘게 뛰어다녀야 할 때입니다. 직업과 관련해서 좋은 일이 있거나 이동수가 있겠습니다. ●금전: 생활의 활력과 의욕을 되찾을 수 있을 것입니다. 전반적으로 안정되면서 금전적으로도 회복이 됩니다. ●애정: 다시는 돌아오지 않을 것 같은 사람도 돌아오는 시기입니다. 기다리던 사람과 반가운 재회의 시간이 다가오고 있습니다. 99, 87, 75, 63, 51, 39년생은 12, 15일 길일. 13, 16일 주의.

**용띠 | 더 힘껏 노력해야**  
●운수: 방심하기 쉬운 주입니다. 가는 말에 채찍질한다는 옛말처럼 더 힘껏 노력해야 합니다. ●금전: 현재의 이익만 생각해서는 안 됩니다. 무사 안일한 태도는 통하지 않는 때이니 태도를 바꿔야 할 것입니다. ●애정: 보편적인 사랑은 상대적입니다. 상대가 몰라주는 홀로 하는 사랑은 좀처럼 대우받기 어려운 것이 현실이고 결국 지치게 됩니다. 00, 88, 76, 64, 52, 40년생은 13, 15일 길일. 11, 14일 주의.

**뱀띠 | 한 단계 발전하게**  
●운수: 새로운 시작으로 한 단계 발전하게 됩니다. 너무 넘치거나 지나치지만 앞으로 매사 순조롭고 무난하게 지나갑니다. ●금전: 예상외의 수입이 따라주고 있습니다. 최상의 시기이니 바쁘지만, 보람이 있겠습니다. ●애정: 기회가 생기거나 생활의 변화가 있습니다. 좋은 결혼 상대를 만날 수 있는 시기이니 적극적으로 주위를 살펴보세요. 01, 89, 77, 65, 53, 41년생은 14, 17일 길일. 12, 15일 주의.

**말띠 | 감정들이 쏟아져 나오고**  
●운수: 무슨 일든 시작하기 전에 꼼꼼히 살펴봐야 할 것입니다. 계획의 차질이 생기고 예기치 않았던 일이 발생할 수 있으니 결과는 좋습니다. ●금전: 들어오는 것이 있겠습니다. 단 매사에 신중을 거듭해야 합니다. ●애정: 감정 조절이 잘 안 되고 있습니다. 독이 터지는 것처럼 그동안 억지로 막아두었던 감정들이 쏟아져 나옵니다. 02, 90, 78, 66, 54, 42년생은 11, 15일 길일. 13, 16일 주의.

**양띠 | 무엇보다도 솔직해야**  
●운수: 무엇보다도 솔직해야 합니다. 언행이 일치하는 모습을 보여주면 좋은 점수를 쌓게 될 것입니다. ●금전: 기대하고 바라던 것을 이룰 기회가 다가옵니다. 현재 진행 중인 일의 규모는 더 크게 벌어지지 마세요. ●애정: 양보다는 실, 실보다는 분위기나 느낌으로 접근해야 합니다. 음모수한잔을 마셔도 이왕이면 분위기가 있는 곳으로 가보세요. 91, 79, 67, 55, 43, 31년생은 12, 16일 길일. 11, 14일 주의.

**원숭이띠 | 미리 낮춰서 버리면**  
●운수: 멀리서 찾으려고 하지 말고 가까이에서 찾으세요. 봄을 찾으려고 짚신이 달도록 돌아다녔는데 정작 집 앞 매화 가지에 봄이 있는 격입니다. ●금전: 원하는 것을 미리 낮춰서 버리면 큰 실망이 없습니다. 기대치가 크면 허망해지고 답답해집니다. ●애정: 의미도 방향도 잃은 채로 보내기 쉽습니다. 이제는 정신을 차리고 방향을 끝내야 할 것입니다. 92, 80, 68, 56, 44, 32년생은 13, 17일 길일. 12, 15일 주의.

**닭띠 | 큰 고기는 넓은 물에서 살아야**  
●운수: 큰 물고기는 넓은 물에서 살아야 하는 법입니다. 좀 더 나은 발전을 위해 이제는 용기를 내야 합니다. ●금전: 적지 않은 돈을 벌 수 있는 기회가 올 것입니다. 금전운이 좋아서 자금 회전에 잘 되겠습니다. ●애정: 관심이 있다는 것을 우회적으로 잘 표현해 보세요. 직설적인 표현보다 오히려 이러한 표현이 상대의 마음을 흔들 수 있습니다. 93, 81, 69, 57, 45, 33년생은 14, 17일 길일. 13, 16일 주의.

**개띠 | 해결의 실마리를**  
●운수: 무엇이든지 도전하려고 하는 욕구가 강해집니다. 망설이지 말고 내 의지대로 밀고 나가세요. ●금전: 말이 오가면 매매나 계약 등의 일이 변경될 수가 있겠습니다. 멀리 내다보면 그렇게 되는 것이 오히려 좋은 결과가 될 것입니다. ●애정: 자신의 밝은 미소가 이성의 마음을 사로잡게 합니다. 미소가 해결의 실마리를 가져다줄 것입니다. 94, 82, 70, 58, 46, 34년생은 15, 16일 길일. 14, 17일 주의.

**돼지띠 | 지혜롭게 잘 피해 가야**  
●운수: 말이 통하지 않아 답답하거나 피곤하고 짜증스러울 수 있습니다. 지혜롭게 잘 피해 가야 할 것입니다. ●금전: 큰 욕심을 부릴 때가 아니니 마음을 비우고 다음 기회를 노려야 합니다. 현상 유지에 만족하면서 지나가세요. ●애정: 미안한 생각이 들다가도 너무 몰아치면 미안한 생각이 사라지고 화나는 것이 당연합니다. 지나침이 없도록 조심하세요. 95, 83, 71, 59, 47, 35년생은 13, 16일 길일. 15, 17일 주의.

## 구인

광고 문의 617-254-4654

8/12  
코리안 레스토랑 주방에서 성실하게 일하실 분 구합니다.  
셰프 및 키친 스텝.  
Tel. 617-308-4742

4/15  
로간 공항안에서 딜리버리 일하실 남자직원 모집합니다.  
AF Lounge  
T. 617-787-1667

2/11  
캐시어 및 가발판매를 도와 주실분입니다.  
초보자 가능합니다.  
Main Beauty Supply  
Tel 508-799-0310, CP 508-524-2910 (Kenny Yoon)

12/17  
셀폰 스토어 풀타임, 파트타임 복키퍼 및 매니저 구함  
hongkyonghui@hotmail.com

**베벌리 타운 피자 가게 직원 급구함**  
캐시어 등 모든 포지션 직원  
경험자 우대, 무 경험자 환영  
영어 가능자 선호  
**617-251-1120**

## 장 음식 주문

- 김밥 및 떡 전문
- 생일잔치, 교회모임
- 돌, 회갑, 계모임 음식
- 대학교 파티, 결혼식
- 저렴한 가격
- 맛있고 풍부한 음식

**Tel: 781-648-0584**



**"광고는 영화다"**  
동영상 광고 전문제작 유튜브 / TV / 모바일

**Nabis Studio**  
6177565744  
ozic@hotmail.com  
175 Harvard Ave, Allston, MA 02134  
이벤트사진, 여론사진, 그래픽디자인 서비스



## 전 세계 첫 개봉 '아바타2', 전작 최고 흥행기록 넘어설까

(서울=연합뉴스) 양정우 기자 = 글로벌 역대 최고의 흥행성적을 거둔 영화 '아바타(Avatar)'의 후속작 '아바타: 물의 길'(아바타2)이 오는 14일 전 세계 처음으로 한국에서 영화 팬들을 만난다.

13년 만에 찾아오는 후속작이 전작에 이어 또 한 번 흥행 신화를 쓰기에 극장가의 관심이 쏠리고 있다.

제임스 캐머런 감독의 '아바타'는 2009년 개봉 당시 3차원(D) SF 영화로 영상 분야에 일대 혁명을 일으키며 관객들의 폭발적인 반응을 끌어냈다.

다른 SF 영화에서는 볼 수 없었던 아름다우면서도 빼어난 영상미가 스크린을 가득 채웠다. 배우의 연기와 컴퓨터 그래픽(CG)이 동시에 이뤄지는 '이모션 퍼포먼스 캡처 방식' 촬영으로 캐릭터에 사실감을 높였다는 호평이 쏟아졌다.

이같이 당대의 최신 영상기술을 접목했던 '아바타'는 집중적인 관심을 받으며 전 세계적 흥행 대박으로 이어졌다.

7일 박스오피스 사이트인 '더 넘버스'(The Numbers)에 따르면 '아바타'는 글로벌 누적 박스오피스에서 약 29억 달러(한화 3조8천억 원 상당)로 1위를 지키고 있다.

2019년 개봉한 마블 스튜디오의 히어로물 '어벤저스: 엔드게임'이 전 세계적으로 약 27억9천700만 달러(3조6천600억

원)를 거두며 아바타를 2위로 끌어내렸으나 2021년 중국에서 재개봉한 '아바타'가 티켓 수입을 추가하며 1위 자리를 탈환했다.

아바타 흥행 돌풍은 국내 영화시장도 예외가 아니었다. 개봉 38일 만에 외화 사상 첫 '1천만 관객' 돌파라는 기록을 썼다.

'아바타2'는 전작의 흥행 후광, '에어리언2'와 '터미네이터2: 심판의 날' 등 전작보다 업그레이드된 후속작을 선보여 온 캐머런 감독이 13년 만에 내놓은 후속작이라는 점에서 영화 팬들 사이에서 기대감이 컸다.

예고편과 지금까지 공개된 '아바타2'의 부분 영상만 놓고 보면 이런 기대가 헛되지 않는 것이라는 관측이 많다.

월트디즈니컴퍼니가 '아바타2'의 주요 장면을 담아 언론에 미리 공개한 '푸티지(footage) 영상'을 보면 수중세계를 배경으로 한 압도적 비주얼이 눈길을 사로잡는다.

제작진이 창조해낸 다양한 수중 생물(크리처)은 전작이 줬던 놀라움과 재미를 능가할 것이라는 평가가 나온다.

무엇보다 전작 '아바타'에 푹 빠졌던 영화 팬들이 '아바타2' 개봉에 설레는 마음을 가질 수밖에 없고, 그 관심이 영화관으로 이어질 것으로 보는 이들이 적지 않다.

정덕현 대중문화평론가는 "사람들이

영화관에서 보는 횟수는 많이 줄었지만, '이건 꼭 극장에서 봐야 해'라고 하는 콘텐츠는 볼 것 같다'며 '아바타2'의 흥행을 점쳤다.

다만, 190분이라는 긴 상영시간은 흥행 성공의 변수로 작용할 수 있다. '아바타2'는 전작(162분)보다 상영시간이 28분이나 더 길다.

캐머런 감독은 지난달 8일 영화 잡지인 '토탈 필름'(Total Film)에 전작보다 30분 가까이 늘어난 후속작의 상영시간을 두고 "첫 번째 영화와 비교해 (인물의) 관계와 감정에 보다 초점을 맞췄다"고 설명했다.

긴 상영시간은 틱톡, 유튜브 쇼츠 등 숏폼 영상에 익숙한 MZ세대(1980~2000년대 출생 세대)에게 미리부터 작품에 대한 호감을 반감시키는 요인이 될 수 있다.

주요 영화배급사의 한 관계자는 "MZ세대들은 극장에서 영화를 보는 단순 행동보다는 콘텐츠를 나만의 방식으로 소비하는 데 효용성을 느끼고 있다"며 "콘텐츠는 유튜브 요약 보기나 SNS 밈으로 소비하는 것으로 같음하고 팝업 스토어에서 사진을 찍거나 굿즈를 사며 인증하는 것에 조금 더 집중하는 것 같다"고 말했다.

eddie@yna.co.kr

## 데뷔 30주년 송은이, 美 뉴욕·LA 무대에 선다... "토크·뮤직쇼"

(서울=연합뉴스) 강애란 기자 = 데뷔 30주년을 맞은 개그우먼 송은이가 내년 1월 미국 무대에 선다.

소속사 미디어랩시소는 내년 1월 26일과 28일에 미국 뉴욕과 로스앤젤레스(LA)에서 공연 '송은이 인 아메리카'(Song Eun I IN AMERICA)를 개최한다고 7일 밝혔다.

'송은이 인 아메리카'는 토크·뮤직쇼로 송은이의 입담을 엿볼 수 있는 코너로 구성됐다.

송은이는 자신의 사회관계망서비스(SNS)에 공연 소식을 알리며 "저를 위한 특별한 세리머니는 한 번도 해본 적 없지만, 그냥 땡땡이(팬들을 부르는 애칭) 분들

을 보러 가지는 제안은 가리지 않고 오케이를 하게 되네요"라며 "데뷔 30주년도 되었고 미국 땡땡이들 궁금하기도 해서 갑니다. 열심히 준비 중입니다"라고 올렸다.

송은이는 1993년 KBS 특채 개그맨으로 데뷔했으며 수많은 예능 프로그램에 출연해왔다. TV뿐 아니라 김숙과 진행하는 팟캐스트 '비밀보장' 등을 진행 중이며, 후배 개그우먼들과 그룹 셀럽과이브를 결성해 가수로도 활동하고 있다.

2019년에는 직접 연예기획사 미디어랩시소를 설립해 사업가의 길도 걷고 있다. 미디어랩시소에는 코미디언 신봉선, 김신영, 안영미와 장항준 감독이 소속돼 있다.

aeran@yna.co.kr



시인 신영은 월간문학21로 등단, 한국[전통문화/전통춤] 알리기 역할 등 활발한 활동을 하고 있다.



skyboston@hanmail.net

# 내 곁에 누가 있는가

5년 전의 나와 지금의 나를 보며 무엇이 변화되었는지 살펴보자. 변화되지 않았다면 제자리에 머물렀다는 것인가. 아니면 뒤로 퇴보하고 있었던 것은 아니었나. 문득, 바쁘다는 이유로 때로는 핑계를 대면서 오늘까지 왔다. 가정의 가장으로, 아빠로, 가정의 아내로, 엄마로, 며느리로 살다 보면 나 자신을 돌아볼 겨를 없이 훌쩍 뛰어넘은 오늘 앞에 그만 말을 잃고 허탈할 때가 있다. 그 이름 붙여진 다른 이름 말고 그저, 나 자신의 시간을 들여다보자. 진정 얼마만큼의 나의 시간이 있었으며 그 주어진 시간을 잘 보냈는지 살펴보자.

사람은 환경의 지배를 받고 살 수밖에 없는 환경적인 존재이다. 옛말에 남의 흉을 보다 자신이 배운다는 우스갯소리가 있지 않은가. 그만큼 주변에서 자주 만나고 나누는 사람의 습관이나 말투나 행동을 나도 모르는 사이에 많이 닮게 마련이다. 그 사람을 잘 모를 때는 그의 가까운 친구들을 만나보면 대충 그 사람을 알 수 있는 좋은 예이기도 하다. 그렇다면 지금으로부터 5년 정도의 지난 시간을 되돌아보고 그동안 나와 자주 만나고 나누고 지냈던 사람들은 누가 있었는지 생각을 해보자. 그 만났던

사람들의 영향은 또 다음의 5년을 향하는 출발점에서 중요한 역할을 한다.

그렇다면, 나 자신은 주변의 친구들에게 어떤 영향을 미쳤으며 역할을 하고 있었을까. 삶에서 아주 작지만 커다란 변화의 시작점이기도 하다. 가끔은 친하지는 않지만 생활 얘기를 주고받는 주변의 친구들에게서 우울한 마음을 전해 듣기도 한다. 딱 꼬집어 '우울증'이라고 하기는 그렇고 가슴이 답답한 얘기를 해오는 것이다. 누구한테 속 시원히 하지 못했던 얘기들을 조심스럽게 꺼내놓는 그들에게 고맙고 감사하다. 나 자신의 어두운 부분을 누구에게 내어놓기란 그리 쉽지 않은 일이기 때문이다. 가정주부로 바쁘게 남편 뒷바라지와 아이를 키우며 바쁘게 살아왔다.

부부라는 관계는 둘이서 친하게 지내면 더없이 친한 친구이기도 하지만, 서로의 기분을 상하게 하면 남남처럼 차갑게 느껴지기도 하는 알 수 없는 관계이기도 하다. 그래서 '무 촌'이라 했던가. 이렇듯, 부부 생활에서의 속상했던 부분들을 나누다 보면 나 자신의 숨겨졌던 부분도 간혹 툭툭 거리며 빠져나오는 것이다. 누군가 내 말을 들어줄 사람이 있다는 것은 반 이상의

치료가 시작된 것이라. 믿을만한 사람이 곁에 있다면 그 사람의 삶은 반 이상이 행복으로 가는 길에 서 있는 것이라. 한 가정에서 남편이나, 아내가 우울한 기분으로 있다면 어찌 그 본인에게만 영향이 미치지 않는가.

그래, 나도 답답했을 때가 있었다. 놀려진 가슴이 답답해서 견딜 수 없을 것 같았던 그런 때가 말이다. 계절이 바뀔 무렵이면 어김없이 찾아왔던 나 자신에 대한 초조함과 불안감이 있었다. 날개 접힌 새처럼 꿈을 모두 접어야 했던 '꿈과 사랑' 사이에서 고민했던 때가 있었다. 아이 셋을 키우며 엄마의 노릇과 아내의 역할은 내게 너무나 큰 짐으로 다가왔다. 아이를 재워놓고 부엌에서 설거지하며 창밖을 내다보면 눈물이 저절로 흘러내렸다. 이 세상에서 혼자인 것 같은 외로운 생각들이 엄습해 오고 견딜 수 없는 우울한 생각들이 나를 잡고 있었다.

이유를 말하자면 여러 가지를 들 수 있으리라. 부모 형제와 떨어져 살아서 외로웠던 그 외로움이 첫째의 이유일 테고, 아주 어려서 이민 온 짝꿍(남편)과의 문화적 인 차이를 들 수 있을 것이다. 친정 가족 없

이 혼자인 내 주변의 시집 식구들은 셀 수 없을 만큼 많은 숫자였다. 그 이유만으로도 충분했다. 그렇게 지내다 한 5여년 전, 마음의 고민을 털어놓을 수 있는 좋은 두 사람을 만났다. 솔직한 마음을 꺼내 놓기 시작했다. 처음에는 속의 말들을 꺼내 놓기가 어려웠지만 조금씩 꺼내 놓을수록 마음이 가벼워짐을 느꼈다. 나 자신의 흉거리를 내어놓는 일처럼 얼굴이 붉어지기도 하다가 울분과 속상함으로 열변을 토하기도 했었다.

이렇게 그 작업이 거의 1여년의 시간이 흘렀다. 차츰, 나 자신 속의 공간이 생기게 되니 바라볼 수 있는 여유가 생기기 시작했다. 나 자신을 토닥겨줄 수 있을 만큼의 마음의 여유가 찾아왔다. 그런 과정을 거치며 나 자신과 함께 섬세하게 여겨졌던 사람들에 대해서 상대방의 입장을 바꿔보기 연습이 시작되었다. 그런 작업의 훈련은 새로운 세상으로의 길을 안내하였다. 보지 못하고 만나지 못했던 나 자신의 또 다른 세계가 있었음을 말이다. 내가 만나고 누렸던 그 행복의 시작은 좋은 사람을 만났기 때문이다. 내 곁에 누가 있는가. 나는 누구의 곁에 서 있는가.

이 칼럼은 본지의 편집방향과 다를 수 있습니다



## 한담객설閑談客說: 대추



김화옥  
보스톤코리아  
칼럼니스트

아내는 대추차를 즐겨 마신다. 집에서 자주 울궀내 끓이는 거다. 차 색깔이 커피보다 야 옅고, 향내 역시 진하지 않다. 맛 또한 습습하지도 씹씹하지도 않으니 이따금 몇 모금 맛을 본다.

대추는 영어로는 무엇이라 하던가. 궁금했기에 인터넷을 뒤졌다. 주주베라 하던데, 은행銀杏과 도토리과 대추는 구별지어진다. 어릴 적부터 흔히 봐왔기 때문이다.

대추는 한국에서도 흔했다. 추석차례상이라 했고, 흥동백서紅東白西요 조율이시 棗栗梨柿라 한다. 조솔는 대추를 의미하는데, 밤과 배와 감이 같은 줄에서 나란하다.

붉은 사과 역시 빠질 수는 없으니 동쪽에 자리 잡는다.

몇년전 이 지면을 통해 소개한 적이 있다. 대추 한알이란 시였다. '대추가 저절로 붉어질 리는 없다/저 안에 태풍 몇 개/저 안에 천둥 몇 개/저 안에 번개 몇 개가 들어서서...(장석주, 대추 한알 중에서). 이번엔 다른 시이다. 이 역시 작은 대추 한알이라해도 수고스럽다. 그런데, 대추알은 겨자씨 보아야 크다.

대추 나무에 대추들이 알알이 달려있다.

스치면서 바람만이 그 노고를 알 것이다. (이시영, 노고)

한국에선 이미 추수는 끝났을터. 대추와 도토리도 열매도 모두 졌을 것이다. 그런데 대추나무엔 뭔가 자주 걸리는 모양이다. 가시가 있어 그렇다 하던가. 속담에도 있다. 대추나무에 연 걸리듯. 처음 듣는 속담인데, 난감한 상황을 나타낸다 했다. 요즘은 시국과 꼭 어울리는 건 아닌가. 몇십년만의 인플레이션이라 했고, 물가는 상당한 오름세이다. 서민들은 빚을 질수밖에 없을 것이고

, 부담이 가중된다. 정녕 대추나무에 연이 걸려 진퇴양난이다.

끓인 대추차는 신경안정제라 알려져 있다. 불면증도 치료한다 더만. 차를 맛본 날은 내가 쉽게 잠들었던가. 확인겸 아내의 대추차를 한잔 다시 맛보아야겠다. 보스톤의 긴 겨울밤, 대추차가 제격일게다.

대추나무 사랑걸렸네. 옛적 한국티비 연속극 제목이다. 대추차를 마시면 사랑에 빠질 수도 있겠다.

자기 밭에 갖다심은 겨자씨 한알 같으니 (마태 13:31)



# 한 차원 높은 고국방문 의료서비스 이제 휴람을 통해 이용해보세요!



보건복지부 의료기관 인증 병원  
보건복지부 국가 건강검진 기관 평가 S등급 병원(최고 등급)

## H+ 양지병원

새병원 완공과 함께 선진종합병원으로 도약한 H+ 양지병원은 350 병상 확충과 최첨단 의료장비 구비, 우수전문의 보강으로 수준 높은 의료서비스를 제공하고 있습니다.



H+ 양지병원  
151-652 서울시 관악구 서원동 10-715



### 입원 종합검진

100 / 105  
남: 70만원 / 여: 80만원

입원 종합검진 기본항목	남성 포함	여성 포함
1. 이학적 검사 (신체계측, 비만도, 시력, 혈압)	1. 흉부 (폐) CT	1. 갑상선 초음파
2. 청력 검사 (순음청력 검사)	2. 전립선 초음파	2. 부인과자궁경 초음파
3. 혈액 검사 (중항혈액 검사)	3. 골밀도 검사	3. 무방 초음파
4. 암표식자 검사 (간암, 위암, 대장암, 췌장암, 난소암, 전립선암)	4. 대장내시경수술	4. 골밀도 검사
5. 심폐기능 검사 (흉부 X-Ray, EKG, 노력성 폐활량)		5. 대장내시경수술
6. 요 검사 10종		
7. 체지방 검사		
8. 부인과 검사 (자궁 경부암 유방특수촬영)		
9. 소화기 검사 (위 수면 내시경)		
10. 복부 초음파 검사 (간경, 췌장, 담 췌관)		
11. 문진 및 전문의 상담		

### VIP 입원 종합검진

250 / 260  
남: 225만원 / 여: 235만원

VIP 종합검진 기본항목	남성 포함	여성 포함
1. 기본 검사 (신체계측, 비만도, 시력, 혈압)	1. 뇌 MRA	1. 뇌 MRA
2. 청력 검사 (순음청력 검사)	2. 뇌 MRI	2. 뇌 MRI
3. 혈액 검사 (중항혈액 검사)	3. 관상동맥 CT	3. 관상동맥 CT
4. 암표식자 검사 (간암, 위암, 대장암, 췌장암, 난소암, 전립선암)	4. 흉부 (폐) CT	4. 흉부 (폐) CT
5. 심폐기능 검사 (흉부 X-Ray, EKG, 노력성 폐활량)	5. 심장 초음파	5. 심장 초음파
6. 요 검사 10종	6. 갑상선 초음파	6. 갑상선 초음파
7. 체지방 검사	7. 중음역 초음파	7. 중음역 초음파
8. 부인과 검사 (자궁 경부암, 유방특수촬영)	8. 전립선 초음파	8. 부인과(자궁) 초음파
9. 소화기 검사 (위 수면 내시경)	9. 골밀도 검사	9. 무방 초음파
10. 복부 초음파 검사 (간경, 췌장, 담 췌관)	10. 대장내시경수술	10. 골밀도 검사
11. 문진 및 전문의 상담		11. 대장내시경수술

### 당일 종합검진

70 / 80  
남: 55만원 / 여: 65만원

당일 종합검진 기본항목	남성 포함	여성 포함
1. 이학적검사 (신체계측, 비만도, 시력, 혈압)	1. 흉부 (폐) CT	1. 갑상선 초음파
2. 청력 검사 (순음청력 검사)	2. 전립선 초음파	2. 부인과자궁경 초음파
3. 혈액 검사 (중항혈액 검사)	3. 골밀도 검사	3. 무방 초음파
4. 암표식자 검사 (간암, 위암, 대장암, 췌장암, 난소암, 전립선암)		4. 골밀도 검사
5. 심폐기능 검사 (흉부 X-Ray, EKG, 노력성 폐활량)		
6. 요 검사 10종		
7. 체지방 검사		
8. 부인과 검사 (자궁 경부암, 유방특수촬영)		
9. 소화기 검사 (위 수면 내시경)		
10. 복부 초음파 검사 (간경, 췌장, 담 췌관)		
11. 문진 및 전문의 상담		

### VVIP 입원 종합검진

VIP 종합검진 기본항목 & 추가항목 + PET CT + 복부초음파 + 비만도 & 호르몬 + 호모시스타민스출혈관련질환 중풍일인간지

남: 370만원 / 여: 390만원

VVIP, VIP 종합검진 고객 : 픽업서비스 제공

① 인천공항 픽업 : 인천공항 도착시간 오후 5시(30분)까지 제공  
중 인천공항의 픽업 : 서울지역 내지 장안역에서 픽업 가능  
③ 호, 일, 공휴일 픽업 신청 불가능

### ★ 검사시간 및 혜택

- 당일 종합검진: 8:30am~12:30pm (50여명)
- 입원 종합검진: 3pm~입원2일째 1pm(1박 2일) 1인실(세면대, 샤워기, 욕조)
- VIP 종합검진: 2pm~입원2일째 1pm(1박 2일) 1인실(세면대, 샤워기, 욕조)
- VVIP 종합검진: 2pm~입원2일째 1pm(1박 2일) 1인실(세면대, 샤워기, 욕조) / 픽업



해외의료사업팀장  
김수남

617.949.1766

카카오톡 : 010.3469.4040 / ID: huramkorea  
haram@haram.kr / www.huramkorea.com



972.247.9111  
account@newskorea.com

보스톤코리아 휴람 네트워크와 제휴한 <중앙대학교병원>

이 칼럼은 본지의 편집방향과 다를 수 있습니다

# 부정맥, 적극적인 치료로 심장 돌연사의 위험을 예방

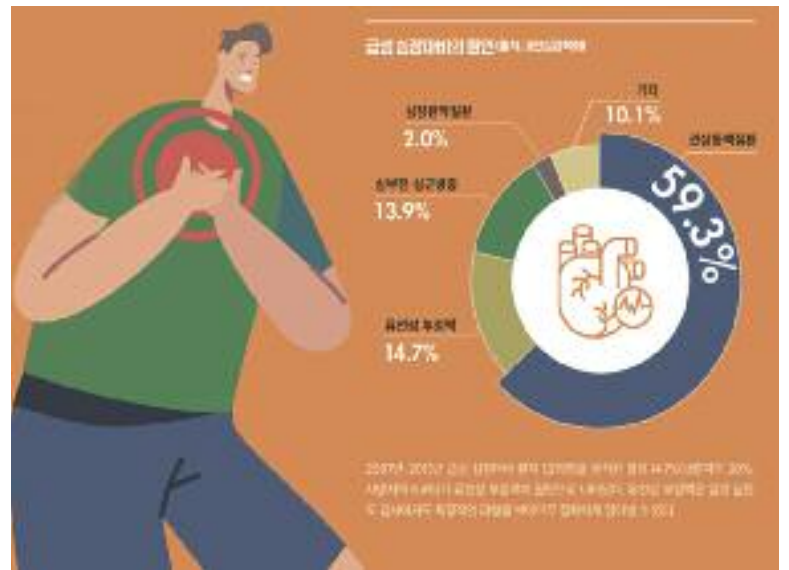

이번 주 휴람 의료정보에서는 휴람 의료네트워크 중앙대학교병원 순환기내과 신승용 교수의 도움을 받아 부정맥에 대해 자세히 알아보고자 한다.

부정맥의 종류와 중증도에 따라 다양한 치료법들이 개발되고 널리 활용되고 있다. 정확한 진단과 선별 과정을 통해서 부정맥 환자가 적절한 치료를 받는다면 증상을 개선하고, 돌연사의 위험을 낮출 수 있다.

**빈맥**

**항부정맥 약물요법**

빈맥은 항부정맥제를 통한 약물 치료를 1차 치료로 한다. 항부정맥제는 비정상적인 빈맥을 만들 어 내는 병소를 억제하여 부정맥을 정상 리듬으로 전환시키거나 부정맥이 재발하지 않고 정상 리듬으로 유지되도록 한다. 항부정맥제는 대부분 정상 리듬을 유지해 주지만, 상황에 따라서 치명 적인 악성 부정맥을 유발할 수도 있으므로 치료 과정에서도 약제 독성과 내성을 주의해야 한다.

**고주파 전극도자절제술**

고주파 전극도자절제술은 심장 전기생리검

사를 통해 부정맥의 원인 병소를 찾고, 그곳에 고주파 에너지를 전달해 병소를 파괴하여 부정맥이 발생하거나 유지되지 못하게 하는 치료법이다. 가벼운 국소마취 후 대퇴 혈관을 통해서 접근하기 때문에 시술 후 회복이 빠르고 시술 다음날 퇴원해 일상생활이 가능하다. 최근 3차원 영상 유도 기술과 기기의 발전으로 이전에는 치료하지 못하거나 성공률이 낮았던 심방세동과 같은 복잡한 부정맥의 진단과 치료가 가능해졌다.

**항응고요법**

가장 흔한 부정맥인 심방세동은 혈액의 흐름을 느리게 만들고 심방에 혈전이 생길 위험을 증가시킨다. 심방에 생긴 혈전은 언제든지 떨어져 뇌, 심장 등으로 가는 동맥을 막아 뇌경색, 심근경색 등을 일으킬 수 있다. 따라서 혈전 위험이 낮은 경우를 제외하고는 예방적 항응고요법이 권고된다.

**서맥**

**인공 심장박동기**

서맥은 인공 심장박동기를 이식하여 치료할 수 있다. 인공 심장박동기란 심장에서 전기 자극을 잘 만들어내지 못하거나 잘 전도되지 않아서 맥박이 느린 환자에서 심장이 적절한 박동수를 유지하고 심방과 심실의 전도를 보조해

주는 기계 장치이다. 대부분의 서맥은 비가역적인 노화의 결과이므로 약물로는 치료가 어려우며 인공 심장박동기가 유일한 치료법이라고 할 수 있다. 적시에 치료가 이루어지지 않았을 경우 심부전에 이를 수 있으므로 심장박동기 치료를 권유받았다면 지체하지 않는 것이 좋다. 최신 박동기는 기술의 발전으로 크기도 500원 동전 2개 정도의 면적에 부피는 20~30cc로, 평균 10년간 기능을 수행할 수 있다. 시술 과정은 유도선(Lead)을 쇠골 아래에 있는 정맥을 통하여 심방, 심실에 고정시킨 후, 박동기(Generator)를 전극선과 연결하고 왼쪽 위 가슴 피부 밑에 이식한다. 시술 후 2주가 지나 봉합한 절개 부위가 아물고 난 후에는 2~3개월 간격으로 박동기 점검을 통해서 환자의 상태를 파악하고 필요한 조치를 하며, 기기의 수명이 다한 경우 간단한 교체술을 통해서 치료를 효과적으로 유지할 수 있다.

**이식형 제세동기**

심장 급사의 많은 원인은 심실빈맥이나 심실세동이다. 흔히 알려진 심장마비가 바로 이것이며, 즉각적인 제세동을 위한 자동 제세동기(Automated External Defibrillator, AED)는 주위에서 드물지 않게 찾아볼 수 있다. 자동 제세동기는 일반 대중을 위한 예방책으로 운동경

기장, 지하철역, 공공기관 등에 설치를 의무화하고 있다. 그러나 심근경색, 비후성 심근증, 심부전 등의 심장병이 있는 경우에는 일반인보다 수십 배 높은 위험 도로 심장 급사가 발생할 수 있기 때문에 이식형 제세 동기 삽입술이 권고된다. 기기는 상황에 따라서 인공 심장박동기의 기능을 함께 수행할 수도 있고, 완전 좌각 차단과 같은 심한 전도 장애가 동반된 심부전의 경우에는 심장재동기화치료(Cardiac Resynchronization Therapy, CRT)로 심장기능의 회복과 향상을 기대할 수도 있다.

“부정맥, 적극적인 치료로 심장 돌연사의 위험을 예방하다” 및 그 밖의 휴람에 대한 궁금한 점이 있으시다면 휴람 해외의료사업부 김 수남팀장에게 문의하시면 자세한 안내 도와드릴 것입니다. 휴람이 상담부터 병원선정 - 진료예약 - 치료 - 사후관리까지 보호자로서 도와드릴 것입니다.

- Kakao ID : huramkorea
- 미국, 캐나다 무료 전화(Call Free) : 1-844-DO-HURAM(1-844-364-8726)
- 직통전화 : 070-4141-4040 / 010-3469-4040

## M 이명원 회계사 MW LEE, CPA P.C.

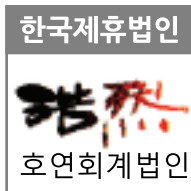

**이명원 회계사**

한국 공인 회계사  
미국 공인 회계사

MW LEE, CPA P.C. 대표  
호연회계법인 국제조세 본부장

(전) 삼일회계법인 근무  
(전) 한국 공인회계사회 세법 강사  
(전) Rucci, Bardaro & Barrett P.C. 근무

### “한국과 미국의 세무를 한번에!”



- 한국과 미국의 개인 세금보고 / FBAR / FATCA 보고
- 한국과 미국의 법인 세금보고
- 양도, 상속, 증여 절세 대책
- 한국 개인 및 법인의 미국 지사 설립 / 관리
- 한국 개인 및 법인의 한국 지사 설립 / 관리
- 한국과 미국의 본사 보고서 작성
- 한국과 미국의 회계기준에 의한 회계감사 보고서 / 검토 보고서 작성

**617.455.8073**  
mwl@mwleecpa.com  
1318 Beacon St. Ste#4,  
Brookline, MA 02446



# 더 많은 가족 모임을 위해 최신 COVID 백신을 접종하세요.

이제 최신 백신이 기존 COVID 바이러스와 오미크론으로부터 여러분과 사랑하는 이들을 보호하기 위해 홀리데이 기간에 맞춰 출시되었습니다. 오늘 최신 백신을 무료로 예약하세요.

[vaccines.gov](https://www.vaccines.gov)에서 5세 이상 모든 분을 위한  
최신 COVID 백신을 알아보세요.



미국 보건복지부 자금으로 제공됩니다.

함께  
이겨냅시다

보스톤 전망대

이 칼럼은 본지의 편집방향과 다를 수 있습니다



김은한  
보스톤코리아 칼럼니스트  
역사문제연구소 연구위원

# 북위왕과 고구려 사신, 임나(섭라)에 대해 상의하다

## 백제의 임나(섭라) 점령과 임나일본부설의 폐기

삼국사기 고구려 본기에 고구려 21대 문자명왕(文咨明王)에 대한 기사가 있었다. 내용은 왕 13년에 북위의 패자 효문제 세종이 고구려 사신 예실불(芮悉弗)을 접견하였는데 예실불이 말하기를 "일찌기 대국에 조공 바치는 것을 여기는 일이 없었는데 다만 북부여에서 생산되는 황금과 섭라(涉羅)에서 나오는 하옥(珂玉) 패류는 보내지를 못했습니다. 그 이유는 북부여는 말갈에게 쫓기고 섭라는 백제에 병합되었으니 두가지 물품이 전달되지 못한 것은 백제와 말갈로 인해 생긴 일입니다" 라고 말하였다. 이에 북위의 세종이 말하기를 "고구려는 대대로 위왕실의 도움을 받아 여러 나라를 다스리고 오랑캐들을 정복하였다. 그러나 고구려에서 들어오는 보물이 줄어들었으니 누구의 허물인가? 그대는 나의 뜻을 그대의 왕에게 전달하여 나쁜자를 없애고 동방의 백성들을 편안하게 하여 토산물 공급을 예전처럼 하게 하라." 라고 회유하였다. 그러나 당시 백제는 무령왕이라는 걸출한 중흥 군주가 나타나 국정을 진두지휘하기 시작하면서 이제는 오히려 고구려가 물리기 시작하였다. 신라도 예전에는 고구려가 백제를 공격하면 백제에 지원군을 보내곤 했지만 지증왕부터 진흥왕대에 이르러서는 백제에 지원군을 보내지 아니하였다. 예전에는 백제와 신라가 힘을 합쳐야 고구려를 막았는데 이제는 백제 혼자서도 고구려를 대적할 수 있었다. 결정적으로 521년 11월 무령왕 본기에 백제가 고구려를 격파하였다. 왕 13년에 3천의 기병을 거느리고 고구려군을 대적하였는데 백제군의 숫자가 적은 것을 업신여기다가 대패하였고 같은 해에 백제는 임나의 하슬라, 상다리, 하다리, 사타, 모루 등의 여러 현을 합병하였다. 이로서 고구려의 위세가 전에 비해 상당히 줄어들어 "양서"에는 백제가 다시 강국이 되었다는 기록이 등장하게 된다.

519년에 고구려 문자명왕이 사망하였는데 일본서기에 따르면 백제의 작막고(灼莫古) 장군과 일본의 사나노 아히다를 사절고 보냈는데 고구려 사신 안정(安定)이 일본에 와서 답례하였다고 한다. 이것이 고구려와 일본이 최초로 외교관을 교환한 사건이었다. 백제의 임나(섭라) 점령은 당시 국제 사회의 최대 화두였다. 그리고 이에 대해 크게 반발한 쪽은 가야였다. 가야는 예로부터 임나가 자신들의 영역이었는데 백제가 이를 차지하자 크게 반발하여 고구려는 물론이고 신라, 왜, 북위, 양 등에 도움을 청하게 되었다. 그러나 백제의 대응도 만만치 아니하였다. 백제는 임나에서 물러날 뜻이 전혀 없는 것은 물론이고 오히려 임나가 예로부터 백제의 땅이었다는 주장을 하고 있었다. 또 양나라와 왜국에 사신을 파견하여 임나에 대한 영유권을 인정해 줄 것을

요구하였다. 왜국의 경우에는 임나가 백제로 가는 길목에 있을 뿐만 아니라 왜국으로부터 선진문명을 받아들일 수 있고 임나에는 많은 왜인들이 살고 있어서 작은 소국들로 갈라져 있는 가야에 비해 백제의 손을 들어주게 되는 것이 필연이었다. 그러나 가장 중요한 점은 무령왕과 계체 천황이 아주 각별한 사이라는 것이었다. 첫째는 무령왕의 딸이 계체 천황의 황후라는 것과 무령왕과 그의 세째 아들 시아왕자가 계체 천황의 집권에 큰 역할을 했다는 것이다.

임나는 원래 가야에 속한 땅으로 가야, 백제, 왜 3국 교역의 중심지였다. 말하자면 일종의 자유무역도시였던 셈이다. 때문에 3국인들이 자유롭게 드나들던 곳이었다. 이곳은 가야에 속한 땅이었지만 백제와 왜는 자국상인들을 보호한다는 명목하에 군대도 파견할 수 있었던 것이다. 섭라(임나)라고 부르는 이 지역은 지금의 전라남도 지역이다. 기록에는 마치 임나 4현이 왜국의 땅이었지만 백제의 요구에 따라 이를 양도한 것처럼 보이지만 실상은 그게 아니다. 백제가 임나 4현을 차지하고는 그 땅의 영유권에 대해 왜국 조정에게 이를 인정해 줄 것을 요청한 것이다. 그러나 일본서기의 기록에는 임나의 땅 주인은 백제나 일본이 아니고 가야였던 것이다. 가야는 6개 이상의 분국으로 갈라져 있는 상태였고 백제나 왜에 비해 국력이 약하였다. 그래서 가야는 백제, 왜와 양국 동맹을 맺고 임나지역을 자유무역도시로 내놓고 공공관리를 한 것이다. 덕분에 임나는 당시 국제무역도시로 성장할 수 있었던 것으로 처음부터 임나의 소유는 가야에 있었던 것이다. 그러나 역사의 결정은 힘있는 자가 차지하게 되어 백제의 땅이 되게 된다.

**게이타이 천황의 4현(四縣) 반환**  
일본서기에는 26대 남대역(男大逆) 게이타이 천황이 되었고 히대의 폭군이었던 무열천황이 57세로 사망했는데 소생이 없어 계체가 천황이 되었고 백제 무령왕의 딸 수백향(手白香)이 황후가 되었다는 기사가 있었다. 천황 6년에 해적신(狹山)을 백제 사신으로 보냈는데 백제(무령왕)가 임나 4현을 달라는 요구를 하였다. 요구하는 4현은 상다리(순창), 하다리(태인), 사타(구례), 모루(광양)였다. 이에 해적신이 이 4현은 백제와는 이웃이지만 일본에서는 멀리 떨어져 있으니 백제에 쫓겨 나라를 합치게 되면 자연스럽게 후세에 타락 위험이 유예될 것입니다 라고 하였다. 당시 국무총리적인 대반 대련 금촌이 상세하게 이말을 듣고는 물부대련 녹녹하를 백제 왕에게 칙을 전할 사신으로 정하였다. 물부대련이 난파의 객관을 출발하여 칙을 전하려고 하였는데 물부대련의 처는 "만약에 가야와 함께 땅을 나누게 되면 나중에 늘 비난이 이어질 건입니다"라고 하니 물부는 병이라 핏



고구려 21대 문자명왕 때 영국



임나 일본부설에 따른 4국 지도



5-6세기의 임나 지도



일본 26대 게이타이 천황

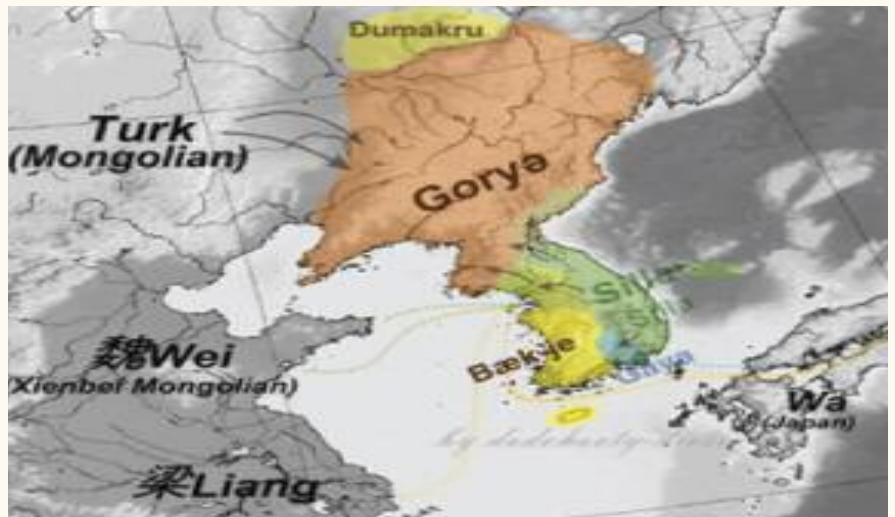

두막루는 고구려 유민들이 세운 나라로 추정, 300여년 존속, 고구려 문자명왕에게 망한 후속갈일이 북부여를 차지하였다

계를 대고서 다른 사신을 새로 임명하여 임나 4현을 백제에게 주었다. 백제, 왜국간의 내용을 늦게 알게 된 대형 황자는 이웃나라(백제)가 달란다고 그리 쉽게 줄 수 있겠는가라고 말하며 곧 객관에 사신을 보내어 이를 전하였는데 백제 사신이 답하기를 아버지 천황이 이미 말하였으니 일은 끝난 것이 아닌가? 아들인 황자가 천황의 칙언에 반대할 수 있겠는가? 몽둥이 큰쪽으로 때리는 것과 몽둥이 작은 쪽으로 때리는 것은 어느 쪽이 더 아픈가?라고 말하자 대형 황자는 그대로 돌아갔다. 대형 황자는 계체 천황 사후에 뒤를 계승한 안한(安閑) 천황이었다. 당시 왜국 조정에서는 백제의 임나 장악에 반대하는 사람들이 많았다.

\*임나일본부설(任那日本府說)은 5-6세기경에 일본의 야마토 정권이 한반도 남부의 임나지역에 통치기구인 임나일본부를 세워 일본이 지배력을 행사했다는 이미 폐기된 학설이다. 2010년 한일역사 공동연구위원회는 임나 일본부설과 관련해, 임나일본부의 존재 자체가 없었다는 데 의견을 같이 했음을 밝히고 있다. 다만 일본의 일부 역사 교과서에는 임나 일본부설을 긍정하는 내용이 그대로 실려 공식적으로 폐기된 학설을 일방적으로 가르치고 있다는 논란이 일기도 하였다. 왜국이 임나를 5-6세기에 걸쳐 지배했다면 이 지역에 일본 문화의 유물 유적이 있어야 하는데 가야 지역의 고분자료에는 그런 증거가 일절 없다.

# 한차원 높은 의료서비스 휴람 의료관광을 이용해보세요!



## 휴람 척추관절

나이가 들면서 오는 척추관절 퇴행성 질환...통증을 참고 계시나요?  
어떻게 사시느냐가 중요합니다!!!  
가치있는 생활을 위하여...하루 빨리 검사해보세요!!!



지금 상담을 통해 필요한 검사로 빠른 진단과 치료를 진행해보세요.  
휴람은 국내수가로 부담없는 비용에 진행을 도와드립니다.

### 관절 질환

퇴행성관절염, 인대파열, 연골손상, 오십견,  
회전근개손상, 무지외반증, 족저근막염등등

=> 세포치료, 체외충격파, 관절내시경, 발목골절술, 힌다리고정술, 로봇인공관절등등

### 척추 질환

디스크, 협착증, 측만증, 거북목증후군, 골절등등

=> 미세현미경디스크절제술, 경피적 척추성형술, 척추유합술, 신경성형술등등

\*\*\* 정확한 상담을 위해 기존에 촬영하신 X-RAY, MRI 사진을 카톡이나 이메일로 보내주시면 좋습니다.

\*\*\* 상기 치료는 병원에 따라 치료항목에 따른 비용 및 서비스등이 상이 합니다.

휴람 척추관절 네트워크 병원 - 휴람 상담을 통해 자세한 정보를 확인하세요!!!

사랑플러스병원(강동구 굽은다리역), 연세사랑병원(서초구 사당역),  
세란병원(종로구 독립문역), H+양지병원(관악구 신림역), 중앙대학교병원(동작구 흑석역)



해외의료사업팀장  
김수남

617.949.1766

이메일 : [huram@huram.kr](mailto:huram@huram.kr)  
홈페이지 : [www.huramkorea.com](http://www.huramkorea.com)





HOME RENOVATION  
**NAMU** | 나무

- 국제기능올림픽 목재분야 금메달리스트
- 대통령 훈장 수훈
- 15년 이상의 경력



**WHY  
NAMU**



정직하고  
디테일한 견적



고객과 지속적인  
대화를 통한 진행



체계적 관리를 통한  
계약 기한 내 완공

**SERVICE**

- ✓ 하우스 레노베이션
- ✓ 커스텀 캐비닛, 데크
- ✓ 원목 테이블, 가구

**FULLY LICENSED AND INSURED**

- MA Construction Supervisor License (General contractor) 건축자격증 보유
- Liability Insurance 책임보험 가입

무료  
견적 상담

견적부터 마무리까지 확실하게 책임지고 양심적으로 프로젝트를 진행합니다.

www.namuma.com  
info@namuma.com

617-775-4771  
58 Pulaski st, Peabody, MA 01960

INSTAGRAM  
@namu\_finewood



# 보스톤코리아 인터넷 신문, 이제 카카오톡 채널로

보스톤코리아 +

**카카오 채널 친구신청 해주세요**

보스톤코리아 신문의 이메일 발송은 기술적인 문제와 Gmail의 정책변화로 당분간 발송이 중단됩니다. 보스톤코리아는 이메일 발송 재개를 위해 노력하는 한편 신문 전달의 다양한 채널을 확보하기 위해 카카오톡 채널로 신문과 각종 정보를 빠르게 전달해 드리고자 합니다. 아래의 방법으로 <카카오 채널 친구신청>을 부탁드립니다.

1 2 3



**친구신청 하는 방법**

1. 바코드에 스마트폰 카메라를 켜서 읽으신 후 나타나는 링크를 클릭하시면 보스톤코리아 카카오톡 채널로 이동합니다.
2. 오른쪽 상단의 노란 버튼의 카카오톡 채널 친구추가 버튼을 클릭하시면 채널추가 버튼이 중간에 나타납니다.
3. 채널추가를 눌러 주시면 앞으로 보스톤코리아 신문과 정보를 받아 보실 수 있습니다.

선착순 200명중 20명을 선정해서  
\$15 아마존 기프트 카드를 드립니다.

보스톤코리아  
www.bostonkorea.com