



김성군
변호사
160 main street
Stoneham, MA02180
781.438.6170
www.songkimlaw.com

보스톤 코리아

BOSTONKOREA.com



백영주
부동산
주택 / 콘도
비즈니스 / 건물
617.921.6879
clarapark@ownnewengland.com
ClaraPark.com

POSTMASTER: Send Address Changes to 161 Harvard Avenue, Suite 4D, Allston, MA 02134

전화: 617-254-4654, 팩스: 617-254-4210

ISSN 1554-6942

버몬트서 한인 바이오창업 성공, 이경수 박사

정기 휴간 안내

7월 6일자 신문 정기 휴간 합니다



신장투석 합병증 잡는 간편한 휴대용 인공 신장 미 정부펀드로 신의료장비 개발 동물실험 단계 버몬트소재 의료장비 회사 <휴먼바이오메드>

(보스톤 = 보스톤코리아) 정명술 기자 = 바이오의 '별모지' 인 버몬트(Bermon) 주에서 창업한 한인 바이오 스타트업 휴먼 바이오메드(Human Biomed)가 다음 단계 도약을 위한 날개를 펼치고 있다.

휴대용 고효율 인공 신장을 개발해 상용화를 추진하고 있는 이경수 대표는 "아무도 관심을 가지지 않고 제가 아니면 아무도 안 할 것 같아서 창업하게 됐다" 고 창업의 이유를 밝혔다. 휴먼 바이오메드는 인공신장을 비롯 인공 장기를 집중적으로 개발하는 회사다.

이 대표가 개발한 휴대용 신장투석장치는 간단하고 저렴하지만 신장 투석으로 잘 제거되지 않는 중간 크기의 요독소를 제거한다. 이런 중간크기의 요독소를 제거하는 투석장치가 없는 것은 아니지만 이 장치는

고가여서 상용화가 어렵다.

신장기능이 떨어진 신부전증 환자들은 이식을 하거나 아니면 2일에 한번씩 투석을 받아 소변으로 배출하지 못한 요독소를 제거한다. 이 대표에 따르면 하루에 5-6번씩 배출하는 소변을 신장 투석으로는 2일에 한번 배출하기 때문에 합병증에 시달리며 결국 심혈관계 질환으로 사망에 이른다. 이 합병증은 특히 신장 투석으로 몸에 있는 특정 요독소(중간 크기 요독소)를 잘 제거하지 못해서 일어난다는 것이다.

이 합병증을 줄이는 방법을 연구한 것이 바로 이 대표의 박사학위 논문이었다. 이미 예비연구가 되어 있는 상태에서 미국 정부의 그랜트를 받아 버몬트에 회사를 설립했으며 본격적인 연구개발에 박차를 가하고 있는 상태다. >>2면으로 계속

휴대용 고효율 인공 신장을 개발해 상용화를 추진하고 있는 휴먼 바이오메드(Human Biomed) 이경수 대표

한국 건강보험, 6개월 체류해야 혜택

복지부, 3개월을 6개월 의무가입으로 변경 보험료 체납하면 체류기간 연장허가 등 불이익

(보스톤 = 보스톤코리아) 한새벽 기자 = 한국에서 건강보험 혜택을 받기 위해서는 6개월 이상 거주해야 하며, 6개월 이상 거주할 경우 의무적으로 건강보험에 가입해야 한다.

본국 보건복지부는 7일(한국시간) 건강보험 제도 개선방안을 발표하면서 내·외국인간 형평성을 높이고, 도덕적 해이를 방지토록 한다고 밝혔다.

최근 한국언론들은 국내 체류 등록 외국인 이 늘어나고, 건강보험 보장성이 강화되면서 외국인에 대한 건강보험 혜택으로 건강보험료 부담이 커지고 있다는 내용을 보도했다. 지난해 외국인 건강보험 손실은 2050억원에 달한다는 자료도 나왔다. >>6면으로 계속



이민법
상법
민·형사소송
이혼

성기주 변호사
Kiju Joseph Sung
617-504-0609
Cambridge Office
929 Massachusetts Ave.
Cambridge, MA 02139
www.lookjs.com
law@lookjs.com



보스톤 출발
비수기 최저가
인천행 항공권

\$970 부터

IACE TRAVEL
MON-FRI 11PM-9PM EST
617-424-8956
866-619-4223
info@iace-korea.com
www.iace-usa.com/ko



NEWSTAR REALTY OF BOSTON
ANNAN JUNG
최고의 전문가에게서
최상의 부동산 서비스를
제공 받으시기 바랍니다.

뉴스타 부동산 전국 1위
주택 · 콘도 · 비즈니스 · 빌딩 · 렌트
MA, NH Licensed
Million Dollar Guild
CLHMS, CRS, CIPS, SRES, ABR
617.780.1675
annajung@newstarrealty.com



Premier Realty Group

나원태 Realtor
Direct: 617.642.3156
won@bostonpremierrealty.com

경험과 전문성으로
여러분의 소중한 자산을
책임지겠습니다

제이슨 전 Realtor
Direct: 617.642.5670
jason@bostonpremierrealty.com



ENGEL & VÖLKERS

주택 | 콘도 | 커머셜
성심껏 도와드리겠습니다

WWW.BOSTONPARKREALTY.COM
Tel: 617.935.3241 | 카카오톡: Eileen0311
Email: EileenBostonRE@gmail.com

버몬트서 한인 바이오창업 성공, 이경수 박사

▶▶1면에 이어서

보통 신약 또는 새로운 의료장치를 개발해 미식품의약국(FDA)의 승인을 얻기까지는 4단계 과정을 거친다. 첫번째는 아이디어에 따른 '기전(Mechanism)' 개발, 둘째는 기전에 따른 장치 즉 프로토타입을 통해 혈액 실험 안전성 확보, 셋째는 동물 실험에서 안정성 확보다. 넷째는 FDA에 임상실험을 신청해 실험을 진행한다. 이 단계를 성공적으로 거치면 FDA 승인을 얻게 된다.

보통 세번째 단계인 동물실험에 들어가게 되면 의료장비에서는 거의 가시화된 것이며 본격적인 대규모 투자자 또는 파트너십을 확보하는 단계인데 휴먼 바이오메드는 바로 이 단계에 와 있다.

지난 6월 초 보스턴 바이오 컨벤션에서 만난 이대표는 "투자자를 확보해서 본격적인 확장을 시도하기 위해 컨벤션을 찾았다" 고 밝혔다.

바이오 산업의 불모지인 버몬트에서 회사를 설립하게 된 이유는 버몬트에 설립된 바이오벤처들이 그들 버몬트 대학의 연구교수로 임용하면서 연구 인력으로 초청했기 때문이다. 이대표는 "버몬트의 바이오 산업은 실



이경수 휴먼바이오메드 대표가 6월 초 보스턴바이오컨벤션에 부스를 설치하고 투자자들과 미팅을 가졌다

제로 일해보니 더 불모지라는 것을 알게 됐다" 고 밝혔다.

보스턴의 바이오 환경을 잘 알고 있는 그는 이제 본격적인 도약을 위해서는 보스턴으로 진출해야 하는 것도 잘 알고 있다. 가족들이 버몬트의 아름다움에 반해 떠나기를 반대하고 있어 보스턴에 지사를 설립할 계획도 갖고 있다. 물론 현재는 메릴랜드와 보스턴 두 곳을 저울질 하고 있기는 하다

투자자를 확보하는 것은 바로 보스턴 진출과 맞물리게 되며 제대로 동물 실험이 진행되는 경우 약 2년 내에 임상 실험에 들어갈 수 있게 될 것이라고 이대표는 전망했다.

이대표는 부산대, 서울대, 카이스트 등에서 기계공학과 의공학을 전공 박사학위를 획득 했으며 2010년 도미해 미시간대에서 박사 후 과정을 하다가 2012년 버몬트로 옮겼다. LG전자 특허팀에서도 일했던 그는 변리사 자격

증까지 획득해 변리사 활동도 했던 특이한 경력을 소유했다.

보스턴에는 인공신장의 탐 메이커들이 존재하지만 신장 투석에는 지난 30년간 변화가 없었다. 이대표의 인공신장이 FDA 승인을 받게 되면 신장 투석으로 고통받고 있는 환자들의 합병증 발병을 완화시키고 인공신장 시장의 게임체인저가 되는 것을 목격할 수 있을 것이다.

editor@bostonkorea.com

보스톤코리아
BOSTONKOREA.com

월의 QR 마크를
스마트폰으로
스캔하시면
보스톤코리아
홈페이지로
자동 연결됩니다



Publisher & C.E.O
장명술 Myong Sool Chang

Writer
한세벽 SaeByuk Han
정성일 SungIl Jung
박현아 HyunAh Park
정선경 Sun Kyung Jung

Graphic Designer
정한웅 HanWoong Chung

Marketing
최성우 SeongWoo Choi

Web Master
정한웅 HanWoong Chung
김수정 Soojung Kim

Contribution part
신영각 YoungGak Shin
공정원 JungWon Gong
김은한 EunHan Kim
백영주 YoungJoo Paik
성기주 KiJoo Sung
신영 Young Shin
윤희경 HeeKyung Yoon
이명덕 MyoungDuck Lee
앤드류콕 Andrew Koak
앤젤라엄 Angela Um
정준기 JoonKi Jung
이선영 SunYoung Lee
소피아 Sophia
홍하상 HaSang Hong
이명원 Myung Won Lee
장동희 Donghee Jan
김화옥 HwaOk Kim
송동호 Dongho Song

& TV 사업국
617-955-9112

재휴일제 | 연합뉴스 | 미신협 회원사 | 세한연 회원사

<진료 과목>

- * 일반 치과
- * 잇몸 질환 치료
- * 신경 치료
- * 보철 전문
- * 보복스&필러

주요 보험

Delta, BCBS, Aetna,
Cigna, MetLife,
MassHealth,
etc.

케임브리지 덴탈

큰 웃음을 드립니다

Cambridge Dental Associates
126 Inman Street
Cambridge, MA 02139
(617) 492-8210
한국어 진료 상담 가능

형사법
상법/회사법
유언장/ 상속
민사법
부동산법

스티븐 김 변호사

보스톤 검사 경력
(Steven S. Kim)

617.879.9979

stevenkimlaw.com

The Law Office of Steven S. Kim

2001 Beacon Street, Suite 101,
Boston, MA 02135

Steven@stevenkimlaw.com

국경순찰대, 뉴햄프셔, 메인서 도로 막고 또 이민 검문

5월에 이어 6월 중순에도, 앞으로 수차례 더 설치 밝혀 미국시민권 여부 질문, 신분 불안하면 지역 여행 피해야 영어발음과 출생국가로 판단, 반드시 이민서류 소지해야

(보스톤 = 보스톤코리아) 한새벽 기자 = 세관 및 국경수비대(Customs and Border Protection)가 뉴햄프셔 우드스탁(Woodstock) 인근 93번 남쪽 방향 도로를 막고 6월 15일부터 17일까지 3일간 이민단속을 벌였다. 국경수비대는 뉴햄프셔에 이어 메인(Main) 주 하울랜드(Howland)와 링컨(Lincoln) 사이의 95번 남쪽 도로에도 이민검문소를 설치해 20일 11시간동안 이민단속을 펼쳤다.

국경수비대는 이번 뉴햄프셔 단속을 통해 5명의 이민신분이 없는 불체자를 체포했다고 밝혔다. 이들은 멕시코, 엘살바도르, 브라질, 에콰도르 그리고 중국 출신의 이민자들이었다. 메인에서는 추방명령을 받았던 아이티 이민자 1명을 체포했다.

국경수비대는 가능하면 인종과 언어를 중심으로 한 단속을 기피하려는 노력을 하며 훈련 받은 질문만을 묻는다고 밝히고 있다. 이들의 주된 질문은 '어느 나라 시민이냐' 로 미국시민권 소지여부에 집중하고 있다. 수비대는 탑승자들과 대화를 통해 짧은 시간 안에 미국시민권자 여부를 판단한다.

그러다 보니 실제로 주단속 대상은 외국 태생 즉 남미계, 아시아 등 이민자들이며 영어가 서툰 사람들이었다. 이는 뱅고르데일리뉴스(Bangor Daily News) 기자들이 한 국경수비대 대원과 나눈 대화 동영상에서 드러났다. 그 국경수비대 대원은 어떻게 개인이 미국 시민인지 아닌지를 프로파일링(Profiling)이 없이 알 수 있느냐는 기자의 질문에 바로 대답을 못한다. 그러나 대화 중에 "엑센트(영어발음)와 "태어난 국가" 등이 판단 근거라고 이야기 한다. 실제로 메인에서 국경순찰대는 한 필리핀 남성에게 영주권을 소지하지 않았다는 이유로 공식 경고를 발부하기도 했다.

국경수비대는 지난 5월말 메모리얼 데이 휴가기간 동안 뉴햄프셔 우드스탁에서 3일간의 이민검문소를 운용해 17명의 이민자를 체포했다. 국경수비대는 미시민자유연맹(ACLU)의 문의에 올해 최소 6번의 이민검문소 단속을 벌일 것이라고 밝혔다. 7월 독립기념일 휴가 때도 이민 검문소 설치 가능성이 높다.

국경수비대는 이 같은 도로 검문소



2017년 국경순찰대가 뉴햄프셔 우드스탁 인근 93번 고속도로에서 이민검문소를 설치, 이민단속을 하고 있다. (사진 = Customs and Border Protection)

외에도 메인과 뉴햄프셔의 버스 정류장에서 빈번하게 이민자들에게 대한 검문검색을 벌이고 있다. 공항에서도 마찬가지다.

한 한인 이민전문 변호사는 "이민신분이 확실하지 않은 사람들은 올 여름 뉴햄프셔, 메인 버몬트 등 국경 근처로 여행하는 것을 자제하는 것이 좋다" 고 밝혔다. 이 변호사는 최근 버몬트에 한인의 석방을 위해 방문했으며 무려 3천여불을 지불하고서 구금을 풀 수 있었다고 밝힌 바 있다.

hsb@bostonkorea.com

체류신분 문제시 국경 100마일 이내 접근 말라

동북부 시민단체 이민대책 긴급 회동서 변호사들 강조 여행시 이민자보호도시 확인, 경미한 위반도 삼가 해야

(보스톤 = 보스톤코리아) 편집부 = 체류신분에 문제가 있는 사람들은 국경 100마일 이내에 접근하지 말라고 이민전문변호사들이 권장했다. 또한 여행 계획시 방문하는 도시가 이민자 보호도시(Sanctuary City)인지 먼저 확인하고 방문할 것을 권장했다.

뉴욕, 뉴저지, 뉴잉글랜드 등 동북부 시민단체들은 26일 케네디컨트 햄든 소재 뉴헤이븐한국교회에서 트럼프 이민정책 관련 긴급회동을 가졌다. 이 자리에 참가한 박재홍, 현보영, 박동규, 최용수변호사는 트럼프 정권하 현재 이민법 강령에는 '미국은 이민자의 나라다' 라는 문구를 삭제했다고 밝혔다.

이에 따라 트럼프 정권은 서류미비 이민자(불법체류자)뿐만 아니라 이민 단속시 소수민족을 주로 검거하는 등 인종차별을 범하고 있다는 지적이다. 이민자 전체를 대상으로 하는 차별이라는 점을 심각하게 받아들여야 한다는 것이다.

이민자들은 경미한 위반으로도 경찰 단속에 걸리지 않도록 주의해야 한다. 부득이하게 체포를 당한 경우

묵비권을 행사하고 거짓말을 하지 말아야 한다고 변호사들은 당부했다. 즉시 변호사 접견을 요청해야 하며 신뢰하는 지인을 통해 자신의 서류를 처리해야 한다.

추방 방어 상황에서는 판사나 검사의 재량권을 받을 수 있도록 평상시 봉사활동, 종교활동 등 사회에서 좋은 의견을 받을 수 있는 활동을 해야 한다.

이번 이민정책 긴급회동에서 케네디 컨트 이민자보호교회 위원장 조건삼 목사는 소외된 서류미비자들을 위한 이민자보호교회 운동의 중요성을 강조했다. 시민참여센터 김동찬 소장은 현 정부 이민정책의 문제점을 지적했다.

행사에 참여한 한미정치력신장연대 김성혁 회장은 부모의 손을 잡고 미국에 와서 서류 미비자가 된 DACA 드림러들에게 미주 사회에서 인턴십과 취업의 가능성이 열려있고 명문대학에서도 특별 입학대상이 될 수도 있다는 희망을 접지 말라고 당부했다.

bostonkoeran@hotmail.com



맞춤식 교육 Mathematics • Verbal • Testing Skill

SAT Plus Sprilg Schedule 2018

Saturday Class Start March 17, 2018

Class	Time	
SAT II / MATH IIC Prep	9:00 AM - 11:00 AM	3/17/18 - 5/26/18 Sat
Chemistry AP/ SAT II Prep	1:00 PM - 3:00 PM	3/17/18 - 5/26/18
Biology AP/ SAT II Prep	3:30 PM - 5:30 PM	3/17/18 - 5/26/18
SAT II / MATH IC Prep	6:00 PM - 8:00 PM	3/24/18 - 5/26/18

SAT Plus Summer Schedule 2018

July 2018

Class	Time	
SAT I Prep	8:00 AM - 12:00 PM	7/9/18 - 7/27/18 Mon-Fri
Biology Preview	1:00 PM - 3:00 PM	7/9/18 - 7/30/18 Mon/Wed/Fri
Chemistry Preview	4:00 PM - 6:00 PM	7/9/18 - 7/30/18 Mon/Wed/Fri

August 2018

Class	Time	
SAT I Prep	8:00 AM - 12:00 PM	8/6 - 8/24 Mon-Fri
SAT I Prep	1:00 PM - 5:00 PM	8/6 - 8/24 Mon-Fri

SATI 및 SATII 준비 전문학원

TEL: 781-398-1881

2 Winter Street Suite 104, Waltham, MA 02451



"항상 Tutoring이 가능합니다!!"

English Writing, Biology, History, Chemistry, Math, Physics

10년 이상의 지도경력으로 우수한 학생을 배출하신 한상훈 선생님이 항상 지도하시고 계십니다.

서울대 뉴잉글랜드동창회, 5명에게 장학금 수여

장학금 문의신청 쇄도, 액수 선발과정 재논의키로 정기총회 "산우회" 발족 - 7월 4일 제 1차 산행

(보스톤 = 보스톤코리아) 편집부 = 서울대학교 뉴잉글랜드동창회는 2018년도 서울대 동창회 장학학생에 선정된 5명의 학생들에게 내틱 소재 크라운 호텔에서 6월 15일 장학금을 수여했다. 뉴잉글랜드 지역에 거주하는 한인 자녀 및 유학생을 대상으로 선정한 5명

의 장학학생들은 4명이 고교졸업반, 1명이 MIT박사과정 유학생으로 각각 \$1000의 장학금이 지급되었다. 장학금은 서울대 동문들이 한사람씩 장학금을 지원하는 매칭방식으로 지급됐다. 렉싱턴고교를 졸업하는 크리스천 학생에게 박영철 뉴잉글랜드 동창회



앞줄 왼쪽부터 김하은 씨, 스테파니박, 크리스천, 박성준, 이영인 장학위원, 뒷줄 왼쪽부터 정선주 동문, 김선혁 동문, 김용구 동문, 장학위원장 이강원, 박영철 회장



김재성 재무가 서울대 뉴잉글랜드 동창회 총회에서 결산보고를 하고 있다

장 장학금, 같은 렉싱턴고교를 졸업하는 김하은 학생에게 김용구동문의 장학금, 렉싱턴고교를 졸업하는 스테파니박 학생에게 정선주동문의 장학금, MIT대학원을 졸업한 박성준 박사에게 윤상래 미주동창회장 장학금이 수여됐다.

한편 이번 동창회 장학학생 선발과정에서 문의와 신청이 쇄도하여 장학위원회는 장학금 액수 및 선발기준에 관하여 더 깊은 논의가 있어야 한다는 것에 의견을 모았다.

한편, 동창회는 올 회기 결산보고 및 정기총회를 미주동창회 평의원회의가 열리는 16일에 크라운 호텔에서 가지고 새로 신설된 동창회 산하 "산우회" 회장에 김정선 동문을 인준하고 부회장에 정선주 동문을 추대했다. 제 1차 산행으로 이번 7월 4일 미국독립기념일에 뉴햄프셔 남쪽에 있는 Mt. Major (1,784 ft; 난이도 중, 약 4마일, 소요시간 4시간)로 결정했다.

아침 8시 I-93 Exit 42 다스콤 로드 (Dascomb Rd)에 있는 앤도버 파크&라이드에 모여 카풀하고 8시 15분에 출발한다. 가족이나 친구들도 환영한다. 점심은 각자 준비해야 한다. 산행에 관련된 자세한 문의사항은 617-780-7205로 하면 된다.

bostonkorean@hotmail.com



재미 과학기술자협회 뉴잉글랜드지부 주최 정기 골프 대회가 스토우 소재 스토우에이커컨트리클럽(Stow Acres Country Club)에서 45명이 참가한 가운데 6월 23일 토요일 오후 진행됐다

과기협 골프대회 성료

(보스톤 = 보스톤코리아) 편집부 = 재미 과학기술자협회 뉴잉글랜드 지부 주최 정기 골프 대회가 스토우 소재 스토우에이커컨트리클럽 (Stow Acres Country Club)에서 45명이 참가한 가운데 6월 23일 토요일 오후 진행됐다.

이날 대회에서 82타를 기록한 김달용 씨가 최우수상을 차지했으며 핸디 대비 우수상은 남성한 씨가 수상했다. 장타상은 290야드를 기록한 피터김, 근접상은 조진행 전 과기협 회장이 받았다.

과기협 본부, SK, KABIC 등 단체와 성낙호, 이강원, 정영기, 남성한, 김재석(선진 학원) 씨 등이 후원한 이번 대회는 골프와 저녁식사 등을 통해 참여자들간의 네트워킹을 돕기 위해 마련됐다. 시상식 전 참석

회원들은 자기소개 시간을 통해서 보다 구체적으로 서로에 대해서 소개하고 이해하는 시간을 가졌다.

정유진 과기협 회장은 "이번 대회에 참가한 모든 분들과 수고하신 자원봉사자들 그리고 후원단체 여러분들께 감사 드린다" 고 말하고

"특히 김용현 보스톤 총영사와 이종섭 문화담당 영사는 11시에 클럽 하우스에서 시작된 한국의 멕시코의 월드컵 예선전 관람부터 라운딩, 저녁식사 그리고 시상식까지 모든 순서에 함께해 자리를 빛냈다" 고 감사를 표했다.

근접상: 조진행 (6'10")
장타상: 피터김 (~290 yard)
최우수상: 김달용 (+10, 82타)
핸디대비 우수상: 남성한 (-9, 90 타) bostonkorean@hotmail.com

나쁜 치아를 만났다면 좋은 의사를 만나야 합니다.

진료과목
일반치과
신경치료
잇몸질환치료
보철전문
보톡스&필러

주요 보험
Delta, BC/BS,
Aetna, Cigna,
Metlife, etc...

한국인
진료 상담 가능
응급치료 가능

617.871.1482

Cambridge Dental Annex

Tel 617.871.1482
Fax 617.871.1483

정관장

아이스크림이 많은 디저트를 위해
홍삼정을 밖에서도 간편하게!

땀을 많이 흘리고 기력이 떨어지는
여름엔 기를 보충해주는
홍삼이 좋습니다.

1포에 홍삼 농축액 3,000mg

정관장
홍삼정 에브리타임

홍삼정 홍삼과 홍능 그대로, 언제 어디서나 편하게 드실 수 있게

6월 스페셜 프로모션

3+1

화애락본 구입시
10포 무료증정

홍삼정 240g 구입시
홍삼정 30g 무료증정

\$30 상당 증정

신물제품 소진시 프로모션이 종료됩니다.

천녹정 구입시
천녹정 30g 2개 무료증정

\$70 상당 증정

전화주문 서비스

로 주문 후 다음날 편하게 받으세요.
\$100 이상 주문시 무료배송

보스톤 정관장 브랜드스토어

타주로도 배송 해드립니다.

781-238-0303

3 Old Concord Rd,
Burlington, MA 01903

북한에 있는 가족, 친인척을 찾아드립니다

권영안 태권도 관장, 샌프란시스코 이북도민회와 공동
순수 민간단체의 이산가족 찾기 및 상봉 사업

(보스톤 = 보스톤코리아) 장명술 기자= 한국의 남북이산가족 상봉 행사에 신청자가 몰려 560대 1의 경쟁률을 보였다. 선정되지 못한 80-90대 실향민들은 “이제 아니면 언제 또냐”며 눈물을 흘렸다. 보스톤에 살고 있는 이산가족들은 이런 과정없이 북한 가족이나 친인척을 상봉할 수 있다.

투스베리 메인스트리트에서 태권도장을 운영중인 권영안관장이 북한에 가족이나 친인척을 둔 보스톤지역 한인들을 대상으로 제 1차 이산가족 찾기 및 상봉사업을 진행한다.

퀸스태권도사와 샌프란시스코 이북도민회와 공동으로 뉴욕 주재 유엔 북한 대표부를 통해 진행되는 이 행사는 신청서를 받아 먼저 가족 및 친인척의 소재를 파악하고 이후 상봉까지 추진한다. 인도주의적 민간사업의 일환으로 진행되며 일절의 수수료는 없다. 다만 가족의 소재가 확인된

후 상봉을 원하는 경우에는 항공권을 부담해야 한다.

퀸스태권도도장에서 19일 만난 권영안 관장은 “미국의 한인 이민역사가 116년이고 미국에 한인 이민자가 2백만이다. 비공식 통계에 따르면 실향민 1세대와 1.5세대를 합하면 약 15만으로 집계된다”며 “한 하늘아래 사시는 실향민들의 아픔을 조금이라도 덜어주기 위해 이산가족 및 친척 찾기를 시작했다”고 말했다. 실향민들은 물론 북한을 방문하고자 하는 미시민권자들의 경우 신청도 가능하다는 것이 권영안관장의 이야기다.

정작 본인은 실향민이 아닌 권관장이 이 행사를 추진하게 된 계기는 2011년 북한 태권도 시범단의 보스톤 공연을 주최하고난 후 “북한 공연단과 만나고 이들의 순수함에 반하면서” 부터였다.

당시 북한태권도 시범단을 데려오

면서 권관장은 많은 가까운 눈총을 받았다. 샌프란시스코의 백행기 이북5도연합회 회장으로부터 “행사를 주최하게 되면 많은 어려움을 당할 수도 있다”는 경고를 받았던 터라 주위의 많은 비난을 받았지만 “미국 무부가 정식 비자를 발급해 이루어진 합법적인 행사”라며 권관장은 전혀 개의치 않았다.

초청행사에 보람을 느낀 권관장은 좀더 뜻있는 일을 추진하고자 이 사업을 시작했지만 보스톤의 이북5도민회는 비영리단체로 인가가 나지 않은 상태여서 정식 국무부의 허가를 받을 수 없었다. 어쩔 수 없이 비영리단체로 등록된 샌프란시스코를 통해서 사업을 추진했다. 그러나 이후 계속된 북한의 핵실험, 미사일 발사 등으로 국무부의 허락을 받지 못했으나 2년전 2분이 북한을 방문해 이산가족을 상봉했다.

권영안관장이 접촉하는 파트너는 유엔주재 뉴욕 북한 상임대표부 자성남 상임대표다. 2011년 태권도 대회를 유치하면서 알게 됐다. “처음에는 딱딱한 사이였지만 자주 전화하고



투스베리 메인스트리트에서 태권도장을 운영중인 권영안관장이 북한에 가족이나 친인척을 둔 보스톤지역 한인들을 대상으로 제 1차 이산가족 찾기 및 상봉사업을 진행한다

밥도 같이 먹으면서 물처럼 유연해졌다”는 게 권관장의 이야기다. 자대표는 “방문자들의 신원에 대해 100% 보장한다”고 밝혔다는 것이다.

보스톤 사무국인 퀸스태권도에 신청서를 접수하면 일반적으로 생사와 소재를 파악, 확인하는데 2-3개월이 걸린다. 북한의 경우 이동수단이 자

전거이기 때문에 오래 걸린다고 이후 서신을 교환하고 서신 교환후 방북을 확정 짓는다. 북한은 중국에서 방문자들에게 비자를 발급하며 약 7-8일 기간의 북한 체류만 허용한다. 신청과 문의는 퀸스태권도 권영안 관장(978-858-3699)에게 할 수 있다.

editor@bostonkorea.com



Frank Y. Shin, D.M.D.
현 Tufts 치과대학 부교수



신영목치과

- 치아 이식 수술 [Implants]
- 금속 없는 Bruxir Crown
- 미용 치과 치료
(잃어버린 웃음을 찾아 드립니다)
- 응급 환자 당일 치료
- 토요일도 진료함
- 각종 보험 지정 병원

www.drfrankshin.com

617.265.5606

1428 Dorchester Ave. Boston, MA 02122



가주 순두부

캔모어 지점 그랜드 오픈

영업시간 : 오전10시 ~ 밤10시까지

KAJU 가주
Korean Gourmet Food

2013, 2014년
보스톤 매거진 선정
한식 1위



캔모어 지점
636 Beacon St.
Boston, MA 02215
(617) 936-4252

얼스톤 지점
56 Harvard Ave.
Allston, MA 02134
(617) 208-8540

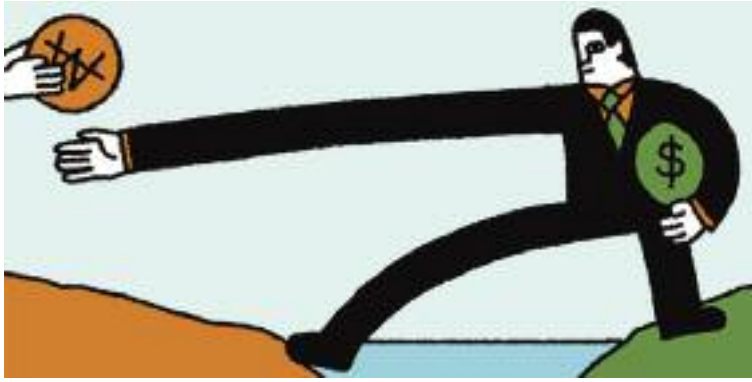

미국 살면서 한국 양육수당 수령 앞으로 불가

(보스턴 = 보스턴코리아) 편집부 = 해외에서 출생했거나 복수국적을 가진 아동이 해외에 장기간 머무르는 경우 가정양육수당 지급이 정지된다. 또 해외여권을 이용해 출국한 뒤 수당을 부적절하게 지급받은 경우 환수조치한다.

보건복지부는 해외출생·복수국적 아동 등을 비롯하여 90일 이상 장기 해외체류 아동에 대한 가정양육수당 지급관리 방안을 마련한다고 25일(한국 시간) 밝혔다. 가정양육수당은 어린이 집·유치원·종일제 아이돌봄서비스 등을 이용하지 않는 만 6세 이하 가정양육 영유아에게 연령별로 매월 10~20 만원을 지원하는 제도다.

현재 가정양육수당은 영유아보육법에 따라 90일 이상 해외체류 하는 경우 지급을 정지하고 있다. 지급기간 관리 및 급여정지를 위해 법무부의 출입국기록 자료를 활용하여 90일 이상 해외 체류하는 아동을 확인하고 수당 지급을 정지하는 시스템을 운영하고 있다.

하지만 해외에서 출생해 별도의 출입국기록이 없거나, 복수국적아동이 외국여권을 사용해 출국하는 경우 출입국기록 자료만으로는 해외체류 여부를 확인하기 어려웠다. 이를 악용해 해외에 살면서도 가정양육수당을 신

청하는 사례가 있어 논란이 됐다.

복지부는 앞으로 가정양육수당을 신청할 때 복수국적·해외출생 여부를 확인할 수 있도록 절차를 개선하기로 했다. 해외에서 출생했거나 복수국적 아동인 경우는 가정양육수당 신청서에 해당 사실을 기재해야 한다. 읍·면·동 주민센터 및 시·군·구청에서는 해당 아동의 입국기록을 확인해 가정양육수당 지급기간을 관리할 예정이다.

또 복수국적 아동에게 가정양육수당이 보다 적절하게 지급될 수 있도록 관련 제도와 시스템도 강화한다. 외국여권을 사용해 출국한 아동은 법무부의 복수국적자 출입국기록 데이터베이스를 바탕으로 해외체류 기간을 확인하고, 부적절하게 지급받은 가정양육수당이 있는 경우 환수 등 후속조치를 진행한다. 점검 대상은 2015년 9월 18일 이후 외국여권으로 출국해 90일 이상 해외 체류 중이거나 90일 이상 해외 체류 경험이 있는 가정양육수당 수급 아동이다.

복지부는 2019년부터는 법무부의 복수국적자 데이터베이스를 사회보장정보시스템에 연계해 외국여권을 사용해 출국한 아동도 자동으로 급여 정지가 가능하도록 할 계획이다.

bostonkorean@hotmail.com

한국 건강보험, 6개월 체류해야 혜택

▶▶1면에 이어서

이에 복지부는 지난 2~3월 국무조정실 부패예방감사단, 국민건강보험공단과 함께 외국인 건강보험 적용 실태를 점검하고, '외국인·재외국민 건강보험제도 개선방안'을 마련해 7일 국무총리 주재 국정현안점검조정회의에 보고했다.

또한 현재 국내에 3개월 이상 체류한 외국인(직장가입자와 직장 피부양자 제외)은 본인의 필요에 따라 건강보험에 지역가입자로 가입할 수 있었으나, 앞으로는 6개월 이상 체류한 경우 지역가입자로 당연 가입하는 규정을 신설했다.

복지부는 "현재의 임의가입 제도와 비교적 짧은 체류기간 요건은 진료가 필요한 경우 일시 가입(임의)해 단기간 적은 보험료 부담으로 고액진료를 받고 탈퇴(출국)하는 등 도덕적 해이를 유발한 측면이 있었다"며 "치료가 필요한 외국인이 건강보험에 가입하지 않아 적시에 의료서비스를 받지 못하는 외국인 의료보장의 사각지대의 원인으로 지적됐다"고 밝혔다.

새로운 규정에 따르면 유학이나 결혼으로 인한 입국 시에는 입국한 날부터 건강보험을 적용한다. 난민 인정자와 달리 건강보험 지역가입 자격이 인정되지 않았던 인도적 체류허가자도 근로자가 아닌 경우 지역가입자로 가입해야 한다.

복지부는 "외국인은 국내에 소득 재산이 없거나 과약이 곤란한 경우가 많아 건강보험료를 상대적으로 적게 부담하는 경우가 있었다. 하지만 앞으로는 외국인 지역가입자 세대에 대해 전년도 건강보험 가입자 평균보험료 이상을 부과기로 했다"고 말했다.

다만 국민에 준하는 대우를 받는 영주권자(F-5), 결혼이민자(F-6)의 경우 현재와 같이 보유한 소득재산에 따라 보험료를 부과한다. 또한 보

험료 일부가 경감되는 유학, 종교 등 체류자격 외에 난민과 인도적 체류허가자에 대해서는 보험료 일부를 경감한다.

복지부는 "국내에 재산이 없는 외국인이 보험료를 체납하는 경우 효과적인 징수 수단이 없었으나, 앞으로는 법무부의 체류기간 연장허가 등 각종 심사 시 불이익을 받게 된다"고 공지했다.

복지부는 "법무부는 전국 출입국·외국인청(사무소)에서 시행 중인 '외국인 조세체납 확인제도'와 같이 건강보험 체납에 대해서도 건보공단으로부터 건강보험 가입정보, 보험료와 부당이득금 체납정보 등을 제공받아 보험료 등 체납 외국인의 체류기간을 제한하고, 체납 후 재입국한 경우 외국인등록 신청 시 체류기간에 불이익을 줘 체납보험료 납부를 유도할 예정"이라고 밝혔다.

hsb@bostonkorea.com

외국인 등 건강보험 가입제도 개선

	현행	개선
가입 형태	외국인 등 지역가입자 임의가입	지역가입자 의무가입
자격취득 요건	국내 체류 3개월	국내 체류 6개월
보험료 부과 기준	전년도 지역가입자 가구당 평균보험료 (방문동거, 거주, 영주, 결혼이민 제외)	전년도 전체가입자 평균보험료 (영주, 결혼이민 예외)
보험료·부당이득금 환수	소득, 재산 파악 어려워 체납금 강제징수 불가능	외국인 비자연장 심사요건에 보험료 등 체납 여부 포함
체류기간 만료 상실 관리	만료 시 자격상실 처리 지연	자격상실처리 일(日)단위로 이뤄지도록 절차 및 시스템 개선
자격취득 증빙서류 제출 기준	통일된 기준 부재, 시차별 처리방식 상이	통일된 기준 마련

(자료: 국무조정실·보건복지부)



이명원 회계사

한국 공인 회계사
미국 공인 회계사

MW LEE, CPA P.C. 대표
호연회계법인 국제조세 본부장

(전) 삼일회계법인 근무
(전) 한국 공인회계사회 세법 강사
(전) Rucci, Bardaro & Barrett P.C. 근무

617.455.8073
mwl@mwleecpa.com
1318 Beacon St. #12(right)
Brookline, MA 02446

공인회계사

정진수
CPA/MBA



개인 및 사업체 세무보고



- ▶ IRS문제 상담 및 해결
- ▶ 사업체 법인 설립과 해체
- ▶ 회계처리 및 감사
- ▶ 경영진단 및 절세 상담
- ▶ 용자 상담 및 재무재표 작성
- ▶ 급여(Payroll)서비스

TEL 781-849-0800, 508-580-3946 (한인전용)
FAX 781-849-0848
220 Forbes Rd., suite 206, Braintree, MA. 02184



공인세무사
김창근

- 개인 및 사업체 세무보고
- 사업체 법인 설립과 해체
- 경영진단 및 절세 상담
- 회계정리

미 연방정부로부터 공인된 세무전문가
Licensed to Practice Before the IRS



TEL: (781)935-4620 FAX: (781)935-4187
165-M New Boston St. Suite 278, Woburn, MA 01801

보스톤 짜라시 토크 17



이거 실화냐?

보스톤 생활속에 여러가지 사건, 사고 중 기사로 담기에는 어려운 것들을 대담형식으로 풀어 냅니다. 따라서 대개 익명을 쓰며 혹은 실명을 사용할 수도 있습니다. 어떤 이야기는 사실을 정확하게 확인하지 않은 얘기일 수도 있으니 감안하시고 적절히 판단해 주십시오. 혹 제보하실 독자가 있으시면 적극적으로 editor@bostonkorea.com 에 제보해주시면 고맙겠습니다. (편집자 주)

한국 가수 개별 보스톤 공연 잭오 혁오, 보스톤 9월 공연

기자 1= 큰 기업이나 비즈니스가 없는 보스톤에서 연예인 초청 공연을 한다는 것은 정말 쉬운 일이 아닙니다. 성공한 공연은 10여년 전 한인회와 버클리 학생회의 주최로 김범수, 윤미래 등을 초청해서 벌였던 한인회관 건립기금 마련 공연이었습니다. 물론 버클리에서 공부했던 장혜진, 서문탁 씨의 공연 등이 있었지만 김동률, 윤상, 최성수, 양파 등의 가수는 공부만 하고 갔습니다. 그런데 최근 들어 한국 연예인 개별 공연이 잦아지기 시작했습니다.

기자 2= 가장 최근에는 메드클라운과 산이 공연이 기억납니다. 그보다 좀 오래 전에는 제시의 공연이 있었습니다. 모드 클럽에서 공연했었는데요. 또 공연이 있었나요?

기자 1= 네 지난주 월요일인 18일 에릭 남이 BU인근 커먼웰스 애비뉴 소재 파라다이스 락 클럽(Paradise Rock Club)에서 공연했습니다. 800석 전석이 매진됐습니다. 참가자들의 후문에 따르면 클럽이 만원이었고 훌륭한 공연이었다고 들었습니다. 그런데 케이팝스타 혁오도 9월 24일 월요일 같은 파라다이스 락 클럽에서 공연합니다. 티켓 입장권은 \$50입니다. 혁오는 지난해 9월에도 매드클라운, 산이가 공연했던 미들리스트에서 공연했었습니다.

기자 3= 이제는 이렇게 미국기획사를 통한 케이팝스타들의 개별 공연이 일상화되는 것 같습니다. 한가지 차이가 나는 것은 비교적 팬층이 넓은 미국 팝스타들은 TD노스가든이나 밴

크오브아메리카 파빌리온 등에서 공연하는 것에 비해 비교적 1,000석 이하인 소규모 클럽에서 공연한다는 점입니다. 언젠가는 케이팝스타들도 미국 팝스타들과 같은 큰 공연장에서 공연하는 날이 오길 기대합니다.

지겨운 광고전화를 멈추게 하는 방법

기자 1= 셀폰으로 시도 때도 없이 걸려오는 광고전화 때문에 정말 화가날 때가 많습니다. Do not call 리스트에 올려도 소용이 없을 정도입니다. 전화가 오는 족족 블락을 해도 컴퓨터로 재생한 전화번호를 사용해서 막을 수 없습니다. 특히 617 전화번호의 경우 어쩔 수 없이 받는데 여지없는 광고전화일 경우가 많습니다.

기자 2= 특히 전화가 오면 고객으로부터 오는 전화일까 봐 그냥 무시하지 못하고 받는데 또 광고전화이니 허탈합니다.

기자 3= 물이나 각종 행사장에서 자동차 경



9월 보스톤 공연을 하는 혁오 밴드

품 잔치 등에 아무 생각없이 이메일, 전화번호 등을 기입해 넣곤 했었는데 이것이 결국은 데이터로 통째로 넘어가 이 같은 많은 광고전화를 받게 되는 원인이 된다고 합니다. 아무리 자동차가 탐이 나더라도 이런 곳에 개인정보를 넘기게 되면 결국은 광고전화로 귀결됩니다. 결국 이런 곳에 정보를 기입하는 것을 자제해야 한다는 것입니다.

기자 1= 모든 행동에는 대가가 따르는군요. 사실 저는 너무 많은 광고전화를 받아 힘들었는데 광고전화를 줄이는 방법을 알아냈습니다. 의외로 간단한 방법이었습니다. 광고전화가 오면 끝까지 끊지 않고 들어야 합니다. 그러면 마지막에 반드시 리스트에서 제외하려면 특정 번호를 누르라는 메시지가 나오는데 그 번호를 누르면 리스트에서 삭제됩니다. 문제는 그 특정번호가 8번, 7번 등 다양하다는 것입니다. 그렇게 몇 광고를 차단하면 광고전화가 급격히 줄어들게 됩니다.

아마존 프라임데이

기자 1= 아마존 프라임 데이가 7월 17일인 것으로 알려졌습니다. 아마존은 프라임데이 날짜를 지금껏 비밀리 해왔는데 갑자기 영국에서 날짜가 새어나가는 바람에 미국 전역에 알려지게 됐습니다.

기자2= 최근 아마존 프라임회원 가격을 \$119로 올렸는데요. 이번 프라임데이는 조금 다를까요? 저는 개인적으로 아마존 프라임데이를 통해 큰 할인혜택을 본 적이 없는 것 같습니다.

기자3= 문제는 아마존 프라임이나 세일즈 스텝스 할리데이 아니지 따져봐야 할 것 같습니다. 세일즈 스텝스가 붙는 한 큰 할인폭이 아니라면 큰 의미는 없을 수도 있습니다.



협찬사 : 루이 루이



louloui.com 617.208.8133

Kim Law Offices, L.L.C.

성심을 다해 변호하겠습니다

김연진 변호사
Yeon J. Kim, Esq.

주요 경력

- 前 미연방 이민국 심사관
- Boston지사 에서 만여건의 영주권 시민권 심사
- 前 미연방 세관 특별수사관
- NY지부 연방 범죄 관련 직접 수사
- 前 미국 육군 심문관

업무분야

이민법 / 상법
형사법 / 가정법

Tel: (781) 932-0400 Fax: (781) 932-0403
3 Baldwin Green Common, Suite 210 Woburn, MA 01801

Attorney at Law

장우석 변호사

파산보호, 콜렉션 방어, 채무 조정
신용점수 분쟁 및 조정
교통사고 상해, 이민법
법인 사업체 등록, 정관, Bylaws, TIN
부동산/비즈니스 P&S 및 Closing
민/형사 소송

파산보호신청 의뢰인께 드리는 기본 서비스

프리미엄 크레딧 리포트
크레딧 어슈어런스 리포트 모니터링 서비스(1년)

*익스페리언, 트랜스 유니언, 에퀴팩스 및 공공기록, 저당 및 판결결과 조사, 추가로, 현 점수 및 정리이후 예상 신용점수도 함께 제공
*Data Provided by CIN LEGAL Data Services. Additional fee may apply.

장우석 변호사 매사추세츠 및 뉴욕 주 라이선스
CHANG & ASSOCIATES, P.C.
781.712.1706 FAX: 781.712.2066
changlaw781@gmail.com
67 South Bedford Street, Suite 400 West, Burlington, MA 01803

한미선
공인회계사
Master of Science in Taxation

IRS, MA DOR 와의 세금 문제 해결
사업체 세무보고 및 회계/경영 자문

- 회사의 설립 및 해체/ 회계처리/회계 감사
- QuickBooks Set-up - 비즈니스의 성격 및 구조에 맞는 기본설치 및 운영상담
- Payroll 서비스 및 고용주의 세금납세 대형

개인 세무 보고

- 해외 소득, 임대소득, 주식 등 투자, Self-employed 사업자, 자산 처분, Clergy, Military, F1, J1 Visa holders - 한국과의 Tax Treaty 하에 있는 분 등

각종 세금 공제 및 절세를 위한 세무 상담

Tel: 617-792-2355 Fax: 617-849-5852
E-mail: michellehan.cpa@gmail.com
www.mhancpa.com
Cambridge: 125 Cambridge Park Dr. Ste301
Cambridge MA 02140
Woburn: 76 Winn St. 1F Woburn MA 01801



7월 4일 불꽃놀이 어디서 보면 좋을까

(보스톤 = 보스톤코리아) 정선경 기자 = 보스톤에서 미국 독립기념일을 축하하기 위해 열리는 기념행사 중 가장 대표적으로 알려진 것은 보스톤 팝스의 불꽃놀이이다. 찰스강변 에스플라나드에서 낮동안 피크닉과 야외활동을 즐기다가 저녁이 되어 어두워진 하늘을 밝히는 불꽃놀이를 보는 것은 보스톤의 가족들이 수십 년 동안 즐겨온 전통 중의 하나이다. 하지만 유명세 만큼이나 많은 인파가 몰린다는 것이 부담이 된다면 이외에도 많은 좋은 대안이 있다. 보스톤 주변의 도시에서 열리는 불꽃놀이 행사에는 어린 아이들을 위한 이벤트 뿐만 아니라 콘서트, 게임 등 다양한 즐길거리가 제공된다. 마미포핀스가 소개한 6월 30일부터 7월 4일 사이에 열리는 보스톤 인근 도시의 독립 기념일 축제는 다음과 같다.

브레인트리 7월 4일 기념 축제 - 6월 30일
브레인트리의 7월 4일 기념 축제는 성대하게 치러진다. 오전 11시 45분에 퍼레이드로 시작하여 오후 2시에 게임과 놀이기구, 흥런더비 경기등이 포함된 축제 행사가 시작된다. 다양한 라이브 음악 공연도 펼쳐질 예정이다. 저녁 9시 30분 군인들에게 경례를 한 후 곧바로 불꽃놀이가 이어진다.

Braintree High School
128 Town Street
Braintree, MA 02184

앤도버 고등학교에서의 불꽃놀이 - 7월 3일

앤도버의 고등학교에서 열리는 축제에 가게 될 경우 4일날 저녁 휴식을 취할 수 있다는게 장점이다. 불꽃놀이가 하루 전인 3일날 저녁에 열리기 때문이다. 4일날에는 아침 일찍 팬케이크 아침식사로 시작되어 퍼레이드, 공원에서의 게임 및 콘서트로 이어진다. 4일 오후부터 저녁까지는 다음날 평일로 복귀하기 위한 휴식시간이다.

Andover High School
80 Shawsheen Road
Andover, MA 01810

보스턴 팝스 7월 4일 콘서트 & 불꽃놀이 - 7월 4일

보스턴의 독립 기념일 행사를 대표하는 보스턴 팝스의 콘서트 및 불꽃놀이가 올해도 어김없이 열린다. 2018년 콘서트에는 레이첼 플라튼(Rachel Platten), 그래미 상을 수상한 리아는 기든스(Rhiannon Giddens), 가수 에이미 레이(Amy Ray)와 에밀리 세일러스(Emily Saliers)가 포함된 미국 포크 뮤직 듀오인 인디고 걸스(Indigo Girls)가 특별 출연한다.

Hatch Shell
Esplanade Between Mass Ave and Longfellow Bridges
Boston, MA

독립 기념일 콘서트, 바베큐, 불꽃놀이 - 7월 4일

하루종일 치러지는 링컨의 독립 기념일 축제에서는 멋진 경치를 배경으로 하는 달리기와 어린이 자전거 퍼레이드, 링컨타운 7월 4일 퍼레이드, 보이스카우트 쿡 아웃, 타운 와이드 수영, 축구, 콘서트 등 다양한 행사가 진행될 예정이다. 음악과 어우러지는 바베큐는 저녁 7시부터, 불꽃놀이는 9시 15분에 시작된다. 주차비는 20불이다.

Ballfield Road Complex
Ballfield Road
Lincoln, MA 01773

월담의 7월 4일 불꽃놀이 - 7월 4일

월담의 독립 기념일 축제는 하루종일 열린다. 오전 10시부터 오후 2시까지는 프로 스포츠 힐 공원에서 무료 어린이 활동, 조랑말 타기, 동물쇼, 음악 및 다과가 있을 예정이다. 저녁에는 밴드 백인 타임 공연이 펼쳐진다. (Back Prospect Hill Park / Leary Field, Waltham, MA

뉴턴의 7월 4일 축하 행사 - 7월 4일

월담의 행사와 마찬가지로 오전에 어린이들을 위한 활동이 마련될 예정이다. 오후에는 오픈 에어 마켓이 열리며 불꽃놀이는 오후 9시에 시작된다.
Albemarle Field/Halloran Sports Complex
256 Albemarle Road
Newton, MA 02460
sun@bostonkorea.com

마음챙김 스트레스 감소법 오리엔테이션

(보스톤 = 보스톤코리아) 편집부 = 마음챙김에 의한 스트레스 감소법 (Mindfulness Based Stress Reduction)교사인 김자향 심리치료가 7월 8일 일요일 오후 1시부터 무료 오리엔테이션을 보스톤 한인성당 사제관에서 개최한다.

이번 오리엔테이션은 심리적 신체적 질병을 치료하는 마음챙김 8주 강좌에 대한 여러 가지 설명을 진행한다. 김자향 심리치료사는 최소 \$545인 고가의 치료프로그램을 저렴한 \$100의 재료비와 진행비만으로 8주 프로그램을 진행할 계획이다.

김자향 치료사는 “수요일 오전 클래스를 구상하고 있다.” 며 “성당 건물에서 진행되지만 종교에 상관없이 모든 분들에게 열려있는 몸과 마음 치료방법” 이라고 밝혔다.

MBSR 프로그램은 매사추세츠 주립대학 메디컬 센터(U Mass Medical Center)에서 1979년에 존 카밧 진 박사에 의해 창안되었으며 MBSR은 미국 PBS 등 언론을 통해 소개됐다. 현재 미국뿐 아니라 전세계의 주요 병원에서도 지원, 보급하고 있는 신체적, 심리적 보조 치료방법으로, 신체적, 심리적 질병 치료, 스트레스와 통증 관리에도 사용된다.

이 프로그램이 효과가 있다고 연구, 보고 되어있는 심리적, 신체적 질병들은 불안증, 스트레스, 천식, 암, 만성질환과 통증, 식이장애, 우울증, 피곤증, 근육질환, 위장병, 애도, 두통, 심장병, 고혈압, 불면증, 외상후 스트레스장애(PTSD), 피부병, 공황장애 등이다.

김자향 마음챙김 치료사는 매사추세츠 주립대학 메디컬 센터에 속한 마음챙김 센터를 수료하고 자격증 인가를 받았다. 현재 노우드에서 심리치료사(psychotherapist)로 활동하고 있다. 미주 평화신문의 “심리 여행” 에 10년이상 매달기고 하고 있다.

참가를 원하는 한인들은 보스톤 한인성당 사무장(617-558-2711) 또는 김자향 치료사에게 직접 연락할 수 있다.

- 장소: 성 앙투안 다블뤼 보스톤 한인 성당 친교실: 45 Ash Street, Auburndale, MA
 - 문의, 등록: 성당 사무장: 617-558-2711, 김자향: 781-769-8670 x 6080, jkim2@riversidecc.org
 - 준비물: 요가매트, 담요, 쿠션이나 베개, 온도조절 위한 겹겹의 편한 복장
- bostonkorean@hotmail.com

북부보스톤 한인연합감리교회
2018 여름성경학교 (VBS)

"Shipwrecked (Rescued by Jesus)"라는 주제로 열리는 이번 여름성경학교(VBS)에 어린이 여러분을 초대합니다.

날짜: 7월 2일(월): 오전 9시 ~ 오후 4시, 7월 3일(화): 오전 9시 ~ 오후 1시
장소: 북부보스톤 한인연합감리교회 (244 Lowell St. Andover, MA 01810)
대상: Preschool ~ 5학년
등록비: \$20 (T-shirt 및 점심식사 포함, 조기등록 \$15 (6월 24일까지))
신청문의: jsyslee@bu.edu / 617.372.2280

뉴잉글랜드 한국학교
www.ksneusa.org

1975년 개교 · 뉴잉글랜드 최대 규모 · 최고수준의 한국학교
한글교육 · 음악 · 미술 · 역사부문 교사 모집 & 등록 문의
수업시간: 토요일 9:30~2:00 (아침일찍반: 8:30~9:25)

(508)523-5389 ksneusa@verizon.net
Koreanschool.ne@gmail.com
C/o Oak Hill Middle School
130 Wheeler Rd., Newton, MA 02459

뉴타운 플러밍

PLUMBING
HEATING
AIR CONDITIONER

Repair & Service, Renovations & Installations
Plumbing repairs, Gas servicing
Hot water tank & boiler
Sink, Toilets, Faucets, Water leaks, Disposal

MA Licensed
책임 보험 가입

617.543.8106

shalom 치과
SHALOM DENTISTRY

**일반진료
응급치료**

보험: Delta, BCBS, MetLife, Cigna, Aetna, Guardian, Altus Dental

원장: 김진구

영업 시간
화: 오전 8시-오후 5시
수: 오전 8시-오후 6시
목: 오전 8시-오후 5시
금: 오전 8시-오후 12시

978.263.4592 www.shalomdentistry.com
smile@shalomdentistry.com
418 MASSACHUSETTS AVE. ACTON, MA 01720

한국축구 독일은 이겼으나, '기본기'는 아쉽다

(카잔(러시아)=뉴스1) 임성일 기자= 한국축구의 10번째 월드컵 도전은, 스포츠니까 가능한 소설이었다. 역대 최악으로 치닫는 듯했으나 마지막 경기에서 반전 드라마를 작성했다. 신태용 감독과 선수들을 살린 원동력은 역시 '투혼'이었다. 한국 축구의 오랜 미덕이다. 그 덕분에 자존심을 어느 정도 되찾았고 팬들도 기쁨을 누릴 수 있었다.

하지만 투혼이 발휘되기 이전의 과정보다 냉정하게 되짚는 작업이 필요하다. 손흥민의 말처럼, 이제는 길게 보고 4년 뒤 아니 8년 뒤까지 준비해야 하는 까닭이다.

신태용 감독이 이끄는 축구대표팀이 러시아 월드컵을 1승2패 조 3위로 마쳤다. 사실상 '올인'을 선언했던 스웨덴과의 1차전이 0-1 패배로 끝나고 선전했던 멕시코와의 2차전이 1-2 석패로 끝났을 때만해도 1990 이탈리아 월드컵 이후 또 다시 3전 전패 대회가 나올 수도 있다는 불안이 강했다.

그러나 27일 카잔 아레나에서 펼쳐진 최종 3차전에서 '디펜딩 챔피언' 독일을 완파하면서 세상도 한국 팬들도 깜짝 놀라게 만들었다.

이날 대표팀은 90분 동안 11명이 하나처럼 움직이며 독일을 쫓아내며 만렙을 보였다. 독일의 요아힘 뢰브 감독은 "솔직히 한국에게 패할 것이라 생각지 못했다. 쇼크를 받았다"고 말한 뒤 "한국은 우리가 생각한 것보다 단단했다. 계속 전진했고 빈틈이 없었다. 그 모습을 종료직전까지 유지했다"며 박수를 보냈다.

이를 악물었던 3차전에서 좋은 모습을 보여줬기에, 그래서 더더욱 앞선 경기들에 아쉬움이 남는다. 베틀방 끝에서 한국 특유의 만기지 않는 기운을 발산하는 것은 분명 우리의 장점이나 계속해서 '설명할 수 없는 힘'에 기대 수는



신태용 감독이 이끄는 축구대표팀이 러시아 월드컵을 1승2패 조 3위로 마쳤다

없다. 기복이 없어야 강팀이다. 그러기 위해 가장 보완이 필요한 것은 '기본기'다.

냉정하게 접근할 때 개개인의 역량은 아직 세계적인 선수들과 격차가 있었다. 기술적인 수준은 이미 인정되는 차이고 체격은 물론 체력도 싸움이 쉽지 않았다. 그보다 먼저 짚어야 할 게 기본기다.

애석하게도 한국의 플레이에서는 크게 3가지가 보이지 않았다. 정확한 패스가 나오지 않았고, 과감한 드리블 돌파가 보이지 않았으며, 슈팅까지 구사하는 이가 드물었다. 독일전이 그래도 나왔으나 독일전조차도 정장권 팀들과의 그것과 견주면 부족했다.

축구는 여럿이 공을 주고받거나 아니면 홀로 상대 문전 근처까지 다가가 슈팅을 시도, 골을 넣어야 승리하는 스포츠다. 축구의 근간을 이루는 패스, 드리블, 슈팅의 정확성이 떨어진다면 결과를 바랄 수 없다. 심지어 우리는 시도조차 잘 하지 못했다.

공을 잡은 사람은 자신이 원하는 곳이나 보내야 할 곳으로 패스할 자신이 없으니 상대가 바짝 붙어 있더라도 근처에 있는 사람에게 공을 넘긴다거나 뒤로 돌았다. 소유권이 넘어간 동시에 위협에 처했던 이유다. 받는 사람도 자

신이 비슷한 압박감에 처하는 게 두려운 것인지 적절한 장소로 이동하지 못했다. 소위 '오프 더 볼' 상황에서 제대로 움직여주는 선수가 없었다.

홀로 볼을 오래 간수하는 선수도, 도전정신을 발휘해 드리블을 치는 선수도 손에 꼽을 정도였다. 기성용 정도만이 자신의 힘으로 탈압박이 가능했고 손흥민과 문선민이 그래도 공을 달고 앞을 향해 달렸다. 슈팅도 마찬가지다. 번번이 타이밍을 놓쳐 탄식하는 선수들을 보며 탄식한 팬들이 많았을 것이다. 기본이 탄탄하지 않으면 그 위에 성을 쌓을 수가 없다.

선수로서만 4번 본선 무대를 밟았고 코치와 감독으로 각각 1번 더 월드컵을 경험한 홍명보 대한축구협회 전무이사는 "본선 진출횟수가 늘어난다고 그냥 세계의 수준에 근접하는 것은 아니다. 다른 일들은 경험을 하면 익숙해지고 늘지만, 월드컵은 다르더라"는 고백을 전한 바 있다.

10번째 월드컵, 9번 연속해서 나간 월드컵이 끝났으나 아직 한국은 월드컵에서 약체다. 한 번이라도 제대로 겨뤄 보려면 먼 길을 돌아가더라도 기본을 무시해선 어렵다.

lastuncle@news1.kr



독일을 상대로 선제골을 기록한 김영권

"한국, '디펜딩 챔피언' 꺾은 최초의 아시아팀"

(서울=뉴스1) 박형기 기자= 한국과 독일의 대결은 여러 가지 기록을 양산했다. 여러 가지 기록 중 가장 값진 기록은 아시아 팀이 최초로 '디펜딩 챔피언' 을 몰락시킨 것이라며 한국 축구팬들은 자랑스러워해도 된다고 영국의 BBC가 28일 보도했다.

독일은 27일 러시아 카잔 아레나에서 열린 한국과 러시아 월드컵 F조 조별 리그 최종 3차전에서 0-2로 완패했다. 이로써 독일은 1승2패를 기록, 한국과 동률을 이뤘으나 골득실에서 밀려 조 최하위로 대회를 마감하는 수모를 당했다.

독일이 16강전 진출에 실패한 것은 80년만이다. 독일은 지난 1938년 프랑스 대회 이후 한 번도 조별 리그 통과에 실패한 적이 없었다.

독일이 한국에 2대0으로 완패를 당한 것은 이번 대회 최대 이변이라고 해도 과언이 아니다. 독일은 지난 대회 우승팀이자 현 FIFA 랭킹 1위 팀이다. 반면 한국은 FIFA 랭킹 57위다.

우승컵만 4차례 차지해 브라질(5회)에 이어 역대 최다 우승 2위에 올라 있는 독일이 2002년 월드컵 4강 진출이 최고의 성적인 한국에게 완패를 당한 것이다.

이로써 독일은 2000년대 들어 이어진 디펜딩 챔피언 징크스도 이어가게 됐다. 1998년 자국에서 열린 대회에서 우승한 프랑스가 2002년 한일 월드컵에서 조별 리그 탈락의 쓴잔을 마셨다.

2002년 우승팀 브라질은 2006년 독일 대회에서 조별 리그부터 16강까지 4연승을 달리며 승승장구했지만 8강에서 프랑스에 패해 탈락했다.

2006년 우승컵을 들어 올린 이탈리아는 2010년 남아공 대회에서 조별 리그에서 탈락했다. 2010년 우승한 스페인 역시 2014년 브라질 대회에서는 조별 리그에서 탈락했다.

독일은 2014년 브라질에서 통산 4번째 우승을 달성했지만 2018년 한국에 달미를 잡히며 16강 진출에 실패했다.

sinopark@news1.kr

로웰지역 유일 한인 치과

진료 과목

일반 치과
크라운
임플란트
잇몸 치료
Invisalign
Sleep Apnea

보험

Delta Dental Premier,
Blue Cross Blue Shield
Indemnity Plan

좋은 치과, 좋은 치아

손영권 치과

youngdentistrypc.com

978.459.0594

674 Rogers St. Lowell, Massachusetts 01852

"보톡스 시술합니다"

보톡스 무료 상담

거의 모든 보험 받습니다
매스헬스도 받습니다

978.689.9363

(한국어문의)

DongWon Kim DMD

김동원치과

465 South Broadway Lawrence MA 01843

가족 물리치료 병원

GB Family Physical Therapy

메사추세츠 최초
REDCORD식 치료법 도입

진료분야

목, 허리 통증, 디스크
어깨, 팔, 무릎, 다리 및 각종 운동 후 통증
척추 측만증 및 자세교정

교통사고/직장상해 보험, 유학생/여행자 보험,
메디케어 외 정부보험 및 미국보험

대표: 781-365-1876 한국어 781-365-1867

83 Cambridge St. Suite 2B Burlington, MA 01803

www.gbfamilypt.com



조기유학 및 학업지도 대표 기관



보스톤 유학원

www.bosec.com

보스톤유학원은 가장 오래 전통을 가진 유학원으로 많은 학생들을 명문 중/고등 사립 학교와 명문 대학에 입학 시켜온 교육 컨설팅 대표기관입니다. 보스톤 유학원은 학생들이 미국에서의 학업에서 성공하도록 최상의 컨설팅과 수준높은 학업지도를 제공합니다

중 고 대학 입학 컨설팅 (강남 사무소 운영)

1. 조기유학, 초/중/고 /대학 입학, 전학, 인터뷰 가이드 전문
2. 한국에서 갓 전학 온 학생 교육컨설팅
3. 대학 입학 상담, 지원서 작성 (College Consulting) : 하버드 입학담당관 출신이 전문위원으로 활약
4. 가디언, 홈 스테이, 여름/겨울 캠프
5. 주말 봉사활동, 특활 지원
6. 상세 사항: 웹사이트 참조 www.bosec.com

■ 컨설팅 서비스의 특징: 다년 간의 경험을 바탕으로 학생을 철저히 분석하여 성공적 상급 학교 진학을 보장하는 컨설팅을 제공합니다.

■ 서울 사무소: 부모님들의 편의를 위해서 도곡동 타워팰리스 단지 내에 서울 사무소를 운영하고 있습니다. (아래 주소 참조)

■합격한 중, 고등 학교: Fay, Choate Rosemary, St. Paul, Milton, Groton, Kent, NMH, Loomis Chaffee, Hotchkiss, Lawrenceville, St. George, Middlesex, Concord, Governor Dummer, Eaglebrook, Cardigan Mountain, Fessenden, Cushing, Brooks, Westover, Dana Hall, Holderness, Kent, Worcester Academy, Eaglebrook, Philips Academy, Pomfret 등. 상세 사항 웹사이트 참조.

■합격한 대학: Harvard, Yale, Stanford, Cornell, Colombia, NYU, Bowdoin, Dartmouth, Trinity, Emory, U. Mich., U. Penn. Brandeis, Boston College, Bowdoin 등 다수

튜터의 자질과 경력을 보고 프로그램을 선택하세요!

학업 지도 튜터링

ACT SAT SSAT TOEFL AP 전문

강사진: 전원 Harvard, MIT 등 명문 대 교수진, 박사과정, 대학원생 및 미국인 현직 교사.
튜터링 경험이 풍부한 보스톤 지역 최고의 강사진.

- 대상 학생: Native Speaker, 유학생, 보딩스쿨/데이스쿨 학생
- 한국식 엄격한 지도, 숙제 관리. 공부를 하지 않을 수 없게 지도 함.
- 시험 요령 습득이 아닌 실력 향상 위주.
- SAT, TOEFL, SSAT수강생 전원에게 정선된 필수 단어 목록 제공

Private Tutoring

English, Essay Writing
Math, History, Science
Latin, French, Spanish, Chinese
SAT II, AP, 수학 / 과학 경시

여름 방학 특강 (보스톤)

SAT ACT SSAR ISEE TOEFL 집중반 6월 - 8월
개인 지도 전 과목 집중지도

추수감사절, 겨울방학, 봄방학 (보딩스쿨)

2001년부터 제공되어온 전통있는 프로그램

추수감사절 프로그램: 11/21-11/30

ACT, SAT, SAT II, AP, 학교 수업 과목 개인지도

프로그램 특징:

- 학생별 필요에 따른 개인지도 및 그룹지도
- 최고의 강사진 (하버드 대학 캠퍼스 옆 위치)
- 원하는 경우 호텔에서 재우지 않습니다

보스톤 유학원

미국: 545 Concord Avenue, Suite 214,
Cambridge, MA 02138

한국: 서울 강남구 도곡동 대림 아크로텔 2914호
(삼성 타워팰리스 단지 내 02-579-9731)

대표: 원장 공학박사 송영두

Tel 617-491-0041
617-491-0043

* 교사 수시 모집: info@bosec.com 으로 resume를 보내 주십시오.

* 홈스테이 가정 수시 모집: 뉴잉글랜드 전역. info@bosec.com 으로 메일 주시기 바랍니다. 전화 사절.

* 사무 직원 모집: 미국에서 중/고등학교를 다닌 분. humanresource@bosec.com 로resume를 보내 주십시오.

"주차는 보스톤유학원 옆의 Fresh Pond Mall 의 Whole Foods Market에 하시면됩니다."

칠드런스 하스피트 5년 연속 미국 1위

소아과 병원 랭킹 전미 1위 고수 10개 소아과 전문 분야 모두 상위권

(보스톤 = 보스톤코리아) 정성일 기자 = 보스톤 칠드런스 하스피트 (Boston Children's Hospital)이 다시 한번 미국 최고의 소아과 병원으로 인정 받았다. 지난 26일 발간된 유에스 뉴스 앤 월드 리포트 2018-2019 소아과 병원 랭킹에서 1위를 차지한 것이다.

칠드런스 하스피트는 5년 연속으로 미국 최고 소아과 병원의 위치를 고수하고 있다. 칠드런스 하스피트는 10개의 소아과 전문 진료 분야에서 대부분 최상위에 랭크되며 전체 순위 1위를 차지했다.

유에스 뉴스 앤 월드 리포트는 미국 전역에 있는 상위 50개 소아과 병원을 대상으로 순위를 매겼다. 순위는 각 병원의 임상 자료와 환자들의 치료 결과, 임상 실험 지원 등을 바탕으로 매겨졌다.

산드라 펜워 CEO는 “의료 서비스 분야가 전례 없는 변화를 맞이하고 있는 이 시기에 1위를 차지한 것은 보스톤 하스피트에 몸담고 있는 우리 모두에게 시사점을 준다. 아이

들을 돌보면서, 더 깊은 곳까지 연구하고, 환자를 더 잘 돌볼 수 있는 새로운 방법을 찾아야 한다는 것이다”라며 “또한 모든 분야에서 지지 않고 함께 노력한 결과이다. 앞으로도 최고 수준의 서비스를 제공하고, 우리가 도와야 하는 가족들을 위해 우리는 여기에 있다”고 말했다.

신시내티 칠드런스 하스피트 메디컬 센터 (Cincinnati Children's Hospital Medical Center)와 칠드

런스 하스피트 오브 필라델피아 (Children's Hospital of Philadelphia)가 보스톤 칠드런스 하스피트와 함께 탑 3의 자리에 올랐다.

올해 유에스 뉴스 앤 월드 리포트는 미국 내 118개 병원에서 자료를 받아 평가했으며, 이중 상위 50개 병원에 대해서만 종합 순위를 매겼다.

소아과 병원 순위는 환자들의 치료 결과, 환자들의 안전, 협력 프로그램의 수, 환자 대 간호사 비율, 전문 진료 분야의 치료 여부, 전문의 보유 현황 등을 토대로 만들어졌다. 또한 소아과 의사들을 대상으로 한 설문 조사 결과도 랭킹에 반영되었다.

jsi@bostonkorea.com



ATM 범죄 브라질 여성 추방

(보스톤 = 보스톤코리아) 정성일 기자 = 브라질 출신의 여성이 매사추세츠 연방 법원에서 유죄 판결을 받고 본국으로의 추방 명령을 받게 되었다.

올해 25세인 카렘 카와무라는 남편을 도와 ATM에서 타인의 은행 계좌 정보를 훔쳐 이를 사용한 혐의를 인정했다. 재판은 지난 26일 보스톤 법정에서 열렸다.

검사의 기소장에 따르면 카렘은 남편 알렉산드레와 함께 매사추세츠 주에 소재한 4곳의 이스턴뱅크 ATM에서 타인의 카드 정보를 훔쳤다. 이들은 브라질에

서 공수해온 전자장비를 이용해 범행을 저지른 것으로 밝혀졌다.

이들 부부는 2017년 말에 관광 비자로 미국에 입국했다. 그리고 올해 1월에 가명을 사용해 첼시 호텔에 묵으면서 ATM에서 카드 정보를 읽을 수 있는 전자장비를 입수했다.

카와무라 부부는 지난 3월에 체포되었다. 남편인 알렉산드레가 다른 사람의 카드 정보를 이용해 디스크에서 옷을 사려다가 적발된 것이다. 알렉산드레는 죄를 인정하지 않고 항소를 기다리고 있다.

jsi@bostonkorea.com



서울설령탕

한식 세계화의 종갓집이 되겠습니다

1245 Commonwealth Ave, Allston | 617.505.6771





다가오는 봄, 서울설령탕의 피전, 족발, 보쌈, 수육과 함께 각종 주류를 즐기세요!



서울설령탕
1245 Commonwealth Ave, Allston
617.505.6771
SeoulBeefSoup.com

서울 SEOUL
서울 on Beacon Hill
155 Cambridge St, Boston
617.873.8888
SeoulFoodBoston.com



서울 떡볶이

(구 비빔)



김밥, 라면, 떡볶이가 생각날때!

한국식 정통 분식전문점

한국 분식점에서 만날 수 있는 모든 메뉴가 준비되어 있습니다!
(다양한 종류의 김밥, 떡볶이, 돈까스, 치킨, 순대, 쫄면, 비빔밥등 50여가지의 분식전문점 메뉴)







617.787.5656

SEOUL TOPOKKI

166 Harvard Ave. Allston MA.02134

MBTA 그린라인 확장 공사 시작

23억 달러 투입되는 대규모 공사 그린라인 4.7마일 연장, 7개역 신설

(보스톤 = 보스톤코리아) 정성일 기자 = 연방 정부와 매사추세츠 주 정부 관계자들이 참석한 가운데 MBTA의 그린라인 확장 공사의 시작을 알리는 착공식이 열렸다. 총 공사 비용이 23억 달러 규모이며, 이 중 2억 2천 5백만 달러를 연방 정부가 지원하는 대규모 프로젝트다. 착공식은 장차 서머빌의 유니온 스퀘어 스테이션이 들어설 자리에서 지난 25일 진행되었다. 그린라인 확장 공사는 기존의 그린라인을 약 4.7마일 더 연장하게 된다. 서머빌의 유니온 스퀘어 스테이션에서 피츠버그 커뮤터 레일 라인까지 약 1마

일이 이어지며, 메드포드의 칼리지 애비뉴까지 약 3.7마일 추가된다. 그린라인 확장 공사를 통해 새로 7개의 전철역이 건설되는데 기존의 리치미어 스테이션은 위치가 변경된다. 또한 서머빌에는 새로운 전철 보관 장소와 유지 보수를 위한 설비가 들어서게 된다. 공사가 완공되면 출퇴근 시간을 기준으로 매 5분마다 다운타운 보스톤을 향하는 전철이 서머빌에서 출발하게 된다. 찰리 베이커 매사추세츠 주지사는 “그린라인 확장 공사는 교육, 주택, 일자리로의 접근성을 높여줄 것”이라며 “우리 행정부는 연방 정

부 및 지방 정부의 지원과 협력을 감사하게 생각하고 있다. 확장 공사를 통해 경제 성장이 촉진되고 매사추세츠 지역 전체에 영향을 미치게 될 것이다” 라고 말했다. 연방 정부의 지원 외에도 서머빌 시가 공사비 중 5천만 달러를, 캠브리지 시가 2억 5천만 달러를 부담하게 된다. MBTA에 따르면 건물과 전철 노선이 들어설 지역을 정비하고 설계를 점검하는 사전 공사 작업은 곧바로 시작된다. 본격적인 대규모 공사는 올해 가을부터 시작될 예정이며, 차질 없이 예정대로 공사가 진행된다면 2020년 말에 시험 운영을 할 수 있게 된다. MBTA는 2021년부터 확장된 그린라인을 운영하는 것을 목표로 하고 있다. jsi@bostonkorea.com

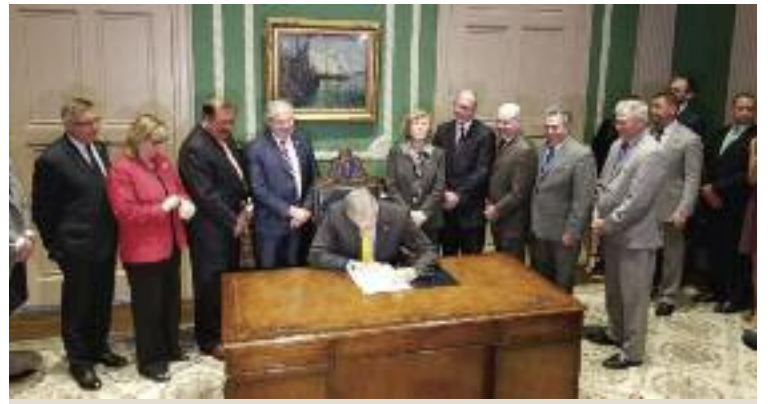

찰리 베이커 매사추세츠 주지사가 28일 오전 주청사에서 노사정 대타협안에 서명하고 있다

주지사 최저임금 15불 대타협안 서명

(보스톤 = 보스톤코리아) 한세 기자 = 찰리 베이커 주지사가 최저임금을 15불로 인상하는 내용의 노사정 대타협안에 28일 오전 10시 30분 주청사 360호에서 서명했다. 이날 서명식에는 지난주 압도적인 표차로 <대타협안>을 통과시킨 로버트 들리오 하원의장을 비롯한 민주당 중진의원들이 대거 참석했다. 대타협안이 서명됨에 따라 이번 11월 주민투표안으로 발의됐던 15불 최저임금, 유급병가 및 육아휴직안 그리고 세일즈텍스 인하안 등은 모두 폐기될 전망이다.

최저임금은 현재 시간당 11불에서 2023년까지 15불로 인상된다. 또한 토요일 및 휴일 추가근무 수당은 점진적으로 없앤다. 또한 2021년부터는 12주의 육아 휴직과 20주의 유급 병가를 보험에 의해 보장 받는다. 이를 위해 고용주와 노동자들은 일부 금액을 세금원천징수로 2019년 중반부터 납부해야 한다. 2019년부터는 매해 8월의 한 주 말을 세일즈텍스할러데이로 정하고 구입하는 물품에 대해 세일즈텍스를 부과하지 않는다. 대신 현행의 6.25% 세일즈텍스는 그대로 유지한다.

이번 법안에 따라 매사추세츠 hsb@bostonkorea.com

신규 법안 구체적인 변경내용	
최저임금 :	2023년까지 5년간 15불로 (워터 스템 등 팀 근로자는 3.75불에서 6.75불로 단계적 인상)
유급병가 및 육아휴직 :	2021년부터 유급병가 20주, 육아휴직 12주 (2019년 여름부터 사업주와 노동자 반반씩 부담 주당 4불~4.5불씩 급여세금에서 원천징수)
세일즈텍스:	현행 6.25% 그대로 고수, 매년 세금면제(Sales tax Holiday) 상설화

잘하는 이유가 있습니다!

집을 사시거나 파실때 맡겨 주시면 최선을 다해 일 하겠습니다.

집을 사고 팔때 언제든지 승진(GINA)과 승원(PETER)을 찾아 주세요.
 TEL: 978.866.3248(최승진), 617.780.7839(주승원)
thepeterginateam@gmail.com



스윙보트, 미 대법관 물러나... 트럼프 보수 성향 지명 기회

트럼프 "지명 절차 즉각 시작할 것"

(서울=뉴스1) 정진탄 기자 = 앤소니 케네디 미국 대법관(81)이 27일 오는 7월말 물러날 것이라고 밝혔다고 AFP 통신이 보도했다.

케네디 대법관은 오랫동안 대법원(대법관 9명) 내에서 보수와 진보간 '스윙보트'(swing vote·부동표) 역할을 했던 인물로 그가 물러나면 도널드 트럼프 대통령이 강력한 보수 성향의 대법관을 지명할 기회를 얻게 된다.

케네디 대법관은 이날 퇴임 발표문을 통해 "지난 연방 법원에서 43년, 이 가운데 대법원에서 30년 동안 국가에 봉사하는 최대의 영예와 특권을 누렸다"고 밝혔다.

이어 자신의 퇴임 결정은 가족과 더 많은 시간을 보내기 위해 내려졌다고 설명했다.

케네디 대법관은 지난 1988년 로널드 레이건 대통령에 의해 지명돼 대법관이 됐다.

그는 2015년 동성애자 결혼 합법화 판결(찬성 5, 반대 4)을 비롯해 공립학교 졸업식 기도 금지, 낙태 권리 유지, 소수집단우대 정책 폐기 관련 판결 등에서 결정적인 역할을 했다. 이 때문에 보수층과 진보계열 양쪽으로부터 모두 비판을 받기도 했다.

트럼프 대통령은 이날 백악관 집

무실에서 기자들에게 "그는 위대한 대법관이었다"며 후임자 지명을 즉각 시작할 것이라고 밝혔다.

트럼프 대통령은 "주목할만한 인물 지명할 수 있기를 희망한다"고 덧붙였다.

트럼프 대통령의 대법관 지명이 이번이 두번째다. 지난해 4월 안토니 스칼리아 대법관의 사망으로 보수 성향의 닐 고서치 대법관을 지명한 바 있다. jjtan@news1.kr



앤소니 케네디 미국 대법관

미, 대이란 제재 재개 본격화...카펫·캐비아까지

(서울=뉴스1) 정이나 기자 = 도널드 트럼프 미국 행정부가 이란에 대한 경제 제재 완화 조치를 공식 폐기하기 시작했다고 월스트리트저널(WSJ) 등이 27일 보도했다.

미 재무부는 미 정부의 규제를 받는 외국 및 자국 기업에 대해 이란으로의 민간항공기 부품 수출 면허와 이란산 카펫, 피스타치오, 캐비아 무역 면허를 취소했다고 발표했다.

해당 기업들은 8월 6일까지 이들 제품과 관련된 교역 활동을 중단해야 하며 이날 이후에는 관련 제재법에 따라 처벌 대상이 된다. 이란산 석유 수입 등 다른 종류의 무역과 관련된 면허는 앞으로 수주 내 취소될 예정이다며 석유 관련 무역 활동의 중단 시한은 11월4일로 규정했다.

미국 국무부 고위 관계자에 따르면 행정부는 유럽·아시아 국가에

도 11월4일까지 이란산 석유 수입을 0% 수준으로 만들라고 촉구했다.

이 관계자는 국무부·백악관 국가안보회의 관계자들이 트럼프 대통령의 이 같은 방침을 전달하기 위해 유럽을 방문하고 있으며, 원유 공급에 차질이 빚어지지 않도록 생산량을 늘리라고 다른 중동국가와도 접촉하고 있다고 밝혔다.

Ichung@news1.kr



미트 롬니 전 매사추세츠 주지사

미트 롬니, 공화당 상원 경선 승리 정계복귀 신호탄

트럼프 대통령 치어리더가 아닌 유타주 목소리 대변

(서울=뉴스1) 이창규 기자 = 미트 롬니(71) 전 매사추세츠 주지사가 유타주 공화당 상원 경선에서 승리함으로써 정계 복귀 행보를 시작했다고 AFP통신이 27일 보도했다.

롬니 전 주지사는 상대 후보인 마이크 케네디 후보를 큰 격차로 따돌린 후 환호하는 지지자들에게 "우리 팀이 경선에서 승리한 듯 보인다"고 말했다. 언론 매체들에 따르면, 롬니는 경선에서 73%를 득표한 것으로 나타났다. 유타주는 지난 42년 간 민주당 상원이 나오지 않은 곳으로 롬니 전 주지사는 공화당 경선 승리로 사실상 상원으로 선출된 것이라 볼 수도 있다.

올 11월 중간선거에서 롬니 후보가 예상대로 상원에 선출될 경우 트럼프 대통령은 공화당 내에 또 다른 적을 마주하게 될 가능성이 높다.

롬니 전 주지사는 지난 2016년 대선 캠페인에서 당시 대선 후보였던 트럼프 대통령에 대해 '허위'와 '사기'라며 맹비난했다.

대선 이후 그의 비판은 잠잠해졌지만 그는 이번 상원 선거에 나서면서 단순히 트럼프 대통령의 치어리더가 아닌 유타주의 목소리를 대변하는 독립적인 상원의원이 되겠다고 말했다.

대부분 유타주 유권자들은 트럼프 대통령의 성급한 스타일에 대해 불안해 하고 있으며, 지난 대선에서도 18%의 지지율에 그쳤다.

롬니 전 주지사는 이번 주 유타주 최대 신문사인 솔트레이크 트리뷰에 실은 칼럼에서 "트럼프 대통령이 부정직하고, 인종차별적이거나 성차별적 혹은 반이민적인 행동이나 말을 할 경우 계속해서 발언할 것"이라고 밝혔다.

yellowapollo@news1.kr

Prescott & Son Insurance
Insurance Producer Moon Hang Lee
한인 보험 대리인 이문향

“보상 내용과 크기는”
적절하고 안전하게
보험료는 저렴하게

사업체 보험
Workers Comp.
개인 자동차 보험
상업용 자동차 보험
집 보험
건물보험

Tel: 781.325.3406
Office: 781.322.2350
Fax: 781.322.3093
mleeins@gmail.com | mlee@prescottandson.com

업무 시간
월-금: 오전 10시-오후 4시
토, 일요일, 공휴일: Closed

마음대로 골라본다
\$14.99

Plus 상품 방송 3사 \$14.99
Premium 상품 방송 3사 지상파/케이블 \$24.99
VIP 상품 방송 3사/중편 지상파/케이블 Live/스포츠 \$34.99

티보 실시간 한국방송 서비스 확대
지금 전화하세요! 617-955-9112

형제 떡집

GRAND RE-OPEN
축 재개업

영업 시간
달리버리: 상황에 따라 결정됨
픽업: 상황에 따라 결정됨
주문: 일주일 내내

STORE: 978.391.4695
CEL: 978.343.6080
CEL: 978.407.9029

210 West Main St. Ayer, MA 01432

아마존, 서머빌 온라인약국 스타트업 필팩 인수

온라인 약국 제약시장 우회 진입 시각변동 예고 월그린 · CVS 등 대형 약품회사 주가 급락

(보스톤 = 보스톤코리아) 한새벽 기자 = 아마존이 미국 50개 주 전체에 의약품 유통 면허를 가진 서머빌(Somerville) 소재 온라인 약국 스타트업 필팩(PillPack)을 인수한다. 아마존은 이날 "미리 분류된 처방약을 가정에 배달하고 고객에게 맞춤 서비스를 제공하는 온라인 약국 필팩을 인수하는 협약에 서명했다"고 28일 밝혔다.

필팩은 만성 성인병 환자처럼 매일 약을 복용해야 하는 환자들을 위한 처방약 가정 배달에 특화된 의약품 유통 업체다. 필팩은 처방약을 담은 플라스틱 봉지 물을 리필가능한 약병과 함께 배송해주며 소비자가 그시간에 먹어야 할 다른 약도 이 봉지 안에 함께 넣어주는 소비자 친화적인 온라인 약국으로 지난해 1억 불에 달하는 매출을 올렸다. 그동안 월마트와 인수협상을 벌여오기도 했다.

아마존 월드와이드 컨슈머의 제프 윌키 CEO는 "필팩의 미래전략 팀은 제약산업에 대한 깊은 이해와 기술의 핵심을 결합할 수 있다. 고객의 생명을 연장하고 시간을 절약하며 더 건강한 삶을 영위할 수 있게 해주는 의미있는 사업"이라고 평가했다. 아마존은 그동안 호시탐탐의 약국 분야 진출에 눈독을 들여왔다. 필팩은 서머빌에 본사를 두고 있

으며 뉴햄프셔 맨체스터에 700여명의 직원을 둔 사무실을 운영하고 있다. 필팩의 공동창업자이자 대표인 TJ 파커는 "아마존과 함께 미 전역에서 더 나은 의약 투약 경험을 고객들에게 제공할 수 있을 것"이라고 기대했다. 아마존과 필팩의 결합은 규제기관 승인을 받으면 올해 하반기에 마무리될 것으로 보인다. 아마존의 필팩 인수 조건은 알려지지 않았지만 약 10억 달러 정도일 것이라는 추측이다.

스타트업 필팩은 현재까지 1억1천8백만불의 벤처 캐피탈 자금을 끌어 모았다. 뉴햄프셔 콘코드 출신으로 약사이던 아버지를 통해 약국에 대해 알았으며 그 또한 약사 자격증을 보유하고 있다.

아마존이 필팩을 인수했다는 소

식이 나오면서 이날 미국내 대형의약품 유통 기업들의 주가가 곤두박질쳤다. CNBC 등 미 경제매체들은 대형 약품 유통회사들이 아마존의 온라인 약품 유통시장 장악으로 큰 충격을 받을 수 있다고 관측했다.

이와함께 대형 병원, 건강관리시스템과 대형 약품 유통회사들이 수십년간 강한 유착을 통해 형성한 미국 제약시장이 일대 지각변동을 일으킬 것이라는 전망이 나오고 있다.

제프 베이조스 아마존 CEO는 워런 버핏의 버크셔 해서웨이, JP모건 등과 함께 헬스케어 회사를 합작 투자해 보스톤에 설립하는 등 의약·보건의산업 진출에 강렬한 열망을 내비쳤다.

또한 아마존은 2012년 노스 레딩 소재 키바 시스템을 인수해 물류자동화를 추진했다. 또한 최근 게임 브리지 소재 사이버시큐리티 회사 스쿼데이터를 인수하며 보스톤 지역에서 존재감을 늘려가고 있다.

hsb@bostonkorea.com



트럼프 대중 강경책 완화

(서울=뉴스1) 박형기, 김정환 기자 = 도널드 트럼프 미국 대통령이 중국의 미국 기술기업 인수를 직접 제한하는 법안을 포기하고 기존에 있는 외국인투자심의위원회(CFIUS)를 이용, 중국의 대미 투자를 감시하는 방법을 채택했다.

이는 스티브 므누신 재무장관 등 온건파의 승리로 해석된다고 영국의 파이낸셜타임스(FT)가 27일 평가했다.

트럼프 대통령은 이날 중국의 미국 기술기업 인수에서 비롯되는 위협의 가능성을 다루되, 직접 투자 규제보다는 국가안보 검토 패널 과정을 강화해 이를 통해 투자규제를 할 예정이라고 밝혔다.

트럼프 대통령이 국가안보와 관련된 외국인투자에 대한 검토를 CFIUS 등의 결정에 맡기겠다고 밝히며 행정부가 중국기업의 미국 기술기업 투자를 직접 제한하는 기존의 강경입장에서 후퇴한 것.

CFIUS는 외국인 투자가 미국의 국가안보에 위협이 될 수 있는지를 심사해 찬반 의견을 건의하는 기구로, 재무부와 국토안보부, 국방부를 포함한 17개 정부 부처 대표들이 참여한다.

재무부는 트럼프 대통령에게 CFIUS를 활용할 것을 권고해 왔다. 의회는 최근 새로운 법률을 통해 CFIUS가 거래를 통제할 권한을 강화했다.

트럼프 대통령은 성명에서 중국을 언급하지는 않은 채

"CFIUS 강화 법안이 우리의 중대한 선도 기술, 국가안보, 미래의 경제적 번영을 위협하는 약탈적 투자 관행을 퇴치하기 위한 추가적인 도구를 제공할 것이라는 결론에 도달했다"고 밝혔다.

이같은 결정은 스티브 므누신 미 재무장관이 추진한 것으로, 중국에 대한 좀 더 완화된 투자 제한 접근법이다. 다른 트럼프 대통령 참모들은 보다 강경하고 중국을 직접적으로 겨냥한 규제책을 주장했다.

이 같은 결정은 행정부내 중국 투자 규제 방식을 둘러싼 치열한 논쟁에서 온건파 므누신 장관이 거둔 승리로 평가된다.

므누신 장관은 미 의회가 승인한 권위를 사용하는 보다 신중한 접근법을 선호했다.

한편 트럼프 대통령은 전일 미국의 명품 오토바이 제조업체인 할리 데이비슨이 일부 공장을 해외로 이전할 것이라 밝히자 엄청난 세금을 각오해야 할 것이라며 위협했다.

할리 데이비슨은 트럼프 행정부의 무역정책으로 이중고를 겪어 왔다. 트럼프 행정부가 철강 및 알루미늄에 관세를 부과하자 원자재 비용이 상승했고, 트럼프 행정부의 관세 부과에 맞서 유럽연합(EU)이 할리 데이비슨의 오토바이에 보복관세를 물리자 이중고를 겪고 있는 것. 이에 따라 할리 데이비슨은 일부 공장의 해외 이전을 결정했다.

sinopark@news1.kr



"전문적인 치료,
진실된 치료,
진심을 담은 치료,
Smart Dental이
추구합니다"



JEONG LEE, D.M.D., M.M.Sc., Ph.D.
원장 이정숙

- 서울대학교 치의학대학원 1990년 졸업
- 서울대학교 치의학대학원 박사학위 2000년 취득
- 서울부부치과원장 1994년-2006년
- Tufts School of Dental Medicine 2009년 졸업
- Harvard School of Dental Medicine 보철과 2012년 졸업

SMART DENTAL

452 Pleasant St., Malden MA 02148

Office: 781 322 4914

Fax: 781 605 3797

Email: maldensmartdental@gmail.com



**미래를 생각한다면
지금부터 제대로
준비하자!**

집장만
패밀리 프로텍션
모든걸 한번에!!

집장만 준비하는 성원
주택융자
모기지 리파이낸스 의료보험
생명보험 동상대출 나의노후?
캐쉬아웃 리파이낸스
연금보험
모기지 프로텍션 보험 최적의 **사고보험**

모기지 & 종합보험
마이클 리 컨설팅 978.314.8818
mlee@mbamortgageco.com
2 Adams Place, Suite 410 | Quincy, MA 02169

점심 뷔페 시작!
월-토: 11:30~2:30
일, 공휴일: 12:00~3:00

불판

바베큐&라운지

차가운 가을밤, 친구가 그리웁니다.
친구와 한잔, 불판



영업 시간
주 7일 오픈. 금,토 : 밤 11시까지

소주, 칵테일 및 다양한 주류
가라오케 및 각종 연회시설 완비

BULPAN RESTAURANT
Korean BBQ, Hibachi, Sushi & Chinese
781.863.2800
27 Waltham St. Lexington, MA 02421



크라우저 & 서 로펌

MIAMI • BOSTON • D.C.
이민법/개인상해법 전문

- ✓ 전문인력 취업비자(H-1B)
- ✓ 투자비자(E-2)
- ✓ 주재원 비자(L-2)
- ✓ 투자이민(EB-5)
- ✓ 특기자 비자(O-1, P-1)
- ✓ 가족초청이민
- ✓ 단기연수원비자(H-3)
- ✓ 시민권 신청
- ✓ 취업이민
- ✓ 주방재판
- ✓ 교수/연구직 이민
- ✓ 개인상해(교통사고)



▶ **BOSTON Office** Tel. 617-566-7979
1309 Beacon Street Suite 300 Brookline, MA 02446 Fax. 617-566-7982
▪ Email : info@stevesuh.com ▪ 홈페이지(국문/영문/중문) : stevesuh.com / suhlawyer.com
▶ **MIAMI Office** ▪ Tel. 305-372-7776 ▪ 28 W Flagler St Suite 330 Miami, FL 33130

한달 넘게 방치 양승태 PC, 조사 4일전 폐기, 증거인멸 논란

행정처 "당사자 지시와 규정에 따라 폐기" 추가조사 의견수렴→컴퓨터 폐기→추가조사 지시

(서울=뉴스1) 최동순 기자 = 양승태 전 대법원장이 사용하던 업무용 컴퓨터가 김명수 대법원장의 사법행정권 남용 추가조사 지시를 내린 뒤 폐기됐다는 사실이 뒤늦게 알려지면서 '재판거래 의혹'의 국면이 증거인멸 논란으로까지 번지고 있다.

대법원 법원행정처는 관련 규정과 통상 절차에 따른 것이라고 해명하고 있지만, 추가조사 결정 직전에 이뤄졌다는 점에서 의혹은 증폭되고 있다. 통상의 관례였다고 하더라도 예외적 보전조치를 했어야 한다는 지적도 제기된다.

27일 행정처 등에 따르면 양 전 대법원장이 사용하던 업무용 컴퓨터의 하드디스크는 김명수 대법원장이 취임한 이후인 지난해 10월31일 디가우징으로 '완전 소거조치'가 완료돼 별도 보관 중이다.

행정처는 "전산장비운영관리지침과 통상의 업무처리절차에 따라 대법원장과 대법관의 컴퓨터 하드디스크는 퇴임시 폐기해 왔다"며 "해당 대법

원실과 대법관실에서 퇴임시 직접 지시하기 때문에 폐기여부 결정에 대한 별도의 결재선은 없다"고 밝혔다.

전산장비운영관리지침은 불용품 매각과 관련해 '파일 및 그의 모든 자료파일을 완전히 소거조치 해야 한다'고 정하고 있다. 행정처는 디가우징 장비가 대법원에 설치된 2014년부터 디가우징을 통해 불용품 등을 폐기했다.

행정처 관계자들도 임기가 정해진 대법원장 및 대법관의 컴퓨터는 임기 이후 새것으로 교체하는 것이 관례였다고 말한다. 인수인계가 필요해 10년이 넘는 데이터도 그대로 저장돼 있는 심의관 컴퓨터와 성격이 다르다는 것이다. 실제 2016년 9월 퇴임한 이인복 전 대법관과, 2017년 2월 퇴임한 이상훈 전 대법관의 하드디스크도 동일한 절차를 통해 폐기된 상태다.

하지만 폐기의 시점과 폐기의 적절성 여부를 두고 잡음이 끊이지 않고 있다. 우선 폐기가 원칙이라는 대법원장 컴퓨터가 한달 넘게 방치된

것도 의문점이다.

양 전 대법원장 컴퓨터 폐기는 2017년 9월22일 퇴임식 이후 39일만에 이뤄졌다. 박병대 전 대법관의 컴퓨터가 퇴임 당일인 2017년 6월1일 이뤄진 것과는 차이가 난다.

특히 당시는 '판사 블랙리스트' 의혹과 관련해 일선의 추가조사 요구가 거세지던 때였다. 양 전 대법원장 컴퓨터를 추가조사 범위에 포함시킬지 내부적으로 검토한 것이라면, 그 자체로 부적절하다는 비판을 받을 수 있다.

김 대법원장은 첫 출근길에서 "당장 급하게 결정해야 할 문제"라며 해결 의지를 내비친 이후 추가조사 여부와 관련해 각계의 의견을 수렴했다. 9월28일 전국법관대표회의 의장단 면담을 시작으로 △진상조사위원회(10월16일) △대법관회의(10월27일)와 논의를 진행했다. 김 대법원장은 양 전 대법원장 컴퓨터가 폐기된 이후인 11월3일에야 추가조사를 결정·지시했다.



양승태 전 대법원장이 지난 1일 오후 경기도 성남시 자택 인근에서 '재판거래 의혹' 관련 입장을 발표하고 있다

다만 일각에서는 의혹이 '판사 블랙리스트'에 머물 뿐 '재판거래'나 대법원장 조사로까지 번질 줄 몰랐던 당시 법원 안팎의 분위기를 고려할 때, 대법원장의 컴퓨터 폐기를 증거인멸로 비화하는 것은 무리가 있다는 목소리가 나온다.

실제 사법행정권 남용 의혹으로 소집된 전국법관대표회의는 2017년 6월19일 1차 회의에서 추가조사를 의결하면서도, 보전조치 대상은 '임종현 전 법원행정처 차장, 이규진 전 양형위원회 상임위원, 기획조정실 소

속 법관들이 2016년과 2017년에 업무상 사용했던 컴퓨터와 저장매체'로 한정했다. 2차 회의에서도 '조사자료 원본 보존 및 제출, 컴퓨터와 저장매체 보전'으로 요구사항이 한정됐다.

한 부장판사는 "당시에는 소위 '판사 블랙리스트'의 존재 여부, 임종현 전 차장 컴퓨터에 대한 조사 여부가 주된 쟁점이었다"며 "재판거래 의혹 문건이 나오고, 대법원장과 대법관에 대한 조사 요구까지 번지게 될지는 전혀 예상하지 못했다"고 말했다. dosool@news1.kr

민변, 양승태 하드디스크 디가우징은 법률과 지침위반

(서울=뉴스1) 이규진 기자 = 민주사회를 위한 변호사모임(민변)은 27일 "대법관 하드디스크 디가우징은 법률과 지침 위반"이라며 "대법원의 수사 비협조를 깊이 우려하며 검찰의 철저한 수사를 거듭 촉구한다"고 밝혔다.

민변은 이날 논평을 통해 "대법원 '전산장비운영관리지침' 어디에도 대법관 이상이 사

용하던 하드디스크를 완전히 소거 조치해야 한다는 명확한 규정은 없다"며 이같이 밝혔다.

법원행정처 등에 따르면 양승태 전 대법원장이 사용하던 업무용 컴퓨터의 하드디스크는 김명수 대법원장이 취임한 이후인 지난해 10월31일 디가우징으로 '완전 소거조치'가 완료돼 별도 보관 중이다.

전산장비운영관리지침은 불용품 매각과 관련 '파일 및 그의 모든 자료파일을 완전히 소거 조치 해야 한다'고 정하고 있다. 행정처는 디가우징 장비가 대법원에 설치된 2014년부터 디가우징을 통해 불용품 등을 폐기했다.

민변은 "대법관 이상이 사용했다는 이유로 하였던 지침 상의 '사용할 수 없다고 인정

되는 것'으로 볼 근거가 없다"며 "퇴임으로 인한 사용 불가능이라는 논리는 상식적으로 납득하기 어렵다"고 지적했다.

이어 "더 큰 문제는 이와 같은 삭제 조치 상위법령에 위반될 소지가 있다는 점"이라며 "설령 대법원이 내부 지침에 따라 하드디스크를 소거해왔다고 해도 하드디스크 내 저장된 전자문서 등 기록물을 무단으로 파기한 행위는 공공기록물법 위반에 해당한다"고 비판했다. asd123@news1.kr

새봄 맞이는 오빠 스시와 함께!



사시미만 생각날때: 우럭, 광어, 도다리 각 \$60 (스끼다시 3종류 제공) 회덮밥, 한치회무침, 생선뼈 매운탕도 강추!



더 넓은 공간에서 맛있게 즐기세요!

한국식 회정식:
4인이상 \$40/1인, 3인 각 \$50, 2인 각\$60

사시미와 매운탕, 스끼다시, 생굴, 성게알, 대합, 생선찜, 아구간, 참치초밥, 불마끼, 참치타다끼, 방머묵살구이, 새우튀김, 열빙어튀김, 오징어튀김, 스킨버터구이, 해물라면, 아이스크림

한국식 회정식을 즐기세요!

yelp가 선정한 BOSTON BEST SUSHI!

OPPA SUSHI

617.202.3808
185 Harvard Ave, Allston, MA 02134

H MART

CUSTOMER SERVICE
 TOLL FREE T. 877.427.7386
 Customer_care@hmart.com

For events, coupons & exclusive deals, subscribe at www.hmart.com, and Visit our Facebook, Twitter, Pinterest & Instagram to stay up to date on special offers!

BURLINGTON WEEKLY SALE JUNE 29 - JULY 5, 2018

INDEPENDENCE DAY FRUIT SANDWICH CELEBRATE YOUR INDEPENDENCE DAY BY DOING FRUIT DIFFERENT! LIKE A DESSERT BUT BETTER... SWEET, FANCY AND YUMMY!

Share it @hmartofficial Learn to cook it @hmartusa Follow us @hmartusa

RESTAURANTEURS WANTED
 Have a great idea for a restaurant, we have the perfect baby location for you. 음식장사로 성공확률을 높여드립니다. 지금 연락주세요!
 CONTACT: info@marineseafood.com

CELEBRATE YOUR INDEPENDENCE FROM DULL BBQ! Bring on the short ribs, pork belly, shrimp and octopus! Everything to make your ordinary BBQ, extraordinary!

H마트엔 독립기념일 바베큐를 더욱 빛내줄 다양하고 맛있는 식재료와 바베큐 용품이 준비되어 있습니다.

Washington Fuji Apple Premium 워싱턴 후지사과 프리미엄 **\$1.49** lb.

JINGA Tofu 진가네 두부 Soft/Firm - 16oz./pkg **\$0.99**

ZESPRI Sungold Kiwi 제스프리 선골드키위 **\$22.99** box

Oriental Sweet Potato Medium 고구마 미디엄 **\$1.49** lb.

White Peach 백도 **\$1.99** lb.

Kabocha 단호박 **\$0.88** lb.

Washington Red Cherry 워싱턴 레드체리 **\$3.99** lb.

Packed Garlic 팩마늘 **2\$3** pkg./1cr

Dragon Fruit 드래곤 플룻 **\$3.99** lb.

Ginger 생강 **\$1.29** lb.

FRISAT/SUN ONLY 29/30/1 ONLY

MEAT at unbeatable low prices

Beef Top Blade Steak 부채살 스테이크 **\$6.99** lb.

Boneless Pork Loin Chop 등심복합 **\$4.99** lb.

Sliced Beef Ribeye Roll for BBQ 냉동 소불고기 **\$6.99** lb.

Sliced Pork Single Belly for BBQ 바베큐 냉동삼겹살 **\$4.99** lb.

Marinated Boneless Chicken Thigh 양념 닭가슴살 **\$2.99** lb.

Marinated Pork Bulgog 양념 돼지고기 **\$4.99** lb.

SEAFOOD at shockingly low prices

Head-on Patagonian Pink Shrimp 머리있는 자연산 홍새우 **\$5.99** lb.

Head-on Tiger Shrimp 머리있는 타이거 새우 **\$24.99** lb.

TONGTONGBAY Grilled Mini Filefish 동동베이 한입튀김 **\$6.99** 6oz./pkg.

Dried Filefish 마른 귀뚜 **\$12.99** lb.

Sliced Red Dried Squid 홍진미 오징어채 **\$14.99** lb.

Salmon Steak 연어 스테이크 **\$7.99** lb.

FRISAT/SUN ONLY 29/30/1 ONLY

SMART CARD
 Get smart and save more & big.

NONSHIM 북심 신리면 Shin Ramyun Noodle Soup 4.2oz x 15ea/box **\$9.99**

SWANGSHUN Green Tea Sesame Oil Set 0.17oz x 10ea/pkg. - 10ea/box **\$12.99**

HARI Instant Ginseng Chicken Stew 하린 순계탕 **\$9.99** 2lb.

HAOREUM Cooked White Rice 해오름 순밥 7.4oz x 12ea/box **\$10.99**

4TH OF JULY SALE

BOY ITEM: 4.0L Electric Portable Mini BBQ Grill **\$7.99**

NEW! COOL BAG **\$2.99**

HAOREUM Cooked White Rice **\$8.99**

HARI HARI Medium Grain Milled Rice **\$9.99** 15 lb.

HAOREUM Korean Style Beef RRG Sauce **\$3.99** 2.11 lb.

S&B Golden Curry **\$2.99** 7.5oz.

DONGWON Canned Tuna **\$7.99** 5.3oz x 4ea/pkg.

CHORIP DONG Mead Seafood **\$6.99** 1.5 lb.

CHORIP-DUNG Tteokbokki with Sauce **\$4.99** 1.22 lb.

MARUKYO No Melsaku **\$3.99** 1.6oz/8.8oz.

NONSHIM Snack Mix **\$10.99** 11.8oz.

HAOREUM Aloe Vera Drink **\$2.99** 900ml x 2ea/pkg.

KOTO Portable Charcoal Mini BBQ Grill **\$7.99**

Water Proof Colored Plastic Mat **\$8.99**

HAOREUM Spring Water **\$2.99** 900ml x 2ea/pkg.

HAOREUM Spring Water **\$2.99** 900ml x 2ea/pkg.

HAOREUM Spring Water **\$2.99** 900ml x 2ea/pkg.

During the editing process, there may be omissions, misprints. Each location may be subject to limited availability, as well as their sale prices. Some products may be sold out if a product is not listed as a basic sale item, it should be purchased as a basic sale item. All H-mart locations accept all major credit cards. H-mart.com

신문부터 배문까지, 친문 프레임에 고심 깊은 여당

전대 앞두고 자칫 계파 갈등으로 비칠까 우려 과거 '진박(眞朴) 논란' 연상된다 지적도

(서울=뉴스1) 정성훈 기자 = 더불어민주당의 차기 지도부를 뽑는 8·25 전국대의원대회를 앞두고 '문(文)의 전쟁'이 벌어지는 모양새다. 당 안팎에서 문재인 대통령과의 친분에 따라 당대표 후보로 거론되는 인물들을 계열화하는 모습들이 나타나고 있기 때문이다. 보통 친문(親文)과 비문(非文) 정도로 나뉘던 것이, 전당대회 체제가 본격화되면서 진문(眞文)에 범문(凡文), 심지어 빼문(뺏속까지 친문)이라는 말까지 나왔다. 문제는 이들 계열을 나누는 기준이 명확하지 않다는 것이다. 민주당은 지난 20대 총선을 앞두고 심각한 계파 갈등으로 당이 분열된 경험이

있어 '친문의 분화'는 부담스럽다는 분위기다. 당 내부에서는 자칫 이러한 계열 분류가 국민들에게 계파 갈등의 부활로 전달돼서, 이로 인해 지방선거 승리로 인한 당의 상승세가 꺾이지 않을까 우려도 나온다. 또한 이 같은 표현들이 과거 새누리당에서 박근혜 전 대통령을 둘러싸고 벌어졌던 이른바 '진박(眞朴) 논란'을 연상시킨다는 점도 민주당 입장으로서의 탐탁지 않은 부분이다. 이에 전당대회를 준비하는 당 전당대회준비위원회도 이번 전대 준비의 목표를 최대한 계파가 드러나지 않게 하는 것이라고 밝히기도 했다. 오세재 전준위원장은 전날(26일)

첫 번째 회의에서 "이번 전당대회는 친문·비문 등의 '계파'라는 말이 나오지 않고, 비전과 정책을 통해서 당원 중심의 국민의 지지를 받는 훌륭한 전당대회가 돼야 한다"고 말했다. '친문'으로 분류되며 당대표 출마를 선언하기도 한 박범계 수석대변인 또한 27일 tbs 라디오 '김어준의 뉴스공장'과의 인터뷰에서 "친문과 비문을 가르는 것이야말로 (정치)공학이고, 과거의 낡은 방식"이라며 친문과 비문을 나누는 행태에 대해 부정적인 입장을 밝혔다. 박 수석대변인은 이날 뉴스1과의 통화에서도 "누가 더 효율적으로 문재인 정부를 탄탄하게 다지고, 국정 운영을 잘 할 것이냐는 측면에서의 친문 논쟁이면 모르겠지만, 과거 친소관계를 바탕으로 (친문과 비문을) 얘기하는 것은 민주당이 가야 할 길이 아니다"고 강조했다.



26일 오전 서울 여의도 국회에서 열린 더불어민주당 전국대의원대회준비위원회에서 오세재 위원장이 모두발언을 하고 있다

민주당의 한 관계자도 통화에서 "(정치인의 계열 분류는) 정치권을 낚은 것으로 만들어서 국민과 정치를 분열시키는 것"이라며 "(또한) 그러한 프레임이 (지금은) 별로 영향을 미치지 않기 때문에 무시하고 있다"고 말했다.

이 관계자는 또 "만약 이러한 프레임을 이용하고 활용하려는 정치인이 있다면, 그야말로 과거 진박·비박을 나누던 시절의 수준에서 벗어나지 못한 것"이라고 지적했다. sesang222@news1.kr

남북, 개성~평양·고성~원산 도로 현대화 합의, 8월초 실사

조속한 시일 내에 착공식 진행하기로

(서울=뉴스1) 정은지, 문대현, 김다혜 기자 = 남북이 28일 판문점 북측지역 통일각에서 열린 남북도로협력 분과회담을 통해 동해선 고성~원산, 경의선 개성~평양까지의 도로를 현대화하고, 이를 위해 8월초 경의선부터 현지조사에 들어가기로 합의했다. 남북은 이날 발표한 공동보도문을 통해 "동해선·경의선 도로 현대화를 위한 범위와 대상, 수준과 방법 등 실질적으로 제기되는 방안들을 협의해 확정하기로 했다"며 이같이 밝혔다. 또한 공사범위와 현대화 수준은 동해선·경의선 도로 현대화 구간의 제반대상(도로, 구조물, 안전시설물, 운영시설물)을 국제기준에 준하여 지역적 특성에 맞게 정하기로 했다. 공동보도문은 "도로 현대화를 위한 설계와 시공은 공동으로 진행한다"며 "착공식은 필요한 준비가 이뤄지는데 따라 조속한 시일내에 진행한다"고 설명했다. 아울러 남북은 도로 연결 및 현대화를 위한 공동연구조사단을 구성해 8월 초 경의선에 대해 현지 공동조사를 하고 이어 동해선도 실사하기로 했다. 남북은 도로 현대화의 기술적 토대를 마련하기 위해 도로건설과 운영에 필요한 선진기술의 공동개발에 협력해 나가기로 했다. 이와 관련해 추가로 협의가 필요한 부분은 향후 문서교환방식으로 계속 협의해 나가기로 했으며 필요에 따라 쌍방 실무접촉도 진행하기로 했다. 경의선과 동해선 도로는 2004년 11월에 연결공사를 완료했지만 동해선 도로는 지난 2015년 10월 이산가족 상봉을 마지막으로, 경의선 도로는 지난 2016년 2월 개성공단 폐쇄 이후 각각 단절된 상황이다.

남북간 육로가 다시 잇는 사업이 본격화되면 이는 남북 간 물류 동맥이 될 수 있다. 특히 문재인 정부의 주요 공약 중 하나인 한반도 신경제지도 구상을 추진하는 데 있어 남북 간 육로 통행의 역할이 큰 만큼 향후 사업 추진에 탄력을 받을 수 있다. 다만 대북제재 국면이 지속되고 있는 점은 걸림돌이다. 정부가 한반도 신경제지도 구상을 실현하기 위해선 북한의 비핵화 진전과 대북제재 완화가 전제가 돼야 한다. 북미 간 비핵화 논의가 진전되지 않는다면 남북 도로협력의 구체화는 실현될 수 없는 만큼 이번 공동보도문에는 당장 구체적인 경제협력 사업의 논의보다는 도로 실태 조사나 공동연구 중심의 내용이 담긴 것으로 판단된다. 한편 이날 회담에는 우리측 수석대표 김정렬 국토교통부 제2차관을 포함해 이주태 통일부 교류협력국장, 백승근 국토교통부 도로국장이 대표단으로 참석했다. 북측에선 박호영 국토환경보호성 부상(수석대표), 김기철 국토환경보호성 차장, 류창만 민족경제협력위원회 부장이 참석했다. 남북은 이날 10시에 첫 전체회의를 시작한 이후 전체회의 2회, 수석대표접촉 1회, 대표접촉 2회를 가졌다. eggod6112@news1.kr



남북 도로협력분과회담 우리측 수석대표인 김정렬 국토교통부 2차관과 박호영 북한 국토환경보호성 부상 등이 28일 오전 판문점 북측 통일각에서 남북 도로협력 분과회의 전체회의를 하고 있다

경기도 공직사회 떨고 있다, 비리 등 제보 이틀만에 50건 넘어

이재명 인수위 '도정하라인' 운영...제보 수백건 달할 듯 비리·적폐사업 조사결과 따라 인사태풍 몰아칠 듯

(경기=뉴스1) 진현권 기자 = 이재명 경기도지사직 인수위원회가 지난 25일 '도정 하라인'을 개설해 공무원 비리 관련 제보를 받은 결과, 이틀만인 27일까지 50여건 이상 제보됨에 따라 경기도 공직사회가 뒤숭숭한 분위기다. 이재명 경기도지사 당선자가 선거기간 내 내 경기도 적폐를 청산해 새로운 경기도를 만들겠다고 공언한 것이 현실화되고 있다는 불안감에서다. 이재명 경기도지사 인수위원회는 지난 25일 온라인 정책제안 플랫폼인 '새로운 경기위원회' 웹사이트를 개설하고, 지난 16년간 보수정권의 구태와 부패를 신고하는 '도정 하라인'을 통해 제보를 받고 있다. 기존 도정에 존재했던 인사 및 채용비리, 인허가 및 사업 관련 비리, 예산 남용 및 횡령 등을 비공개로 제보하는 기능이다. 27일까지 '도정 하라인'에 올라온 제보는 50건이 넘는다. 제보된 내용은 예산낭비사례나 부당사업, 인사비리 등 다양한 것으로 알려졌다. '도정 하라인'이 경기도지사직 인수위가 끝나는 7월30일까지 운영되는 점을 감안할 때 수백건 이상의 제보가 들어올 것으로 예상된다. 이에 따라 다음 달 민선7기 출범과 함께 제보내용에 대한 본격적인 조사가 이뤄지면 공직사회에 큰 충격을 몰고 올 것으로 보인다. 그동안 민선6기까지 경기도지사가 5명 바뀌었지만 그 전 정권의 비리에 대해 작심하

고 조사한 적은 없었기 때문이다. 조사내용과 맞물려 대대적인 인사태풍도 몰아칠 것으로 보인다. 비리나 적폐사업에 연관된 담당자 등을 중심으로 물갈이 인사가 불가피할 것이기 때문이다. 여기에서 제10대 경기도의회 더불어민주당 대표의원에 선출된 염종현(부천1) 신임 대표의원이 지난 보수정권에서 단행된 각종 도정정책을 점검하겠다고 밝히고 나서 공직사회의 불안감은 더해지고 있다. 염 대표는 27일 대표의원 선거 뒤 도의회 브리핑룸에서 가진 출입기자 인터뷰에서 "당장의 부분보다는 지난 16년 동안의 보수정권 하에서 집행됐던 정책들에 대한 오류와 적절성 여부를 반드시 따져봐야 한다"고 밝혔다. 예상되는 점검 대상 정책으로는 김문수 전 지사 시절 강하게 추진했던 뉴타운사업과 남경필 지사의 교통정책인 '광역버스 준공영제' 등이 있다. 경기도 조사담당관실 관계자는 이에 대해 "제보사안에 대해선 아직 어떤 내용인지 알지 못한다"며 "제보 내용에 대해서 인수위가 정리를 하고, (지사) 지사가 있으면 그에 따라 조치를 해야 할 것으로 안다"고 밝혔다. 이재명 경기도지사 인수위원회 김남준 공보실장은 "제보된 내용에 대해선 인수위에서 다룰 수 있는 사안은 다루고, 그렇지 않은 것은 지사 취임 이후에 확인하고 조치가 이뤄질 것"이라고 말했다. jhk102010@news1.kr



Premier Realty Group

경험과 전문성으로 여러분의 소중한 자산을 책임지겠습니다

AGENT WANTED

PREMIER REALTY GROUP과 함께 할 에이전트를 모십니다



나원태 Realtor
Direct: 617.642.3156
won@bostonpremierrealty.com



제이슨 전 Realtor
Direct: 617.642.5670
jason@bostonpremierrealty.com



신보경 Realtor
Direct: 508.361.6064
boshin@bostonpremierrealty.com



줄리 전 Realtor
Direct: 978.494.2043
julie@bostonpremierrealty.com



비비안 유 Realtor
Direct: 617.935.2713
vivian@bostonpremierrealty.com

Featured Listing

Business NEW

세탁소 매매
보스톤 서쪽, 새기게, 좋은 위치. 연매상 32만불 이상
플랜트 + 드롭오프 스토어
Asking \$160,000

Business

세탁소 매매
연매상 \$250,000 이상. 안정되고 물안에 좋은 자리 위치
안정된 고객층 및 발전 가능성 +
Asking \$220,000

Business NEW

네일샵 매매
보스톤 북쪽, 3760 스퀘어핏, 새로 단장된 가게
Asking \$490,000

Commercial

커머셜 리스
369 Mass. Ave, Arlington, 알링턴 센터, 넓은 주차장,
1,000 s.f, 월 \$3,000 + NNN, 네일, 오피스, 세탁소,
드롭오프 스토어로 적합. Plaza 에 Dunkin Donuts 입주.
Lots of foot traffic
월 렌트 \$3,000

NEW LISTINGS

Commercial

건물 매매
보스톤 남쪽,
세탁소 입점된 단독건물
세탁소와 함께 구입 가능
Asking \$545,000

Business NEW

한국식당 매매
년 매상 \$1,800,000
Asking \$630,000

Commercial

세탁소 단독건물 매매
보스톤 인근에 위치
안정된 매상, 좋은 위치 및
개발중인 Complex 인근에 위치
Asking \$1,095,000

Residential NEW

럭셔리 콘도 매매
1 Charles St. South Unit 812 Boston
Refined luxury residence at 1 Charles,
luxury full service 2Bed 2Bath condo
top of the line finishes throughout,
1 Garage space, Boston Common,
Newbury st 과 근접. 좋은 위치
Asking \$1,350,000

Business NEW

드롭오프 스토어 매매
보스톤 북쪽
좋은 위치와 저렴한 렌트비
Asking \$50,000

Residential NEW

콘도 렌트
1600 Mass. Ave. Unit 203
2Bed 2Bath 1 parking space
하바드 스퀘어에서 5분거리.
편리한 교통 8월15일 입주 가능
월 렌트 \$3,500

Business

세탁소
보스톤과 인근에 위치,
드롭오프와 풀플랜트 매매
년 매상 \$320,000 +
고정된 안정적인 수입
Asking \$350,000

Business NEW

세탁소
보스톤 인근에 위치
좋은 로케이션, 풀 플랜트
안정된 수입
Asking \$125,000

Business NEW

세탁소
보스톤 서쪽에 위치, 풀 플랜트
풀에 입점, 대형 주차공간
18년째 운영중
Asking \$315,000

Business

한식&일식 식당
보스톤 서쪽, Full Liquor
연매상: 1.7M, 좋은 위치
넓은 주차공간
Asking \$599,000

Business

네일샵 매매
교통 좋은 위치, 숙련된 테크니션들
안정된 고객층
연매상 \$350,000 이상
Asking \$180,000

Business NEW

Take Out Seafood 튀김 가게
보스톤 환승 스테이션 위치, 독점 상권
종일바쁜 가게, 매상 50% 순수익
연매상 \$300,000이상
Asking \$150,000

Business NEW

중식당 매매
30년이상 전통 중식당, \$1,700,000 연매상
6,000+ Sq.Ft, 250 좌석
보스톤인근 좋은동네 위치, 넓은 주차공간
Asking \$695,000

Business

세탁소
보스톤 남쪽 좋은 위치
연매상 \$200,000 이상,
확보된 많은 고객과 안정된 수입
Asking \$160,000

Business

세탁소
보스톤 북부 세탁소
안정적인 매출
Asking \$160,000



**BERKSHIRE
HATHAWAY**
HomeServices

**N.E. Prime
Properties**

NEW LISTINGS



Clara Paik
617.921.6979



김형진
781.956.0409



Yousuf Masud
978.995.1049



Lisa Lee 이세영
857.294.9760



Vicky Xiao
617.480.6362



NJ Kim
617.615.7596



Just listed: Condominium
120 Parker St. - Unit 26
Acton, MA
Asking price: \$189,900
Listing Agent: Laura Rakauskas



Just listed: Town House/Condo
109 Crystal Brook Way - Unit B,
Marlborough, MA
Asking price: \$284,900
Listing Agent: Clif LaPorte



Just Listed: Business Opportunity
Newton, MA 02461
Asking: \$100,000
Listing Agent(s): Janice Lee



Just Listed: Single Family
16 Abbey Road - Unit 16
Sherborn, MA
Asking: \$1,299,000
Listing Agent: David J. Oliveri



Just Listed: Single Family
16 Abbey Road - Unit 16
Sherborn, MA
Asking: \$1,299,000
Listing Agent: David J. Oliveri



Just Listed: Rental
16 Abbey Road - Unit 17
Sherborn, MA
Asking: \$3,750/mo
Listing Agent: David J. Oliveri



Allen Quinn
978.897.2781



David Wu
508.930.1543



제니스 리
978.806.6023



Madeline Chen
781.491.3228



Alex Chen
617.901.8458



David J. Oliveri
508.400.0809

Berkshire Hathaway HomeServices N.E. Prime Properties

Lexington Office:

40 Waltham St., Lexington, MA 02421 T: 781.259.4989, F: 781.259.4959

Newton Office:

95 Union St., Newton, MA 02459 T: 617.969.4989, F: 617.969.4959

Belmont Office:

451 Common St., Belmont, MA 02478 T: 617.826.3434, F: 617.826.3446

"에이전트 모집합니다!" We Are Recruiting Agents

NEW LISTINGS



Steve Son
617.290.0623



Ping Bai
617.233.4162



Victoria Tu
978.201.5615



Angela Eleazar
617.319.6657



Ken Tlagae
617.959.5500



Ayla Yildi
781.249.4872



Just listed: Single family
905C Massachusetts Ave.
Lexington, MA
Asking price: \$615,000
Listing Agent: Maria Koral



Just listed: Rental
1731 Beacon St. Unit 301
Brookline, MA
Asking price: \$2,100/mo
Listing Agent: Vicky Xiao



Just listed: Rental
69 Qunit Ave. - Unit 26
Boston, MA
Asking price: \$2,100/mo
Listing Agent: Vicky Xiao



Just listed: Town House Rental
53 South Walnut St. - Unit 2
Quincy, MA
Asking price: \$2,300/mo
Listing Agent: Vicky Xiao



Just listed: Single Family
15 Meadow St.,
Dedham, MA
Asking price: \$599,900
Listing Agent: David J. Oliveri



Just listed: Single Family
3 Larch Rd.
Acton, MA
Asking price: \$535,000
Listing Agent: Clif LaPorte



Maria Koral
978.973.6043



Bill Busiek
781.820.1569



Clif LaPorte
978.424.3045



Teresa Vitelli
781.619.0473



Johanna Parlon
978.501.4753



M. Keith Peifer
304.963.2923

Find your next home
with us online at
bhhsneprime.com

휴람 네트워크와 제휴한 '세란병원'

망막의 노화와 합병증

망막은 안구 내벽을 둘러싼 조직으로 시신경과 시세포가 집중되어 있다. 망막에 상이 맺히고 뇌로 전달되어 우리는 비로소 사물을 보게 된다. 이렇게 중요한 역할을 하고 있는 망막도 노화가 되고 또한 다른 질환으로 인해 망막에 합병증이 발생되기도 한다.

이번주 휴람 의료정보에서는 휴람 네트워크 중앙대학병원의 도움을 받아 망막의 노화와 합병증에 대해 자세히 알아보려고 한다.

노인성 황반변성

망막은 평생 동안 지속적으로 빛을 지각해야 하므로 빛에 의한 손상을 입는다. 젊을 때에는 손상된 시세포의 원반을 망막색소상피세포가 지속적으로 잘라내고 소화하며 시세포는 계속하여 새로운 원반을 생산하여 낡은 원반을 교체한다. 나이가 들면 이런 작업들이 조금씩 원활하지 못하게 되어 노폐물이 색소상피층의 아래에 쌓이게 되며 이를 드루젠이라고 한다. 드루젠이 쌓이고 시각세포가 위축되는 것을 건성의 황반변성이라고 한다. 이러한 위축성변화가 진행되다가 일부 환자에서는 어느 순간 드루젠 사이로 신생혈관이 발생한다. 신생혈관은 출혈을 동반하여 망막의 여러 세포를 급속히 파괴하므로 시력을 급격히 떨어뜨린다. 이를 습성의 황반변성이라고 한다. 이때는 빛간섭단층촬영(OCT) 검사와 함께 형광안저 혈관조영검사를 시행하여 신생혈관의 모양, 크기와 정도를 파악할 수 있다.

황반변성의 치료는 발병기전을 생각하여 빛이나 활성산소에 의한 손상을 줄여주는 것을 기본으로 한다. 항산화 작용이 있는 비타민 A, C, E, 아연, 루테인 등을 복용한다. 이러한 항산화제를 복용하는 경우 병의 진행을 완전히 막지는



못하지만, 적어도 지연시킬 수는 있다. 습성의 경우에는 혈관내피세포성장인자(VEGF)에 대한 항체를 눈 속에 주사한다. 항 VEGF 항체는 신생혈관을 억제할 수 있는데, 전신적으로 투여하면 여러 가지 부작용이 나타날 수 있다. 눈 속에 주사할 경우 전신 부작용을 피할 수 있으므로, 습성 황반변성의 최적의 치료제라고 할 수 있다. 다만 약효가 오래 지속되지 않고, 신

생혈관을 억제할 뿐 완전히 없애지는 못하므로 반복적인 주사가 필요하다. 약제가 고가이므로 반복적인 주사는 경제적으로 부담이 되어 치료에 어려움을 준다. 황반변성은 일종의 노화로 생기는 것이다. 따라서 우리가 어떤 약을 써도 젊음을 되찾을 수 없는 것처럼 변성이 된 망막을 다시 젊은 시절의 망막으로 되돌릴 수는 없다. 그러나 꾸준히 항산화제를 복용함으로써 황반의 변화를 지연시킬 수는 있다.

당뇨망막병증 & 망막정맥폐쇄

망막클리닉을 방문하는 많은 환자들이 당뇨와 고혈압, 고지혈증을 가지고 있다. 이러한 질환은 망막에 다양한 합병증을 만들게 되는데, 대표적으로 당뇨망막병증과 망막정맥폐쇄가 있다. 당뇨 환자가 오랫동안 고혈당에 노출되면 특유의 망막 순환장애가 생긴다. 가장 먼저 나타나는 변화는 혈관이 약해져 점상출혈을 야기하는 것이다. 혈액 속의 지방성분이 혈관을 빠져나가 망막에 쌓이는 경우도 있다. 고혈당으로 인해 당뇨망막병증이 악화되면 망막에 신생혈관이 생길 수 있다. 이러한 변화들은 심각한 시력저하로 이어진다.

고혈압, 고지혈증 등 혈액순환장애로 인해 망막의 정맥 혈관이 막히거나 파열되는 것을 망막정맥폐쇄라고 한다. 당뇨망막병증과 망막정맥폐쇄를 일으키는 직접적인 원인은 각각 다르지만 눈에 생기는 합병증은 유사하다. 바로 망막 전체에 걸쳐 퍼져있는 모세혈관의 혈액순환이 안 되는 것이다. 그 결과 모세혈관이 막히고, 망막 부종이 생기게 된다. 두 질환 모두 방지하면, 황반부종, 유리체 출혈, 견인망막 박리, 신생혈관 녹내장으로 이어져 실명에 이를 수 있다.

따라서 망막 합병증이 진행되는 것을 막기 위해 당뇨와 고혈압, 고지혈증 환자는 망막클리닉에 정기적으로 내원해 검사를 받아야 한다. 망막 질환의 경우 자칫 실명으로 이어지거나 시력이 떨어질 수 있기 때문이다. 또한 운동을 통해 적극적으로 건강관리를 해야 한다. 혈액순환제나 비타민과 같은 약이 도움이 될 순 있지만, 운동만큼 좋은 것은 없다. 운동을 하면 몸의 대사가 활발해지고, 체온이 올라가며, 성장호르몬이 분비되어 혈액순환이 활발해진다. 체지방이 줄고 근육량이 올라가면 혈압과 혈당, 체내 콜레스테롤 모두 떨어트릴 수 있다. 꼭 근력운동이나 조깅이 아니어도 좋다. 땀이 날 정도의 가벼운 산책이면 충분하다. 자외선이 걱정된다면 모자와 선글라스를 챙겨두고 산책을 나가자. 단, 40대 이후부터 일 년에 한번 정기적인 안과 검진은 필수이다

고국 방문 의료 상담 및 예약, 의료관광 휴람의 전반적인 서비스에 대한 자세한 내용 및 문은 보스톤코리아 전화 617-955-9112 로 문의하시면 됩니다.



Susan Ahn 부동산

한인대표 에이전트 #1

고객들의 끊임없는 추천이 증명하는 실력, 신속 정확한 일처리

MULTI MILLION DOLLAR SALES. TOP PRODUCER #1 AGENT



보스톤 최고 명성의 부동산 회사 Centre Realty Group에 소속되어 있고, 20년 넘는 미국 생활과 부동산 노하우로 부동산 구매, 매매, 투자건물, 렌트를 찾아 드립니다. 한국에 계시는 고객은 계약을 하고 바로 입주하실 수 있도록 도와 드립니다.

Cell: 339.224.1512

Kakao ID: susan1223
Email: susan.ahn@centrerealtygroup.com

1280 Centre St.
Newton, MA 02459



Newstar JBL Realty in Boston



• 미주 최대 한인 부동산
• 고객과 함께 성장하는
뉴스타 JBL부동산



잘 하겠습니다!

Jay Lee

신뢰와 경험을 바탕으로 부동산 전문가들이 도와 드립니다

주택매매 전문, 상용건물, 투자, 사업체
아파트렌트, 부동산개발 투자상담 환영



Anna Jung
617.780.1675



Sung Bin Oh
978.505.3736

뉴스타 JBL 부동산과
함께 하실 새로운 가족을
찾습니다.

금주의 LISTINGS



2 family house, Newton
투자나 거주에 적합
4 Pearl-Peabody St.

ASKING \$1,490,000



2 family house, Newton
good for investment
48-50 Lexington St.

ASKING \$1,250,000



로드아일랜드 "뉴-포트 맨슨"
관광지역 한 복판에
성업중인 스시 식당

ASKING \$100,000



새로이 설립되어 성업중.
무한한 가능성.
알링턴 Nail Salon & Spa

ASKING \$375,000



Springfield 지역 성업중
Full Plant Cleaner
Shirts 포함

ASKING \$160,000

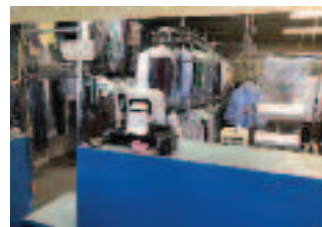

North Andover 성업중인
풀 플랜트 세탁소

ASKING \$130,000

SOLD

1. 퀸지 마리나 베이 고급 1 B/R 콘도 **SOLD**
2. Condominium in Billerica 3 B/R, 2 Bath, \$280,000 **SOLD**
3. Drop Shop in Somerville \$30,000 **SOLD**
4. Condominium in Andover, 3 B/R, 2 1/2 Bath **SOLD**
5. Nail salon in Dedham **SOLD**
6. Brighton 1 Bedroom condominium **SOLD**
7. Dedham Single Family House, 6 Bed/4 bath **SOLD**
8. Boston Fenway Condominium, \$668,000 **SOLD**
9. Arlington Single Family House, \$1,495,000 **SOLD**
10. Quincy Single Family House 4 Bedroom **SOLD**
11. Dedham Single Family House \$745,000 **SOLD**

LISTINGS



Allston, Brighton
한국 식당

ASKING \$168,000



캠브리지 비어 와인
팩패지 store

ASKING \$200,000



Drop shop in Newton
Location! Location!

ASKING \$49,000

Direct:
Jay B. Lee 781.654.5281
jayblee@newstarrealty.com

TEL.617.467.5218 FAX.617.467.5273
www.newstarrealty.com 19 Needham St. Newton, MA 02461



이가 그릴

Regas Grill 구 아리랑 하우스

BOSTON 한국 BBQ Buffet 원조
"특선 우거지 갈비탕, 육개장, 곰탕"



최고의 한식당 BBQ 전문
Buffet 및 BBQ, A La Carte,
Hot Pot Buffet Available
단체환영

Tel 978 725 5222, Fax 978 725 5223 regaskoreangrill.com
609 South Union St. Lawrence, MA 01843

한인 업소록

Korean Business Directory

긴급 주요 전화	
가정폭력상담소(Ex. 33)	617-338-2352
건인	800-632-8075
고등교육위원회	617-727-7785
고등교육정보센터	800-442-1171
공중위생국	617-624-6000
구세군	617-536-7469
국세청	800-829-1040
날씨문의	617-976-6200
로건국제공항	800-235-6426
미아찾기	888-477-6721
백메이역	617-345-7958
보스톤공립학교	617-635-9000
보스톤수도	617-989-7000
보스톤시청	617-635-4500
보스톤총영사관	617-641-2830
사우스릭	617-345-7958
사회보장국	800-772-1213
성폭행	781-237-9110
성폭행	617-492-8300
시간문의	617-637-123
야동보호	617-748-2000
아동학대	800-792-5200
알코올/마약	617-445-1500
여성학대	617-248-0922
운전면허	617-351-4500
웰페어	617-348-8500
자원봉사	800-522-8086
적십자	800-564-1234
전화신청 (Verizon)	800-941-9900
전화요금상고 (Verizon)	617-555-1515
택시	617-343-4475
AAA	800-222-4357
FBI	617-741-5533
MBTA	800-392-6100
NSTAR가스	800-572-9300
NSTAR 전기	800-592-2000
RCN케이블TV/전화	800-746-4726
한인회	
뉴잉글랜드 한인회	781-933-8822
뉴햄프셔 한인회	603-767-1356
로어일랜드 한인회	401-368-0467
메인한인회	207-756-0092
버몬트 한인회	802-734-2521
주요 단체	
국제대한교과서협회	978-407-7554
국제대한교과서협회(나)	603-889-8201
뉴잉글랜드교과서협회	617-438-9763
뉴잉글랜드공공도서관	978-902-8305
NE교과서협회	978-394-3060
뉴잉글랜드인민협회	978-688-3137
뉴잉글랜드 신학회	774-270-1948
뉴잉글랜드 시민협회	508-962-2689
뉴잉글랜드교회협의회	978-394-3060
뉴잉글랜드해병대전우회	617-833-1360
대매사주세초대권도협회	603-894-5425
민주평등보스톤협의회	413-535-0916
보스톤 대한체육회	781-326-9009
보스톤 신학회	978-569-3256
보스톤한미노인회	978-994-5490
재미과학기술자협회	857-998-7043
재향군인회	781-854-8880
세무인협회	508-826-5270
이북5도도민연합회	978-514-3399
한인학교N협회	781-424-5269
FH한인경제인협회	401-481-4900
한국임업진흥회(메인)	207-878-5652
6.25참전유공자회	978-725-9597
보스톤 한미예술협회	781-367-5993
동향 항우 동호회	
건국대학교동창회	401-738-8735
경기고등학교동창회	508-995-7242
경기여고동창회	781-861-0437
경복고동창회	617-921-8799
고려대학교 교우회	617-780-2999
뉴잉글랜드 신학회	774-270-1948
배재고등학교동창회	978-474-4780
보스톤 신학회	978-569-3256
보스톤한인사회관	617-789-4964
산사랑	774-270-1948
서경대동문회	617-599-9869
서울고 동문회	617-792-2635
서울대학교동창회	978-821-9434
서울신학교동창회	
성균관대동창회	802-734-2521
양정중고등학교동창회	508-541-6969
이화여고동창회	617-277-0730
이화여대동창회	978-390-1552
중앙대학교동창회	603-622-8883
강원대 동문회	617-875-1801
충청항우회	678-717-8800
한양대 동문회	781-548-9052
언론	
보스톤코리아	617-254-4654
한인일보	781-933-8822
한국일보(뉴욕)	718-482-1111
Grapevine Times	781-548-9945
종교	
기독교	
구세군 물동교회	617-792-8780
그린랜드 연합감리교회	603-430-2929
글로벌 미션 보스톤교회	617-913-3074
나사렛사립교회	781-439-1840
낮아짐교회	781-832-2014
뉴잉글랜드감리교회	617-969-0507
뉴턴 아름다운 교회	617-869-8159
갈보리교회	413-789-9888
구세군물동교회	617-792-8780
그리스연합감리교회	203-459-8517
그리니치한인교회	203-861-1134
그린랜드연합감리교회	603-430-2929
나사렛사립교회	781-439-1840
내수아한인교회	603-888-8040
뉴잉글랜드감리교회	617-969-0507
뉴잉글랜드한미교회	413-567-9142
뉴턴 아름다운 교회	617-869-8159
뉴햄프셔감리교회	617-990-7619
뉴햄프셔장로교회	603-437-5134
뉴햄프셔한인교회	603-264-6799
라이코교회	978-387-1115
라이스한인침례교회	508-926-8236
로어일랜드장로교회	401-353-0983
로어일랜드제일교회	401-944-0520
대생명의감리교회	401-821-2311
메리맥 교회	978-806-1363
목양교회	617-223-1690
무지개교회	207-774-1617
말할한인교회	978-244-0691
렉싱턴 동성교회	617-953-0856
버클랜드 침례교회	617-864-5948
보스톤 국제교회	617-459-6479
보스톤 감리교회	781-393-0004
보스톤 사랑의교회	617-285-8870
보스톤 사랑제일교회	978-844-2404
보스톤 은혜장로교회	617-715-0571
보스톤 새로남교회	617-947-6765
보스톤 새생명교회	978-777-1800
보스톤 생명의 교회	978-578-6987
보스톤서부장로교회	781-894-3958
보스톤 성결교회	781-275-8233
보스톤 한울교회	781-396-1004
보스톤 소망교회	781-686-5526
보스톤시온성교회	781-275-1763
보스톤안식교회	781-279-3270
보스톤 온누리교회	781-933-7044
보스톤웨슬리안교회	781-393-0004
보스톤 장로교회	508-435-4573
보스톤 제일교회	617-458-2733
보스톤 주님의교회	617-966-9608
보스톤 중앙교회	617-230-5004
보스톤필그림교회	857-636-9985
보스톤 한인교회	617-739-2663
보스톤 한우리교회	978-454-0454
보스톤한인연합교회	617-923-9581
북부보스톤감리교회	978-470-0621
비전교회	617-308-2391
새빛교회	781-652-0001
새예루살렘교회	774-249-0022
선한목자장로교회	904-400-9386
성요한 교회	781-861-7799
순복음 보스톤교회	617-413-5372
스프링필드한인장로교회	413-789-4522
스프링필드제일교회	413-781-2477
스프링필드교회	401-739-8439
안디옥 교회	978-534-3394
열방교회	617-620-3352
에이더 벨렘교회	978-274-2369
엘리스 한인장로교회	413-549-6495
엘리스 시온교회	413-549-9200
엘리스한인교회	617-642-7403
우스터 교회	508-799-4488
우스터장로교회	781-354-1843
위스프룬터 교회	918-876-2815
임마누엘 연합교회	978-394-3060
자연교회	603-437-6151
좋은땅교회	978-930-6613
지구촌방주교회	617-838-6434
케임브리지한인교회	617-491-1474
케임브리지연합장로교회	781-861-3877
퀸시영장로교회	617-770-2755
하바드 한인교회	617-441-5211
불교	
문수사	781-224-0670
서운사	508-755-0212
심광사	617-787-1506
보스톤 정토 법회	617-977-4227
원불교	
원불교보스톤성당	617-666-1121
천주교	
보스톤 한인천주교회	617-558-2711
로어일랜드한인천주교	401-499-8258
간판	
초이스간판	617-470-1083
건강식품	
보스톤정판브랜드스투어	781-238-0303
건축	
글로벌건축	617-645-6146
김원태 건축사	617-620-8242
미남건축	508-650-8844
선아건축	508-230-5878
솔로몬 DRYWALL	978-761-0623
신중축 루미사이딩 청문	617-999-9616
이늘드 건축	617-833-1360
파인원건축	617-688-6833
한샘(주)	781-487-0101
ECO Construction	781-608-2971
E/Y 건축	617-590-3472
J.C건축	781-738-7871
J&D 인테리어	617-645-6661
LEE'S건축	617-538-0558
골프 개인	
골프 개인 PGA	617-458-2733
골프스쿨	617-775-5527
남궁연골프교실	978-474-4780
ABC골프	603-401-7990
최현주 골프 레슨	339-223-4700
공인 회계사	
김양일 회계사	617-901-0707
김창근 세무사	781-935-4620
노성일공인회계사	781-863-2232
이현주 회계사	781-944-2442
Hana Rehab Clinic	617-455-8073
정진수회계사	508-584-5860
한미회계사	617-792-2355
한성회계사	617-283-7151
꽃	
미스타화원	617-666-3116
데코플라워	617-875-0648
앤더슨꽃집	781-894-1843
금융/모기지	
인디펜던트(투영역)	617-777-2929
에이저 리	781-591-2722
이중수파인뱅크	617-799-6158
냉동/에어콘/히팅	
JK 플러밍	978-303-7000
Nirvana Air	508-473-3429
노래방	
진 노래방	617-782-9282
도서관	
뉴햄프셔한인도서관	603-644-1991
보스톤공립도서관	617-539-5400
당구장	
울스타당구장	617-782-0969
동물병원	
김문소 동물병원	978-649-6513
윤상태 동물병원	978-343-3049
제임스킴 동물병원	978-658-5282
떡/진치/반찬(주문)	
형제떡집	978-343-6080
짐승식주문	781-648-0584
한아름	617-547-8723
미용실	
가위소리	617-782-8111
그레이스스킨케어	978-468-0039
그레이스커팅클럽	617-331-1011
뷰티풀 헤어살롱	857-284-3879
세리 미용실	781-676-7374
압구정동열광방	617-437-0378
김택은 Realtor	617-782-9330
백영주미용실	978-239-0141
송기백미용실	781-510-9924
송현미미용실	617-835-7664
순옥원미용실	508-737-8636
신현철미용실	617-947-6293
엘비미용실(채혜경)	617-868-2253
오성희미용실	617-275-3109
이경혜미용실	800-867-9000
이정선	781-883-5984
이도경(Condo & Rental)	781-771-0047
정혜윤부동산(EXT.125)	603-770-3491
정윤숙부동산	617-236-8600
프루덴셜(이효숙)부동산	203-255-2800
프루덴셜(김종미)부동산	603-845-2138
Premier Realty Group	617-642-3156
부동산	
뉴스타부동산	781-654-5281
애나주 뉴스타부동산	617-780-1675
손득한	617-290-0623
김종희부동산	978-866-7789
김현구부동산	617-694-0985
김택은 Realtor	617-782-9330
백영주부동산	978-239-0141
송기백부동산	781-510-9924
송현미부동산	617-835-7664
순옥원부동산	508-737-8636
신현철부동산	617-947-6293
엘비부동산(채혜경)	617-868-2253
오성희부동산	617-275-3109
이경혜부동산	800-867-9000
이정선	781-883-5984
이도경(Condo & Rental)	781-771-0047
정혜윤부동산(EXT.125)	603-770-3491
정윤숙부동산	617-236-8600
프루덴셜(이효숙)부동산	203-255-2800
프루덴셜(김종미)부동산	603-845-2138
Premier Realty Group	617-642-3156
사건판	
김아람 포토그래피	617-529-0427
나비스 스튜디오	617-756-5744
뉴트튜디오	774-253-1800
스튜디오 주니	617-460-3227
생선가게	
매더팬시마켓	617-298-2260
매일잔치피시	781-862-7984
보스톤피시	617-282-2980
브룩라인피시마켓	508-580-1016
스타피시마켓	617-524-8711
킴스피시마켓	617-282-6142
파이스피시마켓	617-522-2028
K씨푸드	781-961-1114
식당	
가든하우스	978-691-5448
가주순두부(울스톤)	617-208-8540
가주순두부(케임브리지)	617-864-6868
고향식당	413-586-2682
교토	401-232-3838
KIKU(한식)	603-882-8644
가유가	617-566-8888
뉴장수갈비	781-272-3787
다빈	781-860-0171
다오라시	508-587-3920
다이나마이트	603-889-0055
다케무리일식	617-492-6700
리틀부산	978-897-5107
서울식당	617-973-6680
만나시	781-648-8878
명동일번지	617-206-3229
미가	860-895-8739
미나도	508-647-0495
미나토 도시	617-731-5200
미소노	617-325-9919
Mr. 도시	617-731-1122
Mr. 도시 (Arlington)	781-643-4175
불판	781-863-2800
본촌	617-254-8888
본촌 허버드스퀘어	617-868-0982
북경반점1	617-623-7220
북경반점2	617-254-2775
비빔	617-787-5656
와보라	617-431-2284
사보로스시바베쿠	508-898-1880
산수갑산	781-270-6200
서울성당	617-505-6771
수라상주음식	978-314-9752
순두부 CHO CHO'S	617-868-4246
아리수 레스토랑	978-466-8888
아리랑주요음식/케이타림	857-919-1549
영차우루	617-645-906

앤젤라 엄 (Angela Suh Um)

보스톤 아카데미 컨설팅 그룹(Boston Academic Consulting Group) 대표



앤젤라 엄은 메사추세츠주 케임브리지에 본사가 있는 보스톤 아카데미 컨설팅 그룹(Boston Academic Consulting Group, Inc.)의 창립자이자 수석 컨설턴트입니다. 앤젤라 엄은 하버드 학부를 졸업하고 하버드 케네디스쿨에서 석사학위를 취득한 후 하버드와 MIT에서 수석 입학사정관(Senior Admissions Officer)을 역임하였습니다. 보스톤 아카데미는 12학년 학생들의 대학 지원과 6학년에서 11학년 학생들의 교육 가이드 및 카운슬링을 전문으로 하는 유수의 교육 컨설팅 회사입니다. 상세 정보 Tel: (617) 497-7700, Email: info@bostonacademic.com 을 통해 문의하시거나 Homepage: www.BostonAcademic.com 을 참조하시기 바랍니다. No portion of this article shall be published, re-produced, or otherwise used in any form without the express written consent of the author.

최고 명문 대학 입학 전략

“2018년 신입생 정시지원 합격 현황: 컬럼비아와 다트머스”

지난 여러 차례의 글을 통해서 미국의 “아이비 플러스” (Ivy-Plus) 10개 명문 대학 (전통의 8개 아이비리그 대학 + 스탠퍼드, MIT) 중 몇 개 대학의 최신 입학 현황을 살펴 보았다. 이번 글에서는 컬럼비아와 다트머스의 현황을 분석해 보고, 미래의 대학 지원자들을 위한 전략과 제안을 몇 가지 제시 하려고 한다.

컬럼비아: 컬럼비아 대학이 지난 여러 해 동안 예일이나 MIT, 혹은 브라운보다 더 들어가기가 어려운 대학이었다는 사실을 모르는 사람들이 많다. 컬럼비아는 아이비리그에서 규모가 작은 대학 가운데 하나로서 입학 정원이 1,400명을 조금 넘는 정도이다. 올해 컬럼비아에는 작년보다 거의 4천명이나 더 많은 40,203명의 지원자가 몰려 역대 기록을 경신하였다. 지난 2010년 컬럼비아의 지원자 수가 26,178명이었는데, 불과 7년 만에 지원자가 14,000 명 넘게 증가하였다. 미국의 고등학교 학생수가 급격히 증가하지 않았음에도 불구하고 컬럼비아 지원자 숫자가 이토록 증가한 것은, 이 학교의 인기와 더불어 해외, 특히 아시아로부터의 지원자 증가, 그리고 고교 졸업생들이 경쟁적으로 한 사람

당 너무 많은 대학을 지원하는 경향 때문이다. 일반적으로 필자는 학생들이 많아야 9-12개 대학 정도에 지원할 것을 권한다.

뉴욕시의 심장부에 자리 잡은 컬럼비아 대학은 굉장히 인기가 높은 아이비리그 대학이다. 올해 전체 지원자 가운데 5.5%에 불과한 2,214명 만이 신입생으로 합격할 수 있었다. 이들 신입생 중 일부는 전통적 교양과목을 가르치는 컬럼비아 칼리지(Columbia College)로 진학하고, 다른 일부는 후 공대(Fu School of Engineering and Applied Science)에서 공학을 전공하게 된다. 컬럼비아는 “얼리 디시즌” (Early Decision) 제도를 채택한 학교로서, 신입생의 약 45% 정도가 조기지원을 통해서 충원된다. 이토록 조기지원이 상당한 비중을 차지하기 때문에 조기지원 전략의 중요성이 매우 커졌다고 하겠다. 즉 컬럼비아 같은 대학들이 조기지원 단계에서 신입생의 상당 부분을 충원하기 때문에 학생들은 자신이 어떤 대학에 조기지원할 것인지를 매우 신중하게 결정해야 하며, 만약에 컬럼비아가 자신의 제1지망이라면 조기지원제도를 이용해야 할 것이다. “얼리 디시즌” 이란 합격했을 경

우 반드시 그 학교에 입학할 것을 요구하는 제도이다. 따라서 이 제도를 채택한 다른 대학에는 지원할 수가 없다.

다트머스(Dartmouth): 다트머스의 경우에도 올해 역대 가장 낮은 합격률을 기록하였는데, 22,033명의 지원자 중에서 단지 1,925명만이 합격하였다. 작년에 비해 지원자 수가 10% 급증하였으며, 이는 지난 5년 사이에 가장 큰 규모이다. 작년의 합격률이 10.4%였는데, 올해는 2%나 낮아진 8.7%였다! 다트머스는 학부 정원이 4,400명을 겨우 넘는 아이비리그 중에서도 규모가 가장 작은 대학으로서, 뉴햄프셔주 하노버(Hanover)에 자리잡고 있다. 이 도시는 CNN이 선정한 “미국에서 살기 좋은 도시 톱 텐” 에 포함된 곳이기도 하다. 그런데 대도시로부터 상당히 멀리 떨어져 있기 때문에 뉴욕이나 LA와 같은 도시 생활에 익숙한 학생들은 두려워해서 잘 지원을 하지 않는다. 그렇지만 지난 10년 동안 다트머스는 매우 인기가 올라 갔는데, 친근한 환경과 친절한 교수진, 지원을 아끼지 않는 조력자들과 아름다운 캠퍼스 등의 영향 때문이다. 다트머스는 신입생의 약 절반 정도를 ‘얼리

디시즌’ 제도를 채택한 조기지원을 통해 확보한다. 이 대학은 또한 조기지원 탈락율이 가장 높은 대학 가운데 하나이기 때문에 다트머스를 조기지원 대학으로 결정하기 전에 자신의 합격 가능성을 신중하게 숙고해 볼 필요가 있다.

지금까지 대충 살펴본 올해의 입학 사정 결과와 수치만 보더라도 미국의 명문대학 입학 경쟁이 갈수록 더욱 치열해지고 있음을 알 수 있다. 상위권 대학들은 공통점도 많지만, 동시에 입학 사정 정책과 초점에 있어 나름대로 독특하고 다르기도 하다. 더구나 요즘처럼 지속적으로 지원자가 증가하는 추세에 맞추어 입학정책이 매우 유동적이고 해마다 달라지고 있다. 대학 지원을 할 때 변화에 맞춰 올바른 결정을 해야 하는 학생이나 학부모 입장에서는 매우 혼란스럽게 느껴질 수도 있다. 따라서 자기가 지원하려는 대학과 관련된 최신의 입학 정보를 업데이트하고 확보하는 것이 중요하다. 더욱 중요한 것은 목표로 하는 대학에 합격할 가능성을 극대화하기 위해서 올바른 정보에 기초한 각자에게 최적화된 입학 전략을 세우는 일이다.

CHA 케임브리지 주택공사 웨이팅 리스트 오픈

2018년 8월 1일 오전 12시부터 케임브리지주택공사(CHA)는 패밀리퍼블릭하우징(Family site-based)의 웨이팅리스트 온라인 예비 신청서 접수를 받습니다.

최초 로터리 기간: 2018년 8월 1일부터-8월 31일

8월에 받은 예비신청서는 케임브리지주택공사(CHA)가 이를 보관했다 8월 31일 이후 웨이팅리스트에 있는 포지션에 배당할 것입니다. 전자 로터리는 무작위로 생성한 예비 신청서의 일시를 통해 순서를 정하고 이후에 선호조건을 적용하게 됩니다. 선호조건에 관한 정보는 www.cambridge-housing.org/waitlist에서 찾아볼 수 있습니다.

2017년 8월 31일 이후에는

8월 31일 이후에 접수된 예비신청서는 자격 조건이 되는 경우 날짜와 시간 순에 따라 순서대로 접수 됩니다.

케임브리지 주택 공사는 인종, 종교, 성별, 피부색, 출신국, 연령, 장애, 성 정체성, 성적 지향, 혼인여부, 가족 신분 등에 기초해 차별하지 않음을 알려드립니다. 우리는 장애인에게 프로그램, 서비스 및 각종활동에 있어서 동등한 권리를 보장합니다.

가계소득 자격조건

공공주택에 자격조건이 부합하기 위해서 신청자는 가족수에 바탕을 둔 소득금액을 초과하지 않아야 합니다.

80% OF AREA MEDIAN INCOME							
1 Person	2 People	3 People	4 People	5 People	6 People	7 People	8 People
\$56,800	\$64,900	\$73,000	\$81,100	\$87,600	\$94,100	\$100,600	\$107,100

예비신청서 접수시간 및 랩탑 장소

만약 컴퓨터 온라인 접수가 익숙하지 않는 한인들의 경우 다음과 같은 장소에 오셔서 신청서를 작성하실 수 있습니다.

LOCATIONS	DATES	TIMES
MANNING APTS 237 FRANKLIN ST. CAMBRIDGE, MA	August 1st, 15th, 29th	10 AM - 1 PM
JEFFERSON PARK 1 JACKSON PL. NORTH CAMBRIDGE, MA	August 7th, 14th, 21st	10 AM - 1 PM
PISANI CENTER 131 WASHINGTON ST. CAMBRIDGE, MA	August 6th, 20th	4 PM - 7 PM
ROOSEVELT TOWERS 14 ROOSEVELT TOWERS CAMBRIDGE, MA	August 2nd, 30th	9 AM - 12 PM
MANNING APTS 237 FRANKLIN ST. CAMBRIDGE, MA	August 16th	4 PM - 7 PM

예비 신청서 제출 및 자세한 정보는 다음의 사이트를 방문하세요:
www.cambridge-housing.org/waitlist

합리적인 편의시설을 요청하거나 종이 신청서를 요청하려면 주택공사 (617-520-6532)로 전화하세요.

Dedicated to Your Health

Icon Dental

아이콘덴탈

Ultimate Smile

Quality Dental Care

렉싱턴과 콩코드에 편리하게 위치한 아이콘 덴탈은 여러분과 가족 모두에게 적합한 맞춤형 치료 계획을 통해 미용치과, 성인 및 소아 치열교정 및 최신 임플란트 기술에 이르기까지 모든 분야의 치과 진료를 제공하고 있습니다. 최신 기자재와 진료기술 그리고 편안하며 현대적인 진료실에서 친절한 스태프와 함께 양질의 치과 진료를 제공하기 위해 최선의 노력을 다하고 있습니다.

대표원장 치의학박사 안형준

57 Bedford St. Suite 220, Lexington MA 02420
전화 781-861-8978

97 Lowell Rd. Suite A8, Concord MA 01742
전화 978-369-0254

이메일 info@icondentalexington.com
www.icondentalexington.com

Dr. 차 영 주
치과 일반의

Dr. James Kim
치과 일반의

Dr. Larisa Turkenich
치과 일반의

Dr. Charles Braga
임플란트 및 잇몸 수술 전문의

Dr. 오 동 현
교정 전문의

성양푸안 다블뤼 보스턴 한인성당
St. Andrew's (Dunwoody) Pastoral Center Church

2018년 6월10일부터 9월2일까지
주일 미사 (Sunday)
 오전 7시 30분 (Korean)
 오전 9시 30분 (English)
 오전 11시 30분 (Korean)
 (7월 첫 주부터 한시적으로 11시로 변경)
 오후 4시30분 (Korean)

평일미사
 (화) 오전 10시 30분
 (목) 오후 7시30분

매달 첫 토요일 성모신심미사
 (토) 오전 10시 30분

고백성사
 미사 시작 30분전

45 Ash St. Newton MA02466 / 617-558-2711
 office.kccb@gmail.com / www.stdavechurch.org

하나님을 기뻐하는교회살을 노래하는교회

나사렛사람의교회
KOREAN CHURCH OF THE NAZARENE

주일예배 오전 11시

*"하나님은 가까이 계시합니다.
나사렛사람의교회도
가까이 있습니다."*

900 Main Street
Reading, MA 01867
보스턴 북쪽
I-95 Exit 38B
(Rt. 28N)로 나와서
2 마일 왼쪽에 있습니다.
Tel. 781.439.1840

www.npeople.org
담당목사 유 경 열

HANN DYMAN ANDY **핸디맨 앤디**

플러밍, 변기, 욕조, 전기
상가, 가정집, 신, 증축
목수일, 마루, 타일 etc.
식당 후드팬, 식당 장비 수리

상담문의 **781.492.7664**

초이스 간판 **간판 및 사인**

LED Sign, Channel Letter,
Truck Lettering, Banner,
Poster, Window Lettering,
Car Sign, All Types of Signs.

617.470.1083
choisigns@yahoo.com

성경대로 믿으며
성경대로 가르치고
성경대로 실천하는 교회

사랑제일교회
LOVE FIRST
PRESBYTERIAN CHURCH

담임 목사: 권종삼
Faith Theological Seminary, M Div.
New York Univ. M.E.
한양대학교 대학원
한기총 대한예수교장로회 미주노회 소속

교회 예배 안내	
주일 예배	오후 2시
주일 학교	오후 2시
전도인 공부	오후 4시
화요 공부	오후 7시
수요 예배	오후 7시
구역 예배	각 구역별

* 모든 예배는 영어로 동시 통역됩니다.
All services are translated in English simultaneously

461 King St. Littleton, MA 01460 Tel: (978) 696-3293, (978) 844-2404
www.lovefirstchurch.com

보스턴 서부 장로교회
Boston-West Korean Presbyterian Church

어머님 마음 같은 교회

주일예배: 오후 2시	주일학교: 오후 2시
종교동부: 오후 2시	대학부모모임: 주일 12시
금요기도회: 오후 8시	구역모임: 구역별로

담임목사: 김학수
www.bostonwestchurch.org

657 Boston Post Road, Weston, MA 02493
교회 : 781.894.3958 목사관 : 617.969.5809

우스터한인연합감리교회

예수님을 알고
그를 알리자

<예배시간>
 주일: 오전 10:30
 주일학교: 오전 10:30
 금요기도회: 오후 7:30
 새벽기도회: 오전 6:00(화~금)
 우스터한국학교: 토 9:30~12:30

114 Main St. Worcester, MA 01608
Fax: 508.799.4488
http://workmc.org

담임목사: 김현태
617.780.4178

사업의 시작은
이경해 부동산

Tel 800.867.9000
Cell 508.962.2689

email: kayleebrokers@aol.com
www.leebrokers.biz

코리아 여행사

617.267.7777
1.800.473.1922

IT'S TIME TO TRAVEL

4989 부동산 매대는

BH HS **버크셔 헤서웨이**
BERKSHIRE HATHAWAY

617-969-사구팔구

www.bhhsneprime.com

‘성령 안에서 하나되는 교회’

하나님과 나 사이에 죄로 인해 막혔던 담을 예수님이 무너뜨리셨습니다.
그 사랑으로 우리도 서로 사랑하며, 그리스도의 몸된 교회를 이루었습니다.
겸손.. 은유.. 인내.. 사랑.. 용납.. 부끄심에 합당한 삶을 살아야겠습니다.

여러분을 초대합니다.

금요찬양예배 저녁 8:00
주일예배 오전 10:00

주일 예배 오전 10:00
주일학교, 유스 예배 오전 10:00
금요찬양예배: 금 오후 8:00
새벽예배: 월-금 오전 5:30, 토 오전 7:00
청년모임 주일오후 12:30
속회모임 수 - 주일 속회별
중보모임 화,목 오후 8:00, 주일 오전 9:30
성경공부 주일 오후 12:30, 수 오전 9:30, 금 오후 9:30

비전 교회
80 Mt. Auburn St., Watertown, MA 02472 Tel: 617.744.9557
www.gracevisionumc.org

UMS
신용카드결제 전문 기업 SINCE 1994

**15년동안 한인 비즈니스의
크레딧 카드 솔루션을 책임져 왔습니다.**

전문성과 기술력으로
탁월한 한국어 서비스를 제공하는 **UMS**

flex 2in1 **UP SOLUTION**

UMS는 뉴저지에 본사를 둔 카드결제 전문회사로서 미 전역에 서비스를 제공하고 있습니다.
FlexGift 기프트카드 프로그램, 자회사 UP Solution을 통한 POS 시스템, 모바일 결제 시스템 등
필요한 모든 제품과 서비스들을 제공, 최적의 환경에서 비즈니스를 하실 수 있도록 돕습니다.

UMS 보스턴지사 공식딜러 **이선호**
781.266.7245

이 최대 명품 안마의자 전시장 하이트론스

가족들을 위해 자신을 돌볼 겨를이 없으
는 피로에 지친 아버지에게
건강을 선물하세요

"아버지 사랑합니다"

4TH OF JULY
BIG SALE

INADA DREAMWAVE & PANASONIC MAJ7
안마의자 일시불 구입시 드리는 혜택!

대우 공기청정기 + 다이슨청소기 + 손선풍기 무료증정



• 모든 안마의자 구입시 대우 공기청정기 무료증정

이 최대 규모 안마의자 전시장!

INADA Panasonic FUJIIRYOKI Osaki INFINITY cozzia POSITIVE POSTURE.

INADA DREAMWAVE
106개 에어백으로 혈관을 자극해
몸에 쌓인 노폐물을 풀어주고,
노인성 질환, 당뇨환자에게
특히 효과가 탁월합니다.

\$250 /월
36개월 + Tax

PANASONIC MAJ7
3명의 프로 안마사가 동시에 156가지
기술을 발휘, 단순한 롤러가 아닌
마사지 전문가의 마사지 기술을
완벽하게 구현한 강력한 안마의자!

\$167 /월
60개월 + Tax

<p>명품마사지의자 INADA NEST \$7,800 \$6,000 24개월 + Tax</p>	<p>명품마사지의자 INADA FLEX 3S \$7,500 \$4,300 12개월 + Tax</p>	<p>PANASONIC MA73 \$223 /월 36개월 + Tax</p>	<p>PANASONIC MA70 \$139 /월 36개월 + Tax</p>	<p>PANASONIC 30007 \$100 /월 36개월 + Tax</p>
<p>POSITIVE POSTURE BRIO \$6,800 \$4,500 24개월 + Tax</p>	<p>OSAKI OS Pro Maestro \$8,700 \$6,200 24개월 + Tax</p>	<p>FUJIIRYOKI FJ 7900 \$158 /월 36개월 + Tax</p>	<p>COZZIA CZ 710 Qi SE \$166 /월 36개월 + Tax</p>	<p>PANASONIC MA10 \$83 /월 24개월 + Tax</p>
<p>APEX iCOZY Leisure / Game / Movie North Polezero Massage Chair \$750</p>	<p>TITAN Pro 8400 \$1,700</p>	<p>OSAKI TP 8500 Zero Gravity \$100 /월 36개월 + Tax</p>	<p>OSAKI OS Pro Omni \$3,700 \$2,780 12개월 + Tax <i>Special Sale</i></p>	<p>APEX AP-Pro Lotus Open Box \$3,500 \$1,700 <i>Special Sale</i></p>
<p>PANASONIC EP 30007 \$2,500 <i>Floor Model</i></p>	<p>INFINITY IYASHI Zero Gravity \$6,500 \$2,700 <i>Display Unit</i></p>	<p>APEX AP-Pro Reget \$7,500 \$2,500 <i>Display Unit</i></p>	<p>명품마사지의자 INADA SOGNO \$7,999 \$5,900 <i>Display Unit</i></p>	<p>KAHUNA LM 8800 \$5,800 \$1,700 <i>Sold Out</i></p>
<p>FUJIIRYOKI FJ 5000 \$5,500 \$2,900 3year warranty <i>Display Unit</i></p>	<p>FUJIIRYOKI FJ 4600 \$5,800 \$1,900 3year warranty <i>Display Unit</i></p>	<p>✓ 후지 안마의자, 오사키, 코지마등 최다 기종이 전시되어 있으며 최저가로 판매합니다. ✓ 전문 기술자 상주 최대 5년 보증! ✓ 김치냉장고 및 가전제품이 읍디포·로우스보다 저렴한 곳!</p>		

ORDER NOW www.hitrons.com

HITRONS 보스톤 1666 Massachusetts Ave. Lexington, MA 02420 **781-862-6867**

<p>HITRONS 하이트론스 1 Remsen Pl, Ridgefield NJ 07857 201-941-0024 (리지필드 한양음 내)</p>	<p>베델전자 뉴욕지점 150-24 Northern Blvd, Flushing NY 11354 718-445-2005 (코리아 빌리지 1층)</p>	<p>베델전자 한남체인점 1475 Bergen Blvd, Fort Lee NJ 07024 1-888-809-1167 (한남체인 풀네)</p>
<p>HITRONS 필라델피아 1222 Welsh Rd, Suite B28B3, North Wales PA 19454 215-368-1070 (아씨 플라자 필라지점)</p>	<p>HITRONS 메릴랜드 8801 Baltimore National Pk, Ellicott City MD 21043 410-465-7125 (Lotte Plaza Market/Ellcott City)</p>	<p>HITRONS Mattress 470 Broad Ave, Ridgefield NJ 07857(런던도넛 매장임) 201-941-0010</p>

8월 출격 '신과함께2', '또 천만' 기대 큰 이유

(서울=뉴스1스타) 정유진 기자 = 영화 '신과함께-인과 연'(김용화 감독)이 8월 1일 개봉을 확정했다. 벌써부터 '신과함께-죄와 벌'에 이어 이 영화가 '천만 관객'을 동원할 것이라는 기대감이 큰 상황이다.

'신과함께-인과 연'은 올해 천만 관객 동원 가능성이 가장 큰 성수기 영화로 여겨지는 작품이다. 애초 함께 제작된 전편 '신과함께-죄와 벌'이 1400만명 이상의 관객을 동원, 역대 박스오피스 2위에 오르는 기염을 토했기 때문이다.

지난해 12월 20일 개봉해 한 달 이상 꾸준히 인기를 이어온 이 영화는 8월 다시 속편인 '신과함께-인과 연'으로 흥행 불씨를 되살린다. 전편에 대한 뜨거운 열광 말고도 '신과함께-인과 연'의 천만 관객 동원을 예상할 수 있는 근거는 여러가지다.

먼저 새로운 캐릭터의 등장과 관객들의 기대감을 가장 크게 키우는 부분이다. '신과함께-인과 연'에서는 전편의 후반부 잠시 등장했던 성주신 마동석이 저승 삼차사와 함께 또 다른 주인공으로 등장한다.

마동석은 원작 속 성주신의 이미지

와 싱크로율이 높은 이미지로 많은 관심을 받았다. 그 뿐 아니라 2016년 '부산행'에 이어 지난해 '범죄도시'까지 '장르가 마동석'이라는 찬사가 있을 정도로 대중의 기대와 애정이 큰 배우라 하정우, 김향기, 주지훈 등 기존 배우들과의 좋은 앙상블을 기대해볼 수 있다.

더불어 '신과함께-인과 연'은 올해 초 '미투' 캠페인으로 불어닥친 한 차례의 위기를 과감한 선택으로 이겨냈다. '주요 배우들의 교체'라는 강수다. 영화 측은 오달수, 최일화 등 '신과함께-죄와 벌'에 출연했던 배우들이 '미투' 캠페인으로 지속 기간에 들어가자 이들의 배역을 각각 조한철, 김명곤 등으로 다시 캐스팅해 재촬영에 들어간 바 있다.

이는 자칫 영화에 대한 부정적 인식으로 이어질 수 있었던 '미투' 캠페인의 여파를 잠재웠다는 점에서 '천만 흥행'의 장애물을 제거한 것으로도 해석할 수 있다.

현재 '신과함께-인과 연'을 중심으로 여름 개봉작들의 개봉일 논의가 계속 진행되고 있다. 가장 강력한 라이벌로 여겨졌던 배우 송강호 주연의

'마약왕'(우민호 감독)은 겨울 개봉으로 개봉일을 미뤘고, 강동원과 정우성이 주연한 '인랑'(김지운 감독)은 조금 앞선 7월에 개봉할 예정이다.

'신과함께-인과 연'에 가장 큰 위협이 될 영화는 '공작'(윤종빈 감독)이다. '공작'은 실화를 소재로 한 첩보 영화. 전통적으로 천만 관객을 동원한 한국 영화의 상당수가 실화 소재의 작품이었다는 점, '범죄와의 전쟁: 나쁜 놈들 전성시대' 윤종빈 감독의 차기작이라는 점, 제기회 칸국제영화제 미드나잇 스크리닝에 진출한 작품이란 점에서도 여러모로 경쟁력이 있다.

'공작'을 제외하고는 '신과함께-인과 연'의 '천만 도전' 대진표에는 큰 장애물이 없을 것으로 보인다. 마블 기대작인 '앤트맨과 와스프'가 7월 4일 개봉 예정이며, '미션 임파서블: 폴아웃'도 7월 개봉 예정이다. 7월 한 차례 한국 영화와 외화의 흥행 대전이 치러진 후 8월 '공작'만 이겨내면 여름도 겨울과 마찬가지로 관객들의 관심을 '신과함께-인과 연'으로 끌고 올 가능성이 높다.

eujenej@news1.kr



7월 1일 - 7월 7일

재미로 보는 주간 운세 지문 철학원

www.askjiyun.com
213-739-2877

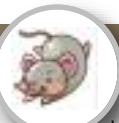

쥐띠 | 자신감이 샘솟는다

● 운수: 무엇이든 다 잘할 수 있을 것 같은 자신감이 샘솟는 때입니다. 머리가 맑아지고 컨디션이 좋아질 것입니다. ● 금전: 적극적으로 활동을 해야 하겠습니다. 조금만 신경 쓰면 이득이 되는 고급정보를 얻게 될 것입니다. ● 애정: 마음을 열고 솔직한 대화를 시도해보세요. 서로 간에 알게 모르게 쌓였던 장벽도 한 순간에 다 허물어트릴 수 있습니다. 84, 72, 60, 48, 36년생은 3, 6일 길일. 1, 4일 주의.



소띠 | 귀를 활짝 열어두어야

● 운수: 자신에게 큰 도움이 되는 정보를 얻을 수 있을 것입니다. 어디를 가든지 귀를 활짝 열어두어야 하겠습니다. ● 금전: 원하던 것을 좋은 가격으로 살 수 있을 것입니다. 뭔가 구입할 계획이 있었다면 이번 기회를 노릴 만합니다. ● 애정: 사랑을 간절히 원하면서도 마땅하고 좋은 상대를 발견하지 못했던 사람에게 드디어 인연의 짝이 나타납니다. 85, 73, 61, 49, 37년생은 4, 7일 길일. 2, 5일 주의.

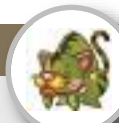

범띠 | 꼼꼼히 분석하고 따져보아야

● 운수: 내 것이라 생각하고 꼭 잡고 있으면 힘이 들지만 손에서 내려놓는 순간에 별 것이 아니라는 것을 깨닫게 될 것입니다. ● 금전: 전혀 조금할 필요가 없습니다. 현금의 흐름을 꼼꼼히 분석하고 따져보아야 하겠습니다. ● 애정: 모든 것을 다 털어 놓는다고 해서 시원해지는 것이 아닙니다. 오히려 새롭게 생긴 불안감으로 밤잠을 못 이루 수 있습니다. 86, 74, 62, 50, 38년생은 1, 5일 길일. 3, 6일 주의.

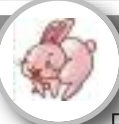

토끼띠 | 가슴에 단비가 내린다

● 운수: 이렇까 저렇까 결정하지 못하던 상태에서 벗어날다. 한 쪽으로 결정하고 나면 몸도 마음도 편해지고 가벼워집니다. ● 금전: 기다리던 매매가 성사될 것입니다. 가슴 끝에 단비가 내리는 것처럼 절실하게 필요한 때에 금전적인 문제가 해결되었습니다. ● 애정: 자연스럽게 가까워질 수 있는 분위기가 조성됩니다. 끌리는 감정이 점점 더 강해집니다. 87, 75, 63, 51, 39, 27년생은 2, 6일 길일. 4, 7일 주의.



용띠 | 아주 중요한 기로에

● 운수: 행불행을 결정짓는 아주 중요한 기로에 서 있습니다. 심사숙고해서 결정해야 할 것입니다. ● 금전: 한다고 했는데 노력한 것에 비해서 결과가 적어도 너무 실망하지 마세요. 기회가 이번만 있는 것이 아니니 다음을 기약하고 용기를 내야겠습니다. ● 애정: 빨리 생각을 바꿔야 합니다. 스스로 불행하다고 생각하면 불행이 꼬리를 물고 따라 다닙니다. 88, 76, 64, 52, 40, 28년생은 3, 7일 길일. 5, 6일 주의.



뱀띠 | 여우를 피하려다 호랑이를 만나는

● 운수: 여기서 멈추어야 하나 아니면 더 가야 하나를 놓고 갈등하고 있다면 지금이라도 빨리 가던 길을 멈추고 새로운 판을 짜야 합니다. ● 금전: 돈은 들어오나 나가는 것이 많으니 모으기가 쉽지 않습니다. ● 애정: 여우를 피하려다 호랑이를 만나는 격이 되기 쉽습니다. 당장은 지금보다 더 나를 것이라는 생각이 들겠지만 실상은 그렇지 않습니다. 89, 77, 65, 53, 41, 29년생은 2, 4일 길일. 3, 6일 주의.



말띠 | 마음의 평화가 찾아오니

● 운수: 소소한 일이라는 생각이 들더라도 함께 의논해서 결정해야 합니다. 혼자서 생각하는 것보다 둘이서 의논하면 더 좋은 답을 얻게 됩니다. ● 금전: 금전운이 좋은 편입니다. 자신이 원하는 방향으로 순조롭게 일이 진행될 것입니다. ● 애정: 어게에서 무거운 짐을 내려놓는 것 같이 할 기분해지는 때입니다. 마음의 평화가 찾아오니 모든 관계도 좋아집니다. 90, 78, 66, 54, 42, 30년생은 2, 5일 길일. 4, 7일 주의.



양띠 | 지금은 때가 아니니

● 운수: 함께 있거나 같이 일하는 사람과의 갈등이 있겠습니다. 벗어나고 싶다는 생각이 강해져도 지금은 때가 아니니 참고 지나가세요. ● 금전: 머릿속의 생각이나 이론만으로는 통하지 않습니다. 실패와 손해를 피하기려면 직접 부딪쳐서 얻는 산 경험을 쌓도록 하세요. ● 애정: 다시 한 번 잘 살펴볼 필요가 있습니다. 정작 중요한 것은 보지 못하고 있습니다. 91, 79, 67, 55, 43, 31년생은 1, 6일 길일. 5, 7일 주의.

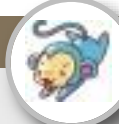

원숭이띠 | 철저히 확인하고

● 운수: 상황을 너무 가볍게 보지 말아야 합니다. 생각했던 것보다 문제가 훨씬 더 클 수 있으니 철저히 확인하고 넘어가야 하겠습니다. ● 금전: 조금씩 회복되어 가고 있습니다. 꼭 필요한 만큼의 돈은 융통될 것입니다. ● 애정: 현재진행형인 상대와 새롭게 만난 사람과의 사이에서 갈등을 하고 있다면 이제는 더 이상 미루지 말고 결정해야 합니다. 92, 80, 68, 56, 44, 32년생은 4, 7일 길일. 3, 6일 주의.



닭띠 | 삶에 밀거름이 된다는 것을

● 운수: 상황을 비판적으로 생각하는 것도 문제지만 지나치게 낙관적으로만 보는 것은 더 위험하다는 것을 알아야 합니다. ● 금전: 이런저런 제약이 들어오니 생각이 많아집니다. 동업이나 사업투자에 대한 제의도 들어올 것입니다. ● 애정: 좀 더 신경 쓰도록 하세요. 따뜻한 관심과 사랑이 자식을 빛나게 하고 자식의 삶에 밀거름이 된다는 것을 기억해야 합니다. 93, 81, 69, 57, 45, 33년생은 3, 5일 길일. 1, 7일 주의.

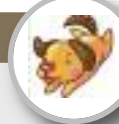

개띠 | 다음으로 미루는 것이

● 운수: 중요한 약속은 잡지 말고 다음으로 미루는 것이 좋겠습니다. 갑자기 계획을 변경해야 하는 일이 생길 수 있습니다. ● 금전: 막연히 어떻게 잘 되겠지 믿고 기다리지 말고 대책을 세워야 합니다. ● 애정: 세상의 모든 사람이 다 나를 좋아할 수 없는 것입니다. 때로는 나와 정반대의 생각을 가지고 있고 반대편에 서있는 사람이 있다는 것이 당연하다 생각하세요. 94, 82, 70, 58, 46, 34년생은 1, 5일 길일. 2, 7일 주의.



돼지띠 | 쉽게 생각하지 말아야

● 운수: 무작정 답을 기다리고 있자니 답답해집니다. 자식 일로 이런저런 고민을 하게 됩니다. ● 금전: 너무 쉽게 생각하지 말아야 합니다. 자신이 머릿속으로 계산한 것과 돌아오는 결과와는 엄청난 차이가 있을 것입니다. ● 애정: 이제는 더 이상 갈 수 없다는 생각이 강하게 드는 때입니다. 오랜 세월 참았던 인내심이 바닥이 드러나고 한계점에 다다릅니다. 95, 83, 71, 59, 47, 35년생은 2, 7일 길일. 3, 6일 주의.

구인

광고 문의 617-254-4654

5/11
Cambridge에 있는 카페에서 일할분 찾습니다.
영어 가능하며 합법적으로 일할수 있는분.
T. 857-205-2307

5/11
세탁소에서 가족같이 일하실분 구합니다.
초보자도 가능, 시간은 원하시는 시간으로 협상가능.
T. 774-571-2837

'꽃할배' 나PD "이서진 체력 ↓ 다음부터 '할배'로 출연"

(서울=뉴스1스타) 윤희정 기자 = '꽃할배' 나영석PD가 새로운 시즌에 대한 이서진의 반응을 전했다.

tvN '꽃보다 할배 리턴즈'(이하 '꽃할배')를 연출하는 나영석PD와 김대주 작가의 기자간담회가 27일 오후 서울 마포구 한 커피숍에서 진행됐다.

이날 나영석PD는 "이서진은 체력은 예전같지 않은 것 같다. 그건 확실하다. 이서진이 '이여' 행까지 하고 다음부터는 할배로 여행가겠다'고 한다. 노안이 와서 지도를 잘 못 본다. 예전같지 않은 모습이지만 노련함으로 여전히 잘 가이드를 했다"고 말해 웃음을 자아냈다.

김대주 작가는 "이서진은 이제 본인이 모든 것을 다 해결한 다기보다 주변 상황과 사람을 잘 활용한다. 노하우가 생겨서 이제 '프로 집꾼러'다운 모습이 나온다. 사실 이번에는 할아버지가 5명으로 늘어서 이서진은 처음 너무 힘들어하고 고생했

지만 결국에는 막내인 김용건 선생님이 대단히 많은 일들을 했다. 이서진의 부담감은 예전보다 많이 줄어든 것 같다"고 덧붙였다.

또 나PD는 "처음에 '꽃할배' 사전모임을 할 때 김용건의 합류를 이서진은 모르고 있었다. 젊은 피가 수혈돼서 올 것이라고 하나 너무 좋아하더라. 굳어있던 표정이 풀려서 젊은 자식이 늦는다. 왜 안 오냐고 하더라. 김용건 선생님이 들어오니까 깜짝 놀라더라. 최근 한 3년 동안 본 표정 중에 제일 웃긴 표정이었다"라고 말해 기대감을 높였다.

'꽃할배'는 '황혼의 배낭여행'을 콘셉트로 한 여행 버라이어티 프로그램으로, 이서진 이순재 친구 백일섭 박근형이 출연했다. 2013년 처음 방송돼 '유럽 & 대만편', '스페인편', '그리스편'으로 이어지며 tvN 대표 프로그램으로 자리잡았다. 이번 '꽃할배' 리턴즈에는 막내 할배로



김용건이 합류해 동유럽 여행을 함께 했다. 오는 29일 오후 9시 50분 처음 방송된다. ichi@news1.kr

장 음식 주문

- 김밥 및 떡 전문
- 생일잔치, 교회모임
- 돌, 회갑, 계모임 음식
- 대학교 파티, 결혼식
- 저렴한 가격
- 맛있고 풍부한 음식

Tel: 781-648-0584

트와이스, 신곡 티저 공개...휴양지 '파티걸' 변신

(서울=뉴스1스타) 황미현 기자 = 트와이스가 한 여름 휴양지서 '파티걸'로 변신해 시선을 붙잡는다.

트와이스는 7월 9일 '댄스 더 나잇 어웨이(Dance The Night Away)'를 발표하고 컴백하는 가운데 신곡의 분위기를 짐작할 수 있는 티저 이미지를 선보였다.

트와이스는 '댄스 더 나잇 어웨이'를 통해 한여름 무더위를

씩 가시게 할 만큼 시원하고 청량한 매력을 팬들에게 선사할 예정이다. 올 여름을 책임질 트와이스의 신곡과 퍼포먼스는 과연 어떤 느낌일지 벌써부터 기대를 모은다.

트와이스는 4월 9일 공개한 미니 5집 타이틀곡 '왓 이즈 러브?(What is Love?)' 후 3개월여만에 가요계로 컴백한다.

hnh1@news1.kr



다문화 선교교회

Intercultural mission Church

담임 목사: 김동섭(Sam Kim)

가족 영어예배 사역

2세, 3세들을 위한 영혼의 쉼터

57 PETERS ST, NORTH ANDOVER, MA 01845



"광고는 영화다"

동영상 광고 전문제작 유튜브 / TV / 모바일

Nabis Studio

6177565744

ozio@hotmail.com

175 Harvard Ave, Allston, MA 02134

이벤트사진, 여권사진, 그래픽디자인 서비스

OTK 김원태 건축사

Registered Architect (MA & NY) • NCARB • CDT • LEED AP
MA REALTOR® • MA Licensed Real Estate Salesperson

건축

&

시공



© 2014 OTK DeCon Group

15년 이상의 전문적인 경험
매사추세츠와 뉴욕 건축사 전문 라이선스 보유
독일 프랑크푸르트 대학교 건축학과 졸업
기획 · 설계 · 허가 · 시공 · 관리
각종 건물 신축 · 증축 · 개축
We can Design Build Buy Sell your home!
상용건물 · 콘도 · 주택 · 사업체 매매 도와드립니다

otk212@gmail.com 617.620.8242

人

雲 (운)

신영각 (보스톤코리아 칼럼니스트)

예수께서 가라사대 네가 말하였느니라 그러나 내가 너희에게 이르노니 이 후에 인자가 권능의 우편에 앉은 것과 하늘 구름을 타고 오는 것을 너희가 보리라 하시니.

"Yes, it is as you say," Jesus replied. "But I say to all of you: In the future you will see the Son of Man sitting at the right hand of the Mighty One and coming on the clouds of heaven." - 마태복음 26:64.

운정(雲庭) 김종필 전 국무총리가 6월 23일 92세를 일기로 별세 했다고 뉴욕타임즈가 보도했다.

두번이나 국무총리를 지내면서 군사혁명을 주도했을 뿐만 아니라 3명의 대통령을 보좌하면서도 자신은 대통령을 하지 않았다.

2009년에 세상을 떠난 김대중 대통령, 2015년에 고인이 된 김영삼 대통령과 더불어 3김(金) 시대를 이끌어 온 김종필씨는 충청도 출신으로 한학(漢學)을 전공으로 중국 철학을 연구해 온 아버지의 무녀(無女) 7형제 중 5번째 아들로 태어나 한국 남북전쟁이 일어나기 2년전인 1948년에 육군사관학교를 졸업, 박정희 전 대통령과 군사정보 장교로 접근, 1961년 군사 쿠데타에 동참(同參)한 것.

김종필 씨는 박정희 전 대통령의 조카 박영옥 씨와 결혼, 박정희 전 대통령 독재 18년의 밑거름이 됐으며 한국 중앙정보부의 설립자로 박정희 정권의 숨은 권력자로 충성을 다했었다.

1979년 박정희 전 대통령이 김재규 정보참모에게 암살 당하고 전두환 장군이 집권하자 김종필 장관을 잡아 넣고 그의 방대한 자산을 압류하는 동시에 정치활동을 금지시켰다.

김종필 씨는 미국에 피신했다가 1980년이 저물 무렵 군정의 마무리 단계에 거리의 데모가 판을 쳤다.

전직 장군 노태우 씨가 당선되고 김종필 씨는 겨우 8.1%의 득표에 머물렀다.

운정 김종필 소속의 충청도의 투표가 한계를 드러 낸 것.

1992년 운정(雲庭)은 김영삼 전 대통령을 도왔고, 1997년엔 김대중 씨를 대통령으로 만드는데 도왔다.

2004년에 아들, 딸 남매의 도움에 의지해서

정치에서 물러섰으나 정치인들은 운정을 그냥 두지 않고 선거 때가 되면 여전히 괴롭혔으나 2008년에 뇌졸중으로 운정의 활동에 제약이 걸렸던 것.

2015년엔 현재의 문재인 대통령을 만나 "정치인이 되면 손을 털어 빈손(空手)되는 직업"이라고 귀띔해 줬다고.

청와대는 23일 별세한 운정 김종필 정 총리에 깊은 애도를 표했다.

"한국 현대 정치사(政治史)에 남긴 고인의 손때와 족적은 쉬 지워지지 않을 것"이며 "시(詩)와 서(書), 화(畫)를 즐겼던 고인(故人)은 결결한 웃음으로 각박하고 살변한 정치의 이면에 여백과 멋이란 거름을 주었다"고 윤영찬 청와대 국민소통수석 비서관이 밝혔다.

이어 "고인의 존재감 만큼이나 그의 빈자리는 더 커 보일 것이며 우리는 오래도록 아쉬워 할 것이다. 삼가 조의를 표한다"고 말했다.

러시아 국빈방문 중에 부고 소식을 들은 문재인 대통령은 빈소에 조화를 보냈고, 한병도 정무수석 비서관이 빈소를 조문했었다.

남한(南韓)에 큰 정치별 운정(雲庭)이 떨어져 나니 북한의 김정은 국무위원장은 아주 바쁜 사람이 됐다.

6월 12일엔 트럼프 미국 대통령, 3월 25일, 5월 7일, 6월 19일엔 시진핑 중국 국가주석을 차례로 만났었다.

푸틴 소련 대통령과 회담이 잡혀있고 일본의 아베 총리도 공개적으로 회담을 제의했으니 김정은은 "내가 역사를 새로 쓰고 있다"고 여길 것이다.

김정은의 정상회담 일정에 나타나듯 미국과 중국간 한반도(韓半島)에 대한 영향력 경합(競合)은 대단하다.

중국을 세계무대로 끌어낸 나라는 미국이다.

닉슨 미국 전 대통령은 1971년 7월 9일 안보보좌관 키신저를 비밀리에 중국에 보내 닉슨 대통령의 중국 방문에 합의했었다.

UN에서 타이완(台灣)이 쫓겨나고 그 자리를 중국이 차지하는 변화가 일어났다. 이 바탕위에서 덩샤오핑(鄧小平)은 1978년 개혁, 개방을 선언했고 오늘의 큰 중국이 탄생한 것.

닉슨-키신저 팀의 목표는 소련과 중국 사이의 틈을 벌려 냉전(冷戰) 상대국 소련을 약화시키고 베트남전(戰)의 수렁에서 손을 떼는 것이었다.

목표는 100% 달성했었다.

김정은은 며칠전 시진핑 앞에서 "조중(朝中) 관계는 역사상 유례가 없는 특별한 관계로 발전했다"고 했다. 지금 한·미 동맹은 어떤 상태인가? 싱가포르에서 트럼프는 미국 국익(國益), 김정은은 북한 국익을 주장했었다. 그 자리에 없었던 한국 국익을 대변해 줄 만큼 트럼프와 김정은은 후(厚)하지 않다.

김정은은 싱가포르 회담 전 시진핑과 회담 대책을 논의하고 회담 후엔 회담 과정과 결과를 공유(公有)했다.

한국과 미국의 1971년 키신저 비밀방문 때 저우언라이(周恩來) 총리는 "1958년 중국군은 북한에서 철수했는데 미국군은 왜 아직 한국에 머물고 있느냐"고 따졌다. 키신저의 대답은 "남한에 군대를 주둔하는 것이 미국의 항구적(恒久的) 정책은 아니다"(2001년 4월 미국 국립 문서 보관소 비밀해제 문서). 중국은 당시 이 대화내용을 북한에 전달했으나 미국은 한국에 알리지 않았었다.

강천석(조선일보 논설고문) 씨에 의하면 "국가간 중력(重力) 법칙은 국력에 비례하고

거리에 반(反)비례한다."

분단됐건 통일됐건 한반도(韓半島)의 자주와 독립을 흔들 불안요인은 중국 소용돌이다. 한국과 중국이 마주 보고 앉은 시소의 불균형을 잡아줄 나라는 미국뿐이다. 일본은 한반도(韓半島)의 항배를 놓고 지난 100년 동안 두 차례나 전쟁을 결정한 나라다. 일본의 불안을 가볍게 다루서는 안된다.

한반도(韓半島) 해빙이 언 바다가 풀리는 것이 아니라 얼음판에 세 조각, 네 조각 나는 사태일 수도 있다. 대통령은 민심을 방패삼아 안보불안(安保不安)을 덮어서는 안되기 때문에...

雲(운): 구름 운자는 雨(비우) 즉, 비(雨) 우자와 云(운), 즉 말씀 운자로 합성되어 있다.

비는 하늘의 수증기가 온도에 따라 수분(水分)이 물로 변하여 공중에서 땅으로 떨어져 내려온다.

이 빗물 즉 우수(雨水)는 "높은 언덕에서 낮은데로 흘러내리는 강(江)물과 달리 하늘에서 땅으로 떨어지는 천수(天水)": 내(예수 그리스도)가 주는 물을 먹는 자는 영원히 목마르지 아니하리니 나의 주는 물은 그 속에서 영생(영생)하도록 솟아나는 샘물이 되리라: "but whoever drinks the water I give him will never thirst. Indeed, the water I give him will become in him a spring of water welling up to eternal life." - 요한복음 4:14.

해서 이 '물' 또는 '비' 밑에 말씀 운(云)자는 그리스도 예수님(二)과 '나'(나)가 '함께' 하늘 물: 곧 육신이 죽어서 영원히 하늘 나라에서 영원토록 목마르지 않게 마실 수 있는 영생수(永生水)가 구름(雲)속에 담겨있다는 예수그리스도의 영원한 격려와 사랑이 땅위의 영혼을 간절히 기다리시네...

내가 보고 싶은 한국방송 · 영화를 원하는 시간에 고화질로 즐기세요

TBO PLAY

보스톤코리아
MA, RI, NH 지역 공식 딜러



Plus 상품
방송 3사
\$14.99

Premium 상품
방송 3사
지상파 / 케이블
\$24.99

\$24.99

VIP 상품
방송 3사 / 종편
지상파 / 케이블
Live / 스포츠
\$34.99

\$34.99

*전상품 무약정

마음대로
골라본다
\$14.99

KBS MBC SBS

Clean Site KBS MBC SBS SBS Plus tvN XTM STORY ON OnStyle Mnet Olive OCN

공중파, 케이블, 최신 영화, 뮤직비디오까지 대한민국 모든 방송 콘텐츠를 모두 즐기는 The Best On-Demand, TBO
집에서 TV처럼 편하게 IPTV TBO Play, 온라인으로 언제 어디서나 TBO 내 손 안의 미디어, TBO Touch (출시예정)까지 다양하게 즐기세요.

The Best Ondemand, TBO



고국방문 관광의 피로를
한 번에 풀어 드립니다!

에스텍 패키지 이용해보세요!

휴람에스텍 패키지를 통해 고국방문 관광의 피로를 회복하고,
수술이 아닌 시술로 간단하게 예뻐지고 젊음을 되찾으세요.
휴람이 고객님의 전문 분야 병원을 맞춤으로 추천해드립니다.

1 휴람 Silver 패키지

- 휴람 Lip Tron · RF 고주파 마사지 (전신)
- 오일 마사지 (얼굴 + 전신)
- Aqua Feeling (얼굴)
- 비타민 · 태반 피로회복 주사

~~50만원~~
35만원

2 휴람 Pearl 패키지

- 휴람 Lip Tron · RF 고주파 마사지 (전신)
- 오일 마사지 (얼굴 + 전신)
- Aqua Feeling (얼굴)
- 비타민 · 태반 피로회복 주사
- 색소토닝 레이저

~~80만원~~
50만원

3 휴람 Gold 패키지

- 휴람 Lip Tron · RF 고주파 마사지 (전신)
- 오일 마사지 (얼굴 + 전신)
- Aqua Feeling (얼굴)
- 비타민 · 태반 피로회복 주사
- 색소토닝 레이저
- 물광주사 or 탄력 + 미백 PRP 주사

~~120만원~~
80만원

4 휴람 Diamond 패키지

- 휴람 Lip Tron · RF 고주파 마사지 (전신)
- 오일 마사지 (얼굴 + 전신)
- Aqua Feeling (얼굴)
- 비타민 · 태반 피로회복 주사
- 색소토닝 레이저
- 물광주사
- 탄력 + 미백 PRP 주사

~~160만원~~
100만원

1회당 관리 비용

Lipo Tron RF고주파 오일마사지	20만원
Aqua Feeling	15만원
비타민 태반 피로회복 주사	15만원
색소토닝 레이저	30만원
탄력 PRP 주사	40만원
물광주사	40만원
리프팅 레이저	100만원

반영구 화장 비용

눈썹	30만원
아이라인	25만원
언더라인	15만원
입술	50만원
색소 레이저 제거	20만원(2회)

□ 휴람에스텍 협력병원



해외의료사업담당
김수남

★ 무료 전화(Call for Free) ★
1-844-DO HURAM (1-844-364-8726)
010.3469.4040 / 카키오독 ID: huramkorea
huram@huram.kr / www.huramkorea.com

보스톤 문의

보스톤코리아 617-955-9112

신영의 **세상 스케치**

652회



시인 신영은 월간[문학기]로 등단, 한국[전통문화/전통춤] 알리기 역할 등 활발한 활동을 하고 있다.

skyboston@hanmail.net

반려견과의 인연 그리고 교감과 힐링...

올 11월이면 15살이 된다. 이 녀석이 세 살 되던 해에 우리 집에 왔으니 우리 가족이 되어 함께 지내온 지 벌써 13년이 되었다. 우리 집 막내 녀석이 고등학교 1학년 무렵에 강아지를 갖고 싶다고 졸라대던 녀석 덕분에 남편과 가깝게 지내던 아는 스페니쉬 친구가 소개해 줘 우리와 인연이 되었다. 이 강아지의 종류는 일명 쥐잡는 개(Rat Terrier)의 귀여운 새끼 강아지였다. 녀석의 이름은 발렌티노(Valentino)였는데 거기에 사연이 있었다. 처음 인연이 되었던 주인이 바로 젊은 연인들이었는데 남자 친구가 여자 친구에게 선물해주며 이름을 지어주었다는 것이다.

우리 집에서 며칠 정도는 발렌티노라고 불러주었는데 아무래도 이름이 길어 '티노(Tino)'라고 불러주기 시작했다. 우리 집 세 아이가 하이스쿨 시절에 막내 녀석이 성격이 활발했지만 큰 녀석에 비해 사춘기를 더 심하게 겪었다는 기억이다. 그래서 조금 차분해지면 좋겠다 싶어 강아지를 하나 키워보면 어떨까 싶었던 차였기에 티노가 우리의 가족이 된 아주 좋은 적절한 시기가 되었다. 강아지를 키우며 막내 녀석의 정서가 더

욱 안정이 되었으며 학교 공부에도 열중하기 시작했다. 그것은 강아지를 아침저녁으로 챙기며 책임감이 생겼기 때문이었다.

내 어린 시절을 떠올리면 시골에서 자랐는데 우리 집에는 일명 '똥개'였지만 복실이, 누렁이, 백구 등 늘 세 마리 정도가 있었던 기억이다. 그것은 이 나이가 되도록 눈을 감고 생각하면 내게는 너무도 소중한 빛바랜 유년의 고운 추억이기도 하다. 초등학교에 가는 등교길 보다는 학교를 마치고 집으로 돌아오는 길은 동네 어귀에 들어서면 벌써 내 발자국 소리를 듣고 꼬리를 흔들며 뛰어오며 마중나오던 녀석들의 추억은 영원히 잊을 수 없는 나의 지난 추억이기도 하지만, 아직 남은 나의 소중한 꿈이기도 하다. 눈을 감으면 지금이라도 달려올 듯싶은 그런.

"사람과 더불어 살아가는 동물의 총칭. 1983년 오스트리아 빈에서 '인간과 애완동물의 관계'라는 주제로 열린 심포지엄에서 처음 제안되었다. 동물 행동학자이며 노벨상 수상자인 콘라드 로렌츠(Konrad Lorenz)의 80세 생일을 기념하기 위해 오스트리아 과학아카데미가 주최한 이 심포지엄의 주제는 '인간과 애완동물의 관계

(The human-pet relationship)'였다. 이전까지 사용했던 애완동물이라는 말에는 '장난감'이라는 의미가 포함되어 있었다. '애완'이라는 용어의 도구적 관점에서 탈피해 동물 역시 인간처럼 함께 살아가야 할 존재로 인식하는 계기가 되었다."

"사람이 정서적으로 의지하며 함께 살아가는 동물의 총칭. 한국에서는 함께 사는 개는 '반려견'이라고 표현한다. 사람들이 반려동물에 애정을 쏟는 가장 큰 이유는 정서함양에 도움이 되기 때문이다. 반려동물의 체온은 사람보다 1~2도가량 높다. 안으면 따뜻할 뿐만 아니라 포근한 털이 있어 접촉하는 것만으로도 정서적 안정을 준다. 또한, 반려동물은 사람의 건강에도 도움을 준다. 미국 캘리포니아주립대학병원에서 76명의 심장병 환자를 대상으로 조사한 결과 치료도움미견과 함께한 그룹이 그렇지 않은 그룹에 비해 불안감, 스트레스, 맥박, 혈압 등에서 현저한 개선 효과를 나타낸 것으로 조사됐다."

이처럼 반려견이 우리의 일상에서 얼마나 가까이 있고 또한 서로 교감하며 사는 지 실감하지 않을 수 없다. 세 아이가 모두

대학을 입학하며 기숙사에서 지냈기에 10여 년 전부터 모두 집을 떠나 살고 있다. 세 아이가 다 떠난 자리에 우리 집 귀염둥이 티노 녀석만이 엄마 아빠 곁에서 재롱도 부리고 웃음도 선사하곤 했다. 그런데 10년이 훌쩍 지난 지금은 귀도 어두워지고 눈도 침침해지는 모양이다. 이 녀석을 곁에서 바라보는 가족인 우리 부부의 마음은 쓸쓸하고 가슴이 찢힌다. 사람의 늙어감과 어찌 이리도 닮았는지 생로병사의 길은 다르지 않음을 말이다.

남편이 아침을 일출을 나가고 이 녀석과 돌이서 마주할 때가 많다. 내가 외출 계획이 없을 때는 거의 하루 종일을 함께 있는 것이다. 집 안에 혼자 있었으면 입 한 번 열지 못할 일인데 이 녀석이 있어 별별 소릴 다한다. 가끔은 남편의 흉도 보고 세 아이의 안부를 이 녀석을 통해 묻기도 하면서 말이다. 속이 상한 일이 있으면 화도 버럭 내보면서 그러다 보면 나는 이 녀석에게 또 이렇게 말한다. 내 비밀은 네가 다 알고 있는데 하고는 깔깔거리며 웃는 것이다. 이렇게 반려견인 '티노(Tino)' 녀석과의 인연에 감사하며 오래도록 함께 살았으면 바람을 놓는다.



한담객설閑談客說: 길

김화옥 | 보스톤코리아 칼럼니스트

로만 남았으면 한다.
남북으로 갈렸던 철도가 재개통될 거라 했다. 부산에서 출발한 열차는 서울을 거쳐 신의주를 통해 대륙으로 연결될 수 있을 것이다. 덕분에 고속도로도 개통될 것인가? 덕분에 섬아닌 섬에서 대륙으로 가는 길이 열릴 것인가. 길을 따라 만리장성을 스치고, 만주와 시베리아를 가로지르는 것인가 말이다. 길은 중앙아시아를 건너서, 로마에 닿았으면 한다. 정호승 시인이다. 마지막 연聯이 매력 넘친다.

길이 끝나는 곳에서도 길이 있다.
길이 끝나는 곳에서도

길이 되는 사람이 있다.
...
사랑이 끝난 곳에서도 사랑으로 남아 있는 사람이 있다.
...
한없이 봄길을 걸어가는 사람이 있다. (정호승, 봄길 중에서)
남북을 관통하는 길은 뚫려야 한다. 그 길의 끝은 어디인가? 아마 사랑이고, 사랑일 게다. 봄길엔 아지랑이가 피어 오른다.
길 가실 때에 어떤 사람이 여짜오되 (누가 북음 9:57)

북한 전력사정이 시원치 않은 모양이다. 사진 한장이 내 눈을 잡았다. 한반도를 찍은 야간 인공위성사진이다. 한반도 남쪽이 야간 전기 빛에 눈부신데, 오히려 섬처럼 보였다. 그동안 우린 섬아닌 섬에 살고 있었던 거다. 북한은 전력뿐만 아니라, 도로사정도 그만그만하다 했다. 북한 지도자가 했다는 말이다. 도로사정이 좋지 않아서...
토목공사라면 역시 로마인이다. 로마인들이 건설했던 대표적인 것들이다. 고속도로와 수로水路와 목욕탕이다. 그것도 기원전에 이미 잘 만들어 아직도 쓰고 있다고 했다. All

roads lead to Rome. 모든 길은 로마로 통한다. 중학교 영어시간에 처음 들었다. 그 즈음 일 게다. 한국에서도 고속도로가 개통되었다. 경부고속도로인데, 경인고속도로가 먼저 뚫렸다. 당연한듯 고속버스가 등장했고, 안내양이 간단한 마실것도 제공했더라. 그게 한진고속버스였다.
중국도 토목공사에서 빠질수는 없다. 만리장성이 대단하다고 들었다. 장성長城이 아직도 쓰이고 있는지 그건 모르겠다. 하지만 여전히 장성長城건설을 멈추지 않는다 했는데 만주별관을 가로지르는가 싶다. 이젠 관광용으

Prime Motor Group

Fast, Fair & Simple

It's time for **Prime**
MOTOR GROUP



J1 VISA 리스 할부 가능

2018 Hyundai Elantra SE

Lease: **\$99/mo.**

- 36-month lease
- 10k miles per year
- \$1,499 down payment
- MSRP \$19,145

Buy for **\$14,665**



2018 Hyundai Sonata SE

Lease: **\$99/mo.**

- 36-month lease
- 10k miles per year
- \$1,499 down payment
- MSRP \$20,145

Buy for **\$17,740**



2017 Hyundai Tucson SE

Lease: **\$159/mo.**

- 36-month lease
- 10k miles per year
- \$1,999 down payment
- MSRP \$25,395

Buy for **\$19,995**



2018 Hyundai Kona SE

Lease: **\$169/mo.**

- 36-month lease
- 10k miles per year
- \$999 down payment
- MSRP \$21,895

Buy for **\$19,475**



2018 Hyundai Santa Fe Sport

Lease: **\$169/mo.**

- 36-month lease
- 10k miles per year
- \$1,999 down payment
- MSRP \$27,495

Buy for **\$21,205**



2018 Hyundai Santa Fe SE

Lease: **\$199/mo.**

- 36-month lease
- 10k miles per year
- \$1,999 down payment
- MSRP \$34,095

Buy for **\$26,940**



36 month lease with 10,000 miles per year. All lease prices exclude sales tax, title, \$650 acquisition fee and \$495 documentation fee. Taxes are additional. No security deposit. Customers who participate in a Special Lease or Low APR program through Hyundai Motor Finance (HMF) do not qualify for Retail Bonus Cash. Valued Owner Coupon available if currently a registered owner of a vehicle distributed by Hyundai Motors. Offer cannot be combined with Competitive Coupon. Competitive Owner Coupon available if currently a registered owner of a qualifying competitive vehicle. See your local dealer for program details and list of qualifying competitive vehicles. Offer cannot be combined with Valued Owner Coupon. All offers expire 07/06/2018

한국인 딜러



Earl Ko 고열
Authorized Hyundai Dealer
617.755.6941

It's time for **Prime**
MOTOR GROUP

Prime Hyundai South
1022 Hingham St., Rockland MA 02370
PrimeHyundaiSouth.com



백영주의 부동산 따라잡기
Direct (617)-921-6979
E-mail: clara.paik@ownnewengland.com

공극적인 혜택

고교시절에 은사님이 우리들에게 질문을 하셨다. '고기가 생겨서 모친께 요리를 해 드렸다. 그런데 고기가 많이 남아서 나중에 계속 요리해 드리려고 했더니, 모친께서 당신의 친구분들에게 나누어 주라고 하신다. 모친의 뜻에 따라 친구분들께 고기를 나누어 드리는 것이 올바른 일인가? 아니면 모친의 건강을 위해서 모친께만 계속 요리를 해 드리는 것이 아닌가?'

터널비전(Tunnel vision)은 오직 자신만이 원하는 것만 보이는 현상을 말한다. 맹수들이 먹이감을 쫓을 때 눈앞의 나무가지나 풀숲이 얼굴에 상처를 내도, 오직 먹이감을 쫓는 일시적 집중력이다. 많은 셀러나 바이어들에게서 이 터널비전이 목격된다. 감정가보다 비싸게 주택을 리스팅하면 바이어가 구입을 꺼려 할거라는 조언에, '그래도 집이 좋으면 돈을 더 주고 사겠지요' 라고 답해준다. 가격을 너무 낮게 오퍼하면 셀러가 협상도 안 할거라는 조언에 '아무래도 생각해 내 생각으로는 그 가치밖에는 없어 보여요' 라고 답해준다. 셀러나 바이어들은 마음속에 은근히 '인생대박'의 띠를 바라는 것이다. 그러나 현실은 그렇게 호락

호락하지가 않다. 셀러도 바이어도 둘다 인생대박의 띠를 원한다면 결국 띠는 성사될 수 없는 것이다.

인생대박은 인생에 한번밖에 일어나지 않기 때문이다.

문제는 가끔 소비자의 최대 이윤과 이익을 추구해야하는 부동산 전문가의 입지가 난해하기 때문이다.

터널비전에 오직 한곳만 보고 있는 소비자에게 다른 시각이 존재한다고 알려줘서 기분을 상하게 해야 하는가? 아니면 소비자가 원하는 시각만 추구해서 실패의 가능성을 받아들여야만 하는가? 즉, 고기를 친구분들에게 나누어주기를 원하는 모친에게, 그

의견을 거부하고, 모친의 약해진 건강을 위해서 특별히 준비한 고기를 당신만 드세요 라고 하는 것이 옳은 것인가?

이때가 바로 손님과 부동산 전문가의 신뢰가 부각되는 것이다. 자신의 시선외에도 다른 시각이 존재한다는 조언이 손님 자신을 위한 조언이라고 확신이 설때 비로서 모든 현실이 보이는 것이다. '고기를 친구분들에게 나누어 드리고 싶지만, 우선 어머니께서 건강해지시는 것이 더 중요합니다.' 라고 드리는 말씀이 모친에 대한 효라고 받아들여지면, 친구분들도 만족할 것이다. 반면에 친구분들과 고기를 나누어 드시는 것이 모친께서 진심으로 원하시는 것이라면,

그 또한 무시하지 못할 효의 일례가 될 것이다.

손님의 시각을 유지시켜주느냐, 다른 시각을 보여주는냐를 결정하기에 앞서서, 한 가지 더 중요한 점은 손님의 의도에 대한 이해이다. 객관적 상황뿐 아니라, 손님의 주관적 상황에서 개인적 의도를 이해 하는 것이, 고객의 이익을 위한 방향을 결정하기 때문이다.

결국 손님과 부동산 전문가와의 최상의 협력은 서로간의 신뢰와 이해가 있어야만 존재하는 것이다.

백영주 (Clara Paik)

Executive Manager

Berkshire Hathaway N.E. Prime Properties

Realtor, ABR., GRI, CCIM.

Multi-Million Dollar Sales Club, Top 25 Individual of 2006, 2007, 2008, Re/Max New England, Association of Board of Realtors, Massachusetts Association of Realtors, Boston Real Estate Board.

Office 781-259-4989

Fax 781-259-4959

Cell 617-921-6979



화랑도(花郎徒)와 성(性) 그리고 태권도(跆拳道) 233 화랑세기(花郎世紀), 8세 풍월주(風月主) 문노(文弩) 23

박선우 (박선우태권도장 관장)



경주 남산 서쪽에 위치한 포석정은 왕이나 귀족들이 모여서 시를 읊고 노래를 부르며 물 위에 흐르는 술잔을 차례로 마시며 즐기는 '유상곡수(流觴曲水)' 시설로 알려져 있다. 또한 민족문화대백과사전에는 '창설연대는 자세하지 않으나 통일신라시대에 건립된 것으로 추정된다' 고 기록되어 있다. 건립시대와 유상곡수의 시설이라고 추측하는 근거는 삼국사기나 삼국유사 모두 신라 말기에 와서 포석정을 언급하고 있기 때문이다. 두 사서에서 전하는 내용을 보면 서기 927년 음력 11월 후백제의 견훤이 쳐들어 왔을때 경애왕은 포석정에서 왕비와 왕실 친척과 공경대부 등과 함께 유희를 즐기고 있었다. 그리고 아무런 저항도 못하고 나라를 잃은 경애왕은 견훤의 겁박에 자살을 했고, 견훤은 무자비하게 왕실과 백성들의 재물을 약탈하였으며 왕비를 비롯한 여녀자들을 겁탈하였다. 왕건이 지원군을 보냈지만 견훤이 먼저 입성하였고, 견훤(또는 화백회의?)에 의하여 경애왕의 동생뻘 되는 친족 김부(金傅)가 왕이 되었다. 신라의 마지막 왕 제56대 경순왕이다. 김부는 935년 11월 재위 8년만에 천년의 신라 사직을 고려에 양국(讓國)하였다. 그리고 고려로부터 상주국(上住國) 낙랑왕(樂浪王)에 봉군되었다. 그 품위는 고려의 태자보다 높았다.

그런데 술잔을 흐르게 할 수 있는 돌로 만든 구조물이 마치 포어(鮑魚)라는 물고기의 형상을 닮아서 포석정이라고 불렀는데, 이 시설물이 정확하게 언제 만들어졌는지 또한 그 기능이 유상곡수를 위한 것인지의 기록은 없다. 학계에서는 다만 삼국사기와 삼국유사의 기록을 근거로 신라 말기에 건립되었고 유상곡수의 시설로 추정한다. 하지만 견훤이 침공했던 927년 음력 11월은 연중 일조량이 가장 짧고 또한 가장 추운 계절이다. 야외에서 유상곡수하면서 연회를 즐기기에 적당한 날씨였을까? 신빙성이 떨어진다. 유상곡수를 즐기며 연회를 하던 곳이 아니라는걸 입증하는 기록이 화랑세기에 나온다. 화랑세기에는 포석정이 '포사(鮑祀)' 또는 '포석사(鮑石祀)' 라는 이름으로 등장하는데 이곳에는 신라의 대영웅 문노의 화상(畫像)이 모셔져 있었고, 그곳은 혼례 등의 길례의 장소로 사용되었다. 그리고 1999년 국립경주문화재연구소 발굴단에 의하여 찾아낸 명문(銘文)의 기와 조각 몇 개는 포석정의 건립연대를 7세기 이전 삼국시대로 끌어 올린다. 먼저 문노는 여기 포석사에서 진평왕 재위시 윤공과 결혼식을 올렸다. 그들의 결혼식에는 진평왕과 세종전군이 친히 참석하였다. 그리고 이 포석사에는 문노의 화상이 모셔져 있었다. 김유신이 삼한을 통일하고 나서 문노를 사기(士氣)의 으뜸

로 삼았으며 그를 각간으로 추증하고 신궁의 신단에서 대제를 올렸다. 문노와 같이 위업을 남긴 인물의 화상을 포석사에 모셨다. 그리고 신궁에서 제사를 올렸다. 신궁과 포석사는 동일 장소인가? 아니면 별도의 건물로 인정하고 있는가? 그 해답은 만공공주가 보리공에게 시집갈 때 나온다. 12세 풍월주 보리공전에 보면 만공을 보리공에게 시집 보낼 때도 신궁에서 공주가 되는 의식을 올린 후 포석사에서 결혼식을 하였다. 232) 또한 18세 풍월주 춘추공전에는 태종무열왕 김추춘가 풍월주 재임시 김유신의 둘째 동생 문희와의 결혼식도 포석사에서 올렸다고 기록되어 있다. 문희는 나중에 김춘추와의 사이에서 문무왕 김법민을 낳았다. 삼국을 통일한 문무왕이 죽을때 남긴 유언은 자신을 불교식으로 화장하여 유골을 동해에 묻으면 용이 되어 왜구들의 침입을 막겠다고 하였다. 우리나라의 역사뿐만 아니라 해중왕릉은 세계적으로 유례가 없다.

위의 네가지를 통해서 보면 포석사가 예식장으로 사용되었음을 볼 수 있다. 공통점은 결혼식을 올린 장소였다. 아무나 하는 곳은 아니고 진골이상의 신분에게만 허용되었다. 그리고 중요 인물의 화상이 모셔져 있다. 또한 중요한 점은 포석사가 신궁과 같이 활용되었다는 사실이다(나라가 망해간 말엽에는 유희장으로 사용했는지는 몰라도 건립초기의

포석정은 신궁과 한 쌍으로 신성한 장소였다).

232) 보리공은 화랑세기의 저자 김대문의 증조부이다. 화랑도의 세속5계를 지은 원광법사의 동생이다. 만공공주의 부모는 정숙태자와 만호태후이다. 정숙태자의 부모는 진흥왕과 숙명공주이다. 진흥왕의 부모는 임종갈문왕과 지소태후이다. 숙명공주의 부모는 이사부와 지소태후이다. 그리고 정숙태자가 죽은 후 만호태후는 동륜태자와 혼인하여 진평왕(선덕여왕의 아버지), 백만갈문왕, 국반갈문왕(진덕여왕의 아버지) 낳았다. 그리고 만호태후의 부모는 이화랑과 지소태후이다. 그리고 지소의 침신 이화랑은 지소의 딸 숙명공주와 서로 사랑하여 왕궁을 야반도주하여 궁밖에서 살았다. 그리고 그들은 원광법사와 보리공을 낳았다. 복잡하게 얽히고 설켜있지만 신국 신라는 이렇게 골품(특히 성골)을 유지해 왔다.

참고문헌: 삼국사기, 삼국유사, 화랑세기 - 신라인 그들의 이야기(김대문 저, 이종욱 역주해, 소나무), 화랑세기 - 또 하나의 신라(김태식, 김영사), 나무위키, 신라속의 사랑 사랑속의 신라(김덕원과 신라사학회, 경인문화사), 민족문화대백과사전(한국정신문화연구원, 1991), 국립경주문화재연구소(www.gch.go.kr)



마음대로 골라본다

\$14⁹⁹



*전상품 무약정

Plus 상품

방송 3사

~~\$14.99~~

\$14⁹⁹

Premium 상품

방송 3사
지상파 / 케이블

~~\$24.99~~

\$24⁹⁹

VIP 상품

방송 3사 / 종편
지상파 / 케이블

Live / 스포츠

~~\$39.99~~

\$34⁹⁹



티보 실시간 한국방송 서비스 확대



지금 전화하세요! 617-955-9112

연합뉴스TV MBN JTBC / JTBC골프 / 채널A(동아방송) / KIDS / 육아방송 / CBS(기독교방송) / ETN / 바둑TV / 이벤트TV / KTV / 우리방송





이명원

한국공인회계사/미국공인회계사
(미국)MW LEE, CPA P.C. 대표
(한국)호연회계법인 국제조세본부장
Boston Tel. 617-455-8073 Fax. 617-249-2088
Seoul Tel. 013-0533-9910
mwl@mwleecpa.com 또는 mwlee@kicpa.or.kr

**Section 965 Tax (Transition tax, Toll tax, One-time tax)
: 한국 회사의 지분을 10% 이상 가지고 있나요?**

이번주는 2017년 12월 개정된 미국세법 제 965조(Section 965)에 대해 다시 한번 살펴보기로 한다.

개정취지

일반적으로 해외자회사에서 발생한 소득은 배당을 통해 미국의 모회사의 소득에 합산된다. 이는 해외자회사가 배당을 하지 않으면 미국 모회사의 입장에서는 해외에서 번 소득이 없다는 의미이다. 이런 이유로 꽤 많은 미국기업이 미국에서의 세금을 회피하고자 해외자회사들로부터 배당을 받지 않고 해외자회사에 이익을 그대로 유보해 놓고 있었다. 이는 곧 해외에서 발생한 소득이 미국으로 유입되지 않는다는 것을 의미한다.

이런 점을 감안하여 미국정부는 해외에서 번 소득을 미국으로 들여오도록 유도하고자 세법을 개정하여 2018년도부터는 미국법인이 해외자회사로부터 받은 배당소득에 대해 과세하지 않기로 하였다(Dividend Received Deduction : Section 245A). 그러면서 과거에 발생한 소득 중 미배당 잉여금(deferred foreign income: 이연외국이익)은 2017년도 세금신고시 모두 소득에 반영하여 세금을 계산하고, 그로 인해 증가한 세금은 8년간 나눠서 납부하도록 하였다(미국세법 965조 : IRC Section 965).

누가 Transition Tax를 내나?

미국세법 965조에 규정된 'One-time tax(Transition tax, Toll tax)'의 납세의무자는 '특정외국법인(SFC : Specified

Foreign Corporation)'의 주식을 10% 이상 보유하고 있는 '미국인주주(United State Shareholder)'이다.

여기서 '특정외국법인(SFC : Specified Foreign Corporation)'이란 아래의 두가지 유형의 외국법인을 말하는데,

하나, '미국인주주(United State Shareholder)'가 50이상 지배하고 있는 피지배외국회사(CFC : Controlled Foreign Corporation)이며,

다른 하나는, 미국회사(Domestic corporation)가 10% 이상 보유(directly, indirectly, constructively)하고 있는 외국회사(foreign corporation)이다.

그리고 '미국인주주(United State Shareholder)'란, 외국회사의 주식을 직접·간접적(directly, indirectly, constructively)으로 10%이상 보유하고 있는 미국 시민권자나 세법상거주자, 미국회사, 미국 파트너십, 미국 트러스트 및 estate를 말한다.

따라서 위에서 언급한 '특정외국법인(SFC)'의 주식을 10% 이상 보유하고 있는 개인(시민권자나 영주권자) 또는 미국법인을 포함한 각종 단체등은 2017년도분 세금신고시 one-time tax과세대상인지를 확인하여야 한다.

참고로, 개정된 'downward attribution rule'이 2017년도부터 소급적용되기 때문에 외국법인이 CFC(Controlled Foreign Corporation)에 해당하는지를 판단할 때 주의를 기울여야 한다(section 958(b)(4)).

이연외국이익(deferred foreign income)

이란 ?

One-time tax과세대상에 포함되는 소득이란 '1986년 이후 발생한 이연외국이익의 합계액(accumulated post-1986 deferred foreign income)'을 말하는데, 그 금액은 2017년 11월 2일 현재 금액과 2017년 12월 31일 현재 금액 중 큰 금액으로 한다. 이때 둘 이상의 '특정외국법인(SFC)'이 있는 경우, 어느 한 회사에서 발생한 손실(2017년 11월 2일 현재의 누적결손)이 있으면 이는 다른회사의 이연소득과 상계할 수 있다.

실제부담세액은?

2017년 현재 법인의 최고세율은 35%이다. 그런데 미국정부는 이연외국이익을 2017년 세금신고시 모두 포함하도록 강제하면서, 이연외국이익에 대한 법인의 실제 부담세액이 이연소득의 8% (현금성자산(cash position)의 경우 15.5%)가 되도록 조정해 주었다. 즉, 아래와 같이 일정액의 금액을 이연외국이익에서 차감해 주면 과세대상소득이 줄어 실제부담세액은 8%(또는 15.5%)가 된다.

자산의 종류	비율
현금성자산(Cash position)	55.7%
기타자산	77.1%

여기서 현금성자산(cash position)이란 현금, 순매출채권, 주식 등, 외국통화, 기타 현금성 등가물 등을 말한다.

개인주주가 법인주주의 규정을 적용할

수도

개인주주의 경우 법인세율보다 높은 개인소득세율을 적용받는다. 그리고 개인주주는 법인주주에게 적용되는 간주외국납부세액공제(deemed foreign tax credit) 등을 받을 수 없다. 이로 인해 개인주주는 법인주주보다 더 많은 세금을 부담할 수도 있다. 이에 따라 IRS는 section 965 tax를 계산할 때 개인주주가 법인주주에 비해 불리하지 않도록 개인주주에게도 법인주주의 규정을 적용할 수 있도록 하였다(Section 962).

납부는 어떻게 하나?

이연외국소득이 2017년도의 세금신고시 과세대상소득에 추가됨으로써 증가한 세금은 다음과 같이 8년간 나눠서 납부할 수 있다.

연도	비율
첫 5과세연도	증가세금의 8%
6번째 과세연도	증가세금의 15%
7번째 과세연도	증가세금의 20%
8번째 과세연도	증가세금의 25%

따라서 2017년도분 납부할 세금은 ①이연외국이익이 없는 것으로 하여 계산된 정규세금과 ②이연외국이익을 포함함으로써 증가한 세금의 8%를 합한 금액인데, 이 금액을 정규 세금신고·납부기한(연장된 신고기한일이 아님)까지 납부하여야 한다.

이명원 회계사
MW LEE, CPA P.C.



“한국과 미국의 세무를 한번에!”



- 한국과 미국의 개인 세금보고 / FBAR / FATCA 보고
- 한국과 미국의 법인 세금보고
- 양도, 상속, 증여 절세 대책
- 한국 개인 및 법인의 미국 지사 설립 / 관리
- 한국 개인 및 법인의 한국 지사 설립 / 관리
- 한국과 미국의 본사 보고서 작성
- 한국과 미국의 회계기준에 의한 회계감사 보고서 / 검토 보고서 작성



이명원 회계사

한국 공인 회계사
미국 공인 회계사

MW LEE, CPA P.C. 대표
호연회계법인 국제조세 본부장

(전) 삼일회계법인 근무
(전) 한국 공인회계사회 세법 강사
(전) Rucci, Bardaro & Barrett P.C. 근무

617.455.8073
mwl@mwleecpa.com
1318 Beacon St. #12(right)
Brookline, MA 02446

강남보다 앞서는 최고 시설의 치과병원
대부분의 Dental Insurance와 12개월 무이자할부 가능합니다

CORON

DENTAL STUDIO

치과치료 온라인으로 편하게 예약하세요.
www.corondental.com

6월 진료시간: 월, 금, 토

Mon: 10 to 6

Fri: 10 to 6

Sat: 10 to 4

투명교정 Invisalign, ClearCorrect

무삭제 라미네이트 Laminate Veneer

무절개 임플란트 CBCT Guided Implant

화이트닝 Zoom Whitening

Zoom 화이트닝

Unleash your
brightness

Ask us about whitening
with Philips Zoom

New Patient Special
Zoom Whitening \$199

Schedule your whitening
appointment today!

Innovation + you



New Patient Special

Exam, Cleaning and Xrays
신규환자 스페셜 \$99

Zoom Whitening Special

화이트닝 스페셜 \$199

Refer a friend and get \$50 credit

지인분에게 추천해주시면 추천인당
50불씩 적립해 드립니다. 추천받아서
방문하신 분께도 50불 적립해드립니다.

CT 촬영과
3D 스캔으로
잇몸절개 없이
임플란트 시술합니다.



1626 Beacon St Brookline MA 02446

MBTA Green line C line Washington Sq. station

www.corondental.com

En:(617) 250 -8545 한국어



카카오톡 ID

corondental

CORON
DENTAL STUDIO



이명덕, Ph.D., Financial Planner
 &Registered Investment Adviser (RIA)
 Copyrighted, 영민엄마와 함께하는 재정계획
 All rights reserved
 www.billionsfinance.com
 248-974-4212

영민 엄마와 함께하는 재정계획 (446) 투자 기본

중국과의 무역 전쟁, 북한과의 신경전, 신흥국 자본 유출 그리고 최근에는 남유럽발 경제위기, 등으로 주식시장이 큰 폭으로 요동치고 있습니다. 일반 투자자는 주식시장 변화에 따라 마음 역시 불안해집니다. 이러한 시점에 투자자가 기억해야 하는 투자 기본이 있습니다. 투자 기본이 무엇인지 함께 나누어 봅시다.

성공하는 투자는 자산분배를 먼저 고려한 포트폴리오를 형성해야 합니다. 투자 포트폴리오를 형성할 때 주식과 채권을 이용합니다. 주식은 높은 수익을 기대할 수 있지만 오르고 내림의 폭(Volatility)이 큼니다. 채권은 정해진 이자를 받으므로 큰 수익을 기대할 수는 없지만 움직이는 폭이 주식과 비교해서 상당히 적습니다.

주식보유가 적어지고 채권 보유가 많아질 수록 포트폴리오의 위험성도 적어집니다. 이에 따라 수익률 역시 적어지지만, 투자 위험성이 적어지는 비율만큼 똑같이 적어지는 것은 아닙니다. 이것을 잘 설명한 학설이 모던

포트폴리오 이론(Modern Portfolio Theory)입니다. 이 논문으로 시카고 대학의 마코위츠 교수는 노벨 경제학상을 받았습니다.

자산분배 다음에는 분산투자를 해야 합니다. 주식에는 큰 회사, 중간 회사, 작은 회사, 외국 회사, 등으로 구분됩니다. 채권 투자 역시 정부 채권과 회사 채권으로 구분되며 또한 여러 가지 다른 만기일에 따라서 단기, 중기, 장기 투자로 구분됩니다.

여러 가지 종목에 투자한다는 것은 투자의 기본입니다. 미래에 어떠한 종목에서 수익이 발생할지 아무도 예상할 수 없기 때문입니다. 지난 9년 통계에 의하면 평균 수익률이 종목마다 다음과 같습니다. 작은 회사는 17.9%, 중간 회사는 16.6%, 큰 회사는 15.2%, 부동산은 14.3%, 신흥국 9.4%, 외국회사는 8.3%, 채권투자는 3.4%, 현금 0.1%입니다. 이것은 매년 9년 동안 발생한 수익률입니다.

우리는 각 종목이 어떠한 식으로 변할지 아무도 모릅니다. 미래를 알 수 없기에 분산

투자를 해야 하는 이유입니다. 올해의 톱 수익률 종목이 내년에 최악의 종목이 될 수 있고 반대로 최악의 종목이 후에 효자 종목이 될 수 있습니다.

자산분배와 분산투자 이후 해야 하는 것은 포트폴리오의 재조정(Rebalance)입니다. 기본적인 예로 주식에 50% 그리고 채권에 50%가 투자되었다고 가정해 봅시다. 이러한 비율이 시간이 지나감에 따라 주식이 55%로 증가하고 채권이 45%로 감소하면 주식 5%를 팔아서 채권을 5% 사들여 원래 형성했던 주식 50%와 채권 50%로 다시 재조정해야 합니다. 이러한 과정은 마음의 감정(Emotion) 없이 결정됩니다. 재조정은 모든 투자자가 원하는 '쌀 때 사고 비쌀 때 파는' 이성적인 결정입니다.

성공하는 주식투자의 기본은 간단합니다. 간단하지만 실행하기는 매우 어렵습니다. 정상 몸무게를 유지하는 방법은 간단합니다. 먹는 것을 조심하고 규칙적인 운동을 하면 의학적으로 특별한 경우를 제외하고는 누구

나 다이어트(Diet)를 할 수 있지만, 실행하는 것은 매우 어렵습니다.

응급실에서 일하는 의사는 어떠한 환자가 밀어 당겨도 차분하게 대처합니다. 오랜 기간 훈련이 되었기 때문입니다. 주식시장이 갑작스럽게 변동하면 일반 투자자는 어떻게 대처할지 모릅니다. 큰 변화에는 이성적인 마음보다 감정이 앞서기 때문입니다. 내가 무엇을 모르고 있는지 모르는 경우도 많이 있습니다. 주체할 수 없는 감정과 모르는 것을 모른 채 판단하고 결정을 내리면 실수로 이어집니다. 은퇴 후 실수는 더욱 치명적으로 됩니다. 회복할 시간이 부족하기 때문입니다.

성공하는 투자는 행복한 마음가짐이 필요합니다. 오랫동안 투자하는 것을 도와주며 배운 것은 많은 돈이 행복을 가져오는 것이 아닙니다. 새로운 활동과 봉사 그리고 친구와 가족 간의 좋은 추억을 만들고 즐기는 마음이 필요합니다. 마음의 여유는 실수 없는 투자로 이어지기 때문입니다.



Song Law Firm (www.songlawfirm.com)은 뉴저지에 본사, 뉴욕에 사무소를 두고 현재 한국지사설립을 준비 중에 있는 종합 로펌입니다. 각 분야에서 인정받은 유대인, 한인변호사들이 이민법, 지적재산법, 사고상해, 기업법, 가정법, 민형사 소송 등의 분야에서 최고의 법률 서비스 제공을 목표로 함께 하고 있습니다. 한인 사회의 한 구성원으로서 미국에서 누구보다도 열심히 미래를 개척하시는 여러 분들과 함께 새로운 성공 스토리를 만들어 보고자 합니다.
 소속변호사 : 송동호 대표 변호사, NJ 법무부 Deputy Attorney General출신의 Howard Z. Myerowitz 외 10여명
 www.songlawfirm.com, 보스턴 사무실 전화: 617-489-1327

송동호 로펌 법률 칼럼[상법]

프랜차이즈 가맹점 계약시 주의할 점

안녕하세요, 송동호 종합로펌입니다. "창업이 해답이다!" 많은 경제전문가들이 외치는 소립니다. 왜냐하면 우리가 불확실성의 시대에 살고 있기 때문입니다. 청년 실업률은 날로 높아져 갑니다. 매년 최고치를 갱신하고 있습니다. 어디 일자리를 찾게 청년들 뿐이겠습니까. 고령화로 인해 은퇴 후에도 직업을 찾는 분들이 부지기수입니다. 자식뿐인 청년들과 취업경쟁이 될까요? 어렵습니다. 새로운 길을 모색해야 합니다. 그래서 많은 분들이 창업으로 눈을 돌립니다. '수십년간 남의 밑에서 월급받고 살았으니 이제 나도 사장소리 들으며 평평거리며 살아보자' 하십니다. 그런데 창업이라고 쉬울리 만무합니다. 평생 장사하고는 담을 쌓고 살아오셨는데 갑자기 장사에 소질과 재능이 생길리 없습니다. 실제로 2016년 한국에서는 자영업자가 하루 평균 약 3000명씩 생기는 반면, 매일 2000개의 개인 사업체가 문을 닫았습니다. 즉, 3명이 창업하면 2명은 폐업했다는 말입니다. 창업은 해야 겠고 경험은 부족하고, 이 문제의 해답으로 많은 분들이 프랜차이즈를 선택합니다.

미국에서 프랜차이즈 사업의 규모는 생각보다 거대합니다. 미국 전역에는 약 550,000개의 프랜차이즈 사업체가 운영중이며 이들이 벌어들이는 수입은 한 해에 약 8000억 달러에 달합니다. 미국 전체 소매상의 약 35%가 프랜차이즈 사업체이며 이들이 고용하는 종업원

수만 해도 700백만 명에 육박합니다. 최근에는 한국 기업들도 미국 프랜차이즈 사업에 적극적으로 뛰어들고 있는 추세입니다. 최근 뉴욕 맨해튼 327에 직영점을 오픈하며 2020년까지 1만개의 가맹점을 오픈하겠다는 치킨전문점 BBQ와 2005년 미국에 진출하여 미국 전역에 350개의 직영점과 가맹점을 열겠다는 파리바게뜨가 대표적입니다. 이러한 추세 때문일까요? 최근 저희 로펌에 프랜차이즈 가맹점에 대한 문의가 많이 들어옵니다. 따라서 오늘은 프랜차이즈 사업에 관심이 있으신 분들이 꼭 아셔야 할 중요한 사항 몇가지에 대해 이야기 나누어 보겠습니다.

첫째, 프랜차이즈에 대한 법률적인 이해가 필요합니다. 미국에서 프랜차이즈란 본사(Franchisor)와 가맹점(Franchisee)간의 계약입니다. 그 계약의 기본틀은 다음과 같습니다. 1)본사의 상표권과 연결되어 있는 상품, 서비스를 판매할 수 있는 권리를 가맹점이 부여받고, 2)본사는 가맹점의 사업체 운영이나 관리에 있어 주도적으로 도움을 주고 관여해야 하며 3)가맹점은 그 대가로 본사에게 가맹비(Franchise Fee)를 지불해야 합니다.

이뿐만이 아닙니다. 미국 연방거래위원회(Federal Trade Commission)는 프랜차이즈 본사들로 하여금 프랜차이즈 계약에 관심있는 사람들에게 프랜차이즈 계약이 체결되기 최소 14일전에 프랜차이즈 정보공개서

(Franchise Disclosure Document: FDD)를 전달하도록 요구합니다. 프랜차이즈 정보공개서란 프랜차이즈 본사의 중요한 사업정보가 담긴 서류입니다. 공개해야 하는 내용은 본사의 사업 경험/경력, 보유중인 특허, 소송 경력, 파산경력, 가맹비용, 본사가 판매를 제한하는 상품과 서비스, 가맹점주의 의무, 운영방침 및 교육/연수방침, 본사의 판매실적, 다른 가맹점과의 거리제한 등 굉장히 포괄적이며 자세합니다. 왜 이런 정보공개서를 전달하도록 할까요? 이유는 간단합니다. 가맹점의 이익을 보호하기 위해서입니다. 만약 이러한 정보없이 프랜차이즈 계약을 체결해야 한다면 가맹점이 안고가는 위험이 너무 클 뿐더러 차질 본사와 가맹점의 관계가 전형적인 갑과 을의 관계로 전락할 수 있기 때문입니다.

또한, 프랜차이즈는 각 주마다 규제하는 법의 내용이 다릅니다. 따라서 자신이 가맹점을 열고 싶은 주의 프랜차이즈법을 제대로 이해해야 합니다. 예를 들어 뉴저지 주에서는 합당한 이유(Good cause)없이 본사가 가맹점과의 프랜차이즈 계약을 파기할 수 없습니다. 여기서 말하는 합당한 이유란 가맹점이 파산하였을 때/스스로 영업을 포기하였을 때/프랜차이즈 운영과 관련하여 형사기소 되었을 때/프랜차이즈 계약서의 의무를 성실히 이행하지 않았을 때 등이 있습니다.

둘째, 가맹점을 오픈할 때 필요한 비용에

대한 정확한 파악이 필요합니다. "프랜차이즈로 창업할 때는 가맹비랑 공사비용만 내면 되는 줄 알았습니다"라는 말은 프랜차이즈를 준비하시는 분들의 흔한 하소연입니다. 프랜차이즈 본사에 따라 다르지만 가맹비와 공사비용 외에도 가맹점주가 부담해야 하는 비용은 다양합니다. 많은 한국분들이 관심을 갖는 샌드위치 프랜차이즈 Subway를 예로 들어보겠습니다. Subway의 가맹비는 미국 어디에서나 \$15,000입니다. 하지만 그 외에도 가맹점은 실내공사비용, 장비구매비용, 운송비용, 간판비용, 보험료, 사업연수비용, 광고비용등의 부수비용을 부담해야 합니다. 부수비용의 금액은 지역에 따라 큰 차이가 납니다. Subway에 의하면 가맹비와 부수비용을 포함하여 가맹점이 부담해야 하는 총 비용은 지역에 따라 최저 \$115,000부터 최고 \$260,000까지 차이가 난다고 합니다. 따라서 각각의 프랜차이즈 본사가 제시하는 계약내용과 가맹점이 부담해야 하는 비용들에 대한 철저한 분석이 필요합니다.

모든 사업이 그렇듯 프랜차이즈 사업 역시 100% 성공을 보장할 수는 없습니다. 프랜차이즈도 마찬가지로입니다. 프랜차이즈에 대한 정확한 이해와 분석을 거친다면 성공확률이 높아지는 것은 분명합니다. 프랜차이즈에 관심이 있으신 분은 필히 프랜차이즈법에 경험이 많은 변호사와 상의하길 권해 드립니다.



송동호

종합로펌

고객이 신뢰하는

법률 브랜드

기업 고객

국제법 | 금융법 | 노동 및 고용법 | 보험회사 관련 소송
부동산 | 상법 및 M&A | 소송 | 이민법
임대임 . 임차인 관계법 | 지적 재산법 | 프랜차이즈법

개인 고객

가정법 | 노동 및 고용법 | 부동산 | 사고 상해 | 상법
세금 . 상속 . 유언 | 소송 | 이민법 | 임대인 . 임차인 관계법
지적 재산권 | 티켓 . 지역 법원 관련 업무 | 파산 | 형법

songlawfirm.com

SONGLAWFIRM

Boston Office . 385 Concord Ave. Ste 002, Belmont, MA 02478 | T 617.489.1327

HQ . Parker Plaza, 400 Kelby St, 7th Floor, Fort Lee, NJ 07024 | T 201.461.0031

mail@songlawfirm.com

CALIFORNIA | CONNECTICUT | D.C./VIRGINIA | GEORGIA | MARYLAND | MASSACHUSETTS | NEW JERSEY | NEW YORK | PENNSYLVANIA | TEXAS | KOREA | CHINA

사업의 시작은

Lee Associates

이경해 부동산

1.800.867.9000



Broker & Realtor(1985년부터 보유) 사업 및 부동산 무료 상담

비즈니스 용자:20% 현금, 영주권, 크레딧 700+
상가건물,콘도,아파트건물 투자하실 분 환영
1031 Exchange(상가건물세금혜택)서비스
미 전역 프랜차이즈 비즈니스

E2비자 사업체 전문,비즈니스 무료상담
크고작은 세탁소들,런드로맷(Laundromat) 많은
주유소,식당,편의점,주류판매점등 다양한 사업체
항상 리스팅 80-100 보유

Cell.....508.962.2689
Tel.....781.297.5679
www.leebrokers.biz
Email..kayleebrokers@aol.com

보스톤 남쪽 세탁소 풀 플랜트+드롭스토어(4개)+부동산 포함, 총연매상 \$1M+
매매가격 \$2.5M, 드롭스토어 각각 매매 가능 연매상 \$193,000 - \$280,000
드롭스토어는 100% 고용인이 경영, 부동산-상가건물+단독주택, 주차장(20대)

보스톤 북쪽 세탁소 풀 플랜트+셔츠유닛, 연매상 \$720,000
드롭스토어 연매상 \$180,000 렌트 \$800/월, 100% 고용인이 경영
총연매상 \$900,000 소유자 은퇴 (30년-건물주인)

보스톤 서쪽 풀 플랜트+셔츠유닛, 연매상 \$540,000 소유자 은퇴 (25년)

보스톤 북쪽 헤어살롱, 연매상 \$80,000 아주고급동네, 좋은 렌트

보스톤 북쪽 세탁소 풀 플랜트+셔츠유닛, 연매상 \$180,000

보스톤 북서쪽 세탁소 풀 플랜트+셔츠유닛, 연매상 310,000+ 모든 기계 5년,
노 퍼크기계, 미국 주요 체인점들 다수 입점한 메이저 플라자, 소유자은퇴

보스톤 남동쪽 동양 식당, 풀리커 면허증, 연매상-\$400,000+

보스톤 서쪽 세탁소+셔츠유닛, 연매상 \$240,000+부동산 매매, 소유자1명+직원4명

보스톤 남쪽 세탁소+셔츠유닛, 연매상 \$250,000

보스톤 북쪽 드롭스토어, 연매상 \$100,000+ 고급동네 좋은 매매가격

보스톤 북쪽 런드로맷+드롭오프, 연매상 \$235,000 소유자 1명+직원

보스톤 북쪽 드랍+웃수선, 연매상 \$100,000 좋은 순수익

Woburn/Winchester 지역 세탁소+셔츠유닛, 연매상 \$330,000 소유자 은퇴(25년)

보스톤 서쪽 한국식당, 연매상 \$175,000 비어&와인 면허증 렌트 월 \$800

보스톤 세탁소 풀 플랜트+셔츠유닛, 연매상 \$220,000 노 퍼크기계, 소유자 은퇴

보스톤 북쪽 세탁소+셔츠유닛+드롭오프스토어, 연매상 \$500,000+
하이드로 카본 세탁기계, 오랫동안 안정적으로 운영된 비즈니스

보스톤 북쪽 런드로맷, 연매상 \$200,000+ 소유자 은퇴 아파트 지역

보스톤 북쪽 세탁소+셔츠유닛, 연매상 \$220,000 하이드로 카본 기계, 소유자 은퇴
주유소+컨비니언스 여러장소 리스팅 있음

보스톤 서쪽 런드로맷, 연매상 \$240,000 소유자 부재중 경영, 새 기계

보스톤 남쪽 Meat+컨비니언스+로터리, 연매상 \$910,000+, 매매가격 \$139,000

보스톤 북쪽 런드로맷+부동산+임대수입 유닛, 매매가격 \$529,000



아카데미 프로그램

1. Weekend Program:

SAT 1, SAT II, AP수업

다년간의 경험의 강사진이 실전 문제와 새로운
문제유형에 따른 수업으로 단기간 고득점 완성

2. Tutoring Program:

학업 과목 개인 과외 알짜배기 강사진 보유

영어, 수학, 과학, 외국어, 역사, 경제, 심리학,
기타 과목등, 학생에 맞는 최적의 강사를 선정

3. Special Program:

경시대회 준비반

수학경시대회(AMC/AIME), 외국어 경시 대회,
과학 올림피아드을 위한 전문 강사진

여름방학 단기4주 집중 프로그램

- 기간: 7/30-8/24/2018(M-F)
- 대상: SSAT program-Jr. High 8th & 9th / SAT1 program-High school 11th & 12th
- 강사진: Heather Morton, Kristin Frank, J.H. Choi
- 수업 자료: College board 포함, 실용 연습 문제 선집
- 참가 비용: 수업료- \$1,800(4 주)/ 재료비-\$100 별도
- 모집 인원: 6명 제한(수강료 납부 시, 등록 확정)

	SSAT	SAT1
09:00-12:00	Verbal, Reading & Math	Reading, Writing & Language, Math
12:00-01:00	Lunch	Lunch
01:00-04:30	SSAT Practice Test(2.5h)	SAT1 Practice Test(3.5h)
04:30-05:30	Note-taking & Study Hall	Note-taking & Study Hall

보스톤 교육원은 명문 사립 중,고등학교 및 대학 진학 지원, 그리고 현지 가디언쉽 서비스를 제공하는 전문 교육컨설팅업체로서,
20년 전통의 오랜 경험과 노하우를 바탕으로 지역내, 공립학교 재학생들을 위한 주중,말 학원 프로그램도 지속적으로 제공하고 있다.

여름 방학 4주 단기 집중 프로그램에서는 소수 정예의 밀착 관리형 수업이 SSAT와 SAT를 준비하는 중,고등 학생들에게 효과적으로 이루어진다. 테스트 가이드라인과 문제 유형 별 선답 요령에 대한 구체적인 소개와 전략들이 교육원 소속 전문 강사진들에 의해서 설명이 되어진다.(필요시, 부모 마음 점심도 별도 신청 가능)

상담전화: 339.234.5255~7

Boston Education World, Inc.
보스톤 교육원

179 Great Rd. #220, Acton, MA 01720
Tel.339.234.5255~7 / Fax.339.234.5258

www.bostonedu.org 문의: info@bostonedu.org
수업문의: academicservices@bostonedu.org