

**김성군 변호사**  
160 main street  
Stoneham, MA02180  
781.438.6170  
www.songkimlaw.com

# 보스톤 코리아

BOSTONKOREA.com

**백영주 부동산**  
주택 / 콘도  
비즈니스 / 건물  
617.921.6879  
CianaPark.com

POSTMASTER: Send Address Changes to 161 Harvard Avenue, Suite 13, Allston, MA 02134

전화: 617-254-4654, 광고문의 전화: 617-903-3010

ISSN 1554-6942

## 쯔위 논란, 대만 유학생 분노 중국 유학생 유보적

JYP 아이돌 쯔위의 대만국기, 한-중-대만 사이 흔들려  
대만 학생, 중국보다 일본, 미국과 미래 함께 하길 기대

(보스톤 = 보스톤코리아) 김시훈 기자 = 대만 출신 JYP 아이돌 쯔위가 자신의 나라 국기를 흔들 것이 한국과 중국 그리고 대만 3국의 관계를 뒤흔들었다. 한류가 국제화되면서 생길 수 있는 문화적 충돌이 실제보다 훨씬 심각한 정치적 파장까지 일으킨 것이다.

이번 사건은 보스톤 유학생 사회에도 파장을 일으켰다. 대만 출신 유학생들은 분노를 감추지 않았다. 비교적 엘리트들이 모인 중국 유학생들은 조심스런 반응을 보였다. 일부는 질문 내용을 받고서 인터뷰를 거부하기도 했다.

대만 유학생들은 향후 친교관계에 있어서도 중국 유학생들을 기피하겠다는 답을 했지만 한국이나 JYP의 행동에 대해서는 어느 정도 이해할 수 있다는 입장을 견지했다. 비교

적 쯔위의 행동에 이해심을 가진 중국학생은 이번 사태가 유학생 사이에서도 영향을 미치는 것에 대해 아쉬움을 표했다.

사건의 발단은 그룹 트와이스의 대만 출신 멤버 쯔위(16)가 11월 MBC 예능 프로그램에 출연해 태극기와 대만국기를 흔들 게 시작이었다. 대만 출신 친중 연예인(55) 황안이 동영상 올리며 '대만독립주의자' 라고 지적한 것이 일파만파를 일으켰다. 대만에서는 대만 독립을 추구하는 민진당이 점차 세력을 넓혀가고 있으며 선거를 앞두고 있다는 시점이 공교롭게 맞아 떨어졌다.

'하나의 중국 원칙을 인정하라' 는 요구가 들끓던 중국 온라인에서는 JYP 거부운동이 일어났다. 이 여파로 중국내 JYP 스케줄이 취소되자 JYP는 사과성명을 냈다. 그래도 진정



MBC 프로그램 마이리틀텔레비전에서 대만기와 태극기를 흔들었던 쯔위는 중국 여론의 못매를 맞았다 (사진= MBC 마이리틀텔레비전 방송 캡처)

되지 않자 급기야 쯔위가 동영상으로 사과를 발표했다. 한국의 여론도 끓었다. 박진영 대표가 "쯔위를 잘 못 가르친 제 탓" 이라고 사죄한 발언에 대해 한일관계를 예로 들며 JYP가 소속가수를 매국노로 만들었다는 질타가 이어졌다.

유매스에 재학중인 대만출신 황포유씨는 "나는 영상을 보고 격분했고 대만사람들 또한 진심으로 나와 같은 생각이었을 것이다. 우리는 쯔위가 마치 ISIS에 납치되어 그녀의 커리어를 위해 자신의 영혼을 파는 것을 강요" >>2면으로 계속

### 보스톤코리아 29일자 정기휴간



보스톤코리아는 창간 10주년을 맞아 안식 주간으로 29일자를 휴간합니다. 독자 여러분의 성원에 감사드립니다.

- 보스톤코리아 임직원 일동 -

### 한국문화 설날을 MFA에서 만나보세요

제 3회 보스톤 박물관(MFA) 구정 축제 중국 및 베트남 설날 문화도 한눈에

(보스톤 = 보스톤코리아) 한새벽 기자 = 보스톤 미술 박물관 (Museum of Fine Arts Boston)이 주최하는 음력 설날 잔치가 2월 6일 토요일 헌팅턴 애비뉴 소재 MFA 본관에서 개최된다. 올해로 3회째를 맞는 이 행사는 지난해 4천여명이 관람할 정도로 인기가 높았다.

한국 중국 및 베트남 문화 단체와 함께 참여해 마련된 이 축제는 오전 10시부터 오후 4시 45분까지 각 나라의 전통적인 구정 풍습을 재현해 보여준다. MFA는 박물관 전체를 무료로 개방한다. 박물관 전시도 즐기고 아시아 국가의 설날문화를 동시에 관람할 수 있다.

>>4면으로 계속

이민법  
상법  
민·형사소송  
이혼

**성기주 변호사**  
Kiju Joseph Sung

617-504-0609  
Cambridge Office  
929 Massachusetts Ave.  
Cambridge, MA 02139  
www.lookjs.com

**딱하루만!** 1DAY SALE

2/6 (SAT)

한국행 항공권 세일

매주주요도시 <-> 인천국제공항

1-866-619-4223  
1-617-424-8956

www.iace-korea.com

NEWSTAR Realty of Boston NEWSTAR BOSTON

**애나 정**

최고의 전문가에게서 최상의 부동산 서비스를 제공 받으시기 바랍니다.

뉴스타 부동산 전국 1위  
주택 · 콘도 · 비즈니스 · 빌딩 · 렌트  
MA, NH Licensed  
Million Dollar Guild  
CLHMS, CRS, CIPS, SRES, ABR

617.780.1675  
annajung@newstarrealty.com

**오누리 변호사**  
June N. Oh, Esq.  
부동산 전문 변호사

The Law Offices of Sonja B. Selami

Tel: 508.424.0600  
Dir: 508.665.1544  
Fax: 508.665.1537  
june@selamilaw.com  
7 Muzzey St. Lexington, MA 02421

**Premier Realty Group**

나원태 Realtor  
Direct: 617.642.3156  
won@bostonpremierrealty.com

경험과 전문성으로 여러분의 소중한 자산을 책임지겠습니다

제이슨 전 Realtor  
Direct: 617.642.5670  
jason@bostonpremierrealty.com

# 쓰위사건에 대한 중국과 대만의 유학생 뚜렷한 입장차 보여

▶▶1면에 이어서  
당했다고 믿고 있다.” 고 분노를 감추지 않았다.

황씨는 이번 사태의 책임이 중국 정부에 있다고 생각하며 쓰위의 소속사인 JYP나 황안 등에 있다고 생각지는 않았다. 그러나 “물론 대만은 일본의 식민지였지만, 지금의 일본은 하나의 중국이라는 정책을 가지고 있지 않다. 그래서 대만인들은 중국보다 일본, 미국과 함께하기를 더 기대하고 있다.” 고 말해 식민지배를 했던 일본을 오히려 한국에 비해 선호하고 있음을 드러냈다.

황씨는 JYP의 사과에 대해 “굴욕적”이라는 표현을 사용함으로써 대만 청년으로서 JYP에 대한 감정을 그대로 드러냈다.

보스톤 대학(Boston University) 석사과정에 재학 중인 대만 출신 스탠리 차오는 쓰위가 대만기를 흔든 것을 두고 “대만에서 온 그녀가 대만기를 흔드는 것은 지극히 자연적인 현상이다” 이라고 표현했다. 차오는 “미디어, JYP, 황안이 이 논란에 책임을 져야 한다고 생각한다” 며 JYP에 대한 분노가 여전한 함을 드러냈다.

황씨와 차오씨는 모두 이번 사건이 대만 민진당의 선거승리에 결정적인 역할을 했다고 믿고 있었다.

황씨는 이번 사건으로 인해 미국내 유학생 교우관계에도 영향을 미칠 것이라고 내다봤다. 황씨는 “맹목적으로 그들의 중국정부를



사건의 당사자 쓰위는 침통한 표정으로 '중국은 하나뿐이라고 언급하며 공개 사과했다 (출처: JYP 유튜브)

옹호하는 친구들을 만난다면 교우관계를 맺지 않을 것” 이라고 밝혔다.

중국 출신의 유학생들은 인터뷰 답변을 거부하는 등 조심스런 반응이었다. 중국 네티즌들의 행동에 반감을 갖고 있는 서포드 학부생 린 씨는 “나는 사실 쓰위에 대해 매우 걱정했다. <중략> 16살의 소녀가 감당해야 할 고통은 아니라고 본다.” 며 쓰위의 상황을 이해했다.

린씨는 이번에 중국을 휩쓴 네티즌들의 반응을 “급진주의자는 어느 나라에서나 존재한다. 일반사람들은 (급진주의자에 의해 만들어진) 분위기에 따라가는 경향이 있다. 나는 그것이 의미 없는 행위라고 생각한다” 며

중국 전체의 반응으로 일반화 시키는 것을 경계했다.

린씨는 JYP의 행위에 대해서도 비교적 관대했다. “모든 회사에 있어서 이익은 제일 먼저 추구되는 가치이다. 그래서 그 회사(JYP)가 올바른 행동을 하였는지 아닌지에 대한 판단은 매우 어렵다.” 고 조심스레 답했다.

린씨는 교우관계 있어서도 “중국과 대만이 친구들이 서로 좋은 관계로 지낼 수 있기를 소망한다. 자신만의 주장만 고집한다면 누구도 자신이 원하는 바를 이룰 수 없다. 이럴 때 일수록 지혜로워져야 한다.” 고 답했다. itshunne@bostonkorea.com

### 양안관계란?

중국과 대만의 관계를 일컫는다. 이 관계는 우리의 남북관계와 같이 정치적 긴장이 매우 강하다. 중국은 '하나의 중국' 을 표방하며 국제외교에서 영향력을 행사해 왔으며, 그 결과 UN상임이사국(1971년), 일본(1972년), 미국(1979년), 한국(1992년)과의 단독 수교의 권리를 대만으로부터 쟁취하였다. 대만의 장기 집권 여당 국민당 마잉주 前총통은 임기기간 중 친중정책을 펼쳐왔다. 이는 대만경제가 중국으로 종속된다는 위기의식을 불러왔고, 이러한 불안감은 2014년 대만 대학생들의 중-대만 자유무역협정 반대 국회 점거로 이어졌다. 같은 해 9월 홍콩의 우산혁명의 진압과정은 중국에 대한 불안감을 더욱 증폭되어, 이 여파로 지난 16일 총선거에서 독립파인 제1야당 민진당이 압승, 정권 교체가 이루어졌다.

**<진료 과목>**

- \* 일반 치과 \* 잇몸 질환 치료
- \* 신경 치료 \* 보철 전문
- \* 보복스&필러

**주요 보험**

Delta, BCBS, Aetna, Cigna, MetLife, MassHealth, etc.

## 케임브리지 덴탈

큰 웃음을 드립니다

**Cambridge Dental Associates**  
126 Inman Street  
Cambridge, MA 02139  
(617) 492-8210  
한국어 진료 상담 가능

형사법  
상법/회사법  
유언장/ 상속  
민사법  
부동산법

**스티븐 김 변호사**  
보스톤 검사 경력  
(Steven S. Kim)

617.879.9979

stevenkimlaw.com

The Law Office of Steven S. Kim

2001 Beacon Street, Suite 101,  
Boston, MA 02135

Steven@stevenkimlaw.com

# 오바마케어 가입 이제 서둘러야

마감 1월 31일  
단 10여일만 남아

(보스톤 = 보스톤코리아) 함요한 기자 = 2016년도 ACA(Affordable Care Act)의 약자, 오바마케어의 정식 명칭) 보험 가입 신청 기간이 1월31일 마감된다. 올해는 의료보험 미가입 벌금이 강화되므로 가능하면 31일까지 가입을 마쳐야 한다.

1월 31일까지 보험에 가입하는 한 인들은 3월 1일부터 의료보험 적용을 받을 수 있다. 오바마케어는 시민권자와 영주권자는 물론, 합법적으로 단기 체류(6개월 이상) 중인 유학생, 아동, 임신부 또한 보험거래소를 통해 보험에 가입하고 보험 혜택을 받을 수 있다. 다만 미국에 불법으로 체류하고 있는 사람들은 오바마케어에 가입할 수 없다.

오바마케어에 가입하기 위해서는 매사추세츠 운전면허증(거주하고 있다는 서류), 생년월일을 증명할 수 있는 서류, 2016년도 예상소득, 영주권, 소셜시큐리티 번호, 개인세금보고서 등이 기본적으로 필요하다. 신분에 따라 최근 공과금 청구서나 은행 잔고 증명서 등이 필요할 수도 있다. 소



셜시큐리티번호가 없어도 미국에 합법적으로 거주하고 있는 사람이면 오바마케어를 신청할 수 있다. 소셜시큐리티번호 없이 오바마케어에 신청하면, 추후에 정부에서 가입 여부를 결정하여 알려 준다.

제이슨 레퍼츠 헬스커넥터 홍보 담당관은 “의료보험 신청 절차를 시작하기 전에 본인 인증 확인을 위한 기본 정보 문제를 풀어야 한다” 고 전했다. 차종이나 이전 주소 등을 물어보는 질문에 정확하게 답변을 해야 본인 인증이 되어 보험을 신청할 수 있다.

가입을 돕기 위한 헬스 커넥터 콜센터( 877-623-6765 )는 오는 15일부터 연장 운영 서비스를 실시한다. 월요일부터 금요일까지는 오전 7시부터 오후 7시까지, 토요일과 일요일은

오전 9시부터 오후 3시까지 콜센터 서비스가 제공될 예정이다.

헬스 커넥터에서는 영어 문제로 가입 절차에 어려움을 겪는 이민자들을 위해 네비게이터(Navigator) 프로그램을 제공하고 있다. 또한 각 지역 병원을 방문하면 공인신청카운셀러(Certified Application Counselor)가 오바마케어 가입을 도와준다. 네비게이터 프로그램은 각 나라의 언어로 의료보험 가입 절차를 한 단계씩 도와주는 프로그램이지만 한국어는 해당되지 않는다.

커넥터에 대한 자세한 사항은 웹사이트(MAhealth-connector.org)에서 알아볼 수 있고 이메일을 통해(mayorshealthline@bphc.org) 궁금한 점을 문의할 수 있다.

jham@bostonkorea.com

## 미국아시안부동산협회 갈라 현장스케치

(보스톤 = 보스톤코리아) 김시훈 기자 = 아시안 부동산업 관련 전문직들의 모임인 미국아시안부동산협회(이하 AREAA) 보스톤 지부가 지난 1월 20일 제 4차 연례 갤러리 스윙 클럽(Granite Links, 100 Quarry Hill Dr., Quincy, MA)에서 개최된 이번 갈라에서 2015년 부

회장인 딕 리(Dick Lee)씨가 금년 신임 회장으로 취임했으며, Foresight Capital Advisers의 회장인 한국계 도널드 최씨가 부회장으로 취임하였다. 이번 행사에 대한 자세한 내용은 다음 발행 호에서 다룰 예정이다.

itshunne@bostonkorea.com



AREAA의 2016년도 회장에 취임한 Dick Lee회장이 취임 연설을 하고있다



2016년 새 임원으로 취임한 임원진들. 좌측부터 Don Choi(부회장), Dick Lee(회장), Tom Truong(2015년 회장)

맞춤식 교육 Mathematics • Verbal • Testing Skill

# SAT Plus

## SATI 및 SATII 준비 전문학원

TEL: 781-398-1881

2 Winter Street Suite 104, Waltham, MA 02451

### SAT Plus Spring 2016 Schedule

| Class                 | Time  |
|-----------------------|---|
| SAT II MATH II C      | Start 3/26/16 - 5/28/16<br>Saturdays 9:00 AM - 11:00 AM |
| SAT II / AP Chemistry | Start 3/14/16 - 5/28/16<br>Saturdays 11:30 AM - 1:30 PM |
| SAT II / AP Biology   | Start 3/14/16 - 5/28/16<br>Saturdays 2:00 PM - 4:00 PM  |
| SAT II MATH I C       | Start 3/26/16 - 5/28/16<br>Saturdays 4:30 PM - 6:30 PM  |



Rocky Hill School 과학 및 수학교사 Disciplinary Committee  
MIT 생물학 학사학위  
Who's Who Teachers of America-1992년 선출  
Tandy Award Finalist(수학 및 과학분야 우수교사 표창)  
지난 10년간 SAT I 및 SAT II 개인교습

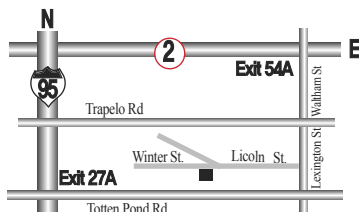

“항상 Tutoring이 가능합니다!!”

English Writing, Biology, History, Chemistry, Math, Physics

10년 이상의 지도경력으로 우수한 학생을 배출하신 한상훈 선생님이 항상 지도하시고 계십니다.

# 간편하게 한국의 친지에게 감사를 전하세요

H마트 “한아름 고국통신판매”, 설맞이 최대 15%할인  
2월 2일까지 주문해야 설 전에 안전하게 도착

(보스톤 = 보스톤코리아) 편집부 = 온라인 또는 전화를 통해 한국으로 선물을 보낼 수 있는 H마트 “한아름 고국통신판매” 서비스가 2월8일 설을 앞두고 할인행사를 실시한다.

“한아름 고국통신판매”에서는 이번 설을 맞이하여 명품한우, 최상급 LA갈비, 굴비/전복, 과일, 한과, 꽃, 건강식품 등 고국통신 인기상품을 최대 15% 할인하는 특별할인 행사를 진행한다.

미주 최대, 34년 전통에 걸맞게 ‘한아름 고국통신 판매’에는 300여 가지가 넘는 상품을 판매하고 있으며, 이번 설에는 한우 실속세트, 한우 한상차림세트와 한라봉 선물세트, 천혜향 망고세트 등 계절과일 선물세트가 마련되어 있다. 실속있는 건강식품도 새롭게 추가되어 선택의 폭이 넓어졌다.

한아름 고국통신판매는 100% 품질보증을 실시하여 배송 받은 상품에 조금이라도 문제가 있는 경우 교환 및 환불이 가능한 정책을 시행하고 있어 고국통신 고객들이 안심하고 주문할 수 있도록 하고 있다.



배송은 주문부터 배송까지 평균 2~3일 정도가 소요된다. 하지만 한국의 설 연휴로 인한 택배접수 마감과 주문량 증가로 인하여 주문처리 기간이 길어질 수 있기 때문에 설 이전에 배송을 받기 위해서는 늦어도 2월 2

까지 주문해 줄 것을 당부하고 있다. 주문은 H마트 닷컴(www.hmart.com) 웹사이트와 TOLL FREE 전화(1-800-648-0980) 혹은 H마트 매장에서 가능하다. bostonkorean@hotmail.com

## MFA 박물관 전시도 무료로 감상 일석삼조

▶▶1면에 이어서 한미예술협회(회장 김병국)는 보스톤 박물관과 함께 긴밀히 협조하여 설날 세배 시범 이벤트와 한복 입어보기 순서를 진행한다. 올해 설날세배 시범 이벤트에서는 황해나, 지나 자매 그리고 정동현, 동준 형제가 시범을 보인다. 또한 김소월 의 시 ‘새벽’ (남세교 번역)으로 만든 신작곡 발표회 시노래(WordSong) 음악 프로그램이 있다. 한인 작곡가 김빛나외 세 작곡가의 곡을 바리톤 David Kravitz 가 연주하는 이 소음악회에서 참석자들은 시와 음악에 대해 토론할 수 있다.

한국 설날 행사 외에도 뉴잉글랜드 유일의 여성 사자춤 공연단

의 공연, MIT 동아시아 아카펠라 그룹연주, 쿵후 시범 등 독특한 프로그램이 준비되어 있으며 원숭이 인형 만들기, 복주머니 만들기 등 다양한 어린이 직접 참여 프로그램도 진행된다.

박물관측에서는 특별히 준비한 꽃꽂이들과 중국 송나라 소장품을 비롯한 신구립 미술품들을 돌아볼 것을 권장하는 동시에 모두 각 나라의 전통 의상을 입고 박물관에서의 하루를 맘껏 즐길 것을 적극 권유하고 있다.

박물관 축제에 대한 더욱 상세한 내용은 www.MFA.org/lunar에서 볼 수 있다.

hsb@bostonkorea.com



지난해 MFA에서 열린 설날 잔치에서 세배 시범을 참가한 관중들이 흥미롭게 지켜보고 있는 모습

## 나쁜 치아를 만났다면 좋은 의사를 만나야 합니다.



**진료과목**  
일반치과  
신경치료  
잇몸질환치료  
보철전문  
보톡스&필러

**주요 보험**  
Delta, BC/BS,  
Aetna, Cigna,  
Metlife, etc...

**한국인**  
진료 상담 가능  
응급치료 가능

**617.871.1482**

**캠브리지 덴탈 어넥스**  
**Cambridge Dental Annex**

**Tel 617.871.1482**  
Fax 617.871.1483

정관장 정품은 정관장만 취급하는 “브랜드스토어”에서 구입해야 안전합니다.



FREE GIFT

미니천녹삼  
2병 증정  
7set 한정

청정 뉴질랜드 녹용과 정관장 6년근 홍삼의 만남

용솟음치는 활력과 건강, 녹용으로 누리세요.

# 하루 2번 습관

## 건강을 지키는 습관

- ✓기력회복
- ✓면역력증진
- ✓당뇨 합병증 예방
- ✓간 및 신장 기능 개선
- ✓혈중 콜레스테롤 개선

- ✓항암효과
- ✓혈액순환 개선

홍삼정 240g 구입시  
홍삼정 30g 증정



전화주문 서비스

로 주문후 다음날 편하게 받으세요.  
\$100 이상 주문시 무료배송

보스톤 정관장 브랜드스토어

타주로도 배송 해드립니다.

781-238-0303

3 Old Concord Rd.  
Burlington, MA 01803

# 설날 한국 송금 저렴하게 하는 방법

## 머니그램 VS 웨스턴유니온

(보스턴 = 보스턴코리아) 한새벽 기자 = 달러 환율이 높아진 이번 설날은 한국 송금의 적기다. 앞으로 당분간 주가하락과 유가하락이 이어지면서 환율의 강세가 예상되는 만큼 앞으로 설까지의 사이에 송금은 한인들에게 상당히 유리하다.

환율이 높아도 수수료가 높다면 송금은 부담스럽게 마련. 은행 송금 수수료는 최소한 \$40 이상인 반면 웨스턴유니온(westernunion.com)과 머니그램(moneygram.com)은 비교적 수수료가 저렴하다. 이들은 수수료도 미국에서만 부담하면 한국에서 수급시 수수료가 없다는 장점이 있다.

머니그램과 웨스턴 유니온은 동일한 방식을 채택하고 있어 이들의 차이점은 수수료의 차이와 송금승인번호(Reference Number)의 자리 수의 차이 외 유사한 면이 많다.

머니그램은 신용카드나 데빗카드를 사용해 온라인으로 송금이 가능하다. 가까운 가맹점을 통해 송금할 경우에는 현금으로 가능하다. 웨스턴 유니온과 머니그램은 구글 검색

을 통해 각자의 집 근처에서 찾을 수 있다. CVS 약국(CVS Pharmacy), 세븐 일레븐, 스타 & 쇼 마켓(STAR/SHAW MARKET) 외 식당에 가맹점이 있어 찾기가 용이하다.

머니그램과 웨스턴 유니온의 서비스는 전용 머니그램 송금망을 이용하는 해외송금 서비스로 송금 후 10분 안으로 수령이 가능한 장점을 갖고 있다. 머니그램과 웨스턴 유니온은 해외 유학생이나 여행객들이 긴급히 돈이 필요할 경우 수취인이 언제든지 즉시 수령할 수 있어 편하고 신속한 송금서비스다. 머니그램의 1회 송금한도는 \$7000 이하다. 머니그램의 수수료는 \$1000에 \$16, \$2000에 \$39.22를 받고 있다. 웨스턴 유니온은 똑 같은 송금한도에 수수료가 \$1000에 \$14, \$2000에 \$18을 받고 있어 머니그램 보다는 저렴하다.

현재 머니그램의 경우 한국의 우리은행, 경남은행, 신한은행 머니그램 서비스를 받을 수 있다. 웨스턴 유니온은 좀더 많은 KB국민은행, IBK기업은행, NH농협은행, 하나



은행, BS부산은행, DGB대구은행 전 지점에서 서비스를 받을 수 있다.

### 머니그램 & 웨스턴 유니온 송금 방식

1. 신분증(여권과 운전면허증)을 가지고 지점을 방문해 송금신청서를 작성한다.
2. 신청서상에 송금액, 송금인명, 수취인 국가, 수취인 성명 등을 작성한다.
3. 영수증을 수령해 송금승인번호(머니그램자리, 웨스턴 유니온 10 자리)를 확인 한다.
4. 수취인에게 연락해 송금인명, 송금액, 승인 번호(Reference Number), 송금국가의 정보를 알린

다.

5. 수취인이 가까운 가맹점에 방문해 송금 승인번호(Reference Number)와 본인의 신분증을 가져가 수취인성명 대조 후 자금을 찾을 수 있다.

머니그램과 웨스턴 유니온은 송금액이 높을수록 수수료가 높아지기 때문에 은행 송금과 비교해본 후 수수료가 낮은 쪽으로 선택하는 것도 고려해야 할 사항이다.

주석이면 한국으로 송금하려는 사람들의 문의가 가끔 들어온다. 한국송금은 어떤 방법을 선택하는가에 따라 시간과 수수료를 절약할 수 있다.

hsb@bostonkorea.com

보스턴코리아 BOSTONKOREA.com



Publisher & C.E.O  
장명술 Myong Sool Chang

Writer  
한새벽 SaeByuk Han  
정성일 Sungil Jung  
박현아 HyunAh Park  
김시훈 Sihun Kim

Graphic Designer  
정한웅 HanWoong Chung

Marketing  
최성우 SeongWoo Choi

Web Master  
정한웅 HanWoong Chung

### Contribution part

신영각 YoungGak Shin  
공정원 JungWon Gong  
김은한 EunHan Kim  
백영주 YoungJoo Paik  
성기주 KiJoo Sung  
신영 Young Shin  
윤희경 HeeKyung Yoon  
이명덕 MyoungDuck Lee  
앤드류락 Andrew Koak  
앤젤라럼 Angela Um  
정준기 JoonKi Jung  
이선영 SunYoung Lee  
소피아 Sophia  
홍하상 HaSang Hong  
오승준 Albert Oh  
이명원 Myung Won Lee  
장동희 Donghee Jan  
김화옥 HwaOk Kim

& TV 사업국  
617-955-9112

재류업체 | 연합뉴스 | 미션협 회원사 | 세한연 회원사



Frank Y. Shin, D.M.D  
현 Tufts 치과대학 부교수



## 신영목치과

- 치아 이식 수술 [Implants]
- 금속 없는 크라운
- 미용 치료 (잃어버린 웃음을 찾아 드립니다)
- 응급 환자 당일 치료
- 토요일도 진료함
- 각종 보험 지정 병원

www.drfrankshin.com

617.265.5606

1428 Dorchester Ave. Boston, MA 02122



## 가주 순두부

한식&일식

2013, 2014년 보스턴 매거진 선정 한식 1위 "가주 순두부"  
얼스톤점과 캠브리지점 두곳에서 경험하실 수 있습니다.

영업시간은  
오전10시~ 밤10시까지 입니다.



얼스톤 지점  
56 Harvard Ave. Allston, MA 02134,  
(617) 208- 8540

캠브리지 지점  
57 JFK st. Cambridge, MA 02138,  
(617) 864- 6868

단체 예약과 문의 가능

# 뉴잉글랜드 한국학교 <역사박물관> 우수프로그램상 수상

## 재외동포재단 2015년 한글학교 우수 프로그램

(보스톤 = 보스톤코리아) 한새벽 기자 = 뉴튼 소재 뉴잉글랜드 한국학교가 재외동포재단이 선정하는 '2015년 한글학교 맞춤형 지원 우수 프로그램' 으로 선정돼 우수상을 수상했다.

세계 117개국 1,875개 한글학교 및 한국학교를 지원하고 있는 재외동포재단은 2015년 한글학교 중 지원사업의 목적에 부합되는 총 218건의 맞춤형 사업에 대하여 지원했고 이중 10건의 우수 프로그램을 수상자로 선정했다고 발표했다.

뉴잉글랜드 한국학교는 지난해 2월 21일 개교 40주년을 맞아 실시한 '역사박물관 및 문화체험관' 행사에는 한인행사로는 드물게 1000여명이 방문해 성황을 이뤘다. 박물관은 1

관, 2관으로 나누어 한국역사와 유물을 전시했고, 문화체험관에서는 실제로 세배 등의 한국 전통 프로그램을 체험했다.

이 같은 뉴잉글랜드 한국학교의 프로그램은 재외동포 재단의 프로그램 지원사업의 목적에 걸맞아 총 218건의 사업중에 10건만 선정하는 수상작으로 결정된 것으로 보인다. 재외동포 재단은 이 지원사업의 목적을 전 세계 한인 2세들을 위한 우수한 프로그램을 발굴하고 공유·확산시켜 한글학교 교육역량을 내실화하기 위함이라고 밝히고 있다.

재외동포 재단이 선정한 최우수 프로그램은 미국의 벅스 카운티 한글학교가 개최한 '한글날, 세종대왕교독도를 만나다' 라는 대회였다. 10

개의 수상 프로그램 중 6개가 미국내 한국학교 사업이었다. 이외 일본, 독일, 프랑스, 슬로바키아 등의 한국 및 한글학교가 수상기도 했다.

재외동포재단은 최우수 학교에는 3천 달러, 우수 학교는 2천 달러, 장려상을 수상한 학교에는 1천 달러의 상금과 상장(또는 상패)을 수여한다. 이는 관할 재외공관인 보스톤총영사관을 통해 전달될 예정이다.

최대규모의 한국학교이자 가장 오랜 역사를 자랑하는 뉴잉글랜드 한국학교는 1월 30일에 설날잔치 '민속놀이방 및 세배방' 행사를 갖고 겨울방학에 들어가며 오는 2월 27일에 봄학기를 시작한다. 신입생은 각 과정별로 약간 명만 받게 되며 등록문의 및 교사지원은 학교 홈페이지(www.ksneusa.org) 또는 남일 교장(508-523-5389, ksneusa@verizon.net)에게 연락하면 된다고 한다. hab@hotmail.com



지난 21일 열린 역사박물관 개관식에 참석한 한인 단체장 및 초청 손님들

## 뉴햄프셔 신년파티 및 회장 이취임식 6일

(보스톤 = 보스톤코리아) 편집부 = 뉴햄프셔 한인회는 2월 6일 토요일 오후 6시 뉴햄프셔 샐럼 소재 샐럼 엘크스클럽에서 신년하례식 및 제 10대/11대 회장 이취임식을 개최한다. 한인회는 당초 1월 23일 이를 개최할 예정이었으나 주말 폭설 예보로 이를 6일로 연기했다.

이날 이취임식에서는 박선우 회장이 이임하고 조은경 회장이 취임한다. 한인회는 신년 하례식 이후 저녁만찬과 파티를 개최할 예정이

다. 이날 파티에서는 서울 왕복 비행기표를 비롯한 경품을 추첨을 통해 나눠준다.

파티 참가비는 \$30이다. 참가 문의는 603-767-1356, 603-397-7039번으로 하면 된다.

일시: 2016년 2월 6일(토요일) 오후 6시  
장소: Salem Elks Club  
39 Shadow Lake Road  
Salem, NH 03079  
bostonkorean@hotmail.com

## 서강대 보스톤 동문회 신년모임

(보스톤 = 보스톤코리아) 편집부 = 서강대 보스톤 동문회는 오는 2월 6일 토요일 오후 12시 케임브리지 소재 Genesco 회의실에서 신년모임을 갖는다.

이번 동문회 점심식은 인근 사천요리를 주문해 나눌 예정이다. 동문회 참가비는 일반회원의 경우 \$100이며 포스트닥의 경우 \$50이다. 학생 동문들은 무료다.

동문회비는 동문회 행사, 서강대

John P. Daly Scholarship 기부, 보스톤 한국 문화행사 창조 등에 쓰인다.

동문회 모임에 관한 문의는 이수범 회장(subomrhee@gmail.com)에게 하면된다.

일시: 2월 6일(토) 오후 12시  
장소: Genesco 회의실  
45 Spinelli Place,  
Cambridge, MA  
bostonkorean@hotmail.com

## 노스햄튼 마틴 루터 킹 데이 기념식 한인들도 참여

(보스톤 = 보스톤코리아) 편집부 = 인권운동의 선구자 마틴 루터 킹 목사 노스 햄튼 기념식에 한미 정치력신장연대 회원들이 참여 소수민족 권익 향상을 도모했다.

한미정치력신장연대 김성혁 회장은 "이번 행사에 참여한 인권운동가들은 위안부 문제에 대해 진정성을 보이지 않는 아베 정부의 태도에 대해 깊은 우려를 표했다" 고 밝혔다.

신앙개혁과 민권운동의 본산인 노스햄튼에서 개최된 마틴 루터 킹 기념식에는 2000여명이 참여해 각종 기념행사를 개최했다.

데이빗 나케위츠 노스햄튼 시장은 "킹 박사가 선언한 만인평등의 인권운동은 흑인 만을 위한 것이 아니라 소수민족을 비롯 모든 억압받는 이들을 위한 자유평등이었다" 고 강조했다.

bostonkorean@hotmail.com

617-739-2888

- 한국, 아시아, 미국내, 유럽, 남미 등
- KE, UA, DL, AA 등 모든 항공사 취급
- 항공권 특별 할인 제공
- 통역, 번역 서비스



**유니버스 여행사**  
대표 최한길

Universe travel services

TEL: 617-739-2888 / www.usboston.net

## 공인회계사

**정진수**  
CPA/MBA



## 개인 및 사업체 세무보고



- ▶ IRS문제 상담 및 해결
- ▶ 사업체 법인 설립과 해체
- ▶ 회계처리 및 감사
- ▶ 경영진단 및 절세 상담
- ▶ 용자 상담 및 재무재표 작성
- ▶ 급료(Payroll)서비스

TEL 781-849-0800, 508-580-3946 (한인전용)

FAX 781-849-0848

220 Forbes Rd., suite 206, Braintree, MA. 02184



## 공인세무사 김창근

- 개인 및 사업체 세무보고
- 사업체 법인 설립과 해체
- 경영진단 및 절세 상담
- 회계정리

미 연방정부로부터 공인된 세무전문가  
Licensed to Practice Before the IRS



TEL: (781)935-4620 FAX: (781)935-4187  
165-M New Boston St. Suite 278, Woburn, MA 01801

# 씨티뱅크의 철수 몰랐던 일부 학생들 망연자실

## 해외송금 수수료 저렴 유학생들에게는 필수은행 이제는 씨티뱅크 계좌 유지 또는 다른 선택해야

(보스턴 = 보스톤코리아) 김시훈 기자 = 방학을 맞아 한국에서 연말을 보내고 보스턴으로 돌아온 김은비씨는 씨티뱅크를 찾았다가 당황스러운 일을 겪었다. 보스턴에서 주거래 은행으로 사용하고 있던 씨티뱅크가 지난 1월 8일로 전면 폐점했기 때문이었다. 씨티뱅크의 메사추세츠 지역에서의 철수는 지난 가을부터 언론에서 언급해왔었다. 그럼에도 Debit카드로만 계좌이동을 해 온 유학생들은 이번 철수 소식이 갑작스러운 뉴스였다. 씨티뱅크는 다른 은행과 비교해 저렴한 해외송금 수수료로 많은 유학생들의 인기를 얻어왔다. 그러나 이번 철수로 유학생들은 다른 은행을 고민해야 한다. 씨티은행 계좌를 계속 유지할 것인지 은행을 옮긴 것인지 선택의 기로에 놓인 것이다. 씨티뱅크의 철수 하루 전, 익명을 요구한 보스턴 지역의 한 은행 직원은 오늘 하루에만 신규계좌를 개설하기 위해 방문한 유학생이 12명이었다고 전했다.

**씨티은행 계좌 유지 아니면 폐지**  
익명을 요구한 한 은행업계 관계자는 씨티뱅크의 계좌 유지는 보스턴 지역 철수에도 불구하고 여전히 매우 매력적이라는 의견을 밝혔다. 미국에서 씨티뱅크 계좌를 보유하고 있는 한국 고객들은 대부분 한국 씨티은행의 계좌도 보유하고 있다. 일반 은행을 통한 해외송금은 송금은행 - 중계은행 - 수취은행의 방식으로 송금이 이루어지는데, 이 과정에서 고가의 수수료가 부과된다. 미국에서 수령 또한 최소 2일에서 1주일가량의 시간

이 소요된다. 그러나 씨티은행의 경우는 한국 씨티은행과 미국 씨티뱅크의 거래 사이에서는 지점 내 송금으로 간주되어 국제 송금 과정에서 붙는 수수료가 매우 저렴하며, 이체 또한 실시간으로 이루어지기 때문에 이러한 메리트를 포기하기에는 씨티뱅크의 서비스가 매우 좋다고 말했다.

**소액인출은 캐쉬백 CashBack, 목돈은 타행 계좌로 온라인 계좌이체**  
씨티뱅크의 계좌를 유지하고자 하는 사용자들은 메사추세츠 지역에서 지점을 이용할 수 없고, 사설 ATM은 수수료가 비싸기 때문에 기존과 같은 방법으로 사용하는 것은 어려워 보인다. 소액 인출은 캐쉬백(Cash-Back) 서비스를 이용하는 것이 한 방법이 될 수 있다. 한국에서 갓 미국으로 온 사람들이 익숙하지 않은 캐쉬백 서비스는 한국에서 흔히 불리는 적립금의 개념이 아니라 현금을 카드로 구매하는 개념이다. CVS나 슈퍼마켓에서 데빗카드로 물건을 구입할 때 캐쉬백을 여부를 묻는데 캐쉬백을 선택하면 현금을 인출할 수 있다. 사설 ATM기에서의 비싼 수수료 없이 소액의 현찰을 인출할 수 있는 좋은 방법이다. 목돈의 보관이 필요한 경우 보스턴

내의 다른 은행의 계좌를 개설하고 온라인뱅킹으로 옮기는 방법이 있다. 타행 송금 과정에서의 수수료가 발생할 수 있지만 씨티뱅크가 다른 은행에 비해 매우 저렴한 국제수수료를 가지고 있기 때문에 여전히 메리트가 크다. 따라서, 씨티뱅크 계좌를 송금 전용 계좌로 이용하고, 실생활에서의 계좌이용은 보스턴 지역내에 다른 은행을 사용하는 것도 유용한 방법이 될 수 있다. 유학생들이 많이 사용하는 뱅크 오브 아메리카의 경우 미국 전역에 설치되어 있어 편리하지만, 계좌에 지정된 최소액의 보유고가 없으면 수수료를 물어야 한다. 어려운 은행계좌 업무를 한국어로 된 친절 상담을 받고 싶다면 보스턴 지역에서 유일하게 한국인직원이 있는 이스트 보스톤세이빙뱅크(울스톤 소재)를 찾는 것도 한 방법이 될 수 있다.

참고로 씨티뱅크의 계좌와 다른 은행의 계좌를 개설 하여 연결시켜 사용하려 할 경우 기존의 씨티뱅크 계좌와 새로 개설한 계좌중 일부는 Minimum balance로 일정금액의 금액을 계좌에 보관하지 않으면 수수료를 물어야 하는 경우도 있다. 따라서 새로운 은행계좌를 개설하는 것이 불편할 수도 있으며, 본인의 계좌 종류를 사전의 확인하는 것이 중요하다.

itshunne@bostonkorea.com



철수 하루 전날, 뒤늦게 철수 소식을 접한 고객들이 계좌를 정리하기 위해 붐볐다



울스톤 브라이언 애비뉴에 소재한 이스트보스톤세이빙뱅크에서 정종은 씨와 부지점장이 지점을 소개하고 있다

## 수수료 없는 체크 계좌 개설하면 선물도

### 이스트보스톤세이빙 뱅크 프로모션 푸짐

(보스턴 = 보스톤코리아) 편집부 = 한인 직원을 채용한 울스톤 소재 이스트보스톤세이빙뱅크(EBSB)가 한인 고객들에게 다가가기 위한 여러가지 노력을 기울이고 있다.

유학송금으로 인해 절대적으로 유리했던 씨티뱅크가 메사추세츠 주에서 전면 철수한 이후 미국내 현지 은행 계좌 개설을 고민하고 있는 유학생들을 적극적으로 유치하기 위한 노력이다.

계좌를 개설하면 공구세트나 소형 사다리를 선물로 제공하고 있다. 친구를 추천하는 경우에는 신규 가입 친구와 추천인 모두가 선물을 받을 수 있다. 선물이 중복되는 경우에는 추후 선물 종류가 바뀔 때 받을 수 있는 레인체크를 발행받을 수 있다. 계좌 개설 후 받는 데빗카드(debit card; 직불카드)를 사용하는 금액만큼 선물을 고를 수 있

는 혜택도 있다. EBS은행은 일반 계좌의 수수료가 없으며 최소잔고 유지 조건도 없다. 은행 데빗카드로 올포인트네트워크(All Point network)를 통해 ATM 이용시 수수료가 없다. 올포인트네트워크는 휴대폰이나 컴퓨터로 인근 가입 ATM을 확인할 수 있다.

ESB 한인 직원 정종은 씨에 따르면 “오히려 뱅크오브아메리카 보다 더 많은 ATM을 사용할 수 있다”고 밝혔다. 올포인트네트워크는 미국, 캐나다, 멕시코 등 5만5천 ATM 네트워크를 자랑한다.

EBS 은행 고객들은 또한 동전 교환기 코인스타를 수수료 없이 사용할 수 있다. 처치 곤란한 1센트 등 잔돈을 모아 목돈을 수수료 없이 만들 수 있는 장점이 있다.

bostonkorean@hotmail.com

**Kim Law Offices, L.L.C.**

성심을 다해 변호하겠습니다

**김연진 변호사**  
Yeon J. Kim, Esq.

**주요 경력**  
 ■ 前미연방 이민국 심사관  
 Boston지사 에서 만여건의 영주권 시민권 심사  
 ■ 前 미연방 세관 특별수사관  
 NY지부 연방 범죄 관련 직접 수사  
 ■ 前 미국 육군 심문관

**업무분야**  
 이민법 / 상법  
 형사법 / 가정법

Tel: (781) 932-0400 Fax: (781) 932-0403  
 3 Baldwin Green Common, Suite 210 Woburn, MA 01801

Attorney at Law

**장우석 변호사**

사고 상해  
파산 보호  
비즈니스/리스

IRS/DOR/UI  
신용카드 채무조정  
이민법

전화: (781) 712-1706 CHANG & ASSOCIATES, P.C.  
 67 South Bedford Street, Suite 400 West,  
 Burlington, MA 01803

**한미선 공인회계사**  
Master of Science in Taxation

**IRS, MA DOR 와의 세금 문제 해결**  
**사업체 세무보고 및 회계/경영 자문**

- 회사의 설립 및 해체/ 회계처리/회계 감사
- QuickBooks Set-up - 비즈니스의 성격 및 구조에 맞는 기본설치 및 운영상담
- Payroll 서비스 및 고용주의 세금납세 대행

**개인 세무 보고**

- 해외 소득, 임대소득, 주식 등 투자, Self-employed 사업자, 자산 처분, Clergy, Military, Ft. JI Visa holders - 한국과의 Tax Treaty 하에 있는 분 등

**각종 세금 공제 및 절세를 위한 세무 상담**

Tel: 617-792-2355 Fax: 617-849-5852  
 E-mail: michellehan.cpa@gmail.com  
 www.mhancpa.com  
 Cambridge Office (Alewife Station)  
 125 Cambridge Park Dr. Suite 301  
 Cambridge MA 02140

# 초보자도 즐길 수 있는 풋볼 상식 3



(보스턴 = 보스턴코리아) 장명술 기자 = 지난주 뉴잉글랜드 패트리어츠는 어려운 상대로 예상됐던 캔사스시티 칩스를 27대 20으로 꺾었다. 점수는 한 플레이 포인트 차이이지만 실제적으로는 패트리어츠가 큰 점수차로 리드한 일방적인 게임이었다. 패트리어츠는 이번 주 일요일 콜로라도 덴버에서 브롱코스와 일전을 갖는다. 당대 최고의 풋볼 쿼터백 라이벌인 브래디 매닝의 대결이 성사됐다는 점에서 TV 중계 방송국과 NFL 그리고 풋볼팬들은 반기고 있다.

지난주에는 풋볼에서 기본 규칙과 용어에 대해서 설명했다. 이번주에는 경기의 흐름을 좌우하는 가장 큰 요소 중의 하나인 패널티에 대해 알아보자. 패널티를 알아야 풋볼 게임을 즐길 수

있다. 패널티가 주어질 때 심판진은 노란 플래그를 던지게 된다. 주심은 플래그를 던진 부심의 보고를 받고 패널티를 부과한다. 주심은 반드시 마이크를 켜고 어떤 선수가 어떤 과실을 했는지 밝힌다. 프로 풋볼 경기에서 자주 등장하는 과일을 설명한다.

**인크로치먼트(Encroachment):** 수비팀 선수(defensive player)가 라인 오브스크림지기를 넘어 볼이 스냅되기 전에 상대선수를 터치하는 것을 말한다. 5야드의 패널티를 받는다.

**폴스 스타트(False start):** 공격팀의 오픈시브 라인 선수들이 볼이 스냅되기 전 움직이거나 공격팀의 어떤 선수가 볼의 스냅 전에 갑작스럽게 움직임을 하는 경우 이를 폴스 스타트라고 한다. 5야드 패널티를 받는다.

**오프사이드(Offside):** 공격팀이나 수비팀 선수가 볼이 스냅 됐을 때 라인 오브스크림지기를 넘어가는 것을 말한다. 일반적으로 수비팀 선수가 라인 오브스크림지기를 넘어 뉴트럴 존에 들어갔다가 스냅 전에 미처 빠져나오지 못한 경우를 이른다. 5야드 패널티.

**수비 홀딩(Holding (defensive):** 수비수가 볼을 가지지 않은 공격팀 선수를 잡거나 잡아 당기는 것을 말한다. 5야드 패널티가 주어지며 자동적으로 퍼스트 다운을 내주게 된다.

**공격 홀딩(Holding (offensive):** 오픈시브 라인등 공격팀 선수가 손으로 잡거나 잡아당기며 수비수의 태클링을 방해하는 것을 말한다. 10야드 패널티가 주어진다. 단 볼 캐리어를 돕기 위해 공격수가 할 수 있는 것은 어깨와 손 그리고 팔의 바깥부분으로 방어할 수 있다. 그 때 손은 상대선수의 어깨 이하의 몸통만 닿을 수 있다(회전하는 선수는 예외)

**패스 인터피어런스(Pass interference):** 쿼터백이 리시버를 향해 볼을 던진 후 수비수가 볼을 잡지 못하게 할 목적으로 볼이 도착하기 전에 접촉하거나 잡는 것을 말한다. NFL에서는 과실이 일어난 지점으로 전진하게 되며 자동적으로 퍼스트 다운이 주어진다.

다. 대학 풋볼에서는 15야드 패널티에 자동 퍼스트 다운이 주어진다. 공격팀 리시버가 코너백 등의 수비수를 방해하면 오픈시브 패스 인터피어런스다. 패스 인터피어런스 폴은 아주 명확한 경우가 있는 반면 애매한 경우도 많다.

15야드 패널티와 자동적인 퍼스트 다운이 주어진다.

**러핑더킥커(Roughing the kicker):** 킥커가 공을 차고 이 공이 다른 선수의 손에 닿기 전에 수비수가 킥커를 태클하는 경우 내리는 벌칙이다. 반드시 태



**퍼스널 파울(Personal foul):** 다른 선수의 건강에 해를 끼치는 악의적인 과일로 15야드 패널티가 주어진다.

클이거나 심각한 부상을 초래할 만한 접촉이어야 한다. 15야드 패널티와 자동 퍼스트 다운이 주어진다.

**러핑더 패서(Roughing the passer):** 수비수가 쿼터백이 볼을 던지거나 다른 선수에게 건넨 후에 뒤늦게 쿼터백을 공격하는 것을 말한다. 보통 이를 판단하는 근거는 수비수가 2걸음 이상을 뛰어 쿼터백을 태클하는 경우, 쿼터백의 어깨 위부분을 치는 경우, 태클을 멀리 하는 경우 등이다.

**페이스 마스크 (Face mask):** 다른 선수의 페이스 마스크를 잡아서 머리를 돌리거나 끌어당기는 행위. 15야드 패널티와 자동 퍼스트 다운이 주어진다.

**언네세서리 러프니스(Unnecessary Roughness):** 합법적으로 태클해서는 ▶9면으로 계속



**오바스시  
광어회  
우럭회  
TO GO  
617 202  
3808**

**김성애(Seong Ae Kim) Realtor**

Newton, Brookline, Boston, Cambridge, Belmont, Lexington, Waltham, Wellesley

보스턴에 처음 오시거나 내 집 마련을 원하시는 분들을 위해 보스턴 일대의 아파트/콘도/주택 매매 렌트를 성심 성의껏 세심하게 그리고 신속하게 도와드리겠습니다. 상담을 통해 고객들의 희망사항에 맞춰 찾아드립니다.

**김성애(Seong Ae Kim) Realtor**  
Coldwell Banker Residential Brokerage

1261 Centre St. Newton, MA 02459  
Office: 617.969.2447 Cell: 857.919.3055  
Email: SeongAe.Kim@NEMoves.com

**惠民 Park Acupuncture and herbal medicine**

여러분의 건강을 위한 최상의 선택  
**혜민한의원**  
617-787-0789 www.acupark.com  
60 Leo M. Birmingham Parkway, Suite 101, Brighton, MA 02135



## 풋볼의 기본 상식 망라

▶▶8면에 이어서

안되는 위치에 있는 선수에게 불필요한 태클을 하는 것으로 다음과 같은 상황에 해당된다.

**레이트히트(Late hit):** 볼을 소유한 선수의 플레이가 합법적으로 끝났다고 생각하는 순간에 태클하는 행위

**레이트히트아웃오브바운즈(Late hit out of bounds):** 볼을 잡고 있는 선수가 사이드라인을 벗어난 후에 태클을 가하는 행위

**파일링온(Piling on):** 이미 태클을 했거나 잡아서 땅에 넘어진 선수에게 올라타거나 덮치는 행위

15야드 패널티와 자동 퍼스트 다운이 주어진다. 또한 선수 퇴장명령이 내려지기도 한다.

**언스포츠맨라이크 컨덕트(Unsportsmanlike conduct):** 선수, 코치, 관중들이 과다하게 욕설이나 위협한

행동을 할 때 벌칙이 주어진다. 심판진에 대한 욕설, 득점후 과다한 셀레브레이션, 필드에서 헬멧을 벗을 때 등이 이에 해당한다. 10야드 패널티가 주어진다.

**블록인더백(Block in the back):** 볼을 가지지 않은 선수를 뒤에서부터 허리 윗부분을 블록하는 경우. 10야드 패널티

**딜레이오브게임(Delay of game):** 공격팀이 라인오브스크림지에 셋업한 이후 15초내에 스냅을 하지 않고 이를 넘기는 경우. 킥 리터너가 페어캐치 사인을 보낸후 볼을 잡고나서 달리거나 수비수가 플레이가 끝난 후에도 파일을 풀지 않는 경우 등이 이에 해당된다. 5야드의 패널티가 주어진다.

**인텐셔널 그라운드링(Intentional grounding):** 쿼터백이 색을 피하기 위해 의도적으로 리시버가 없는 곳에 볼을 던져 인컴플리트 패스가 되게 만드는 행위로 10야드 패널티와 다운을 잃게 된다.

editor@bostonkorea.com



## 새세상(Birdland)에 발탁은 새(New)선수 김현수!

김현수 (볼티모어 오리올스 / No.25 / 좌익수 / 우투좌타 / 1988년, 28세) 육성선수의 신화, KBO의 타격기적

### 주요기록

- 2008년 타율, 안타, 2루타, 출루율 1위 / 골든글러브 외야수 부분 수상 / 베이징 올림픽 금메달
- 2009년 안타 1위 / 골든글러브 외야수 부분 수상
- 2010년 골든글러브 외야수 부분 수상 / 광저우 아시안게임 금메달
- 2014년 인천 아시안 게임 금메달 / 올스타전 홈런 레이스 우승
- 2015년 프리미어 12 금메달, MVP / 골든글러브 외야수 부분 수상
- 프리미어 12 초대 MVP 및 베스트 11



2016년부터 25번을 달게 될 오리올스의 김현수

(보스톤 = 보스톤코리아) 김시훈 기자 = 김현수는 2016년 현재 볼티모어 오리올스 소속의 야구선수다. 2015년, KBO리그 최초로 FA를 통해 메이저리그에 진출했다. 볼티모어와의 계약기간은 2년, 700만달러에 옵션 조항 없이 계약했다. 2008년 베이징 올림픽을 시작으로 현재까지 국가대표 불박이 3번타자로 활약하고 있다. 장효호 - 양준혁 - 장성호의 뒤를 이으며 꾸준히 3할을 기록하는 리그 대표 교타자이며, 한국에서 가장 넓은 잠실구장에서도 두 자리수의 홈런도 기록, 파워도 겸비하고 있다. 별명은 안타기적, 맹구 등이 있다.

### 김현수는 어떤 선수?

신일고 시절 이영민 타격상을 수상하는 등 타격에 재능을 보이며 청소년 국가대표에도 선발되었지만 프로 지명을 받지 못했다. 2006년에 육성선수 (정식선수가 아닌 연습생)로 두산에 입단한 그는 교육리그에서 잠재력을 인정받아 2007년 시즌 개막전을 통해 1군무대에 첫 등장하였다. 시즌 초반 부진이 있었지만 이내 극복, 99경기에서 87안타 2할7푼3리를 기록하며 주전으로의 입지를 다졌다.

이듬해부터 풀타임에 가깝게 출장하여 타율, 안타, 출루율 1위를 기록하며 일약 리그 최고의 교타자로 등극했다. 같은해 베이징 올림픽에서는 19타수 8안타 (타율 .421)로 활약하며 한국팀의 우승에 크게 공헌하였다. 그 뒤로도 꾸준히 국가대표로 활약하며 국제대회에서 유독 강한 모습을 보이고 있으며, 지난 프리미어 12에서는 11안타 13타점 (타율 .333)을 기록하며 초대 MVP로 등극, 한국의 우승에 큰 공헌을 세웠다. 2009년에는 장타력도 상승하여 거의 매년 두자리수 홈런을 쏘아 올렸다. KBO리그 통산 3할 1푼8리의 타율과 4할3푼8리의 높은 출루율을 보이고 있으며, 오리올스 관계자는 높은 출루율과 삼진보다 높은 볼넷 수에도 큰 기대를 걸고 있다고 밝혔다.

### 예상

김현수가 이적할 볼티모어 오리올스는 보스턴 레드삭스와는 같은 지구로 캠프야드를 홈구장으로 사용하고 있는 아메리칸리그 동부리그 소속팀이다. 단장인 댄 듀켓은 친아시아적인 성향이 있어, 그동안 윤석민, 우에하라 코치 (現 레드삭스

), 천웨이인 (2012년 입단, 4년 통산 46승 32패)을 비롯하여 여러 아시아 선수들에게 관심을 보였다. 또한 쇼월터감독은 김병현과 박찬호를 지도한 경험이 있다. 1966, 1970, 1983년 3번의 월드시리즈 우승을 했지만 2000년대 들어서는 약팀의 이미지가 강하다. 그러나 2012년부터 꾸준히 지구 중위권을 기록하고 있으며, 2014년에는 지구 1위에 올랐다. 이번 시즌의 볼티모어는 이번 스토브 리그에서 4명의 외야 자원을 잃었으며 중견수 아담 존스 이외에 눈에 띄는 외야자원이 없다. 따라서 MLB에서의 첫 시즌은 주로 좌익수로 출전할 것으로 보인다. 메이저리그 통계 전문 사이트 팬그래프닷컴은 출루율에서 매니 마차도, 크리스 데이비스에 이어 팀내 3위를 기록할 것으로 예상했으며, 미국 현지 언론은 출루율이 낮은 팀 사정 (리그 12위 / 15팀)을 보완하기 위해, 선구안이 좋은 김현수가 이번 시즌 1번타자로 뛴 것이라고 전망했다.

itshunne@bostonkorea.com

Grace Acupuncture and Oriental Medicine

### 은혜한의원에서

회복을 도와드립니다.

- 오통, 어혈, 알몸통, 각종 통증질환
- 두통, 현훈(어지러움), 메니에르 증후군
- 비로, 권태, 공민증, 각종 스포츠스즈 장애
- 천식, 알러지성 비염, 축농증
- 소파장에 변비, 과민성 대장증후군
- 불임, 각종 여성질환, 비뇨기 장애
- 갑상선 증후군 등 선진대사 이상
- 기타 서양의학으로 치료되지 않는 가능성 질환

781.862.1842

www.graceacm.com

442 Marett Rd, Suite 6  
Lexington, MA 02401

"하나님은 치료하시고 우리는 봉사한다"

"당신의 환한 미소가  
마름답습니다."

거의 모든 보험 받습니다  
매스헬스도 받습니다

978.689.9363  
(한국어문의)

김동원치과

DongWon Kim DMD

465 South Broadway Lawrence MA 01843

GB Family Physical Therapy

### 가족 물리치료 병원

GB Family Physical Therapy

메사추세츠 최초  
REDCORD식 치료법 도입

진료분야  
목, 허리 통증, 디스크  
어깨, 팔, 무릎, 다리 및 각종 운동 후 통증  
척추 측만증 및 자세교정

교통사고/직장상해 보험, 유학생/여행자 보험,  
메디케어 외 정부보험 및 미국보험

대표: 781-365-1876 한국어 781-365-1867  
83 Cambridge St, Suite 2B Burlington, MA 01803

www.gbfamilypt.com



조기유학 및 학업지도 대표 기관



# 보스톤 유학원

www.bosec.com

보스톤유학원은 가장 오래 전통을 가진 유학원으로 많은 학생들을 명문 중/고등 사립 학교와 명문 대학에 입학 시켜온 교육 컨설팅 대표기관입니다. 보스톤 유학원은 학생들이 미국에서의 학업에서 성공하도록 최상의 컨설팅과 수준높은 학업지도를 제공합니다

## 중 고 대학 입학 컨설팅 (강남 사무소 운영)

1. 조기유학, 초/중/고 /대학 입학, 전학, 인터뷰 가이드 전문
2. 한국에서 갓 전학 온 학생 교육컨설팅
3. 대학 입학 상담, 지원서 작성 (College Consulting) : 하버드 입학담당관 출신이 전문위원으로 활약
4. 가디언, 홈 스테이, 여름/겨울 캠프
5. 주말 봉사활동, 특활 지원
6. 상세 사항: 웹사이트 참조 [www.bosec.com](http://www.bosec.com)

■ 컨설팅 서비스의 특징: 다년 간의 경험을 바탕으로 학생을 철저하게 분석하여 성공적 상급 학교 진학을 보장하는 컨설팅을 제공합니다.

■ 서울 사무소: 부모님들의 편의를 위해서 도곡동 타워팰리스 단지 내에 서울 사무소를 운영하고 있습니다. (아래 주소 참조)

■ 합격한 중, 고등 학교: Fay, Choate Rosemary, St. Paul, Milton, Groton, Kent, NMH, Loomis Chaffee, Hotchkiss, Lawrenceville, St. George, Middlesex, Concord, Governor Dummer, Eaglebrook, Cardigan Mountain, Fessenden, Cushing, Brooks, Westover, Dana Hall, Holderness, Kent, Worcester Academy, Eaglebrook, Philips Academy, Pomfret 등. 상세 사항 웹사이트 참조.

■ 합격한 대학: Harvard, Yale, Stanford, Cornell, Columbia, NYU, Bowdoin, Dartmouth, Trinity, Emory, U. Mich., U. Penn. Brandeis, Boston College, Bowdoin 등 다수

## 튜터의 자질과 경력을 보고 프로그램을 선택하세요!

### 학업 지도 튜터링

#### ACT SAT SSAT TOEFL AP 전문

강사진: 전원 Harvard, MIT 등 명문 대 교수진, 박사과정,

대학원생 및 미국인 현직 교사.

튜터링 경험이 풍부한 보스톤 지역 최고의 강사진.

- 대상 학생: Native Speaker, 유학생, 보딩스쿨/데이스쿨 학생
- 한국식 엄격한 지도, 숙제 관리. 공부를 하지 않을 수 없게 지도 함.
- 시험 요령 습득이 아닌 실력 향상 위주.
- SAT, TOEFL, SSAT수강생 전원에게 정선된 필수 단어 목록 제공

#### Private Tutoring

English, Essay Writing  
 Math, History, Science  
 Latin, French, Spanish, Chinese  
 SAT II, AP, 수학 / 과학 경시

#### 여름 방학 특강 (보스톤)

SAT ACT SSAR ISEE TOEFL 집중반 6월 - 8월  
 개인 지도 전 과목 집중지도

## 추수감사절, 겨울방학, 봄방학 (보딩스쿨)

2001년부터 제공되어온 전통있는 프로그램

2015년 추수감사절 프로그램: 11/21-11/30

ACT, SAT, SAT II, AP, 학교 수업 과목 개인지도

프로그램 특징:

- 학생별 필요에 따른 개인지도 및 그룹지도
- 최고의 강사진 (하버드 대학 캠퍼스 옆 위치)
- 원하는 경우 호텔에서 재우지 않습니다

#### 보스톤 유학원

미국: 545 Concord Avenue, Suite 214,  
Cambridge, MA 02138

한국: 서울 강남구 도곡동 대림 아크로텔 2914호  
(삼성 타워팰리스 단지 내 02-579-9731)

대표: 원장 공학박사 송영두

Tel 617-491-0041  
617-491-0043

\* 교사 수시 모집: [info@bosec.com](mailto:info@bosec.com) 으로 resume를 보내 주십시오.

\* 홈스테이 가정 수시 모집: 뉴잉글랜드 전역. [info@bosec.com](mailto:info@bosec.com) 으로 메일 주시기 바랍니다. 전화 사절.

\* 사무 직원 모집: 미국에서 중/고등학교를 다닌 분. [humanresource@bosec.com](mailto:humanresource@bosec.com) 로resume를 보내 주십시오.

"주차는 보스톤유학원 옆의 Fresh Pond Mall 의 Whole Foods Market에 하시면됩니다."

# 대학생들, T 심야 연장 운행 계속되어야

늦은 시간에 가장 안전하고 저렴해  
MBTA는 비용 문제로 운행에 어려움

(보스톤 = 보스톤코리아) 정성일 기자 = MBTA가 지난 19일 오전, 비용 문제로 대중 교통의 심야 운행 서비스를 중지하는 안전에 대해 첫 공청회를 개최했다. 이 자리에서 대학생들 비롯한 젊은 청년들은 MBTA가 심야에도 대중 교통을 계속 운행해 달라고 강력하게 요청했다.

서퍽 대학(Suffolk University)에 재학 중인 19세의 로진 트루피아노는 “나는 심야 운행 서비스를 정말 사랑한다. 늦은 밤에 대중 교통을 이용하면 다른 교통 수단에 비해 훨씬 싸고, 훨씬 안전하다” 며 “만약 심야 운행 서비스가 중단되면 음주와 관련한 사고가 증가하고, 음주운전도 늘어날 것이다” 라고 말했다.

매주 늦게까지 운행되는 전철을 이용한다는 트루피아노는 “너무 많은 학생들이 너무나 많이 이 서비스에 의존하고 있기 때문에 중단 없이 계속되어야 한다” 고 덧붙였다.

현재 MBTA는 금요일과 토요일에만 새벽 2시 30분까지 전철을 연장 운행하고 있다.

MBTA의 주말 심야 연장 운행 서

비스는 2014년 3월에 처음 도입되었다. 시작 당시부터 영구적인 프로그램은 아니었으며, 1년 동안 한시적으로 운영한 뒤에 계속 시행할지의 여부를 결정하기로 했다. 전철은 지금까지 주말 연장 운행이 계속되고 있지만, 버스는 2015년 6월에 연장 운행이 중단되었다.

그러나 MBTA의 재정 상황을 감독하고 있는 컨트롤 보드에서 최근 심야 운행 서비스를 중단할 것을 권고했다. 비용은 많이 드는데 비해 이용자 수는 적다는 것이 이유다.



주말에만 운행되는 심야 야간 전철은 젊은 층에서 많이 이용하고 있다

MBTA에 따르면 주간에 대중 교통을 가장 많이 이용하는 시간의 평균 이용자 수는 72,000명이다. 그러나 심야 운행 서비스를 이용하는 사람은 평균 13,000명에 불과하다. 그나마 이용자가 점차 줄어들고 있다.

MBTA는 심야 운행 서비스에 대해 결정된 것은 아직 없으며 여러 제안을 수용하겠다는 입장이다. 대중의 의견을 듣기 위해 MBTA는 공청회를 몇 차례 더 개최할 예정이다.

jsi@bostonkorea.com



폭탄 테러 위협이 접수된 알링턴 고등학교가 일찍 학교 문을 닫았다

## MA주 경찰, FBI와 학교 폭파 위협 조사

(보스톤 = 보스톤코리아) 정성일 기자 = 매사추세츠 전역에 걸쳐 10여 개 이상의 학교가 폭탄 테러 위협을 받아 관계 당국이 조사에 나섰다.

보스톤, 윌담, 알링턴, 웨이모스 등의 학군에 속한 학교들이 19일 오전에 폭탄 테러 위협을 받았다. 폭탄 테러 위협을 받은 학교들은 고등학교와 중학교들이며, 초등학교도 1곳 이상이 폭탄 테러 위협을 받았다.

다행히 폭탄 테러 위협을 받은 곳에서 실제 폭탄이 있었던 곳은 한 군데도 없었다. FBI에 따르

면 폭탄 테러 위협은 자동 응답 전화를 통해 학교에 전해졌다.

FBI는 주 경찰과 협력하여 폭탄 테러 위협을 한 주체를 밝히겠다고 말했다. 폭탄 테러 등의 조사에서 FBI가 수사에 관여하는 것은 통상적인 일이다.

폭탄 테러 위협을 받은 학교들 중 일부는 임시 거처로 피신했고, 일부 학교는 학생들이 일찍 귀가 조치 시켰다.

현재까지 폭탄 테러 위협과 관련해 체포된 사람은 없다.

jsi@bostonkorea.com

**특별 할인**

**크리스마스 연말연시**

Tbo 플레이는 크리스마스 연말연시를 맞아 온가족이 함께 모여 한국 방송을 함께 나눌 수 있는 즐거운 시간을 마련코자 특별할인을 실시합니다.

**월 \$ 24.99**

프리미엄 무제한

아직도 불법 다운로드 하세요?      아직도 비디오를 빌리세요?

합법적인 엔터테인먼트를 적극 추천합니다!

지금바로 전화주세요! 617.955.9112 / 617.254.4654

여러분 가까이 있습니다!

**한진**

175 Harvard Ave, Allston, MA 02134  
T: 617.782.2424 F: 617.782.2421

**귀국이사 / 로컬이사 / 포워딩 / 택배 서비스**

여권사진 / 이벤트 사진 / 영상 촬영 및 편집  
그래픽디자인 서비스 / 디지털 포토 & 포토샵 튜터링

**Nabis Studio**

# 민주당 시장과 공화당 주지사의 찰떡궁합

### 서로 정치적 견해는 달라도 대화와 타협할 것

(보스톤=보스톤코리아) 한새벽 기자 = 공화당 주지사와 민주당 시장, 미국 정치에서 양극화가 더욱 거세진 지금 두 정치인의 우애가 화제다.

매사추세츠 찰리 베이커 주지사와 마틴 월시 보스톤 시장은 공화당과 민주당이라는 서로 다른 당 소속임에도 불구하고 찰떡궁합의 협업으로 추운 겨울 정가를 훈훈하게 하고 있다.

보스톤시와 매사추세츠주는 공동 보조를 통해 지난주 세계적인 공룡기업 제너럴 일렉트릭(GE)의 본사를 보스톤 시포트 디스트릭트로 이전케 하는데 성공했다. 일부에서는 올림픽 유치보다 훨씬 훌륭한 성과라고 성급하게 평가하기도 한다.

베이커 주지사와 월시 시장은 일단 자신들의 정치적 견해보다는 매사추세츠 그리고 보스톤의 주민들을 먼저 생각해 스스럼없이 소통하고 함께 보조를 맞췄다는 점에서 높은 평가를 받을 수 있다. 보스톤 글로브는 이들의 사이를 '절친(chummy)' 이라고 표현했고 폴리티코는 이들의 사이를 '우애(bromance)' 라고 표현했다.

우애는 극한의 상황에서 쉽게 싹튼다. 이들의 관계는 지난 겨울 역사상 최고의 폭설이 쏟아졌을 때 시작됐다. 베이커 주지사가 당선되자마자 엄청난 폭설에 대한 대처가 가장 시급한 임무였다. 이 때 취임한지 1년된 마틴 월시 시장과 소통으로 보조를 맞췄다. 베이커 주지사는 하루에 많으면 무려 4번 이상을 서로 대화했을 정도였다고 표현했다.

당시 보스톤시 마틴 월시 시장과 찰리 베이커 주지사는 때로는 각각 때로

는 공동으로 기자회견을 갖고 정부와 시정부의 제설 계획, 교통운행 계획, 그리고 폭설 대처 등에 대해 쉬임없이 발표했다.

베이커 주지사는 "월시 시장은 아주 많은 도움을 줬으며 적극적이었다." 고 말하고 당시의 취임 전이었지만 어떤 일을 해야 하는지 등에 대한 조언을 구했다고 밝혔다. 베이커 주지사는 "정말 그가 시장직을 수행하는 것과 지금껏 해온 업적에 대해 존경한다" 고 밝혔다.

이들의 사이가 항상 좋았던 것만은 아니다. 이들은 상당 분야에서 서로 견해를 달리했다. 특히 주정부 입장에서 밀어부쳤던 에버렛 카지노 문제에서 보스톤시는 완전히 다른 견해를 가졌다.

마틴 월시 시장은 이문제로 결코 우애에 금이 가지는 않을 것이라고 밝혔다 "나는 결코 이 인간관계를 허물을 생각이 없다. 친분이 그대로 유지할 것이다. 카지노 문제는 그 문제 자체로 해결될 것" 이라고 밝혔다. 두 사

람 모두 서로에 대해 동의하지 않는 부분이 있다고 밝혔지만 이 문제에 대해서는 서로간에 협업으로 이를 극복해 나갈 것이라고 밝혔다.

폴리티코의 백악관 수석 기자인 마이크 앨런이 베이커에게 어떻게 이처럼 협업정치의 모델이 될 수 있는냐는 질문에 베이커 주지사는 자신의 가정 이야기를 꺼냈다. 자신의 엄마는 민주당이고 아빠는 공화당이었다. 이들은 매일 의견을 달리했지만 항상 서로간의 합의를 통해서 가정을 꾸려나갔다. "그에게 이런 협업은 당연한 것이었다는 것" 이다.

베이커 주지사는 민주주의에서는 "결코 아무도 언제나 원하는 것을 전부 가질 수는 없다는 것" 이라고 지적했다. 그는 현재 정치인들에 대해 "그들 자체가 드라마가 아니라 그들은 드라마의 일부라는 것을 알아야 한다" 고 지적했다.

베이커 주지사는 2017년 마틴 월시 시장의 선거에서 그를 지지할 것이냐는 물음에 "주지사의 지지가 그의 당선을 도울지 아니면 해가 될지 모르겠다" 고 너스레를 떨었다.

hsb@bostonkorea.com



매사추세츠 주지사 찰리 베이커와 보스톤 시장 마틴월시가 폴리티코의 마이크 앨런과 대화를 나누고 있다



원리조트 조감도. 미스틱 리버를 바라보며 강변으로 33에이커에 걸쳐 카지노가 조성된다

## 서폭 건설, 10억불 에버렛 카지노 건설 수주

(보스톤=보스톤코리아) 한새벽 기자 = 보스톤 소재 민영 건설회사 서폭 건설이 10억달러 에버렛 원리조트 카지노 건설 계약을 수주했다. 에버렛 원리조트 건설은 매사추세츠 사상 가장 큰 민간 건설 프로젝트이다.

원리조트는 지난 2014년 에버렛에 대형 카지노 건설 허가를 획득했으며 지금까지 약 10개가 넘는 건설회사들과 접촉해 입찰경쟁을 붙였다. 원리조트는 최종적으로 서폭건설에게 건설권을 넘기기전 몇 개의 회사를 놓고 검토했으며 2018년 말로 정해진 공사 기일을 지키며 세세한 것까지 감독할 것을 보장한 서폭을 결국 선택했다.

로버트 디살비오 원리조트 임원은 "5성급 리조트를 원리조트의 기준에 맞게 건설하기 위해서는 세부적인 감독이 필요하며 이것은 결코 양보할 수 없는 조건" 이라고 강조했다.

서폭은 연 25억불 상당의 수익을 올리는 매사추세츠 최대 건설회사로 이번 계약으로 대단한 성과를 거뒀다. 서폭 건설의 존 피시 대표는 이번 건설 수주를 두고 "평생에 단 한번 있는 기회" 라고 말하고 "이번 수주가 자신의 회사 건설 경력 중 최고 핵심" 이라

고 밝혔다. 피시 대표는 지난 2014년 9월 원리조트가 에버렛 카지노 라이선스를 획득하자 바로 라스 베가스 로 날라가 스티브 윈 원리조트 대표를 만나 이번 협상에 교두보를 놓았다.

피시 대표는 "비즈니스의 가장 중요한 것은 인간관계다. 나는 이전에는 한번도 스티브 윈을 만나본 적이 없다. 다만 서폭 건설이 매사추세츠에서는 터줏대감인 건설회사라고 여겨주길 바랐다" 고 밝혔다.

원리조트는 17억달러 규모의 공사로 3백만 스퀘어 피트에 총 600 객실과 캠블링 홀, 스파, 쇼핑 및 음식점, 볼룸, 회의장 등을 건설한다. 원리조트는 4,000명의 건설직을 창출하고 리조트가 오픈한 후 또다시 4,000여개의 일자리를 생성할 것으로 보인다.

피시 대표는 이번 건설을 위해 지역 건축 노조들과 소수민족 비즈니스를 비롯한 서브 컨트랙터들과의 협력으로 건설에 임할 것임을 밝혔다.

원리조트는 현재 에베렛 건설 현장에서 과거 오염된 토양의 정화에 들어갔으며 내년 봄에는 건설을 시작할 것으로 보인다.

hsb@bostonkorea.com



**15 YEARS**  
**ARLINGTON MR.SUSHI**

**순두부, 일본 사골 라멘**  
**Spicy Soft tofu, japanese Ramen**

열큰 순두부, 사골국볼로 맛을 낸 구수한 MISO KAKUNI RAMEN



**TEL (781) 643-4175**

**\$5 OFF**

**DINNER**

WITH A PURCHASE OF \$30 OR MORE  
ONLY ONE COUPON PER TABLE(DINE IN ONLY)

**EXP DATE. 01.31.2016**

699 MASS AVE, ARLINGTON, MA. 02476  
TEL. 781-643-4175

---

**\$10 OFF**

**DINNER**

WITH A PURCHASE OF \$50 OR MORE  
ONLY ONE COUPON PER TABLE(DINE IN ONLY)

**EXP DATE. 01.31.2016**

699 MASS AVE, ARLINGTON MA. 02476  
TEL. 781-643-4175

# '인종차별 논란' 오스카 주관 위원장 "비통하고 실망"

(서울=뉴스1) 김진 기자 = 아카데미(오스카) 시상식을 주관하는 미국영화예술과학아카데미(AMPAS) 위원장이 인종차별 논란에 대해 "비통하고 실망스럽다"고 심정을 밝혔다.

18일 AFP통신에 따르면 셰릴 분 아이작스 위원장은 성명을 통해 "(흑인 배우들이 포함되지 않은 것이)비통하고 실망스럽다"며 "어렵지만 중요한 문제"라고 말했다.

아이작스 위원장은 "변화해야 할 때가 왔다"면서도 "변화는 우리의 기대처럼 빨리 오지 않는다. 우리는 더 빠르게, 더 훌륭하게, 더 많은 것을 실행해야 한다"고 말했다.

이어 "60~70년대에는 역동적이고 활기찬 조직을 만들기 위해 젊은 회원들

을 모집했다"며 "2016년에는 성(性)과 인종, 민족, 성적취향 등이 모두 포함된다"고 덧붙였다.

하지만 14일 선정된 후보자 명단은 변화가 없을 전망이다. 아이작스 위원장은 "동시에 후보자들의 노력을 인정하는 것도 중요하다"고 강조했다.

AMPAS는 아카데미 시상식을 주관하는 단체로, 연속 백인 배우만 남겨주·조연상 후보로 선정해 인종차별 논란을 일으켰다. 아이작스 위원장은 AMPAS 최초의 흑인 회장이다.

LA타임스가 2012년 공개한 자료에 따르면 6000명의 아카데미 시상식 평가위원은 94%가 백인, 77%가 남성이다. 타임스는 아카데미 내 흑인 회원 비율은 2%이며 라틴아메리카 출신은 이

보다 더 적은 것으로 보도했다.

한편 이날 오전 유명 흑인 영화감독 스파이크 리와 영화배우 제이다 핀켓 스미스는 다음달 28일 미국 로스앤젤레스에서 열리는 제88회 아카데미 시상식 불참을 선언했다.

리 감독은 자신의 인스타그램에 "어떻게 2년 연속, 40명의 수상후보들 가운데 흑인이 단 한 명도 없단 말인가"라며 "백합처럼 하얀' 오스카 시상식을 보이콧하겠다"고 밝혔다.

스미스는 페이스북을 통해 "인정을 구걸하는 것은 우리의 존엄과 힘을 떨어트리는 행위"라며 "난 시상식에 가지도, 시상식을 보지도 않을 것"이라고 말했다.

soho0901@news1.kr



셰릴 분 아이작스 미국영화예술과학아카데미(AMPAS) 위원장

## 조지 클루니 "할리우드 다양성, 10년 전보다 퇴보"

(서울=뉴스1) 김진 기자 = 할리우드의 유명 배우 조지 클루니가 인종차별 논란에 휩싸인 아카데미 시상식에 쓴소리를 던졌다.

19일 AFP통신에 따르면 클루니는 잡지 버라이어티와의 인터뷰를 통해 "할리우드의 다양성은 퇴보하고 있으며 분발할 필요가 있다"고 말했다.

그는 "아카데미 시상식은 10년 전이 더 훌륭했다"며 "얼마나 많은 흑인들의 이름이 후보에 올랐는지 떠올려 보라"고 운을 뗐다.

이어 "이건 몇 명을 뽑느냐의 문제가 아니다"라며 "영화, 특히 좋은 작품에 유색인종을 위한 배역이 몇이나 존재하느냐의 문제다"라고 백인 중심으로 제작되는 할리우드 영

화의 문제점을 지적했다.

클루니는 복싱 영화 크리드(Creed), 월 스미스 주연의 컨커션(Concussion), 영국 배우 이드리스 엘바 주연의 '비스트 오브 노 네이션(Beasts of No Nation), 닥터 드레의 이야기를 그린 '스트레이트 아웃 오브 컴턴(Straight Outta Compton)'을 저평가된 흑인 영화로 꼽았다.

또 지난해 개봉한 흑인 감독 에바 두버네이의 영화 '셀마'는 최우수작품상에는 호명됐지만 최고감독상 후보엔 오르지 못했다고 지적했다.

클루니는 "두버네이가 감독상 후보에 오르지 못한 건 정말 이상한 일이라 생각했다"며 "영화 산업이 그들을 제대로 대변하지 못한다는 흑

인 배우들의 지적은 일리가 있고 분명한 사실"이라고 말했다.

이어 "히스패닉 배우들은 더 심한 대우를 받는다"며 "우린 노력할 필요가 있다"고 덧붙였다.

앞서 18일 유명 흑인 영화감독 스파이크 리와 영화배우 제이다 핀켓 스미스는 다음달 28일 미국 로스앤젤레스에서 열리는 '제88회 아카데미 시상식' 불참을 선언한 바 있다.

리 감독은 자신의 인스타그램에 "어떻게 2년 연속, 40명의 수상후보들 가운데 흑인이 단 한 명도 없단 말인가"라며 "백합처럼 하얀' 오스카 시상식을 보이콧하겠다"고 밝혔다.

스미스는 페이스북을 통해 "인정을 구걸하는 것은 우리의 존엄과 힘

을 떨어트리는 행위"라며 "난 시상식에 가지도, 시상식을 보지도 않을 것"이라고 말했다.

이와 관련해 아카데미 시상식을 주관하는 미국영화예술과학아카데미(AMPAS)의 셰릴 분 아이작스 위원장은 "(흑인 배우들이 포함되지 않은 것이)비통하고 실망스럽다"며 "변화해야 할 때가 왔다"고 심정을 밝혔다.

아카데미 시상식의 백인 편중은 시상식 평가위원 구성 방식에서 비롯된 문제다. LA타임스가 2012년 공개한 자료에 따르면 6000명의 아카데미 시상식 평가위원은 94%가 백인, 77%가 남성이다. 타임스는 아카데미 내 흑인 회원 비율은 2%이며 라틴아메리카 출신은 이보다 더 적은 것으로 보도했다.

soho0901@news1.kr



할리우드 배우 조지 클루니



## 태양자동차

Body & Repair/States Inspection

---

모든 차량 정비 서비스  
유럽, 미국  
일본, 한국



STATES INSPECTION

### 사고가 났습니까?

사고가 난 차를 원상 복구해 드립니다.  
인슈어런스 바디워크 합니다.

617.868.2500

617.868.2600

48 NEW ST. CAMBRIDGE, MA 02138

Harvard Sq. 5 min / Lexington 10 min / Newton 20 min  
E mail: sunautobody@yahoo.com



## Kathy Lee

Cell: 781.354.1622

### 정직하고 성실하게 도와드립니다



학군 좋은 보스톤 일대 아파트, 콘도, 주택 전문

1261 Centre St. Newton, MA 02459  
Office 617.969.2447, Fax 617.969.7912  
Kathy.Lee@NEMoves.com



## 손영권 치과

In Lowell

# 중은 치과 중은 치아



WE MAKE SMILE

youngdentistrypc.com

## 978.459.0594

674 Rogers St. Lowell, Massachusetts 01852

# 중국 옆친데 유가 댔친 세계증시, '약세장' 진입

일본·중국·독일·영국·유럽 등 지수 고점대비 20%↓  
유가 폭락, 경기우려, 중앙은행 능력 불신 등이 원인  
뉴욕증시는 고점대비 10%대 하락, 아직 '조정국면'

(서울=뉴스1) 장안나 기자 = 전 세계 증시를 추종하는 FTSE올월드인덱스가 20일 작년 5월이후 20% 이상 급락해 공식적인 베어마켓(약세장)에 진입했다.

국제유가가 연일 폭락장을 연출하며 에너지주를 중심으로 주식매도가 가팔라졌다. 중국 등 글로벌 경기우려로 안전자산인 국채를 찾는 수요가 한층 강해졌다.

최근 들어서는 경기둔화 및 시장불안을 대응할 중앙은행의 통제력에까지 의문이 제기되면서 불안감이 가중됐다.

국가별로는 일본과 중국, 독일과 영국, 유럽과 호주, 브라질 등의 대표 주가지수가 최근 베어마켓 진입 기준을 완성했다.

이날 런던증시의 FTSE100 지수는 작년 고점 이후 20% 급락했다. 일본

닛케이225지수와 토픽스 지수 역시 지난해 6월 대비 20% 이상 하락해 약세장이 시작됐다.

유럽증시는 이미 지난 15일 약세장에 접어들었다. 범유럽지수인 스톡스 유럽 600지수는 현재 지난해 4월 고점보다 24% 떨어진 수준이다.



뉴욕증권거래소(NYSE)

상하이종합지수도 15일 12월22일 고점 대비 20% 빠졌다.

뉴욕증시의 3대 지수는 20일 장중 한때 3% 이상 밀리면서 조정국면으로 진입했다. 조정국면은 전고점 대비 10% 이상 하락하는 경우를 의미한다.

헤지펀드 매니저인 스티븐 젠은 고객 보고서를 통해 "투자자들이 시장 안정에 대한 중앙은행의 의지를 재평가에 나선 점이 올해 증시폭락을 이끈 주범이었다"고 평가했다.

subway@news1.kr



중국의 초고층빌딩 신작들

## "중국 부채거품이 미 증시를 위협하는 이유"

(서울=뉴스1) 황윤정 기자 = 중국의 부채거품 문제가 미국 증시를 억누르는 요인이 될 것이라는 분석이 나왔다. 자신의 이름을 딴 캐피털 회사를 운영 중인 브라이언 켈리는 CNBC 기고를 통해 중국 정부가 부채를 축소하려고 하지만 경제성장 정체, 기업공개(IPO) 둔화, 통화가치 하락 등의 문제로 인해 골머리를 앓고 있다고 지적했다.

중국은 2008년 글로벌 금융위기부터 부채를 늘리며 성장을 이어갔다. 기업들과 지방정부가 부채를 끌어와 투자에 나서면서 빚이 급증했고 과잉설비 문제에 직면하게 됐다.

과잉 설비는 기업 부도 등 경기 침체로 이어질 가능성이 높다. 따라서 중국이 갑자기 높은 경제성장률을 보이며 기업들이 부채를 털어낼 가능성은 현저하게 낮다는 것이 켈리의 의견이다. 중국 정부는 부채 문제 해결을 위해

기업들로 하여금 채권발행이나 대출을 통한 자금 조달보다는 기업공개(IPO)에 나설 것을 독려했다. 이로 인해 부채 부담이 개별 기업에서 주식투자자들에게 전이되는 결과를 낳았다.

그러나 중국 정부는 지난해 겪은 증시 급락이후 또다른 폭락장세를 방지하기 위해 IPO를 금지했다. 이로 인해 기업들의 자금 조달 창구가 제한돼 부채 축소 문제 해결은 더욱 요원해진 상태다.

위안화 가치가 10~15% 하락하면서 중국의 수출이 촉진되고 물가가 상승해 부채 부담이 다소 완화되는 효과가 있었다.

그러나 중국 정부가 경제의 중심축을 제조업에서 소비로 이동시키려는 시점에서 통화 가치 약세는 오히려 걸림돌이 되고 있다. 위안화 가치가 낮아

지면 중국 국민들의 구매력이 떨어지고 수입제품 소비가 위축될 수 있기 때문이다.

켈리는 도이치은행의 최근 보고서를 예로 들어 미국 증시의 향방이 중국 부채 문제에 민감할 수밖에 없는 이유를 다음과 같이 제시했다.

1. 스마트폰 : 70%의 스마트폰이 북미와 유럽 이외의 지역에서 판매된다. 이중 BRICs 국가의 비중은 45%다.
  2. 의약품 : 43%의 판매가 미국, 유럽, 일본 이외의 지역에서 이뤄진다.
  3. 교육 : 미국 유학생의 62%가 중국인이다.
  4. 소셜미디어 : 페이스북, 구글, 트위터의 광고수입 3분의 1이 이머징 국가에서 발생한다.
  5. 미디어 : 영화산업 해외매출의 85%가 이머징 시장에서 발생한다.
- yung@news1.kr



재닛 옐런 미연방준비제도(연준) 의장

## 미 금리인상가능성 유가따라뚝↓ ...3월 확률 29%

(서울=뉴스1) 김정환 기자 = 전 세계 금융시장 요동이 이어지는 가운데 미국의 경제지표들까지 연이어 나쁘게 나오자 3월 금리인상 전망이 빠르게 사라지고 있다.

20일 CME페드워치에 따르면, 이날 시카고 선물시장은 연준이 오는 3월 금리를 인상할 확률을 29%로 낮춰 가격에 반영했다. 선물시장은 한 달 전에만 해도 3월 금리인상 확률을 55%로 유력시했었다. 그러나 이후 꾸준히 낮아져 전날에는 37%를 나타냈다.

이날 발표된 미국의 지난달 소비자물가지수(CPI)가 보합 예상과는 달리 전월비 0.1% 하락한 것이 선

물시장의 움직임에 일조했다. 12월 주택착공건수도 전월보다 2.5% 감소한 것으로 나타나 예상치를 밑돌았다.

앞서 발표된 소매판매, 산업생산, 수출실적, 재고, 제조업지표 등이 모두 지난해 말 미국 경제가 크게 둔화됐음을 시사하고 있다.

이날 미국 서부텍사스원유(WTI)가 26달러 대로까지 추락하면서 12년여 최저치를 경신했다. 경기와 물가가 동시에 둔화되는 흐름이 새해에도 이어질 것임을 예고했다. 연준의 2% 물가목표 달성은 더 멀어지고 있다는 의미다.

acenes@news1.kr



미 공화당 트럼프 후보에 대한 지지 연설을 하고 있는 세라 페일린 전 알래스카 주지사(왼쪽)

## 페일린 구원 등판...미 공화선두주자 트럼프엔 '양날의 칼'

(워싱턴=연합뉴스) 노효동 특파원 = 세라 페일린 전 알래스카 주지사가 미국 공화당 도널드 트럼프 후보의 '구원투수'로 투입됐다.

열혈가랑앞으로 다가온 아이오와 코커스를 앞두고 턱밑까지 치고 올라온 테드 크루즈의 지지율 상승에 초조감을 느낀 트럼프가 나름 '비장의 카드'를 꺼내 든 것이다.

우선 트럼프가 상대적으로 약한 공화당내 '티파티' 세력과 기독교 복음주의 세력의 지지를 끌어오는데 페일린 전 주지사가 일정한 역할을 해줄 수 있다.

특히 페일린 전 주지사는 공화당의 강경보수그룹을 상징하는 티파티 세력에 상당한 호소력을 갖는 인물로 평가된다. 2010년 중간선거에서 티파티 세력이 의회를 중심으로 미국 정치권에 유입되는 과정에

서 페일린 전 주지사가 '일등공신'의 역할을 했다는 점에서다.

이는 티파티 세력의 지지세를 등에 업고 트럼프의 '아성'을 위협하던 크루즈에게 치명적 타격을 가할 수 있다. 특히 크루즈 자체가 2012년 페일린 전 주지사의 지지를 받아 상원의원에 당선된 인물이다.

여기에다가 페일린 전 주지사는 트럼프만큼이나 막말을 서슴지 않은 '선동가'다. 19일 밤 트럼프와 함께 한 아이오와 주 유세에서 페일린은 격정발언을 쏟아내며 청중들로부터 커다란 환호와 박수를 끌어 내기도 했다.

그러나 페일린 전 주지사의 존재가 장기적으로 트럼프 후보에게 '약'이 될지, '독'이 될지는 미지수라 지적이 적지 않다.

rhd@yna.co.kr

# "뇌졸중, 겨울철 소리 없이 당신을 덮친다."

휴람 네트워크와 제휴한 '중앙대학교병원' ... "사망자 12~1월 가장 많아"...고혈압 환자 2~4배 위험

(보스톤 = 보스톤코리아) 편집부 = 겨울철에 가장 조심해야 할 질환 중 하나가 뇌졸중이다. 뇌졸중은 운동, 언어, 인지 능력저하의 후유증을 남기거나 사망에 이를 수 있기 때문에 각별히 주의해야 한다. 권정택 중앙대병원 신경외과 교수의 도움말을 통해 뇌졸중의 치료와 예방에 대해 알아본다.

건강보험심사평가원에 따르면 뇌졸중으로 병원을 찾은 환자는 2014년 57만6600여명으로 2012년(52만1800여명) 대비 8.9% 증가했다. 연령별로는 70대가 34%로 가장 높은 비중을 보였다. 이어 60대가 25%, 50대와 80대가 나란히 17% 순이었다. 40대 이하는 8% 이하였다.

뇌졸중의 증상은 반신불수, 감각이상, 두통, 구토, 어지럼증, 언어장애, 안면신경마비, 운동장애, 호흡곤란, 치매 증상, 혼수상태 등 다양하다. 뇌 부위에 따라 담당하는 기능이 다른데, 어느 혈관에 문제가 발생하느냐에 따라 증상이 다르게 나타난다.

뇌졸중의 원인은 다양하지만, 추운 겨울철에 특히 발병률 높아

뇌졸중으로 인한 사망자는 12월과 1월에 많다는 게 의료진의 설명이다. 추운 날에는 기온이 떨어져 혈관이 수축돼 혈압 상승 등에 의한 뇌출혈 발생이

높고 피가 응고되기 좋은 조건이기 때문이다. 겨울철에는 차가운 외부 환경에 노출되기 전에 목뿐만 아니라 목과 머리를 따뜻하게 감싸는 것이 좋고 고위험군은 각별히 신경써야 한다.

뇌혈관 질환의 고위험군은 고령의 나이, 고혈압, 당뇨병, 심장질환, 고지혈증 환자로 꼽힌다. 흡연, 과음 운동부족 등도 주요 원인으로 꼽힌다. 뇌졸중의 가장 좋은 치료는 철저한 예방이다. 뇌혈관에 손상을 줄 수 있는 위험인자를 평소 줄이는 것이 중요하다.

혈압이 지속적으로 높으면 뇌혈관에 동맥 경화가 발생해 점차 딱딱해지고 좁아지다가 어느 순간 막히게 되면 뇌경색이 발생한다. 딱딱해서 탄력을 잃은 혈관이 터지게 되면 뇌출혈이 발생하게 된다. 일반적으로 고혈압이 있으면 다른 건강한 사람에 비해 뇌혈관 질환의 위험이 2배에서 많게는 4배까지 올라가게 된다. 특히 뇌출혈의 가장 중요한 원인이 된다.

당뇨 환자도 뇌경색의 빈도가 높다. 완치가 어려우며 일생을 두고 혈당을 조절해야 하는 만성질환인 당뇨병 환자에서 동맥경화증은 가장 흔하고 중요한 만성합병증의 하나다. 당뇨병 환자에서 동맥경화증에 의한 관상동맥질환, 뇌혈관질환 등의 큰 혈관의 질환은

당뇨병이 없는 사람보다 그 빈도가 2~4배 높다. 당뇨병 환자의 주된 사망원인이기도 하다.

심장질환이 있는 경우는 없는 사람보다 뇌혈관 질환의 발생위험률이 많게는 17배까지 높아진다. 심장이 비정상적으로 움직이게 돼 심장 안으로 들어온 피가 모두 심장 밖으로 뿜어지지 못하고 안에 고이게 되고 혈전이 만들어진다. 혈전이 심장에서 나와 전신의 혈관을 타고 돌아다니다가 뇌로 가서 갑자기 뇌혈관을 막아 뇌경색이 발생할 수 있다.

혈액 속의 지방질이 비정상적으로 많은 상태를 고지혈증이라 하는데, 본인은 증상이 없어 모르고 지내는 경우가 많다. 콜레스테롤이 뇌혈관 내에 축적되면 동맥경화증이 생기고 뇌혈관이 좁아져 뇌경색이 생긴다.

흡연도 뇌혈관 질환의 위험인자다. 니코틴은 끊임없이 혈관을 수축시키는데, 이 상태가 지속되면 점점 혈관이 딱딱해지면서 혈관이 손상된다. 이와 같이 혈관내부에 손상을 받으면 쉽게 찌꺼기들이 달라붙어 점차 혈관이 막히게 된다. 알코올 중독이나 과음은 심부정맥과 심근수축 이상, 고혈압 및 뇌혈관수축 등을 일으켜서 뇌졸중이 많이 발생한다. 고혈압 및 당뇨 환자 등 위험

인자를 가진 사람은 사전에 의사와 상의해 예방조치를 취하도록 해야 한다.

뇌졸중 예방하려면 음식조절, 운동, 스트레스 해소, 금연은 필수

평소에 건강한 생활습관을 유지하면 예방에 도움이 된다. 과로를 피하고 충분한 수면을 취한다. 일상생활에서 스트레스 해소를 잘 해야 한다. 적당한 운동은 스트레스 해소, 불면 해소에도 효과가 있으며, 비만 예방에도 좋다. 겨울철에는 추운 곳에서 오랜 시간을 있거나 갑자기 추운 곳으로 나오는 것을 피해야 한다. 화장실이나 목욕탕 등 급격한 기온 변화나 혈압 변화를 가져오는 곳에서 특별히 주의해야 한다.

권정택 교수는 "고혈압은 뇌혈관 질환의 가장 중요한 원인으로 혈압을 조절하면 뇌혈관 질환의 발생 가능성을 크게 감소시킬 수 있다"며 "동맥경화증을 예방하기 위해서는 콜레스테롤이 높은 음식을 피하고 규칙적인 운동을

하는 것이 필요하다. 금연은 필수다"고 말했다.

이어 "당뇨병이나 심장 질환이 있는지 정기적인 검진을 받아봐야 된다"며 "뇌졸중의 원인을 찾아서 가능한 한 빨리 이를 개선해서 뇌혈관 질환을 예방하고, 재발을 방지하도록 해야 된다"고 강조했다.

정기적인 검진도 필수

고국방문 의료 서비스 '휴람 네트워크'의 김수남 팀장은 "휴람과 제휴를 맺고 있는 '중앙대학교병원'에서는 고혈압, 당뇨병, 심장질환, 고지혈증에 대한 종합적인 검진을 통해 뇌졸중을 일으킬 수 있는 원인을 찾고, 치료와 예방을 할 수 있도록 도움을 주고 있다"며 "자가증상이 없다고 하시더라도 연세가 있으신 분들은, 한국 방문시 꼭 종합검진을 받아보길 권한다"고 강조했다.

bostonkorean@hotmail.com



## JESSICA BEAUTY

한국 종합 화장품 | 참존 화장품 직영

시선집중 잡티개선, 주름개선, 탄력개선, 미백까지...  
"화장품에도 당신의 인격과 품격이 묻어납니다"  
나만의 화장품으로, 내 피부는 내가 만든다. 소비자의 선택을 도와주고 행복하게 만들어 드리겠습니다.

드디어 상륙 참존 스킨타운샷에서 피부관리 하시는 멤버에게만 사용하는 제품  
처진 피부에 희소식  
스킨타운 프리미엄 리와이징 크림으로  
처진 피부를 개선 (탄력강화, 조직이 살아납니다)  
잡티 개선 참인셀 비타민C.E크림



617.770.0188  
온라인 쇼핑몰 오픈 | 무료배송  
JessicaSecret.com  
219 Quincy Ave. #31-A, Quincy, MA 02169  
金門 Kam Man Food 중국마켓 안에 있습니다

보스톤코리아에서는 여러분의 제보를 기다립니다  
전화: 617.792.6876 이메일: bostonkorean@hotmail.com

# 한국노총 대타협파기 선언 노사정위 결국 파국으로 가나

불참·탈퇴 선언 모두 9차례, "전례로 보면 대화재개 가능성 커"

(서울=뉴스1) 한종수 기자 = 한국노총이 19일 노사정 대화 불참을 선언하면서 1998년 외환위기 이후 한국의 사회적 합의모델로 출범한 노사정위원회가 또 한 번의 위기를 맞게 됐다.

1999년 민주노총이 노사정위를 탈퇴한 뒤 정부가 노사정 대화의 파트너로 삼아왔던 한국노총마저 노동개혁 관련 5대 입법 중단 및 양대지침 원점 논의를 요구하며 이날 협상 테이블에서 철수했기 때문이다.

노사정위는 1997년 말 경제위기를 해결하기 위해 1998년 1월15일 출범한 노동자·사용자·정부 간의 협의체다. 비상근 장관급을 위원장으로 하는 대통령자문기구로 노·사·정이 모여 다양한 노동정책 및 현안을 논의한다.

출범 직후 기업구조조정, 실업대책 마련 등 대타협을 이루면서 외환위기를 진정시켰다는 평가를 받았지만 정리하고, 근로자 파견 등 쟁점사안에 대한 정부의 기업 편들기로 민주노총이 탈퇴하는 등 이후 대표성 논란을 시작으로 여러 한계점을 드러내기도 했다.

이번 노사정 대타협 과정에서도 민주노총이 빠진 반쪽짜리 협의체로 가동하는 등 여러 문제점이 노출됐다. 특히 사안마다 양보 없는 노-정 다툼에 합의시한을 넘기기 일쑤였고 어렵게 마

련한 합의문은 '노사협의를 거쳐 대안을 마련한다'는 수준에 그쳤다.

결국 정부·여당이 노사와 합의하지 않은 비정규직법안을 포함한 노동개혁 5대 법안 입법을 강행하고, 충분한 논의를 거치지 못한 일반하고·취업규칙변경 관련 지침까지 추진하자 한국노총의 대타협 파기 선언에 이르게 됐다.

하지만 이번 한국노총의 노사정위 불참선언이 그리 오래가지 않을 것이라는 전망이 나온다. 민주노총처럼 '탈퇴'를 선언한 것이 아닌데다가 그간 전례를 보면 필요에 따라 대화 불참과 복귀를 반복해 왔기 때문이다.

한국노총은 1998년 노사정위 출범 후 같은 해 7월, 1999년 4월, 1999년 11월, 2000년 10월, 2005년 7월, 2009년 10월, 2010년 5월, 2013년 12월, 작년 4월 등 모두 9차례 불참(탈퇴) 선언과 복귀를 반복했다.

노사관계 전문가는 "불참 선언은 노사정위 대화를 중단한다는 의미여서 향후 대화재개 가능성은 크다"며 "한국노총이 민주노총과 달리 노사정위 불참과 복귀 선언을 반복해 온 전례를 봤을 때 노사정위 복귀는 그리 어려운 일이 아닐 것"이라고 말했다.

jepoo@news1.kr

# 대타협 파기로 '노정갈등' 최악

노동계, 대정부 투쟁 vs 정부, 양대 지침 강행 예고

(서울=뉴스1) 한종수 기자 = 한국노총이 19일 노사정 대타협 파기와 노사정위원회 불참을 선언함에 따라 노정 갈등이 최악으로 치달을 전망이다.

노동계는 정부의 노동개혁 중단을 요구하며 사실상 대정부 투쟁을 선포한 상태이며, 정부는 한국노총의 대타협 파기에 유감을 전하면서 노사정 합의대로 노동개혁을 일관성 있게 추진하겠다고 맞섰다.

이날 한국노총의 대타협 파기 선언은 지난해 12월 고용노동부의 일반하고·취업규칙변경 관련 양대 지침 초안 발표가 원인이다. 연초부터 지침 논의를 하기로 노사정이 합의한 것을 노동부가 깬 것이다.

김동만 한국노총 위원장은 "합의를 지키지 않고 약속 어기는 것을 밥 먹듯이 하는 정부와 무슨 대화가 필요하겠느냐"며 "정부·여당의 노동시장 구조개악 정책에 맞서 전면적인 투쟁체제로 전환할 것"이라고 말했다.

한국노총은 대정부 투쟁을 벌이는 등 강경 투쟁노선으로 전환할 가능성이 높다. 양대지침 무효소송을 비롯해 반노동 정치인 총선 낙선운동, 민주노총과 연대투쟁 전략도 만들어 낼 것으로 보인다.

이에 맞서 정부·여당은 과건법을 포함한

노동개혁 4대 법안 입법에 공을 들이는 한편 노동계의 반발이 심한 일반하고·취업규칙변경 관련 양대 지침 최종안을 단독 발표하는 수순에 돌입할 것으로 보인다.

이기권 노동부 장관은 이날 한국노총의 대타협 파기 선언 직후 "지금의 경제상황이 마냥 지체할 만큼 녹록하지 않다"며 "국민적 공감대를 이뤄 양대지침을 확정해 현장에 안착 되도록 노력하겠다"고 밝혔다.

여당이 발의한 노동개혁 관련 법안 입법에는 악영향을 미칠 전망이다. 노동 5법 추진 동력이 노사정 대타협이었던 만큼 노동계의 대타협 파기 선언에 따라 양당이 법안 통과에 협조할 이유가 없어졌기 때문이다.

노사관계의 한 전문가는 "19대 국회가 막바지에 이른 상황에서 대타협 파기 선언이 더해져 노동개혁법안 통과는 더욱 힘들어질 것"이라고 예측했다.

대타협 파기 책임론도 커질 전망이다. 특히 노사정위원회의 노-정 갈등 조정 실패와 고용노동부의 '마이웨이식' 양대지침 강행 발표 등 조급한 노동개혁 추진 행태 등이 문제로 지적될 것으로 보인다.

jepoo@news1.kr



김동만 한국노총 위원장이 19일 오후 서울 여의도 한국노총에서 노사정합의 파기 선언 기자회견을 하고 있다



이기권 고용노동부 장관이 19일 오후 종로구 세종로 정부서울청사에서 기자회견을 하고 있다



## Hammond Residential

Real Estate



**WESTON**  
...\$ 2,495,000

**Kalin Bae (배 경은)**



617-981-1542  
kbae@HammondRE.com

**Uni Joo (주 윤희)**



508-641-8924  
ujoo@HammondRE.com

여러분의 부동산,  
어렵게 생각마시고 지금 연락 주세요!

40 Grove Street, Wellesley 781.235.5115

• 506 Boston Post Road, Weston 781.893.4466

# H MART

BURLINGTON WEEKLY SALE JAN. 22ND - JAN. 28TH, 2016

Yes, we are open 365 days a year!  
 Sign up for Smart Card today and receive great deals only members can get!

**CUSTOMER SERVICE**      

TOLL FREE TEL. 877-427-7386  
 customer\_care@hmart.com

For events, coupons, and exclusive deals, subscribe at [www.hmart.com](http://www.hmart.com)! Visit our Facebook, Twitter, Pinterest, Instagram, and WeChat for special offers.

DURING THE EDITING PROCESS, THERE MAY BE MISTYPES/MISPRINTS. EACH LOCATION MAY BE SUBJECT TO LIMITED AVAILABILITY, AS WELL AS THEIR SALE PRICES. SOME PRODUCTS MAY BE SOLD OUT. IF A PRODUCT IS NOT LISTED AS A BOXED SALE ITEM, IT CANNOT BE PURCHASED AS A BOXED SALE ITEM. ALL H-MART LOCATIONS ACCEPT ALL MAJOR CREDIT CARDS.      H-MART BURLINGTON #3 MIDDLESEX TPKC, BURLINGTON, MA 01803

Hmart 2016 겨울상품 모음전

THE BEST OF ASIA IN AMERICA. SINCE 1982.

**WINTER WONDERLAND SAVINGS**

START WARM WITH H-MART MUST-HAVE WINTER APPLIANCES  
 초특가 겨울 상품들을 H마트에서 만나보세요

Bright, White, Joyful Savings

**BIG SALE SPECIAL**

Kyong Gi Med. Grain Rice 경기미 40 lbs. **\$29.99** SMART CARD ONLY

정정원 순장 잘 고추장 CHUNGJUNGONE Red Pepper Paste 6.6 lbs. **\$12.99** SMART CARD ONLY

S&B Golden Curry S&B 골든 카레 All Varieties/8.4oz. **\$2.99** SMART CARD ONLY

**PRODUCE**  picked at the peak of freshness

Koimo Sweet Potato 코이모 고구마 **\$1.49** lb.

Nagaimo 마 **\$5.99** lb.

Korean Singo Pear 한국산 신고배 박스 box **\$24.99**

USDA ORGANIC Organic King Oyster Mushroom 유기농 새송이 버섯 8oz./pkg. **\$3.99**

Gobo 우엉 **\$1.99** lb.

MANNA I Love Tofu 아이 러브 두부 All Varieties/14oz. **\$0.88**

**MEAT**  at unbeatable low prices

U.S.D.A. CHOICE Beef Heel Meat 소 사태 **\$7.99** lb.

FRESH Sliced Beef Short Plate 냉동 삼겹 양지 슬라이스 **\$7.99** lb.

FRESH Whole Chicken 통닭 **\$1.49** lb.

MARINATED Tenderized Sliced Beef Rib Eye Steak 양념 별집 등심 스테이크 **\$6.99** lb.

FROZEN Sliced Pork Single Belly for BBQ 바베큐용 냉동 삼겹살 **\$5.99** lb.

FRESH Boneless Pork Loin for Cutlet 돈까스용 돼지고기 **\$4.99** lb.

Scan your **E-COUPONS** ON YOUR MOBILE!

1. H마트에서 이메일 등록
2. 이메일로 E-COUPON 받기
3. 계산시 모바일에서 E-COUPON 스캔

**SMART CARD MEMBERS ONLY**



푸드셀 궁중 당면 FOODCELL Vermicelli **2\$5** ea./for 15 lbs.

TONG TONGBAY Premium Imitation Crab Stick 통통배 프리미엄 게맛살 **\$3.99** 1.1 lbs.

HAIOREUM Dried Seaweed 엄선된 원료 깨끗한 공정으로 정성껏 만든 해오름 건강 실미역 3oz. **\$2.99**

해오름 호빵 HAIOREUM Steamed Buns **2\$3** ea./for All Varieties/9oz.

DONGWON Canned Tuna with Hot Pepper Sauce 동원 고추참치 기획세트 5.3oz. x 4cans/pkg. **\$9.99**

MAXIM Mocha Gold Instant Coffee Mix 맥심 모카 골드 커피 믹스 100cnt/pkg. **\$14.99**

펙귄 콩치/고등어 통조림 PENGUIN Canned Boiled Mackerel/Mackerel Pike 14.1oz. **\$2.99**

POLAR BIRD Seasoned Pollock Roe 폴라버드 명란젓 14oz. **\$15.99**

스팸 HORMEL FOODS Spam All Varieties/12oz. **2\$5** ea./for

델리아 크세사 자렴 이불 DELIA Quilted Microfiber Comforter ~~\$49.99~~ Blue/Pink - ea. **\$39.99**

선크 모닝큐 전기요 SUNHAK Morning-Q Electric Pad 1000 x 1800cm/Medium - All Colors/ea. ~~\$54.99~~ **\$34.99** PRODUCT OF KOREA

선크 모닝큐 전기요 SUNHAK Morning-Q Electric Pad 1350 x 1800cm/Large - All Colors/ea. ~~\$59.99~~ **\$39.99** PRODUCT OF KOREA

**SEAFOOD**  at shockingly low prices

TONGTONGBAY Frozen Small Octopus 통통배 상상낙지 15 lbs./Whole - pkg. **\$6.99**

FROZEN Abalone 냉동 전복 12-15's **\$19.99** lb.

FROZEN 냉동 홍어 Skate Wing **\$3.99** lb.

Premium Salted Yellow Croaker 영광굴비 선물세트 5.5 lbs./box **\$34.99**

FROZEN Pollack Roe 냉동 등태알 **\$6.99** lb.

FRESH Pacific Pollock 서부산 생태 **\$2.99** lb.

# 박 대통령 서명운동 참여, 논란 불러

국무회의 뒤 국무위원 서명 동참 여부엔 "개인 알아서 할 일"

(서울=뉴스1) 유기림 기자 = 청와대는 19일 박근혜 대통령의 '민생 구하기 입법 촉구 1000만 서명운동' 참여에 민주주의 체제 아래 국회를 무시한 행위라는 비판이 일고 있는 것과 관련, "국민들과 뜻을 같이한다는 의미"라고 밝혔다.

정연국 청와대 대변인은 이날 오전 춘추관에서 기자들과 만나 이에 관한 질문에 "어제(18일) 대통령(께서) (정부) 업무 보고 모두 말씀에서 말씀드렸습니다만, 오죽했으면 국민들이 그렇게 나서겠냐고 하지 않았나"라며 "그것은 국민들이 직접 나선 서명운동에 동참해서 국민들과 뜻을 같이한다는 의미로 이해해주시면 될 것 같다"고 답했다.

박 대통령은 전날 경기 성남시에서 올해 정부 업무 보고를 마친 뒤 청와대 복귀 길에 판교 네오트랜스빌딩 앞 광장에 설치된 '민생 구하기 입법 촉구 1000만 서명운동' 서명 부스를 방문해 서명했다.

대한상공회의소, 전국경제인연합회, 중소기업중앙회, 한국무역협회, 한

국경영자총협회, 한국중견기업연합회, 한국상장회사협의회 등 7개 경제단체와 31개 업종별 협회 및 단체 등은 경제 활성화 및 노동개혁 법안 통과를 요구하는 서명운동을 시작했다.

일각에선 박 대통령의 서명운동 참여에 명분이 부족하고 이것이 민주주의 원리에 위배되며 정치적 부채를 보여주는 것이라 지적을 내놨다.

그러나 황교안 국무총리는 박 대통령에 보조를 맞춰 이날 오전 경제 활성화 법안 입법 촉구 온라인 서명운동에 동참할 예정이다.

정 대변인은 오전 국무회의 뒤 국무위원들의 서명 동참 여부를 묻는 질문에 "그것이 의무적으로 한다고 하는 게 아니지 않나"라며 "개인이 알아서 할 일"이라고 선을 그었다.

한편 정 대변인은 한국노총이 이날 오후 기자회견을 열고 노사정 대타협 파기를 최종 선언할 예정인 것과 관련해 "한번 좀 지켜보자"라며 "아직 시간이 좀 있으니까 좀 지켜보죠"라고 언급했다.

girin@news1.kr



박근혜 대통령이 전날(18일) 경기도 판교테크노밸리에서 열린 창조경제와 문화융성 신년 업무보고 후 외부에 마련된 부스를 찾아 민생구하기 입법촉구 천만인 서명운동에 동참해 서명을 하고 있다

## 박 대통령 "파견법, 어려운 중소기업 위해 꼭 필요"

"대기업과 중소기업 상생문화 정착되도록 의지 갖고 추진할 것"  
현직 대통령으로는 첫 참석...당선 직후 방문 이후 3년여 만

(서울=뉴스1) 유기림 기자 = 박근혜 대통령은 18일 "특히 노동개혁 중 '파견근로자보호법'은 중소기업의 어려운 경영 여건을 극복하기 위해 꼭 필요한 법이라고 생각하고 있다"고 밝혔다.

박 대통령은 이날 오후 서울 영등포구 중소기업중앙회에서 열린 '2016년 중소기업인 신년 인사회'에 참석, "경제혁신 3개년 계획과 4대 구조개혁은 궁극적으로 중소기업이 일하기 좋은 나라를 만들자는 것"이라며 이렇게 말했다.

이어 "올해도 우리 경제 여건이 어려울 것으로 예상된다"며 "세계 경제가 여전히 가운데 북한 핵실험까지 겹치면서 대외 환경이 불안정한 상황이고 내부적으로는 우리 경제 체질을 강화하면서 일자리 창출 효과가 큰 노동개혁 법안과 경제 활성화법이 아직 국회에 묶여 있다"고 지적했다.

박 대통령은 이날 오전 경기 성남시 판교에서 '민생 구하기 입법 촉구 1000만인 서명 운동' 서명 부스를 방문해 서명하며 경제 활성화 및 노동개혁 법안 통과를 촉구했다.

현직 대통령이 중소기업인 신년 인사회에 참석하는 것은 이번이 처음이다. 김영삼(1993년)·김대중(1998년)·이명박(2008년) 전 대통령은 당선인 신분으로 참석했다.

박 대통령은 당선인 신분이었던 지난 2012년 12월26일 중소기업중앙회를 방문해 중소기업 단체 대표들을 만나 "중소기업에 힘이 되는 대통령이 되어 중소기업의 어려움을 함께 해결하겠다"고 약속했다.

3년 여만에 다시 이곳을 찾은 박 대통령은 "그 약속을 늘 마음에 두고 실천해왔다"고 정책 성과를 알리며 "앞으로도 정부는 중소기업이 성장하고 발전해 나가도록 정책을 펼쳐나갈 것"이라고 다짐했다.

향후 정책으로 △재정 조기 집행 및 소비 여건 개선 △한중 FTA(자유무역협정) 등 활용한 수출 회복 집중 △창조경제와 문화융성 통한 성장 동력 확충 등을 들었다.

박 대통령은 "중소기업의 수출 기업화를 적극 추진하겠다"며 "앞으로도 해외 순방 때 경제 사절단에 중소기업인을 대거 참여시켜 일대일 비즈니스 상담회의 기회를 드리면서 해외 시장 특성에 맞는 맞춤형 지원을 해갈 것"이라고 언급했다.

그러면서 "중소기업이 체감할 수 있는 대기업과 중소기업 상생문화가 정착되도록 의지를 갖고 추진할 것"이라며 "특히 규제프리존을 통해 지역 전략 산업을 획기적으로 육성하고 이를 통해 중소기업이 새로운 성장의 돌파구를

찾고 많은 일자리를 창출할 수 있도록 만들어 가겠다"고 강조했다.

박 대통령은 "앞으로도 끊임없는 혁신과 투자로 새로운 시장에 도전하고 글로벌 경쟁력을 확보해서 좋은 일자리를 만드는 데 여러분이 앞장서 주실 것을 당부드린다"며 "저와 정부도 중소기업이 가진 역량이 최대한 발휘될 수 있도록 공정하고 자유로운 시장 환경을 만들어가면서 여러분을 적극 뒷받침하겠다"고 덧붙였다.

또한 이동형 스타코 대표가 신년 다짐을 하던 중 새누리당 김무성·더불어민주당 문재인 대표를 언급하며 경제 활성화 법안의 조속한 통과를 촉구하자 좌중에서 큰 박수와 환호가

터져나왔다고 청와대 관계자는 전했다.

중소기업중앙회가 주최한 이날 행사 슬로건은 '창조경제와 문화융성, 중소기업이 만들어 가겠습니다'였다.

이 자리에는 유일호 경제부총리 겸 기획재정부 장관, 주영환 산업통상자원부·홍용표 통일부 장관, 주영섭 중소기업청장 등 정부 인사, 양당 대표 등 국회의원, 박성택 중소기업중앙회장, 한무경 한국여성경제인협회장, 정준벤처기업협회장 등 중소기업단체 대표, 소상공인, 청와대 현정택 정책조정·안종범 경제·현기환 정무수석, 정연국 대변인 등 550여명이 참석했다.

girin@news1.com



박근혜 대통령이 18일 오후 서울 영등포구 중소기업중앙회에서 개최한 '2016년 중소기업 신년 인사회'에 참석했다

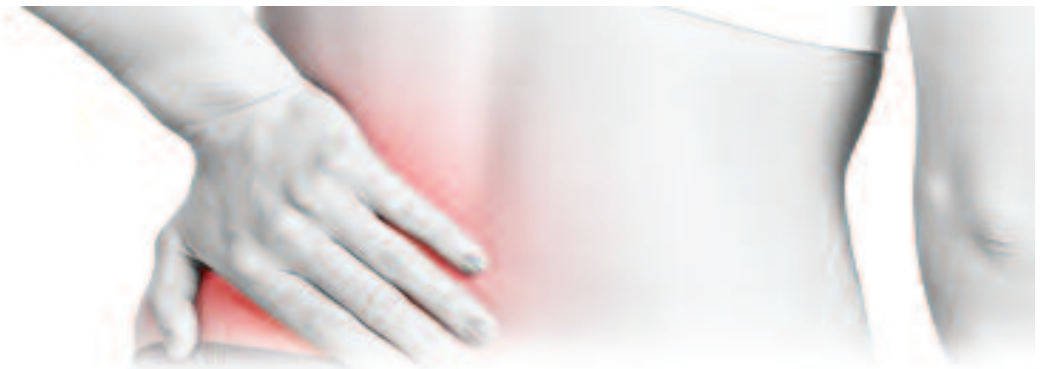

# 행복한 삶을 방해하는 작은 통증을 참지마세요

원장 윤창교수를 비롯한 전문 의료진이 풍부한 경험을 토대로 책임있고 성실한 진료를 약속드립니다

“정형 물리치료, 소아 물리치료, 신경학적 물리치료 및 척추 진단 검사 등을 통해 보스턴 한인들의 건강을 지켜드리겠습니다.”

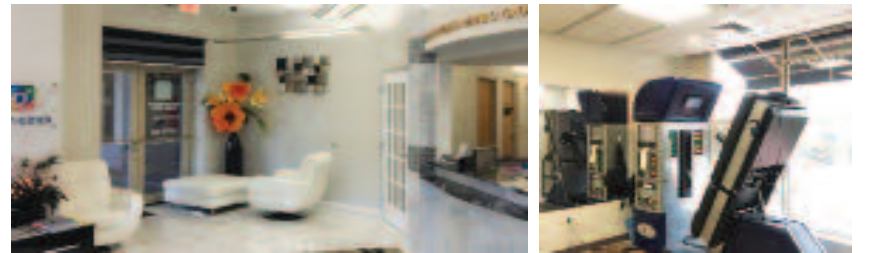

물리치료, 각종통증치료, 목, 허리 디스크, 관절염  
 <취급보험>  
 학생보험, 여행자보험, 개인보험PPO, 상해보험

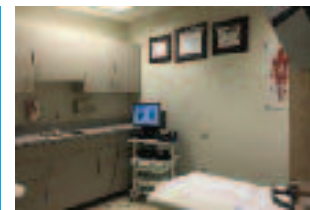

**원장: 윤창**  
 Dr.Chang Yoon,DPT

닥터스통증병원 대표원장  
 워싱턴 하들리병원 재활의학과과장  
 뉴욕 닥터스클리닉 원장  
 버지니아 한국병원 원장  
 보스턴 노스이스턴 물리치료학 박사

**Dr 닥터스 통증병원** Doctors medical Physio group

www.GoodPT.com TEL: 617.731.1004  
 221 Moody St. Waltham, MA 02453



# LEE CHIROPRACTIC

부룩라인 척추신경 센터

“척추를 바로 잡자!”

**원장: 이은혜**  
 Dr.Eunheay Lee,DC

저희는 척추신경 전문병원으로, 방문하시는 모든 환자분들께 기쁨의 웃음을 선물하는 것이 저희들의 목표와 철학이며, 환자가 아닌 분들도 편하게 방문할 수 있는 편안하고 행복한 병원이 되도록 최선을 다하고 있습니다



물리치료,통증치료,목,허리 디스크 교정  
 <취급보험>  
 학생보험,여행자보험,교통사고 보험,일반보험PPO

부룩라인 척추신경 센터 LEE CHIROPRACTIC

www.DrLeeChiro9.COM TEL: 617.731.1001  
 44 Washington St. suite 104 Brookline, MA 02445

# 문재인 "대표직 물러나 백의종군"...야권통합도 공식제안

신년기자회견 발표 "선대위 안정되는대로 빠른 시간안에"  
"선대위로 신속히 권한 이양 후 백의종군 하겠다는 각오"  
"시간 없어, 국민회의·정의당과 야권통합 공식논의 제안"  
"차정부 3년 총체적 위기...총선 승리로 정권교체 이뤄야"

(서울=뉴스1) 박대정 기자 = 문재인 더불어민주당 대표가 19일 "선거대책위원회가 안정 되는대로 빠른 시간 안에 당 대표직에서 물러나겠다"고 밝혔다.  
또 "최고위원들과 상의해, 선거대책 위원회로의 권한 이양을 신속하게 진행하고 백의종군 하겠다는 각오"라고 했다.  
기존 입장을 재확인하는 것이지만 대표직 사퇴를 공식화하고 시기를 좀 더 구체화했다는 점에서 주목된다.  
문 대표는 또 천정배 의원이 추진 중인 신당인 국민회의와 정의당에 야권통합 논의를 공식 제안했다.  
문 대표는 이날 국회 의원회관 대회 의실에서 열린 신년 기자회견에서 이렇게 밝힌 뒤 "최고위의 의견이 모아지면 권한이양의 절차와 시기를 바로 공표할 계획이다"고 말했다.  
이어 "그리 오래 걸리진 않을 것이다. 그때까지 제 거취를 둘러싼 오해

나 논란이 없기를 바라는 차원에서 말씀드린다"고 부연했다.  
또 "선대위가 구성되면 선대위를 중심으로 똘똘 뭉쳐야 한다"며 "선대위는 총선에서 전권을 행사하게 될 것입니다. 선대위는 총선시기 당의 지도부다"고 선대위의 역할을 분명히 했다.  
문 대표는 "그동안 지키고자 했던 것은 대표직이 아니라 원칙과 약속이었다. 저는 온갖 흔들기 속에서도 혁신의 원칙을 지켰고, 혁신을 이뤘다"며 대표직 사퇴의 의미를 부여했다.  
그러면서 "계파공천과 밀실 공천이 불가능한 공정한 공천 절차를 마련했고, 공천권을 국민에게 돌려드렸다. 인재영입을 통한 변화의 큰 물결도 시작됐다"며 "못한 것은 통합인데, 통합에 물꼬를 띄우기 위해 제가 비켜서는 것이 필요하다고 생각한다"고 했다.  
문 대표는 "박근혜 정권의 불평등 경제에 맞서 국민의 삶을 지키는데 동의하는 야권세력이라면 함께 힘을 모

아야 한다"며 야권통합 논의를 공식화했다.  
문 대표는 "천정배 의원이 이끄는 국민회의와 정의당과는 비공식인 협의를 이어왔지만 결실을 맺지 못했다"며 "이제 시간이 얼마 없다. 공개적이고 공식적인 논의로 전환할 것을 제안한다"고 밝혔다.  
문 대표는 "새로운 인재 영입은 계속될 것이다"며 "새로운 인재를 계속 발굴, 영입하고 국민과 함께하는 정치를 하겠다"고 대표직 사퇴 후에도 인재영입에는 관여할 의사를 내비쳤다.  
문 대표는 이날 기자회견에서 정국 현안과 관련, "박근혜정부 출범 3년 만에 대한민국이 총체적 위기다. 경제와 민생은 파탄 났고, 민주주의는 백척간두에 있으며, 남북관계는 앞이 보이지 않는다"고 비판했다.  
이어 "지난 3년, 국민은 고통으로 내몰렸고, 고통 받는 국민들 곁에 대통령은 언제나 부재중이었다"며 "오직 국민위에 군림하는 불통의 대통령만 있었을 뿐이다. 그럼에도 대통령은 여전히 남 탓과 국회 겁박뿐이다"고 주장했다.  
그러면서 "박근혜 경제는 완벽히 실패했다. 성장 없는 경제, 극심한 불평등으로 한국경제의 불씨가 꺼져가고 있다. 경제성장률도 2%대로 떨어졌다

. 우리 경제를 떠받치던 수출도 사상 최악으로 곤두박질했다"고 지적했다.  
문 대표는 "박근혜 정권 3년 만에 민주주의도 무너져 내리고 있다"며 "여당은 타협과 대화를 버리고 청와대 눈치만 보는 식물여당이 됐다. 대통령은 국회를 통법부로 여긴다. 협상이 사라졌다"고 정부여당을 싸잡아 비난했다.  
문 대표는 "저와 우리당은 무너진 대한민국을 하나씩 하나씩 제자리에 놓는 '대한민국 복원의 해'로 만들겠다"며 "이번 총선은 불평등한 경제 기득권 세력과 불평등을 타파하려는 미래 세력 간의 치열한 한 판 승부"라고 이번 총선의 의미를 부여했다.

또 "이번 총선은 낡은 경제 세력과 새경제 세력 간의 대결이다"며 "박근혜 정권의 경제무능을 심판하고 불평등한 경제에 맞서 국민의 삶을 지키는 선거"라고도 했다.  
문 대표는 "더불어민주당은 불평등한 경제에 맞서 싸울 것이다. 낡은 경제를 타파하고 새경제로 나아가겠다"며 소득주도성장을 통한 '더불어 잘사는 경제'를 대안으로 제시했다.  
그러면서 "지금 대한민국을 바꿀 유일한 방법은 이번 총선에서 의회권력을 바꾸는 것이다. 그것이 시작이다"며 "그 힘으로 2017년 정권교체까지 이뤄야 한다"고 목소리를 높였다.  
ptj@news1.kr



문재인 더불어민주당 대표가 19일 오전 국회 의원회관에서 2016년 신년 기자회견을 하고 있다



## 더민주 '뉴파티위원회' 출범...이철희 등 참여

(서울=뉴스1) 박승주 기자 = 더불어민주당 '뉴파티위원회'가 21일 공식 출범했다.  
뉴파티위원회는 21일 오전 11시 국회 당대표회의실에서 첫 회의를 열고 향후 활동방향과 계획에 대한 논의에 들어갔다.  
현재 뉴파티위원회에 참여한 인사는 총 19명으로 이철희 두문정치전략연구소 소장 겸 미혁 전 한국여성단체연합 상임대표, 양향자 전 삼성전자 상무, 김병관 웹젠 이사회 의장 등 최근 영입된 인사를 포함해 당 내외 젊은 신진인사들이 대거 참여했다.  
이날 회의에는 이 소장, 권 전 상임대표, 양 전 상무, 김 의장 등을 비롯해 이범재 전 한 국장애인단체총연합회 공동대표 △기동민 전 서울시 정무부시장 △금태섭 법무법인 공존 변호사 △최유진 비례대표제포럼 청년위원회 청년위원 △강희용 더불어민주당 상근 부대변인 △권오중 전 서울시장 정무수석비서관 △민병덕 서울시 정책자문위원 △오기형 법무법인 태평양 상해사무소 대표 △김정우 세종대 교수 △황희 전 경기도교육청 정책자문위원 △이현욱 법무법인 정명 대표변호사 등 총 15명이 참석했다.  
표창원 전 경찰대 교수, 김빈 빈컴퍼니 대표, 김경수 더불어민주당 경남도당 위원장,

허영 전 김근태 보좌관 등은 명단에는 이름을 올렸지만 이날 회의에는 참석하지 못했다.  
이날 회의에서 문재인 대표는 "뉴파티위원회는 각계에서 영입한 전문가, 청년, 여성 등 우리 정치를 바꿔보자는 꿈을 가진 젊은 인재들로 구성했다"며 "새로운 정당에 걸맞게 새로운 인물들이 혁신할 것"이라고 말했다.  
위원장으로 유력하게 거론되고 있는 이 소장은 "제로베이스에서 더민주가 강해지기 위한 노력을 시작하겠다"면서도 "더민주의 오늘날이 있기까지 이뤄낸 성과나 좋은 분들, 관행들까지 깡그리 무시하는 것은 아니다. 다만 이기는 정당, 사랑받는 정당으로 거듭나기 위한 조치가 있다면 서슴지 않고 해내겠다"고 밝혔다.  
금태섭 변호사는 "야권이 유례없는 위기를 맞고 있다"며 "이 위기를 타개하기 위해서는 당의 문화부터 모든 것을 근본적으로 바꾸는 변화와 다양한 생각을 가진 사람들을 배척하지 않고 단결하는 것, 변화와 단결이 필요하다"고 강조했다.  
이날 첫 회의를 시작으로 본격적인 활동에 돌입한 뉴파티위원회는 앞으로 온라인 입당자, 당 내외 신진인사 등의 참여를 더욱 늘려 나갈 계획이다.  
parksj@news1.kr

## 친노 색채 속 뻗어 더민주 '김종인 선대위' 초읽기, 중도로?

선대위원에 계파색 얽은 인사들 거론... "친노 합류 가능성 제로"

(서울=뉴스1) 박응진 기자 = 더불어민주당의 분당 국면이 일단락된 가운데 새 지도체제인 '김종인 선거대책위원회'가 가시화하고 있다.  
일각에선 김종인 선대위가 '친노' 색깔을 뻗어 새로운 지도체제가 될 것이라 관측이 나온다.  
앞서 문재인 대표가 사퇴를 선언한데 이어 20일에는 최고위원들도 일괄사퇴를 결의했다. 이에 따라 오는 22일 당무위원회에서는 최고위 권한을 선대위에 이양하는 절차가 진행될 예정이다.  
25일쯤엔 최고위원들의 사퇴와 함께 비상대책위원회 성격의 김종인 선대위가 당의 전면에서 서게 된다. 선대위 구성 작업이 막바지인 현재 선대위원으로 거론되는 박병석·우윤근 의원은 계파색이 없다는 평가를 받는다.  
당내 대표적 중도 성향 의원인 박영선 전 원내대표도 선대위에 합류할 가능성이 있다. 최근 당 잔류로 가닥을 잡은 박 전 원내대표는 선대위 수석부위원장과 야권통합위원장 등을

제안받은 것으로 전해졌다.  
최근 복잡한 이용섭 전 의원도 선대위에서 중책을 맡을 것으로 전해졌다. 또한 문 대표가 영입해온 이수혁 전 독일대사, 양향자 전 삼성전자 상무 등도 선대위 합류 인사로 거론된다.  
당의 한 관계자는 "당내에서 소위 친노로 분류되는 이들이 선대위에 합류할 가능성은 제로라고 본다"고 말했다. 김 위원장도 친노 중심에서 중도 중심으로 당 조직을 재편하겠다는 의지를 갖고 있다.  
총선기획단장에는 '손학규계' 조정식 의원이 물망에 오른 것으로 알려졌다. 문 대표측 최재성 총무본부장은 자신이 총선기획단장직에 거론되는 것에 대해 "김 위원장께 예의가

아니다"고도 했다.  
문 대표는 자신이 맡았던 인재영입위원장직에 당 혁신위원장을 지낸 김상곤 전 경기도 교육감을 임명했다.  
뉴파티 비전과 구상을 실천하기 위한 뉴파티위원회의 위원장으로는 이철희 두문정치연구소 소장, 위원으로는 안철수 의원과 결별한 금태섭 변호사를 비롯해 '박원순 사람인' 기동민 전 서울시 정무부시장, 권미혁 여성단체연합회 전 대표 등이 거론된다.  
이처럼 지금까지 선대위원들과 새 기구에 합류할 인사로 거론된 이들이 친노와는 거리가 먼 이들이다. 향후 더민주가 친노 꼬리표를 뗄 수 있을지 주목된다.  
pej86@news1.kr



김종인 더불어민주당 선거대책위원장이 지난 15일 오전 서울 여의도 국회에서 열린 기자회견에서 인사말을 하고 있다



프로스펙트 덴탈의 진료는 미래의 당신을 위한 가장 값진 선물이 될 것입니다

- 한국어 가능
- 응급환자 당일진료
- 주말 진료
- Walk-ins Welcome
- 각종 보험

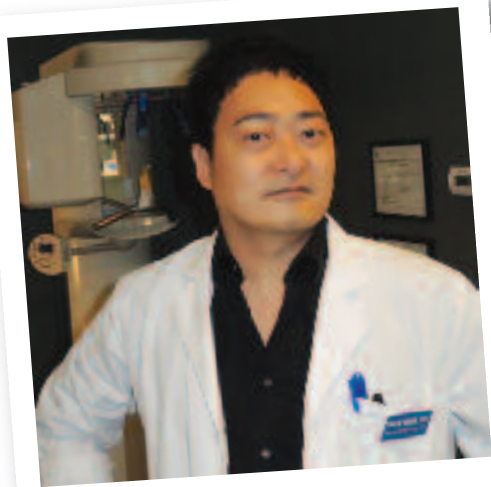

Eugene Khang DMD(강유진)

원장: Eugene Khang DMD (강유진)

진료시간: 월-금: 9AM ~ 6:30PM  
토: 9AM ~ 5PM

TEL: 617.576.5300

30 Prospect St. Cambridge, MA 02139 (Redline Central Sq.역)  
www.prospectdental.com

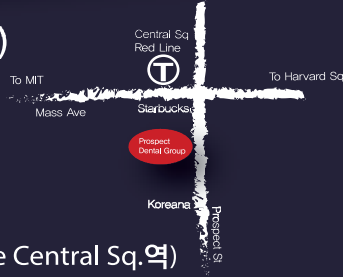

Dedicated to Your Health

Icon Dental

아이콘덴탈

Ultimate Smile

Quality Dental Care

렉싱턴과 콩코드에 편리하게 위치한 아이콘 덴탈은 여러분과 가족 모두에게 적합한 맞춤형 치료 계획을 통해 미용치과, 성인 및 소아 치열교정 및 최신 임플란트 시술에 이르기까지 모든 분야의 치과 진료를 제공하고 있습니다. 최신 기자재와 진료기술 그리고 편안하며 현대적인 진료실에서 친절함 스태프와 함께 양질의 치과 진료를 제공하기 위해 최선의 노력을 다하고 있습니다.

대표원장 치의학박사 안형준

57 Bedford St. Suite 220, Lexington MA 02420  
전화 781-861-8978

97 Lowell Rd. Suite A8, Concord MA 01742  
전화 978-369-0254

이메일 info@icondentallexington.com  
www.icondentallexington.com

- Dr. 차 영 주  
치과 일반의
- Dr. James Kim  
치과 일반의
- Dr. Larisa Turkenich  
치과 일반의
- Dr. Charles Braga  
임플란트 및 잇몸 수술 전문의
- Dr. 오 동 현  
교정 전문의

BELLA NAILS

GRAND OPENING

이제 캠브리지에서  
한인 네일샵을 경험하십시오  
(포터스퀘어 소라 화장품 내 위치)

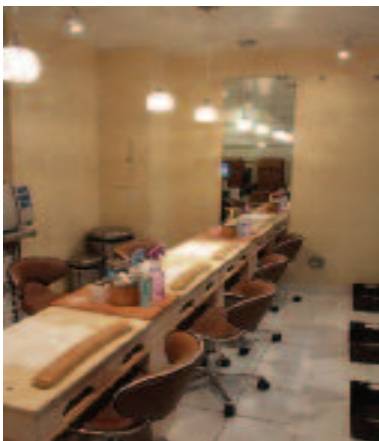

칼라, 프렌치 젤, 네일 아트, 각질 제거, 두피 마사지 등 다양한 트리트먼트

SORA SHISEIDO 소라 화장품

20년 전통 보스톤 시세이도 1호점



SHISEIDO ULTIMUNE

노화방지, 수분공급, 주름방지, 리프팅, 탄력, 등 모든 기능을 갖고 있는 제품. 특별히 잡티를 없애주는 효과로 인기가 높은 제품



엘티윤 파워 인퓨징 컨센트레이트 모델  
홍은희

Mon-Sat: 9:30AM-7:30PM  
Sun: Closed

617.515.6010 | 1815 Mass Ave. Cambridge, MA 02140

# 정 의장 "선진화법 고칠 것"...여 추진안은 상정 거부

의결요건 60%→과반수로 변경 개정안 될 듯

여 선진화법 일방 추진 비판, "직권상정 요건만 완화해선 안돼" 쟁점법안 직권상정 요구는 거듭 거부, 선거구는 설 이전 해결

(서울=뉴스1) 박상휘, 김영신, 이정우 기자 = 정의화 국회의장은 21일 오후 긴급 기자회견을 개최하고 19대 국회를 '식물국회'로 만들었다는 비판을 받고 있는 국회법(일명 국회선진화법)에 대해 중재안을 내놓고 19대 국회 내 개정하겠다고 밝혔다.

정 의장은 현재 찬성 60% 이상인 법안의 신속처리요건을 과반으로 낮추는 방향으로 개정하겠다고 밝혔다.

이 맥락에서 정 의장은 새누리당이 독자적으로 추진하고 있는 선진화법 개정안은 사실상 거부했다.

정 의장은 또한 설 전에 경제활성화법 노동개혁법안 등 쟁점법안과 선거구획정을 반드시 처리할 것이라고 강조했다.

정 의장은 이날 기자회견에서 "선

진화법 논란의 해법은 신속처리 제도가 실제로 제대로 작동할 수 있도록 (의결 요건인) 60%를 과반수로 개선하는 것"이라며 "법사위가 법안 체계자구 심사라는 본연의 역할에 충실하도록 법을 개정하는 것도 핵심이 돼야 한다"고 밝혔다.

정 의장은 국회의장의 직권상정 요건을 완화는 새누리당측 개정안에 대해 "본질적 문제에 대한 수정 없이 직권상정 요건만 완화하는 것은 의회민주주의에 더 큰 위기를 초래할 위험성이 크다"며 "직권상정은 국회의 정상적 심의절차에 대한 예외규정으로 그 요건은 매우 엄격하고 까다롭게 규정되고 해석돼야 하는 것"이라고 반대했다.

아울러 정 의장은 "선진화법 개정은

국회 운영에 관한 틀을 바꾸는 것으로 여야의 충분한 협의가 필수적인 것"이라며 "대한민국 헌정사에서 지난 67년 동안 단 한번도 국회 운영 절차에 관한 법을 어느 일방이 단독 처리한 적이 없다"고 지적했다.

이는 새누리당이 일방적으로 국회 운영위에서 처리한 국회선진화법 개정안을 본회의에 상정하지 않겠다는 뜻으로 풀이된다.

정 의장은 "여당이 일방적으로 (선진화법을) 처리한다면 앞으로 국회 운영이 원만하게 될 수 있겠느냐"고 반문한 뒤 "직권상정이 남용된다면 여야간의 대립을 심화시키고 상임위를 무력화시킬 수 있다"고 꼬집었다.

다만 12월 2일 자동 부의되는 새해 예산안과 관련한 국회법 조항에 대해서는 "예산이 통과되는데는 한 치의 문제도 없게 국회법은 그대로 지켜져야 한다"고 말했다.

정 의장은 이날 정부 여당의 거듭된 쟁점 법안 직권상정 요구도 거부했다.

정 의장은 "입법부 수장이 불법임을 잘 알면서도 위법한 행동을 할 수 없다

"며 "국회에서의 의사결정은 어떻게 해서든 법의 테두리에서 해야 한다"고 말했다.

한편 정 의장은 선거구획정이 합의되지 않고 있는데 대해서는 사과한 뒤 선거구획정과 쟁점 법안을 설 연휴 이전에는 매듭지겠다고 약속했다.

정 의장은 "여야간 의견이 대립되는

모든 법안들에 대해 대승적으로 반걸음씩만 양보한다면 얼마든 타결을 볼 수 있다. 선거구획정도 마찬가지로 "설 이전에 묵은 숙제를 반드시 풀어 국민 여러분의 걱정을 덜어드리는데 최선의 노력을 다하겠다"고 덧붙였다

sanghwi@news1.kr



정의화 국회의장이 21일 오후 국회접견실에서 국회선진화법 개정안에 대해 직권상정을 할 수 없다는 입장을 밝히고 있다

## 새누리 품수 선진화법 본회의상정, 야반발예상

운영위 상정후 곧바로 본회의 부의 않기로 의결 "법사위 거치지 않고 본회의 직상정하려는 의도"

(서울=뉴스1) 박태정, 박승주 기자 = 새누리당이 18일 단독으로 국회 운영위원회를 열어 국회의장 직권상정 조건을 완화하는 등의 내용을 담은 국회법(선진화법) 개정안을 상정한 뒤 바로 본회의에 부의하지 않는 것으로 의결했다.

이는 국회 법제사법위원회 논의를 거치지 않고 곧바로 본회의 상정을 시도하기 위한 '품수'로 야당은 강력하게 반발하고 나섰다.

새누리당은 이날 운영위원회 전체회의를 단독으로 소집해 먼저 자당의 권성동 의원이 지난 11일 제출한 국회법일부법률 개정안 상정을 전원 찬성으로 의결했다.

이날 이종걸 더불어민주당 원내대표를 비롯한 야당 의원들은 전원 불참했다.

권 의원이 당 소속 의원 22명의 서명을 받아 대표 발의한 국회법 개정안은 국회의장의 심사기일 지정(직권상정) 요건 완화를 골자로 한다.

개정안에 따르면 국회의장의 직권상정

요건에 '재적의원 과반이 본회의의 부의를 요구하는 경우'를 추가했다.

현행 국회법은 국회의장의 직권상정과 안전신속처리제 요건으로 헌법 제49조가 정하는 다수결의 원칙이 아닌 재적의원 또는 재적의원 5분의 3이상의 찬성을 요하도록 하는 가중다수결로 하도록 하고 있다.

새누리당은 이날 운영위에서 이 개정안을 상정한 뒤 곧바로 본회의에는 부의하지 않기로 다시 의결했다.

하지만 상임위에서 부의하지 않기로 의결했다더라도 국회법 87조 따라 7일 이내에 30인 이상이 요청하면 본회의의 부의가 가능하다.

여당 의원 30인 이상의 요청만 있으면 법사위 심의를 거치지 않고 곧바로 본회의에 상정할 수 있다는 얘기다.

이에 따라 새누리당이 국회법 개정안의 본회의 상정을 시도할 경우 야당은 국회 일정을 보이콧하겠다고 반발했다.

ptj@news1.kr



새누리당 원유철 원내대표가 19일 서울 여의도 국회에서 열린 원내대책회의에서 모두발언을 하고 있다

## 여, 쟁점법안 처리되도 선진화법 개정 강행...

여, 선진화법 개정엔 당력 집중...야 거센 반발 정의장에 본회의 상정 거듭 압박

(서울=뉴스1) 박상휘 기자 = 새누리당은 19일 박근혜정부가 중점 추진하고 있는 기업활력 제고특별법 등 쟁점 법안을 처리하기 위해 국회선진화법 개정엔 당력을 총집중했다.

새누리당은 쟁점 법안이 처리되지 않는다는 선진화법이 가장 큰 걸림돌로 보고 있으며 19대 국회에서 이를 반드시 개정해 원활한 국정 운영의 발판을 만들겠다는 계획이다.

아울러 앞으로도 이 같은 상황이 되풀이될 수 있는 만큼 현재 현안으로 떠올라 있는 쟁점 법안이 처리되더라도 선진화법은 반드시 개정하겠다는 의지를 피력했다.

원유철 원내대표는 이날 국회에서 열린 원내대책회의 뒤 기자들과 만나 쟁점 법안이 통과되도 선진화법 개정을 추진할 것인지에 대한 물음에 "지금 국회가 정상적으로 보이느냐"고 반문한 뒤 반드시 선진화법을 개정하겠다는 의사를 내비쳤다.

원 원내대표는 "당 대표끼리 한 달에 8~9차례를 만나도 아무것도 못하는 것이 정상적이라고 보이나, 식물국회를 그냥 둔

다는 것이 직무유기"라며 "식물국회를 나뒀서는 안된다는 차원에서 (선진화법 개정) 결정을 내리고 추진하고 있는 것"이라고 주장했다.

원 원내대표는 전날 국회 운영위원회를 단독으로 소집, 선진화법 개정안을 본회의에 자동 부의할 수 있도록 발판을 만든 것이 적법한 절차였다고 항변했다.

원 원내대표는 원내대책회의에서 "운영위를 트집 잡아 품수라고 주장하는 야당은 적반하장"이라며 "야당이 의지가 있었다면 안전 협의를 시도하거나 안전조정위원회 구성을 요청할 수도 있었는데 아무도 요청하지 않았고 회의가 끝나자마자 마치 기다렸다는 듯이 (사실) 호도했다"고 주장했다.

새누리당은 정의화 국회의장을 압박하는데도 집중했다. 새누리당은 국회법 제87조를 이용, 국회의장의 직권상정 요건을 완화하는 내용 등을 담은 선진화법 개정안을 본회의에 바로 부의할 수 있는 길을 텃는데 최종적으로는 의장의 상정 의사가 필요하기 때문이다. 국회 제87조에는 본회의에

부의할 필요가 없다고 결정된 의안을 7일 이내에 의원 30인 이상의 요구가 있을 때에는 해당안을 본회의에 부의해야 한다는 규정을 담고 있다.

이에 따라 전날 새누리당은 단독 소집한 운영위에서 선진화법 개정안을 상정해, 고의로 해당안을 폐기시켰다.

김정훈 정책위의장은 "최종적으로 19대 국회가 어떤 국회의 결단에 달려 있다"며 선진화법이 본회의에 자동 부의될 경우 정 의장이 이를 반드시 상정해야 한다고 압박했다.

조원진 원내수석부대표도 "의장이 본회의를 빨리 열어 줄 것을 간곡히 요청한다"며 "어제 처리된 법안은 완벽한 국회법에 따라 처리된 만큼 본회의를 열어서 상정해줄 것을 부탁한다"고 덧붙였다.

반면, 이종걸 더불어민주당 원내대표는 이날 "새누리당은 운영위의 폭거를 사과하고 본회의의 부의 방침을 철회해야 한다"고 밝혀 공전을 거듭하고 있는 국회는 더욱더 악화 일로를 걸을 것으로 예상된다.

sanghwi@news1.kr

# 새누리행 조정태...총선서 낙동강 벨트 사수 선봉장 되나

새누리, '고토 회복' 부산전역 승리 발판 기대  
지역 조직 반발은 옥에타...경선서 반발 최소화 관건

(서울=뉴스1) 박상휘, 김영신 기자 = 여권의 텃밭인 부산에서 야당 소속으로 3선에 내리 당선된 조정태 의원이 21일 새누리당 입당을 공식 확정했다.

더불어민주당을 탈당한 조 의원은 안철수 무소속 의원의 국민의당과 새누리당 입당을 고민하다 최종 행선지로 새누리당을 택했다.

야당 내에서 돌출 발언과 당론과는 다른 의견을 내놓아 때때로 여당행이 점쳐졌던 조 의원이 마침내 새누리당 입당을 현실화한 것이다.

조 의원의 새누리당 입당으로 20대 총선 낙동강 벨트 구도도 급변할 것으로 보인다.

우선 새누리당 입장에서 조 의원의 지역구인 사하을 고토 회복은 물론, 부산 내에서 확산되고 있는 야세의 예봉을 꺾을 수 있는 발판을 마련했다는 분석이 나온다.

부산이 여전히 여권의 텃밭이기는 하지만 그동안 야권의 동진 바람도 만만치 않았기 때문이다.

실제로 지난 2014년 지방선거에서

는 서병수 부산시장이 오거돈 무소속 후보와 치열한 접전 끝에 신승했고 19대 총선에서도 부산에서 2석을 내렸으며 이 여파로 인근의 김해시갑 지역구도 야권에 내줬다.

따라서 새누리당은 이번 조 의원의 입당이 지역구 1석을 찾아오는 것이 상의과급력이 있을 것으로 보고 있다.

문재인 더불어민주당 대표가 이미 사상구 출마를 포기함에 따라 새누리당 내에서는 부산 전역 승리라는 기대감도 벌써부터 나온다.

김무성 대표가 조 의원의 입당을 크게 반긴 데에는 이같은 기대감이 깔려 있기 때문이다. 김 대표는 "조 의원의 평소 주장이 새누리당과 가깝기 때문에 큰 힘이 될 것이다. 입당을 크게 환영한다"고 반겼다.

원유철 원내대표도 "정치적 인재다. 인재임은 틀림없고, 조 의원은 항상 지역 주민과 같이 호흡하면서 어려운 여건 속에서, 환경 속에서도 좋은 정치적 성과를 거둔 분이라고 생각한다"고 치켜세웠다.

낙동강 벨트권인 경남 김해시에서

지역구를 두고 있는 김태호 최고위원도 "부산 전체 분위기로 봐서는 플러스 알파가 되지 않겠느냐"면서 "(총선에) 도움이 될 것이라고 보고 있다"고 말했다.

다만, 조 의원이 중앙당과는 달리 지역구에서는 환대받지 못하고 있는 상황은 변수다. 경선과정에서 새누리

당 지역 조직과 불협화음이 발생할 경우 부산 총선 전체판에 악영향을 끼칠 수 있다.

사하을에 출마 준비 중인 새누리당 석동현 예비후보는 이날 최고위에 참석해 조 의원의 입당을 극렬하게 반대했다.

석 예비후보는 "야당 의원으로서 12

년 동안 새누리당을 비판해 온 조 의원이 원서 한 장 내는 것만으로 입당을 할 수가 있느냐"며 "만약 자격 심사 없이 입당이 수리된다고 하면 입당효력 정치 가치분신정을 포함해 법질서가 허용하는 범위 내에서 문제제기를 검토하겠다"고 말했다.

sanghwi@news1.kr



더불어민주당을 탈당한 조정태 의원이 21일 서울 여의도 국회에서 열린 새누리당 최고위원회에 참석해 새누리당 입당 원서를 작성한 후 당 지도부와 인사하고 있다.



## 서울설령탕

한식 세계화의  
종갓집이 되겠습니다

1245 Commonwealth Ave, Allston | 617.505.6771







다가오는 봄,  
서울설령탕의 피자,  
족발, 보쌈, 수육과 함께  
각종 주류를 즐기세요!





서울설령탕 in Allston  
1245 Commonwealth Ave, Allston  
617.505.6771  
SeoulBeefSoup.com



서울 on Beacon Hill  
155 Cambridge St, Boston  
617.873.8880  
SeoulFoodBoston.com

Salons by JC  
헤어스타일리스트 영

염색과 파마로 손상된 머리결을  
복구시켜 드립니다



전자 모락 트리트먼트





2016년 1월3일부터  
**H-Mart 앞**  
Middlesex Commons Mall에  
위치한 Salons by JC로 이전

남자컷 25불/여자컷 30불/파마 70불 부터  
디지털 130불 부터/케라틴 매직 220불 부터 시작합니다.

경력 압구정 김영남 미용실, 롯데호텔 마리 미용실, 송내 부천 박준 오픈 스타일  
뉴욕 Fox헤어 스튜디오, SALON LOFTS sunny 운영

# 617.947.6840

675 Lowell St. Rm #1 Lexington MA 02420

**성양루안 다블뤼 보스턴 한인성당**  
 30 Andrews Drive, Portland, ME 04106

**주일미사(한국말)**  
 오전 11시30분 (교중미사)  
 오후 4시30분 (청년주관)

**영어미사**  
 오전 10시

**평일미사**  
 (화) 오전 10시30분  
 (목) 오후 7시30분

**고백성사**  
 미사 시작 30분전

**셔틀서비스(요청시)**  
 (http://stdaveluychurch.org/오시는길)  
 11:15 am, 리버사이드역 → 성당  
 미사 30분 후, 성당 → 리버사이드역

45 Ash St. Newton, MA 02466  
 617-558-2711, 617-244-9685  
 office.kccb@gmail.com  
 www.stdaveluychurch.org

하나님을 기뻐하는 교회 삶을 노래하는 교회

**나사렛사람의교회**  
 KOREAN CHURCH OF THE NAZARENE

주일예배 오전 11시

"하나님은 가까이 계시합니다.  
 나사렛사람의교회도  
 가까이 있습니다."

900 Main Street  
 Reading, MA 01867  
 보스턴 북쪽  
 I-95 Exit 38B  
 (Rt. 28N)로 나와서  
 2 마일 왼쪽에 있습니다.  
 Tel. 781.439.1840

www.npeople.org  
 담임목사 유 경 열

미주한인예수교장로회  
**보스턴 은혜장로교회**  
 BOSTON GRACE PRESBYTERIAN CHURCH

이 집은 살아계신 하나님의 집이요 권리와 기쁨의 터전이다 (딤후 3:15)

주일예배 / 오후 8:00 금요기도회 / 저녁 7:30  
 유아/유치/초등/중고등부예배/청년부모임  
 Grace Bible Study / 수요일 7:30  
 D그림 영적성경교실 / 주일 오후 4시

담임 목사 / 우시창

7 Clematis Road, Lexington, MA 02421  
 (In the Trinity Covenant Church)  
 Tel: (781) 715-0571 / Fax: (781) 645-0407  
 bostongracechurch.org

가나안 부동산

손득한  
 Broker/Master of RE  
 www.canaanre.com

부동산 투자 / 아파트 렌트  
 주택 매매 / 비즈니스 매매

161 Harvard ave, Suite 2, Allston MA 02134  
 617.290.0623 | son2323@gmail.com

성경대로 믿으며  
 성경대로 가르치고  
 성경대로 실천하는 교회

**사랑제일교회**  
 LOVE FIRST PRESBYTERIAN CHURCH

담임 목사: 권중상  
 Faith Theological Seminary, M Div.  
 New York Univ. M.E.  
 한양대학교 대학원  
 한기총 대한예수교장로회 미주노회 소속

| 교회 예배 안내 |       |
|----------|-------|
| 주일 예배    | 오후 2시 |
| 주일 학교    | 오후 2시 |
| 전도인 공부   | 오후 4시 |
| 화요 공부    | 오후 7시 |
| 수요 예배    | 오후 7시 |
| 구역 예배    | 각 구역별 |

\* 모든 예배는 영어로 동시 통역됩니다.  
 All services are translated in English simultaneously

461 King St. Littleton, MA 01460 Tel: (978) 696-3293, (978) 844-2404  
 www.lovefirstchurch.com

**보스턴 서부 장로교회**  
 Boston-West Korean Presbyterian Church

어머님 마음 같은 교회

주일예배: 오후 2시    주일학교: 오후 2시  
 중고등부: 오후 2시    대학부모임: 주일 12시  
 금요기도회: 오후 8시    구역모임: 구역별로

담임목사: 김학수  
 www.bostonwestchurch.org

657 Boston Post Road, Weston, MA 02493  
 교회 : 781.894.3958    목사관 : 617.969.5809

**골프 레슨**

USGTF 최성조 프로  
 LEADERSHIP STATE GOLF TEACHERS FEDERATION  
 - Leader in the Field of Golf Instruction -  
 Master Golf Professional    매스터 US 월드 티칭 프로  
 sj.usgtf@gmail.com

**857.600.6755**

**코리아 여행사**

617.267.7777  
 1.800.473.1922

**보스턴 봉사회**

의료보험안내  
 무료세금보고

508-740-9188

보스턴 코리아에서는 여러분의 제보를 기다립니다

전화: 617.792.6876    이메일: bostonkorean@hotmail.com

CHOISIGNS & DESIGN

LED Sign, Channel Letter, Truck Lettering, Banner, Poster, Window Letter, Car Sign, Lighted Box, All Types of Signs.

간판 및 사인

617.470.1083  
 e-mail choisigns@yahoo.com

**‘성령 안에서 하나되는 교회’**

하나님과 나 사이에 죄로 인해 막혔던 담을 예수님이 무너뜨리셨습니다. 그 사랑으로 우리도 서로 사랑하며, 그리스도의 몸된 교회를 이루었습니다. 겸손.. 은유.. 인내.. 사랑.. 용납.. 부끄심에 합당한 삶을 살아야겠습니다.

여러분을 초대합니다.

금요찬양예배 저녁 8:00  
**주일예배 오전 10:00**

주일 예배 오전 10:00  
 주일학교, 유스 예배 오전 10:00  
 금요찬양예배 : 금 오후 8:00  
 새벽예배 : 월-금 오전 5:30, 토 오전 7:00  
 청년모임 주일오후 12:30  
 속회모임 수 - 주일 속회별  
 중보모임 화, 목 오후 8:00, 주일 오전 9:30  
 성경공부 주일 오후 12:30, 수 오전 9:30, 금 오후 9:30

**비전 교회**  
 80 Mt. Auburn St., Watertown, MA 02472 Tel: 617.744.9557  
 www.gracevisionumc.org

**UMS**  
 신용카드결제 전문 기업 SINCE 1994

전문성과 기술력으로  
 탁월한 한국어 서비스를 제공합니다

flexGift UP SOLUTION

UMS는 뉴저지에 본사를 둔 카드결제 전문회사로서 미 전역에 서비스를 제공하고 있습니다. FlexGift 기프트카드 프로그램, 자회사 UP Solution을 통한 POS 시스템, 모바일 결제 시스템 등 필요한 모든 제품과 서비스들을 제공, 최적의 환경에서 비즈니스를 하실 수 있도록 돕습니다.

이선호  
 UMS 보스턴지사 공식딜러  
**781.266.7245**

XOOM energy SLP Inc. Xoom Partner

**20~30%**  
 전기요금 National Grid와 Eversource보다  
 싸질 수 있습니다

이제 메사추세츠 주정부의 에너지 규제 강화로 인해 전기와 천연가스, 재생 에너지를 XOOM Energy를 통해서 저렴한 가격에 공급받을 수 있습니다. XOOM Energy는 미국에서 가장 큰 에너지 Retailer로서 현재 미국 18개주에 있는 70유틸리티 구역안에서 비즈니스와 개인주택에 전기와 가스를 공급하고 있습니다.

더 자세한 내용은  
 www.xoomenergy.com에서  
 확인해 주시기 바랍니다.

**781.266.7245**  
 한국어 상담 : 이선호 지사장 / energy@acn-xoom.com

HAPPY

# 해피돌상

**고품격 전통상 대어** (백일상, 돌상)

한국보다 더 한국적인 꼼꼼한 전통상차림,  
소중한 내 아기에게 한국의 미를 보여주세요!

**저렴하고 푸짐하게!**

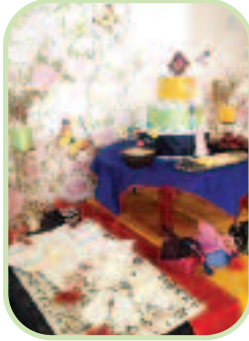

- 품격을 더하는 화접도 현수막
- 다양한 수공예 소품들



- 엄마의 마음으로 만든 기저귀 케이크
- 국내산 용기접시와 찬기, 공기

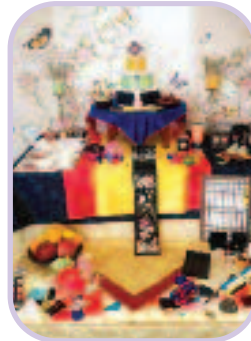

- 화려하고 우아한 나비춧대
- 풍성한 상차림 세트



문의 [Happydolsang@gmail.com](mailto:Happydolsang@gmail.com)



## 크라우저 앤 서 로펌

MIAMI – BOSTON – D.C.

이민법 / 국제법 전문 로펌 Specializing in Immigration / International Law



Henry Crouser  
변호사

스티브 서  
변호사



이지니  
변호사



이소영  
변호사



광보나  
변호사

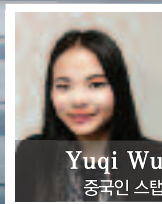

Yuqi Wu  
중국인 스태프



박재영  
사무장

### 전문 분야

- 전문인력 취업비자 (H-1B)
- 단기연수원 비자 (H-3)
- 주재원 비자 (L-1)
- 특기자 비자(O-1, P-1)
- 취업이민 (EB-2, EB-3, EB-4)
- 종교비자 (R-1)
- 투자이민 (EB-5)
- 투자비자 (E-2)
- 교수 및 연구직 (EB-1, NIW)
- 가족초청이민
- 시민권 신청
- 추방재판

VISIT US AT :  
[www.stevesuh.com](http://www.stevesuh.com) / [www.suhlawayer.com](http://www.suhlawayer.com)

**Crouser & Suh PLLC**

251 Harvard Street Suite 6, Brookline, MA 02446

Tel: 617.566.7979 Fax: 617.566.7982

Email: [info@stevesuh.com](mailto:info@stevesuh.com)

# 패츠 vs. 브롱코스, AFC 챔피언십 매치

(보스턴 = 보스턴코리아) 정성일 기자 = AFC 챔피언십 경기는 이번 없이 가장 상위 시드 두 팀이 챔피언 자리를 놓고 맞붙게 되었다. 1번 시드를 받은 브롱코스와 2번 시드인 패트리어츠가 격돌한다. 이 경기는 페이튼 매닝과 탐 브래디의 17번째 맞대결이라는 점에서도 주목을 받고 있다.

브래디와 매닝의 상대 전적은 11승 5패로 브래디가 우세하다. 그러나 가장 최근 10경기 기록만을 놓고 본다면 5승 5패로 호각이다. 또한 브래디와 매닝이 슈퍼볼로 가는 길목에서 만나는 것은 이번이 4번째다. 이전 AFC 챔피언십 경기에서는 매닝이 2승을, 브래디가 1승을 거뒀다.

최고의 쿼터백이자 최고의 라이벌로 평가 받는 브래디와 매닝이기 때문에 두 사람이 유독 주목을 받고 있다. 그러나 이번 경기는 브래디와 매닝이 맞붙는 것이 아니라 패트리어츠와 브롱코스가 AFC 챔피언 자리를 놓고 겨루는 자리다.

풋볼 플레이오프 경기에서는 종종 공격보다는 수비에 의해 승부가 갈린다. 정규 시즌 경기보다 치열하게 펼쳐지는 플레이오프 경기에서는 막강한

공격력을 가진 팀이라도 수비의 벽에 막히기 일쑤다.

이런 측면에서 본다면 이번 AFC 챔피언십 경기가 브롱코스에게 유리할 수도 있다. 이번 시즌 NFL 최고의 수비팀으로 꼽히는 브롱코스는 패스 수비 1위, 러닝 수비 3위, 득점 4위에 랭크되어 있으며 막강한 수비를 자랑한다.

2년 전 패트리어츠를 꺾고 슈퍼볼에 진출했던 브롱코스와 올해의 브롱코스는 팀 색깔이 완전히 달라졌다. 2년 전 브롱코스는 매닝을 중심으로 NFL 최고의 공격력을 자랑하는 팀이었고, 화력을 앞세워 패트리어츠를 누르고 슈퍼볼에 진출했다.

패트리어츠 입장에서는 중요한 경기를 원정 경기로 치러야 한다는 점이 부담으로 작용한다. 10년 가까이 AFC 챔피언십 경기에서 원정팀이 승리한 적이 없다. 브래디 역시 브롱코스와의 원정 경기 통산 기록은 2승 6패로 저조하다. 게다가 올해 정규 시즌 경기에서 만났을 때 패트리어츠는 연장까지 가는 접전 끝에 브롱코스에게 역전패를 당했다.

그렇지만 조심스럽게 패트리어츠의 우세를 점칠 수 있는 부분은 주요 선수



매닝과 브래디, 두 전설적인 쿼터백의 맞대결은 이번이 마지막일 수도 있다

들이 부상에서 돌아왔다는 것이다. 부상에서 회복된 줄리언 에들먼, 랍 그롱코스키, 대니 아멘돌라가 경기장에 함께 섰을 때 패트리어츠의 공격이 어떤 위력을 발휘하는지는 지난 주 치프스와의 경기에서 보여줬다. 패트리어츠는 시즌 초반의 공격력을 거의 회복한 모습이다.

수비에서도 패트리어츠는 주요 선수들이 복귀했다. 단테 하이타워, 찬들러 존스 등의 선수들이 돌아와 한층 힘을 실어주고 있다. 베테랑 라인배커인 제라드 메이요가 어깨 부상으로 출전하지 못하는 것은 패트리어츠 입장에서 많이 아쉬운 부분이다. 정규 시즌 MVP를 5번이나 수상한

매닝이 이번 시즌 들어 경기력이 급격히 떨어지고 있다는 점은 패트리어츠 입장에서 위안이 되는 부분이다. 매닝은 올해 정규 시즌에서 9개의 터치다운에 17개의 인터셉션, 67.9 패서 레이팅을 기록했다.

jsi@bostonkorea.com

## [MLB] ESPN "박병호, AL 중부지구 주목할 선수 9위"

ESPN 박병호의 적응 여부에 따라 미네소타 성적이 크게 좌우될 것으로 조심스럽게 예상

(서울=뉴스1) 이재상 기자 = 미국 현지 언론이 미네소타 트윈스 유니폼을 입은 내야수 박병호(30)를 메이저리그 아메리칸리그 중부지구에서 주목할 선수로 꼽았다.

미국 스포츠전문매체 'ESPN'은 21일(한국시간) 올 시즌 아메리칸리그 중부지구에서 주목해야 할 선수 10명을 선정했다. 박병호는 그 중 9번째 선수로 이름을 올렸다.

ESPN은 "지난해 월드시리즈 챔피언인 캔자스시티 로열스를 비롯해 5개 팀이 아메리칸리그 중부지구에서 경쟁한다"면서 "올해 흥미를 끄는 10명의 선수를 뽑았다"고 설명했다.

박병호는 지난 시즌이 끝난 뒤 1285만달러의 포스팅액과 4년 1200만달러, 옵션 포함 5년 최대 1800만달러의 연봉에 미네소타 유니폼을 입었다.

ESPN은 박병호를 지명타자 또는 1루수로 예상하면서 "그는 한국에서 타율 0.343과 함께 53개의 홈런을 때려냈지만 622타석에서 161개의 삼진을 기록하기도 했다"고 소개했다.

이러 "박병호가 어느 정도 성적을 낼지는 전혀 예상할 수 없다"면서 "그는 제로가 될 수도 있고 또는 (성적이 좋아)미네소타의 선발 라인업의 중심에 설 수도 있다"고 설명했다.

ESPN은 선부른 예상을 삼가면서도 박병호의 적응 여부에 따라 미네소타 성적이 크게 좌우될 것으로 점쳤다.

아메리칸리그 중부지구에서 가장 주목할 선수는 박병호의 팀 동료인 미겔 사노였다.

ESPN은 "사노는 지난해 루키로 80경기에서 18개의 홈런을 기록하면서 풀타임으로 나섰을 때 40개의 홈런을 때려낼 수 있는 잠재력을 보여줬다"면서 "삼진이 많지만 마이크 트라웃(LA 에인절스)과 비슷한 유형의 타자다. 자연스러운 여퍼 스윙으로 몸쪽 공과 낮은 코스의 공을 잘 공략한다"고 설명했다.

지난 시즌 3루 또는 지명타자로 주로 나섰던 사노는 박병호의 가세로 올 시즌 외야수로 포지션을 전향할 전망이다. 매체는 "사노는 트레버 플루프가 3루로 가고 박병호가

지명 또는 1루수로 들어가면서 외야수로 출전할 것"이라고 했다. 이 밖에도 저스틴 업튼(디트로이트), 로렌조 케인(캔자스시티), 저스틴 벌랜더(디트로이트), 카를로스 카라스코(클리블랜드) 등이 올해

아메리칸리그 중부지구에서 주목할 만한 선수로 선정됐다. alexei@news1.kr



미국 스포츠전문매체 ESPN이 박병호를 주목할 아메리칸리그 중부지구 선수로 꼽았다



# SMART DENTAL



"전문적인 치료,  
진실된 치료,  
진심을 담은 치료,  
Smart Dental이  
추구합니다"



JEONG LEE, D.M.D., MMSc., PhD.

원장 이정숙

- 서울대학교 치의학대학원 1990년 졸업
- 서울대학교 치의학대학원 박사학위 2000년 취득
- 서울부부치과원장 1994년-2006년
- Tufts School of Dental Medicine 2009년 졸업
- Harvard School of Dental Medicine 보철과 2012년 졸업

## SMART DENTAL

452 Pleasant St., Malden MA 02148

Office: 781 322 4914

Fax: 781 605 3797

Email: maldensmartdental@gmail.com





전 미주 지역의 Network과 Teamwork 그리고 다년간의 경험과 New Star 부동산만의 노하우를 바탕으로 고객의 성공과 이익을 위해 최선을 다하겠습니다.

매주 최대 한인 부동산 그룹 / 20여년 역사 / 1000명 이상의 에이전트 / 연30여명의 학습실력 / 20여개의 대외지사 / 한국 및 캐나다 지부



백영주  
617-921-6979



김광오  
617-792-8615



Joanne Song  
617-797-3562



Sue Rong Tsai  
617-792-8842



Yukai Sun  
860-830-8599



이제봉  
781-654-5281



애나 정  
617-780-1675



최진민  
617-877-0387



Ritika Chopra  
617-697-1191



Michael Yun  
617-459-5985

단독주택 Single Family



\$485,000  
Sharon, MA  
4 Beds, 2 Baths, 1840 sf.  
많이 업데이트된 집  
Cul-de-sac, 좋은 로케이션  
이현주 401-935-3397



\$595,000  
Sharon, MA  
4 Beds, 2.5 Bath, 2436 sf.  
새집보다 좋은 집  
호수가 있음, 좋은 학군  
이현주 401-935-3397



\$949,900  
Arlington, MA  
5 Beds, 3.5 Bath, 3498 sf.  
Quiet Cul-De-Sac  
Anna Jung 617-780-1675



\$739,000  
Wellesley, MA  
3 Beds, 2 Baths, 1656 sf.  
Great Location!  
조용한 주거환경, 좋은 학군  
제니스리 978-806-6023

콘도 Condo 단독주택 Single Family



\$275,000  
North Andover, MA  
2 Beds, 2 Baths, 1060 sf.  
Top/Penthouse corner unit  
Gina Choi 978-866-3248



\$325,000  
Framingham, MA  
3 Beds, 1.5 Baths, 1452 sf.  
Excellent location  
Gina Choi 978-866-3248



\$1,800,000  
Lexington, MA  
5 beds, 4.5baths, 3890 sf.  
Custom built in 1991  
Modern house 5000sf.  
OT Kim 617-620-8242



\$519,000  
Tewksbury, MA  
4 beds, 2.5 baths, 2958 sf.  
Cul-de-sac 에 위치  
편리한 교통  
Kwang O. Kim 617-792-8615

콘도 Condominium



\$273,900  
Maynard, MA  
2 Beds, 1.5 Baths, 1930 sf.  
four level 타운홈  
Anna Jung 617-780-1675



\$217,000  
Acton, MA  
2 Beds, 1.5 Baths, 1303 sf.  
New Roof, siding, HVAC system  
신보경 508-361-6064



\$560,000  
Boston, MA  
1 Bed, 1 Baths, 709 sf.  
Luxury condo  
Jay Lee 781-654-5281



\$318,000  
Hopkinton, MA  
2 Beds, 2.5 Baths, 1651 sf.  
좋은 가격의 깨끗한 콘도  
Michael Yun 617-459-5985

Pre-Sale  
Millennium Tower Boston  
하이라이즈 콘도  
2016 완공예정, 럭셔리콘도  
90% Pre-Sold  
Boston, MA  
다운타운 새 콘도  
오피스 781-259-4989

Single Family  
\$399,000  
Malden, MA  
5 Beds, 1.5baths, 1740sf.,  
Shell Yu 781-526-2416

Single Family  
\$319,900  
Maynard, MA  
4 Beds, 2baths, 1579sf.,  
Anna Jung 617-780-1675

Condo Rental  
\$2,500  
Boston, MA  
1 Bed, 1 bath, 709sf.,  
Jay Lee 781-654-5281

Single Family  
\$599,000  
Bedford, MA  
3 Beds, 2 Baths, 2238 sf.  
Gina Choi 978-866-3248

Condo Rental  
\$2,900  
Lexington, MA  
3 Beds, 2 baths, 1400sf.,  
Janice Lee 978-806-6023

Condo Rental  
\$1,600  
Acton, MA  
2 Bed, 1 bath, 820sf.,  
Gina Choi 978-866-3248

Lexington Office

40 Waltham Street, Lexington, MA 02421  
Tel. 781.259.4989 Fax. 781.259.4959  
www.BostonNewStarRealty.com

Newton Office

1111 Washington St. Newton, MA 02465  
Tel. 617.969.4989 Fax. 617.969.4959  
www.NewStarRealty.com

# Agent 모집합니다. 781.259.사구팔구 617.969.사구팔구



1111 Washington St, Newton, MA 02465  
40 Wallham Street, Lexington, MA 02421

www.BostonNewStarRealty.com  
www.NewStarRealty.com

Each office independently owned and operated  
미국 최대의 한인 부동산 그룹 / 2008년 100% / 2009년 100% / 2010년 100% / 2011년 100% / 2012년 100% / 2013년 100% / 2014년 100% / 2015년 100% / 2016년 100%



김형진  
781-956-0409



박성종  
617-304-7001



Hazel Seung  
617-895-7676



Shell Yu  
781-526-2416



제니스 리  
978-806-6023



신보경  
508-361-6064



Claudia Lee  
617-817-사구팔구



이현주  
401-935-3397



Gina Choi  
978-866-3248



OT Kim  
617-620-8242

|  |   |  |   |
|--|---|--|---|
| <b>Restaurant</b><br><br>\$500,000<br><b>Cambridge, MA</b><br>Center of Harvard Sq.<br>Including Liquor license<br>3400 sf. Capacity of 120 people<br>Anna Jung 617-780-1675 | <b>Restaurant</b><br><br>\$225,000<br><b>Boston, MA</b><br>5년된 큰 샌드위치 스토어<br>Great potential to grow<br>Jay Lee 781-654-5281      | <b>Restaurant</b><br><br>\$915,000<br><b>Providence, RI</b><br>Famous Restaurant w /Liquor<br>브라운대학 근처<br>이현주(Julie Lee)401-935-3397 | <b>Restaurant</b><br><br>\$499,900<br><b>Brookline, MA</b><br>Coolidge Corner 전철역 근처<br>Restaurant w/ Liquor<br>5000 sf. 180 인석<br>Anna Jung 617-780-1675 |
| <b>Business Consulting</b><br><br><b>레스토랑<br/>셋업 컨설팅</b><br>SJ Park 617-304-7001   | <b>Commercial</b><br><br><b>커머셜 건물 투자</b><br>SJ Park 617-304-7001   | <b>비즈니스 빈자리</b><br><br><b>센트랄 sq., 하버드 sq.<br/>올스톤, 뉴튼 센터</b><br>SJ Park 617-304-7001  | <b>Restaurant</b><br><br>\$198,000<br><b>Cambridge, MA</b><br>하버드스퀘어에 위치<br>Anna Jung 617-780-1675  |
| <b>Coin Laundry</b><br><br>\$55,000<br><b>Brookline, MA</b><br>Drop-off and coin laundry<br>Good location for business<br>Anna Jung 617-780-1675                             | <b>Full Plant Drycleaner</b><br><br>\$19,000<br><b>Norwood, MA</b><br>40 lbs Washing Machine<br>넓은 주차공간<br>Anna Jung 617-780-1675 | <b>Full Plant Drycleaner</b><br><br>\$475,000<br><b>Quincy, MA</b><br>10개월된 새 장비<br>매상 높음, 편리한 교통<br>이현주(Julie Lee)401-935-3397      | <b>Learning Center</b><br><br>\$110,000<br><b>Newton, MA</b><br>안정되고 규모있는 학원<br>편리한 교통, 트레이닝 가능.<br>Kwang O. Kim 617-792-8615                             |
| <b>Investment</b><br><b>E-2 &amp; EB-5 투자</b><br>문의 781-259-4989   | <b>Restaurant</b><br>\$290,000<br><b>Somerville, MA</b><br>Famous Restaurant, As-is<br>SJ Park 617-304-7001                       | <b>Restaurant</b><br>\$440,000<br><b>Boston, MA</b><br>Well-Established, As-is<br>SJ Park 617-304-7001                               | <b>Restaurant</b><br>\$199,900<br><b>Newton, MA</b><br>Korean-Japanese Restaurant<br>Anna Jung 617-780-1675   |
| <b>Restaurant</b><br>\$490,000<br><b>Boston, MA</b><br>발전가능성이 많은 비즈니스<br>SJ Park 617-304-7001  | <b>Full Plant Cleaner</b><br><br>\$260,000<br><b>Chelmsford, MA</b><br>Chelmsford downtown<br>Anna Jung 617-780-1675              | <b>Restaurant</b><br>\$130,000<br><b>Cambridge, MA</b><br>High traffic main road<br>발전 가능성이 매우 높음<br>Sue Rong Tsai 617-792-8842      | <b>APT Rental</b><br>보스톤 아파트 전문가!<br>가격, 지역, 방 갯수 등 원하시는<br>조건에 맞추어 찾아 드립니다.<br>David Kim 781-956-0409  |



최고의 실력과 탄탄한 경력을 갖춘 에이전트들이  
여러분을 위해 기다리고 있습니다.



## 지금 곧 전화하세요 !!!

무료  
입장



토요일  
2016년 2월 6일  
오전 10시-오후 4시45분

# 음력 설날 축제

MFA 에서 한국, 중국, 그리고 베트남의 전통을 경험하세요. 하루 종일 각국의 전통 예술, 각종 활동과 문화 체험 및 공연을 즐기실 수 있습니다.

**mfa** Museum of Fine Arts Boston

[mfa.org/lunar](http://mfa.org/lunar)

Presented in partnership with Boston Chinatown Neighborhood Center, the Korean Cultural Society of Boston, WotA2, and the Chinese Culture Connection. Additional support provided by the National Museum of Korea (NMK). Image upper right: copyright Tony Rinaldi. All others: Shane Godfrey Photography

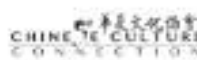
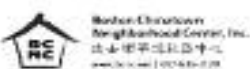

# 한인 업소록

## Korean Business Directory

### 긴급 주요 전화

|                 |              |
|-----------------|--------------|
| 가정폭력상담소(Ex. 33) | 617-338-2352 |
| 견인              | 800-632-8075 |
| 고등교육위원회         | 617-727-7785 |
| 고등교육정보센터        | 800-442-1171 |
| 공중위생국           | 617-624-6000 |
| 구세군             | 617-536-7469 |
| 국세청             | 800-829-1040 |
| 날씨문의            | 617-976-6200 |
| 로간국제공항          | 800-235-6426 |
| 미아찾기            | 888-477-6721 |
| 백배지역            | 617-345-7958 |
| 보스턴공립학교         | 617-635-9000 |
| 보스턴수도           | 617-989-7000 |
| 보스턴시청           | 617-635-4500 |
| 보스턴청영사관         | 617-641-2830 |
| 사우스역            | 617-345-7958 |
| 사회보장국           | 800-772-1213 |
| 성폭행             | 781-237-9110 |
| 성폭행             | 617-492-8300 |
| 시간문의            | 617-637-123  |
| 아동보호            | 617-748-2000 |
| 아동학대            | 800-792-5200 |
| 알고음/마약          | 617-445-1500 |
| 여성학대            | 617-248-0922 |
| 온전연허            | 617-351-4500 |
| 헬퍼              | 617-348-8500 |
| 자원봉사            | 800-522-8086 |
| 적십자             | 800-564-1234 |
| 전화신청 (Verizon)  | 800-941-9900 |
| 전화교정신청(Verizon) | 617-555-1515 |
| 택시              | 617-343-4475 |
| AAA             | 800-222-4357 |
| FBI             | 617-741-5533 |
| MBTA            | 800-392-6100 |
| NSTAR가스         | 800-572-9300 |
| NSTAR 전기        | 800-592-2000 |
| RCN케이블TV/전화     | 800-746-4726 |

### 한인회

|            |              |
|------------|--------------|
| 뉴잉글랜드 한인회  | 781-933-8822 |
| 뉴햄프셔 한인회   | 603-767-1356 |
| 로드아일랜드 한인회 | 401-368-0467 |
| 메인한인회      | 207-756-0092 |
| 버몬트 한인회    | 802-734-2521 |

### 주요 단체

|             |              |
|-------------|--------------|
| 국제한국여성선교연합회 | 978-407-7554 |
| 국제결혼가정선교연합회 | 603-889-8201 |
| 뉴잉글랜드교구협의회  | 617-438-9763 |
| 뉴잉글랜드공공순회   | 978-902-8305 |
| NE교역자협의회    | 978-394-3060 |
| 뉴잉글랜드문인협회   | 978-688-3137 |
| 뉴잉글랜드신약회    | 774-270-1948 |
| 뉴잉글랜드시인협회   | 508-962-2689 |
| 뉴잉글랜드교회협의회  | 978-394-3060 |
| 뉴잉글랜드해변대전우회 | 617-833-1360 |
| 대사추진위원회     | 603-894-5425 |
| 민주평통보통협의회   | 413-535-0916 |
| 보스톤 대한체육회   | 781-326-9009 |
| 보스톤산악회      | 978-569-3256 |
| 보스톤한미노인회    | 978-994-5490 |
| 재미교과기술행회    | 857-998-7043 |
| 재향군인회       | 339-298-7187 |
| 세원인협회       | 508-826-5270 |
| 이화도도인연합회    | 978-514-3399 |
| 한인학교동맹회     | 781-424-5269 |
| FA한인경제인협회   | 401-481-4900 |
| 한국인양육회(메인)  | 207-878-5652 |
| 6.25참전유공자회  | 978-725-9597 |
| 보스톤 한미예술협회  | 781-367-5993 |

### 동창향우동호회

|            |              |
|------------|--------------|
| 건국대학교동창회   | 401-738-8735 |
| 경기고등학교동창회  | 508-995-7242 |
| 경기여고동창회    | 781-861-0437 |
| 경북고동창회     | 617-921-8799 |
| 고려대학교 교우회  | 617-795-1779 |
| 뉴잉글랜드 신약회  | 774-270-1948 |
| 배재중고등학교동창회 | 978-474-4780 |
| 보스톤 신약회    | 978-569-3256 |
| 보스톤한인사회관   | 617-789-4964 |
| 산사람        | 774-270-1948 |
| 서경대동문회     | 617-599-9869 |
| 서울고 동문회    | 617-792-2635 |
| 서울대학교동창회   | 978-821-9434 |
| 서울신학대학교동창회 |              |
| 성공관대동창회    | 802-734-2521 |
| 영정중고등학교동창회 | 508-541-6969 |
| 이화여고동창회    | 617-277-0730 |
| 이화여대동창회    | 978-390-1552 |
| 중앙대학교동창회   | 603-622-8883 |
| 강원도민회      | 617-875-1801 |
| 충청향우회      | 678-717-8800 |
| 한양대동문회     | 781-708-3160 |

### 언론

|                 |              |
|-----------------|--------------|
| 보스톤코리아          | 617-254-4654 |
| 한인일보            | 781-933-8822 |
| 한국일보(뉴욕)        | 718-482-1111 |
| Grapevine Times | 781-548-9945 |

### 종교

|              |              |
|--------------|--------------|
| 기독교          |              |
| 구세군 물문교회     | 617-792-8780 |
| 그린랜드 연합감리교회  | 603-430-2929 |
| 글로벌 미션 보스톤교회 | 617-913-3074 |
| 나사렛사립교회      | 781-439-1840 |
| 뉴잉글랜드감리교회    | 617-969-0507 |
| 뉴튼 아름다운 교회   | 617-869-8159 |

|             |              |
|-------------|--------------|
| 갈보리교회       | 413-789-9888 |
| 구세군물문교회     | 617-792-8780 |
| 그레이스연합감리교회  | 203-459-8517 |
| 그리니치한인교회    | 203-861-1134 |
| 그린랜드연합감리교회  | 603-430-2929 |
| 나사렛사립교회     | 781-439-1840 |
| 내슈아한미음교회    | 603-888-8040 |
| 뉴잉글랜드감리교회   | 617-969-0507 |
| 뉴잉글랜드한미교회   | 413-567-9142 |
| 뉴튼 아름다운 교회  | 617-869-8159 |
| 뉴햄프셔감리교회    | 617-990-7619 |
| 뉴햄프셔장로교회    | 603-437-5134 |
| 뉴햄프셔한인교회    | 603-264-6799 |
| 라이코스교회      | 978-387-1115 |
| 라이스한인침례교회   | 508-926-8236 |
| 로드아일랜드성당교회  | 401-353-0983 |
| 로드아일랜드제일교회  | 401-944-4500 |
| RH생명의길장로교회  | 401-821-2311 |
| 메리맥 교회      | 978-806-1363 |
| 목양교회        | 617-223-1690 |
| 무지개교회       | 207-774-1617 |
| 말일한인교회      | 978-244-0691 |
| 렉싱턴 풍성한교회   | 617-953-0856 |
| 버클랜드 침례교회   | 617-864-5948 |
| 보스톤 국제교회    | 617-459-6479 |
| 보스톤 감리교회    | 781-393-0004 |
| 보스톤 사랑의교회   | 617-285-8870 |
| 보스톤 사랑제일교회  | 978-844-2404 |
| 보스톤 은혜장로교회  | 781-715-0571 |
| 보스톤 새로남교회   | 617-947-6765 |
| 보스톤 새생명교회   | 978-777-1800 |
| 보스톤 생명의 교회  | 978-578-6987 |
| 보스톤서부장로교회   | 781-894-3958 |
| 보스톤 성결교회    | 781-275-8233 |
| 보스톤 한울교회    | 781-396-1004 |
| 보스톤 소망교회    | 781-686-5526 |
| 보스톤시온성교회    | 978-758-4541 |
| 보스톤신실교회     | 781-279-3270 |
| 보스톤 온누리교회   | 781-933-7044 |
| 보스톤웨슬레감리교회  | 781-393-0004 |
| 보스톤 장로교회    | 508-435-4579 |
| 보스톤 제일교회    | 617-458-2733 |
| 보스톤 주님의교회   | 617-966-9608 |
| 보스톤 중앙교회    | 617-230-5004 |
| 보스톤필그림교회    | 857-636-9985 |
| 보스톤 한인교회    | 617-739-2663 |
| 보스톤 한우리교회   | 978-454-0454 |
| 보스톤한인연합교회   | 617-923-9581 |
| 북부보스톤감리교회   | 774-700-0621 |
| 비전교회        | 617-308-2391 |
| 새빛교회        | 781-652-0001 |
| 새세우살렐교회     | 774-249-0022 |
| 선한목자장로교회    | 904-400-9386 |
| 성요한 교회      | 781-861-7799 |
| 순복음 보스톤교회   | 617-413-5372 |
| 스프링필드한인장로교회 | 413-789-4522 |
| 스프링필드제일교회   | 413-781-2477 |
| 시온감리교회      | 601-739-8439 |
| 안디옥 교회      | 978-534-3394 |
| 열방교회        | 617-620-3362 |
| 에이씨 밴앨교회    | 978-274-2359 |
| 엘리스트 한인장로교회 | 413-549-6495 |
| 엘리스트 시온교회   | 413-549-9200 |
| 올스톤한인교회     | 617-642-7403 |
| 우스터 교회      | 508-799-4488 |
| 워싱턴시온교회     | 918-876-2815 |
| 임마누엘 연합교회   | 617-818-3060 |
| 자연교회        | 603-437-6151 |
| 좋은영교회       | 978-390-6613 |
| 지구촌방주교회     | 617-838-6434 |
| 케임브리지한인교회   | 617-491-1474 |
| 케임브리지연합장로교회 | 781-861-3877 |
| 켄싱턴성당교회     | 617-770-2755 |
| 하바드 한인교회    | 617-441-5211 |

### 불교

|             |              |
|-------------|--------------|
| 문수사         | 781-224-0670 |
| 서운사         | 508-755-0212 |
| 심광사         | 617-787-1506 |
| 원불교         |              |
| 원불교보스톤성당    | 617-666-1121 |
| 천주교         |              |
| 보스톤 한인천주교회  | 617-558-2711 |
| 로드아일랜드한인천주교 | 401-499-8258 |

### 간판

|       |              |
|-------|--------------|
| 조이스간판 | 617-470-1083 |
|-------|--------------|

### 건강식품

|               |              |
|---------------|--------------|
| 보스톤정관장 브랜드스터어 | 781-238-0303 |
|---------------|--------------|

### 건축

|                  |              |
|------------------|--------------|
| 글로벌건축            | 617-645-6146 |
| 김원태 건축사          | 617-620-8242 |
| 미남건축             | 508-650-8844 |
| 선아건축             | 508-230-5878 |
| 솔로몬 DRYWALL      | 978-761-0623 |
| 신중축 루핑사이드 침문     | 617-999-9616 |
| 이블드 건축           | 617-833-1360 |
| 파인항건축            | 617-688-6833 |
| 한샘(주)            | 781-487-0101 |
| ECO Construction | 781-608-2971 |
| E/Y 건축           | 617-590-3472 |
| J.C건축            | 781-738-7871 |
| J&D 인테리어         | 617-645-6661 |
| LEE'S건축          | 617-538-0558 |

### 골프개인

|         |              |
|---------|--------------|
| 골프레슨    | 617-458-2733 |
| 골프스쿨    | 617-775-5527 |
| 남궁연골프교실 | 978-474-4780 |

|           |              |
|-----------|--------------|
| ABC골프     | 603-401-7990 |
| 최현정 골프 레슨 | 339-223-4700 |

### 공인 회계사

|          |              |
|----------|--------------|
| 김양일 회계사  | 617-901-0707 |
| 김창근 세무사  | 781-935-4620 |
| 노성일공인회계사 | 781-863-2232 |
| 이현주 회계사  | 781-944-2442 |
| 이명원 회계사  | 617-455-8073 |
| 정진수회계사   | 508-584-5860 |
| 한미선회계사   | 617-792-2355 |
| 한성애회계사   | 617-283-7151 |

### 꽃

|       |              |
|-------|--------------|
| 미스틱화원 | 617-666-3116 |
| 데코플라워 | 617-875-0648 |
| 앤더슨꽃집 | 781-894-1843 |

### 금융/모기지

|            |              |
|------------|--------------|
| 인디펜던트(류영욱) | 617-777-2929 |
| 이중지리       | 781-591-2722 |
| 이종수파이낸스    | 617-799-6158 |

### 냉동/에어콘/히팅

|             |              |
|-------------|--------------|
| JK 플러밍      | 978-303-7000 |
| Nirvana Air | 508-473-3429 |

### 노래방

|        |              |
|--------|--------------|
| 도레미노래방 | 617-783-8900 |
| 진 노래방  | 617-782-9282 |

### 도서관

|           |              |
|-----------|--------------|
| 뉴햄프셔한인도서관 | 603-644-1991 |
| 보스톤공립도서관  | 617-539-5400 |

### 당구장

|        |              |
|--------|--------------|
| 올스톤당구장 | 617-782-0969 |
|--------|--------------|

### 동물병원

|           |              |
|-----------|--------------|
| 김분수 동물병원  | 978-851-3626 |
| 윤상대 동물병원  | 978-343-3049 |
| 제임스김 동물병원 | 978-658-5282 |

### 떡/잔치/반찬

|                    |              |
|--------------------|--------------|
| 형제떡집               | 978-975-3303 |
| 장음식주문              | 781-648-0584 |
| 한아름                | 617-547-8723 |
| 가위소리               | 617-782-8111 |
| 그레이스커파티            | 978-468-0039 |
| 그레이스커파티클럽          | 617-331-1011 |
| 단오 헤어살롱            | 617-413-5372 |
| 뷰티풀 헤어살롱           | 857-284-3879 |
| 세리 미용실             | 781-676-7374 |
| 알구정동열골방            | 617-438-0378 |
| 웨스트메인헤어            | 508-734-0446 |
| 티케이헤어디자인           | 508-768-7675 |
| 프로페셔널헤어디자인         | 978-272-7886 |
| 헤어 스크린             | 617-787-1735 |
| 헤어 센스              | 617-773-1220 |
| 헤어 Collage         | 617-354-4660 |
| 미용실 코리아LEE         | 617-913-3559 |
| AYER BEAUTY SALON  | 978-772-6555 |
| 최희희헤어(Bless Image) | 617-818-5596 |
| 헤어앤드그레이스살롱         | 508-879-7777 |

### 돌상 대여

|      |              |
|------|--------------|
| 해피돌상 | 617-583-2339 |
|------|--------------|

### 방송국

|           |              |
|-----------|--------------|
| 엔티비보스톤사업국 | 617-955-9112 |
|-----------|--------------|

### 변호사

|                   |              |
|-------------------|--------------|
| 김성식특허변호사/변리사      | 617-239-0839 |
| 김성근 변호사           | 781-438-6170 |
| 김성희 변호사           | 617-884-0002 |
| 김연진변호사            | 617-742-7707 |
| 김성근 변호사           | 781-438-6170 |
| 김성희 변호사           | 617-884-0002 |
| 김연진변호사            | 617-742-7707 |
| 박현종특허변호사          | 978-474-8880 |
| 성기주변호사            | 617-504-0609 |
| 스티브시 변호사(미인법)     | 203-852-9800 |
| 워드랜드/엑커맨변호사       | 203-324-6155 |
| 장우석 변호사           | 781-712-1706 |
| 정선진변호사            | 617-230-0005 |
| 피터전변호사            | 203-386-0503 |
| JOHN DOWNEY 법률사무소 | 647-964-5809 |
| STEVEN S. KIM 변호사 | 617-879-9979 |
| Joy Lee 변호사       | 617-624-0292 |
| Young Lee Danesh  | 617-367-4949 |

### 병원

|              |              |
|--------------|--------------|
| 가정의          |              |
| 그레이스 김 가정의   | 978-475-5656 |
| 내과           |              |
| 송민근          | 617-696-7600 |
| 허버트(가트) (재용) | 617-421-2282 |
| 한서동내과        | 401-722-0305 |
| 산부인과         |              |
| 최의웅산부인과      | 401-726-0600 |
| 이윤노산부인과      | 508-427-3000 |
| 소아과          |              |
| 장경이 소아과      | 978-687-2119 |
| 심리상담         |              |
| 배주은심리상담사     | 617-566-1055 |
| 심리상담         |              |
| 사무라이         | 617-236-7672 |

|            |                    |
|------------|--------------------|
| 김자향심리치료사   | 781-769-8670 x6080 |
| 양미아헤일리케어셀링 | 508-728-0832       |
| 임나경심리상담사   | 617-738-9622       |

### 재활의학

|           |              |
|-----------|--------------|
| 가족물리치료병원  | 781-365-1876 |
| 닥터스통증병원   | 617-731-1004 |
| 성진우정추신경전문 | 978-688-6999 |
| 추 남남 D.C. | 617-230-4250 |

### 치과

|                       |              |
|-----------------------|--------------|
| 김동원치과                 | 978-689-9363 |
| 김정구 치과                | 860-623-2601 |
| 브라이언윤치과               | 978-655-1583 |
| 신영목 치과                | 617-265-5606 |
| 안 치과                  | 781-647-8000 |
| 엑셀패밀리덴탈               | 617-471-6970 |
| 이영환치과                 | 508-987-8228 |
| 이오셉치과                 | 617-431-7295 |
| 케임브리지덴탈               | 617-492-8210 |
| 켄지스아치과                | 617-871-1482 |
| 퀵시온치과                 | 617-471-2184 |
| 퍼스트코이스덴탈그룹            | 781-894-1127 |
| 프록스팩트덴탈그룹             | 617-576-5300 |
| 한은애교정치과               | 781-894-1127 |
| 아이콘덴탈                 | 781-891-8978 |
| ASHLAND FAMILY DENTAL | 508-881-7272 |
| 장승혁보철임플란트             | 617-489-1470 |
| 전문치과                  | 401-729-2711 |
| 기타                    |              |
| 메모리얼병원(병리)            | 203-330-8080 |

### 보석

|       |              |
|-------|--------------|
| 국제보석사 | 617-523-2553 |
| 미래보석  | 617-298-6661 |
| 우리    |              |

▶광고 마감: 매주 화요일 오후 5시(신문)▶수표 보내주소: Payable to: The Boston Korea 161 Harvard Ave, Suite 13 Allston, MA 02134

**사업의 시작은  
이경해 부동산**

Tel 800.867.9000  
Cell 508.962.2689  
email: kayleebrokers@aol.com  
www.leebrokers.biz

**알뜰 나눔터 안내**

보스톤코리아는 2013년 5월 1일부터 새로운 알림광고 요금정책을 적용합니다. 보스톤 코리아 네이션 와이드 광고를 선택하시면 LA, 애틀란타, 뉴욕, 시카고, 애틀란타, 달라스, 시애틀 및 보스톤까지 총 미주 8개 지역의 오프라인 신문을 통해 광고를 동시에 내보내도록 합니다. 네이션 와이드의 광고는 총 5줄까지 가능하며 한 달 광고료는 \$50입니다. 여러분의 많은 이용 바랍니다. **N**은 보스톤 지역 외 네이션 와이드 광고임을 알려 드립니다. 만약 보스톤 지역 광고만을 원하실 경우 한 달에 \$30입니다. 결제는 그레딧카드로 하실 수 있으며 개인수표 또는 머니 오더 등을 보내주셔도 됩니다. 신문 광고 마감은 매주 화요일 오후 5시입니다. 보스톤코리아닷컴 광고는 신청 당일 업데이트 가능합니다.

**구인**

광고 문의 617-254-4654

입주해서 쌍둥이 돌봐주실 분 구함.  
Hmart 근처, T. 323-204-7423  
카톡 010-5263-0047 (1월 17일 이후)

뉴스타부동산 렉싱턴 사무실에서 Receptionist 로 일할 분을 구합니다.  
관심있는 분은 본인 이력서를 이메일(jy.p617@hotmail.com)로 보내주세요.

**룸렌트 및 매매**

광고 문의 617-254-4654

은퇴관계로 일식 레스토랑 싼 가격에 매매합니다.  
T. 978-494-2712

홈스테이, 룸렌트 스톤햄 93번 고속도로 3분 거리  
T. 978-609-8749

2 bedrooms 아파트먼트 렌트, 크랜스턴 로드 아일랜드  
T. 401-943-7178, 401-383-7311

**N[구인]**  
미디어 분야에 일할분을 찾습니다  
경험자 환영합니다  
T. 706-988-8041

**N[구인]**  
헤어디자이너 구함  
T. 470-299-6195

**N[구인]**  
조지아에서 1시간 30분 거리 외곽지역  
한식주방보조 및 헬퍼구함. 숙식제공  
T. 478-293-2311

**N[구인]**  
경력ச்ச셰프 1명,  
초보자 스시 셰프 1명  
차타누가 테네시 지역  
T. 423-316-1535

**N[셀폰가게 매매]**  
적은 자본으로 시작할수  
있는 비지니스,자리잡은 가게  
알라바마 지역의 몽고메리  
T. 334-819-4206, 334-201-4707

**N[매매]**  
10년된윙가게  
월매상 \$42,000, 렌트 월 \$1,250  
창고에서 50분 거리  
웨스트조지아에 있음  
매매가 \$260,000  
T. 678-387-7434

**N[매매]**  
Warner Robins 공군부대앞 미용실 매  
매 합니다  
T. 478-213-3089

**N[투자자 및 동업자 모집]**  
새롭게 시설을 개축하여  
성업중인 식품점에서  
사세 확장을 위해  
정육 및 생선부를 함께 운영할  
투자자나 동업자를 모집합니다.  
T. 256-683-0333 (Ask Mr. Shin)

한인식당에서 웨이츄레스/웨이터 풀타임/파트타임 구합니다  
T. 781-424-2872 (청기와)

**장 음식 주문**

- 김밥 및 떡 전문
- 생일잔치, 교회모임
- 돌, 회갑, 계모임 음식
- 대학교 파티, 결혼식
- 저렴한 가격
- 맛있고 풍부한 음식

Tel: 781-648-0584

4989 부동산매매는  
**뉴스타부동산**  
617-969-사구팔구  
www.newstarrealty.com



# 한 차원 높은 고국방문 의료서비스

## 이제 휴람을 통해 이용해보세요!

고국방문 검진 & 성형 & 전문치료 & 피부관리  
이제 고민하지 마세요! 신뢰할 수 있는 휴람이 도와드릴 것입니다.

**서울메디케어**

서울메디케어는 연면적 1000평에 달하는 서부권역최고 최다수준의 **대학병원급 건강검진센터**입니다

서울메디케어 · 휴람 해외동포 특별가 검진 프로그램 (수면대장내시경 포함 시 10만원 추가)

| 종류   | 비율   | 비율   |
|------|------|------|
| 유급기간 | 47%  | 58%  |
| 유급기간 | 91%  | 103% |
| 유급기간 | 228% | 240% |

**휴람 제휴 이벤트**

**루트모발 이식센터**

6명의 모발이식 전문의로진  
4개의 모발이식 전용수술실

휴람제휴 해외동포 모발이식 5만원씩 할인  
수술후 세정제 3만5천원 Free  
생각들을 도와주는 EGF가 3만원 Free

| 절개    | 비용    | 비절개   | 비용    | 절개+비절개 | 비용    |
|-------|-------|-------|-------|--------|-------|
| 4000여 | 290만원 | 2000여 | 400만원 | 7000여  | 790만원 |
| 5000여 | 390만원 | 3000여 | 450만원 | 8000여  | 990만원 |

**휴람 1주년 기념 특별가 이벤트**

**새미치과 특별할인**

| 오스템 임플란트 | 무식제 라미네이트 | 오스템 미백 1회 |
|----------|-----------|-----------|
| 150만원    | 80만원      | 20만원      |
| 120만원    | 60만원      | +1회 제공    |

고국에서 안전하고 편안하게  
임플란트 시술받으세요!

새미치과 임플란트 치주치료 심미보철 예방치료

**휴람 1주년 기념 특별가 이벤트**

**에디고 에스테틱 특별할인**

| 스페이스 힐링 케어 | 스페이스 힐링 스칼프 케어 | 스페이스 슬리밍 케어 |
|------------|----------------|-------------|
| 120min     | 120min         | 120min      |
| 19만원       | 20만원           | 25만원        |
| 15만원       | 16만원           | 20만원        |

**HURAM**  
Meditour Traveler Company  
www.huramkorea.com

미국문의 617-955-9112  
이메일 huramceo@huram.kr

한국문의 82.70.4141.4040 (해외의료사업팀장 김수남)  
카카오톡 010.3469.4040 / ID: huramkorea



## '마담 앙트완' 한예슬 · 성준, 로맨틱 비주얼

(서울=뉴스1스타) 명희숙 기자 = '마담 앙트완'이 기존 로코와는 차별된 이야기를 선보일 것을 장담했다. 동시간대 방송되는 '시그널'에 대한 부담감을 딛고 자신들만의 색을 확고하게 보여주겠다는 의지가 엿보인다.

'마담 앙트완'은 한예슬의 첫 종편 진출작이자 공백기 이후 안방복귀를 하게 된 작품으로 화제를 모았다. 또 독특한 로맨틱 코미디 장르를 개척했던 흥재매 중 흥재는 작가가 집필을 맡았고, 감각적인 색채로 남녀간의 사랑을 그려내는 김윤철 감독이 함께 해 시너지 효과를 기대한다.

김윤철 감독은 '마담 앙트완은 로맨틱 코미디다. 조금은 다르다. 그저 그런 사랑이야기가 아니라 상처 받은 사람들의 상처를 치유하는 사랑이야기다. 누구나 상처가 있다고 생각하는 분들은 우리 드라마를 보면 단순한 재미뿐만 아니라 감동까지 느끼실 수 있을 거라 확신한다'고 자신감을 보였다.

한예슬 역시 "기존에 맡았던 역할과는 조

금 다르다. 기존 로코 캐릭터가 다소 과장돼 있거나 만화에서 불법한 캐릭터였다면 이번에는 굉장히 현실적이고 인간적인 면을 많이 가진 인물이다"라며 "그래서 쉽게 사람들이 공감하고 접할 수 있는 리얼리티가 담긴 캐릭터"라고 현실적인 로맨틱 코미디가 될 것이라 강조했다.

'마담 앙트완'은 로코라는 장르 특성상 배우들의 매력에 많은 부분을 기대고 있다. '로코퀸'으로 독자적인 색채를 유지하고 있는 한예슬이라는 배우를 전면에 내세운 '마담 앙트완'은 설렘을 유발하면서도 과장되지 않은 현실적인 이야기를 그려내겠다고 다짐했다. 또 성준, 정진운, 이주형 등 매력적인 남자배우들의 펼쳐질 스토리에도 기대할 것을 당부했다.

대작 '시그널'과 차별화를 선언하며 매력적인 '로코'를 구현하겠다는 배우들과 출연진의 자신감이 '마담 앙트완'에 대한 기대를 높이고 있다.

reddgreen35@news1.kr



## '해피엔딩' 장나라표 로코, 이번에도 통할까

(서울=뉴스1스타) 백초현 기자 = 배우 장나라가 '한 번 더 해피엔딩'으로 돌아온다. MBC 공무원으로 불리는 그가 보여줄 로맨틱 코미디가 이번에도 통할지 기대를 모으고 있다.

장나라가 '해피엔딩'을 선택한 이유는 분명했다. 30대의 사랑 이야기를 담고 있는 '해피엔딩'은 연애에 대한 로망보다는 현실적인 사랑의 민낯을 담는다. 장나라는 "한미모는 정말 재미있는 캐릭터다. 어렸을 때에는 생각하고 느낀 감정을 거침없이 내뱉기가 싫다. 30대에는 외려 조심스러워진다.

한미모는 그 나이에 20대처럼 거침없다"고 극중 인물의 매력을 설명했다.

'믿고 보는 로코퀸' 장나라가 걸그룹 출신에 한 번 결혼했던 돌싱 캐릭터로 다시 한번 로코퀸의 저력을 보여줄지, 장나라표 로코가 이번에도 제대로 통할지 귀추가 주목된다.

한편 '해피엔딩'은 서른이 훌쩍 넘어버린 1세대 오정 걸그룹의 그 후 그리고 그녀들과 엮이는 바람에 다시 한 번 사랑을 시작하는 남자들의 이야기를 그린다.

poolchoya@news1.kr



## 설원 속 전도연 · 공유, '남과 여'

(서울=뉴스1스타) 유수경 기자 = 올 겨울 멜로 시장에는 찬바람이 불었다. 지난 해 말에 이어 새해를 힘차게 맞이한 멜로 야심작들이 하나같이 초라한 성적표를 손에 쥐었다. 새싹이 움트기 전 관객들을 만나게 될 영화 '남과 여'가 한줄기 희망으로 떠오르고 있다.

최근 극장가를 찾아온 멜로 영화들의 외형은 화려했다. 제작 단계부터 짙은 캐스팅으로 많은 이들의 관심을 사로잡았지만, 정작 평판을 얻어보지 못한 '새로운 맛'이 없었다.

배우 유승호의 제대 후 첫 스크린 복귀작 '조선 마술사'는 62만 6684명(이하 영진위 영화관입장권 통합전산망 기준)의 누적관객수를 기록했고, 정우성과 김하늘의 새해 첫 멜로 영화 '나를 잊지 말아요'는 누적관객수가 41만 7042명으로 집계됐다.

로맨틱 코미디의 상황도 크게 다르지 않다. 배우 유연석과 문채원이 출연한 '그날의 분위기'는 지난 14일 개봉해 누적관객수 39만 7873명을 기록 중이다. 하지만 현재 외화 '레버넌트: 죽음에서 돌아온 자'에 이어 박스오피스 2위에 등극해있어 조금 더 상황을 지켜봐야 하는 분위기다.

한국 영화계에 멜로 장르 영화들이 현저히 줄었고, 시도 자체가 모험으로 느껴지는 건 그리 낯선 일은 아니다. 배우들 또한 심금을 울리는 멜로 시나리오를 기다리고 있지만, 제작이 쉽지 않은 현실이다. 정우성은 '나를 잊지 말아요'의 영화화를 위해 직접 제작사를 차릴 정도였으니, 얼마나 어려운 상황인지를 여실히 느낄 수 있다.

90년대 후반에서 2000년대 초에 공개된 영화 '약

속'이나 '편지', '8월의 크리스마스', '너는 내 운명' 등은 한국영화사에서 '명작'으로 손꼽히는 멜로들이다. 하지만 이후 관객들의 선호도나 욕구의 변화, 뻘한 멜로 스토리에 대한 거부감 등으로 인해 제작자들이 난색을 표하면서 인기 멜로 영화들이 등장하기 어려운 구조가 됐다. 그나마 2012년 '건축학개론'이 흥행에 성공하면서 멜로의 자존심을 살려줬다.

올해는 멜로 영화들이 비슷한 시기에 몰리면서 잠시 기대감이 치솟았지만 결과는 좋지 않았다. 그런 가운데 정통 멜로를 표방하는 '남과 여'가 출사표를 던져 눈길을 사로잡고 있다. 게다가 '칸의 여왕' 전도연과 '첫 멜로 도전' 공유가 만난 색다른 조합도 영화가 관심을 모으는 또 다른 이유다.

'남과 여'는 눈 덮인 핀란드에서 만나 뜨거운 끌림에 빠져드는 남자와 여자의 이야기를 그린다. 늘 정통멜로를 하고 싶다고 얘기해온 공유는 어느덧 30대 중반을 넘어섰고, 자신에게 찾아온 시나리오를 덩싹 물었다.

감독의 섬세한 감수성도 영화를 기대하게 만드는 요소다. '여자, 정혜', '멋진 하루', '사랑한다, 사랑하지 않는다' 등의 작품을 연출한 이윤기 감독은 신작 '남과 여'에 대해 "가슴 아픈 멜로"라고 소개하며 "추운 겨울 뜨거운 사랑을 가슴으로 느낄 수 있는 작품이 됐으면 좋겠다"고 밝혔다. 감독의 바람처럼 '남과 여'가 얼어붙은 멜로 시장에 온기를 불어넣을 수 있을지 귀추가 주목된다.

uu84@news1.kr



## '무한도전' 멤버들, 서로에 행운의 편지 전달 '강제 실행'

(서울=뉴스1스타) 장아름 기자 = '무한도전' 멤버들이 2016년 새해를 맞아 서로에게 마음을 담은 편지를 보낸다.

각 멤버들은 최근 진행된 MBC '무한도전' 녹화에서 올 한해 상대방이 꼭 이뤘으면 하는 도전을 편지에 적어 해당 멤버의 우체통에 전달했다.

이 편지는 1년 뒤에 배달되는 느린 우체통으로, 편지를 받은 사람은 1년 내에 편지의 내용을 받

드시 실천해야 한다. 이에 멤버들은 자신의 우체통을 찾기 힘든 곳에 놓기 위해 수단과 방법을 가리지 않았다는 후문이다.

과연 행운의 편지에는 어떤 도전들이 적혀 있을지, 2016년 멤버들의 운명을 좌우할 행운의 편지는 오는 23일 오후 6시25분 방송되는 '무한도전'에서 공개된다.

aluem\_chang@news1.kr

# 한주간



# 시청률 순위

2016년 1월 11일 ~ 2016년 1월 17일

## Nielsen Media TV 지상파 주간시청률

|    |      |                  |       |
|----|------|------------------|-------|
| 1  | KBS2 | 주말연속극(부탁해요엄마)    | 31.9% |
| 2  | MBC  | 주말특별기획(내딸금사월)    | 31.5% |
| 3  | KBS1 | 일일연속극(우리집꿀단지)    | 25.7% |
| 4  | MBC  | 주말드라마(엄마)        | 19.6% |
| 5  | KBS1 | KBS9시뉴스          | 16.9% |
| 6  | KBS2 | 일일드라마(다잘될거야)     | 16.6% |
| 7  | SBS  | 드라마스페셜(리멤버아들의전쟁) | 16.4% |
| 8  | SBS  | 창사특별기획(육룡이 나르샤)  | 15.4% |
| 9  | KBS2 | 해피선데이            | 14.4% |
| 10 | MBC  | 일밤(복면가왕, 진짜사나이2) | 14.1% |

## Tbo Play 주간시청률

|    |      |                  |
|----|------|------------------|
| 1  | KBS1 | 일일연속극(우리집꿀단지)    |
| 2  | KBS2 | TV소설(별이되어빛나리)    |
| 3  | MBC  | 일일연속극(최고의연인)     |
| 4  | SBS  | 일일드라마(마녀의성)      |
| 5  | SBS  | 아침일일연속극(내사위의여자)  |
| 6  | MBC  | MBC아침드라마(내일도승리)  |
| 7  | KBS2 | 일일드라마(다잘될거야)     |
| 8  | MBC  | 일일특별기획(아름다운당신)   |
| 9  | KBS1 | 대하드라마(장영실)       |
| 10 | SBS  | 드라마스페셜(리멤버아들의전쟁) |

\* 한국 TV KBS, MBC, SBS를 월 \$37.99에 볼 수 있는 티보 (617-955-9112) 지금 신청하세요!

## 한주간 흥행 차트 순위 10

|    |                          |           |
|----|--------------------------|-----------|
| 01 | Dream                    | 수지, 백현    |
| 02 | 니가 하면 로맨스 (Feat. 다비치)    | 케이윌       |
| 03 | 또 하루 (Feat. 개코)          | 개리        |
| 04 | 어땠을까                     | 김나영       |
| 05 | OOH-AHH하게                | TWICE     |
| 06 | 유레카 (Feat. Zion.T)       | 지코 (ZICO) |
| 07 | DADDY (Feat. CL of 2NE1) | 싸이        |
| 08 | 사랑이 맞을거야                 | t 윤미래     |
| 09 | 또 다시 사랑                  | 임창정       |
| 10 | 나팔바지                     | 싸이        |

## 숫자 퍼즐 (Sudoku)

|   |   |   |   |   |   |   |   |   |
|---|---|---|---|---|---|---|---|---|
|   | 4 |   | 8 |   | 7 |   |   |   |
| 3 | 5 |   |   | 2 | 8 |   |   |   |
|   | 8 |   | 3 |   |   |   |   | 4 |
|   | 1 | 8 |   | 5 |   | 6 |   |   |
|   |   |   | 1 |   | 4 |   |   |   |
|   |   | 2 |   | 3 |   | 4 | 1 |   |
| 7 |   |   |   |   | 9 |   | 8 |   |
|   |   | 5 | 8 |   |   |   | 4 | 3 |
|   | 2 |   |   | 7 |   |   | 9 |   |

1월 24일 - 1월 30일

# 재미로 보는 주간 운세 지문 철학원

www.askjiyun.com  
213-739-2877



|   |   |  |
|---|---|--|
| <p><b>쥐띠   효율적으로 처리해야</b></p> <p>●운수:해할 일이 많은 것에 비해서 시간이 부족합니다. 미리 계획을 잘 세워서 효율적으로 처리해야 하겠습니. ●금전:수입은 무난한 편입니다. 금쪽같은 시간과 돈을 허비하지 않으려면 판단을 잘해야 할 것입니다. ●애정:확실하게 보일 때까지 인내심을 가지고 기다려야 합니다. 의심만 가지고 어떤 말도 입 밖으로 내지 않도록 하세요.<br/>84, 72, 60, 48, 36년생은 27, 30일 길일. 25, 28일 주의.</p>                | <p><b>소띠   함께 살아가는 즐거움을</b></p> <p>●운수:용기를 가지고 정면으로 부딪쳐 볼 필요가 있습니다. 하나씩 극복해나가야 발전도 할 수 있는 것입니다. ●금전:뿌린 대로 걷는다는 말처럼 됩니다. 과거에 베풀거나 쌓았던 덕으로 이득이 보게 될 것입니다. ●애정:더불어서 함께 살아가는 즐거움을 느끼게 됩니다. 그 무엇보다도 인간관계를 소중하게 여겨야 하겠습니.</p>   | <p><b>범띠   돈이 들어오게 되는</b></p> <p>●운수:너무 완벽을 기하다보면 일의 진행이 더딜 수밖에 없습니다. 어느 정도 선에서 만족하고 넘어가야 하는 때도 있다는 것을 기억해야 할 것입니다. ●금전:돈이 들어오게 되는 운이니 주머니가 두둑해집니다. ●애정:가까이에 모든 사람들이 귀하게 여기는 보물이 있는데도 정작 자신은 모르고 지나갈 수 있습니다.<br/>86, 74, 62, 50, 38년생은 25, 29일 길일. 24, 27일 주의.</p>                     |
| <p><b>토끼띠   깊이 생각하고 말해야</b></p> <p>●운수:자기감정에 빠져있다가는 위험이 다가오는 것도 모를 수 있습니다. 항상 주위를 잘 살펴야 할 것입니다. ●금전:아니라는 판단이 들면 하루라도 빨리 조치를 취해야 합니다. 미물수룩 손해가 커진다는 것을 기억하세요. ●애정:깊이 생각하고 말해야 합니다. 별 얘기도 하지 않았는데 듣는 사람 입장에서 화나게 하는 말을 한 것이 될 수 있습니다.<br/>87, 75, 63, 51, 39, 27년생은 26, 30일 길일. 25, 28일 주의.</p> | <p><b>용띠   새록새록 피어나는</b></p> <p>●운수:다시업을 인생의 기회라 여길 수 있는 일이 생길 것입니다. 한 치의 망설임도 없이 기회가 왔을 때에 꼭 잡아야 하겠습니. ●금전:희망이 보이는 때로 수입이 늘어나고 있습니다. 투자에 있어서도 유리하게 될 것입니다. ●애정:애정표현을 적극적으로 해야 합니다. 사랑은 아주 사소한 행동에서 새록새록 피어나는 것입니다.<br/>88, 76, 64, 52, 40, 28년생은 27, 28일 길일. 29, 30일 주의.</p>     | <p><b>뱀띠   물이 고여 있으면</b></p> <p>●운수:자신이 가고자 하는 길이 과연 옳은 것인지 회의감이 들 수 있습니다. 지금은 마음에 들지 않아도 변화주지 말고 그대로 유지해나가야 합니다. ●금전:물이 고여 있으면 썩기 마련입니다. 돈을 돌고도는 것이니 꼭 붙잡고 있지 말아야 할 것입니다. ●애정:머릿속으로는 수없이 결론을 내려놓고도 정작 행동으로 옮기지 못하고 있습니다.<br/>89, 77, 65, 53, 41, 29년생은 25, 28일 길일. 27, 30일 주의.</p>    |
| <p><b>말띠   만족할만한 결과가</b></p> <p>●운수:여러 면에서 만족할만한 결과가 따라옵니다. 한동안 슬럼프에 빠졌던 사람도 이제는 훌훌 털어내고 벗어납니다. ●금전:열심히 달려온 시간에 대한 보상을 받게 됩니다. 예전에 배웠던 것을 거두어 들일 수 있을 것입니다. ●애정:소중한 연인이 다가오고 있습니다. 처음 본 순간 느낌으로 알 수 있고 가슴으로 느끼는 사람을 만나게 됩니다.<br/>90, 78, 66, 54, 42, 30년생은 26, 29일 길일. 25, 28일 주의.</p>        | <p><b>양띠   서로의 마음이 통하니</b></p> <p>●운수:푸른색 계통의 옷을 입으면 좋은 기운을 많이 받을 수 있습니다. 자신을 인정해주고 후원해주는 든든한 사람과 인연이 닿게 됩니다. ●금전:부동산 매매가 되거나 금전이 들어올 수 있는 여러 가지 일들이 생깁니다. 가까이에 도와주는 사람이 있어서 일이 훨씬 수월하게 진행됩니다. ●애정:모처럼 서로의 마음이 통하니 편히 지낼 수 있겠습니.</p>  | <p><b>원숭이띠   꼼꼼히 확인해야</b></p> <p>●운수:자신의 처한 상황이 힘들더라도 자신보다 더 힘든 사람도 있다는 것을 생각하면서 극복해나가야 하겠습니. ●금전:손해를 보거나 후회하게 되는 지출을 할 수 있습니다. 구매하기 전에 꼼꼼히 확인해야 할 것입니다. ●애정:겉으로는 더 이상 미련이 없다고 말하면서도 속으로는 깨끗하게 정리를 못하고 있습니다.<br/>92, 80, 68, 56, 44, 32년생은 28, 29일 길일. 24, 30일 주의.</p>                 |
| <p><b>닭띠   내실을 기해야</b></p> <p>●운수:내 자식이라도 나와 같은 수는 없는 것입니다. 이점을 기억하고 자신처럼 생각하고 같은 길을 가기를 바라지 말아야 합니다. ●금전:먼저 내실을 기해야 할 때입니다. 남의 시선을 신경 쓰다가는 이득과는 거리가 멀어지게 됩니다. ●애정:사소한 일로 다투거나 감정싸움이 길게 갈 수 있습니다. 먼저 화해의 손을 내미는 것이 이기는 것입니다.<br/>93, 81, 69, 57, 45, 33년생은 24, 27일 길일. 25, 28일 주의.</p>        | <p><b>개띠   신이 나서 일하게</b></p> <p>●운수:운이 참 좋다는 생각을 하게 되는 일이 연결될 것입니다. 기분이 좋아지니 바쁘고 힘들어도 신나서 일하게 됩니다. ●금전:나갔던 돈이나 잃어버렸던 돈을 회수하게 되겠습니. 생각지도 않았던 수입도 생깁니다. ●애정:더 이상 자신의 감정을 가슴속에 감춰두지 말아야 합니다. 확실하게 자신의 의사표현을 하면 잘 전해질 것입니다.<br/>94, 82, 70, 58, 46, 34년생은 25, 27일 길일. 24, 26일 주의.</p> | <p><b>돼지띠   막상 코앞에 닥치면</b></p> <p>●운수:사람의 마음은 참 간사합니다. 처음은 되지만 해도 좋겠다고 생각했는데도 막상 코앞에 닥치면 이런 저런 이유로 따지고 가리게 됩니다. ●금전:관한 욕심을 부리다가는 자신의 손안에 있던 것이 빠져나가는 것조차 모르고 있을 수 있습니다. ●애정:힘들다고 하면서도 미련의 끈을 놓지 못하고 있으니 계속해서 힘을 수밖에 없는 것입니다.<br/>95, 83, 71, 59, 47, 35년생은 26, 30일 길일. 24, 27일 주의.</p> |

# 빅뱅 월드투어, 서울서 피날레 장식

(서울=뉴스1스타) 이경남 기자 = 그룹 빅뱅이 3월 서울에서 'BIGBANG WORLD TOUR 'MADE' 앙코르 콘서트를 개최하고 월드투어의 대미를 국내 팬들과 함께 한다.

YG엔터테인먼트는 20일 오전 10시 공식블로그를 통해 'BIGBANG WORLD TOUR 'MADE' FINAL IN SEOUL'이라는 타이틀의 포스터를 게재, 빅뱅이 3월4~6일 서울 올림픽공원 체조경기장에서 총3회에 걸쳐 이번 월드투어의 서울 앙코르 공연으로 국내 팬들과 다시 만난다고 밝혔다.

이번 월드투어는 빅뱅만의 독창적이고 화려한 무대와 퍼포먼스를 통해 전세계 팬들을 만족시키며 빅뱅의 글로벌한 위상을 입증시키고 있다.

서울 공연은 물론 한국 가수 최다인 13개 도시, 25만명을 동원한 중국 투어, 태국과 싱가포르, 말레이시아, 필리핀, 인도네시아 등 아시아 공연, 미국과 멕시코, 캐나다에 이르기까지 총 8만7000관객을 모은 북미투어, 시드니와 멜버른에서 총 3만



6000 관객을 모은 오세아니아 투어, 4개 도시 18회 공연에 9만 1000명의 관객을 동원하는 역대급 일본 돛투어에 이르기까지 전세계 13개국 32개 도시에서 약 150만명의 관객을 동원하는 규모로, 각국에서 빅뱅 열풍을 불러일으켰다.

이처럼 화려한 스케일로 개최된 빅뱅의 월드투어는 3월 4일부터 6일까지 서울에서 열리는 앙코르 공연으로 화려한 피날레를 장식하면서 지난해 4월 이후 빅뱅의 콘서트를 기다려온 국내팬들에게 좋은 선물

이 될 것으로 보인다.

한편 지난해 5월부터 8월까지 선보인 'MADE SERIES'로 국내외 음원차트와 지상파 가요프로그램 정상을 석권하며 가요계를 평정한 빅뱅은 2015 멜론뮤직어워드에서 대상인 '올해의 아티스트상'과 '베스트송' 상 등 4관왕, 2015 MAMA에서도 대상인 '올해의 가수상', '올해의 노래상' 등 4관왕에 오르며 2015년을 빛낸 최고의 가수임을 입증했다.

lee1220@news1.kr



## 포미닛, 독보적 '센 언니'로 1년만에 컴백

(서울=뉴스1스타) 권수빈 기자 = 포미닛이 약 1년간의 공백을 깨고 완전체 컴백에 나선다.

포미닛은 오는 2월 1일 정오 미니 7집 음반 '액트 세븐(Act.7)'을 발표한다. 지난해 2월 '미쳐(Crazy)' 활동 이후 약 1년만에 발표하는 이번 앨범에서 걸크러쉬 걸그룹 포미닛의 화려한 귀환을 만나 볼 수 있을 예정이다.

'액트 세븐'은 2016년 7번째 막을 열 포미닛의 새로운 시작과 성장을 담겠다는 포부가 담긴 이름이다. 이번 컴백을 위해 포미닛 멤버들은 곡 참여는 물론 퍼포먼스, 스타일링 등 제작 및 활동 전반에 심도 깊게 참여하며 컴백 준비에 박차를 가했다. 한층 유니크한

하이퀄리티 음악 기반의 독보적 '센 언니' 콘셉트로 다시 한 번 승부수를 띄울 전망이다.

이에 앞서 포미닛은 20일 오전 큐브엔터테인먼트 공식 SNS 계정을 통해 '포미닛 이즈 백 (4MINUTE is Back!)'이라는 내용과 함께 컴백 정보를 담은 티저 이미지를 공개했다. 4M이라는 심플하지만 강렬한 로고와 새 음반 발매일, 음반명으로 1년간 기다려온 팬들의 갈증을 한방에 날렸다.

약 1년 만에 완전체 컴백을 앞둔 포미닛은 국내의 스케줄과 더불어 막바지 음반 작업에 매진하고 있다.

ppbn@news1.kr

## '집밥 백선생' 윤상 아내 심혜진, 여전한 미모

(서울=뉴스1스타) 온라인뉴스팀 = '집밥 백선생' 윤상 아내 심혜진의 외모에 관심이 쏠리고 있다. tvN '집밥 백선생' 측은 지난 18일 공식 페이스북에 "준영아, 어디 보니? 아빠 말 들리니? 준영아?" 라는 글과 함께 사진을 게재했다.

공개된 사진 속 윤상 아내 심혜진은 환하게 미소 짓고 있다. 그는 배우 출신다운 훈훈한 미모를 드러내 눈길을 끌었다. 심혜진 옆에는 아들들이 각기 다른 표정을 짓고

있어 웃음을 자아냈다.

누리꾼들은 "집밥 백선생 윤상 아내 심혜진 웃는 얼굴 예쁘네", "집밥 백선생 윤상 아내 심혜진 미모가 대단하다", "집밥 백선생 윤상 아내 심혜진 방부제 미모네" 등의 반응을 보였다.

한편 심혜진은 지난 19일 방송된 '집밥 백선생'에 출연했다.

star@news1.kr



**천지보살**

운명사주궁합신점

전화예약 617-947-6799

전화로도 상담해드립니다

“광고는 영화다”

동영상 광고 전문제작 유튜브 / TV / 모바일

**Nabis Studio**

6177565744  
ozic@hotmail.com

175 Harvard Ave, Allston, MA 02134

이벤트사진, 여론사진, 그래픽디자인 서비스

**OTK 김원태 건축사**

Registered Architect (MA & NY) • NCARB • CDT • LEED AP  
MA REALTOR® • MA Licensed Real Estate Salesperson

**건축 & 시공**

© 2014 OTK DeCon Group

15년 이상의 전문적인 경험  
매사추세츠와 뉴욕 건축사 전문 라이선스 보유  
독일 프랑크푸르트 대학교 건축학과 졸업  
기획 · 설계 · 허가 · 시공 · 관리  
각종 건물 신축 · 증축 · 개축  
We can Design Build Buy Sell your home!  
상용건물 · 콘도 · 주택 · 사업체 매매 도와드립니다

otk212@gmail.com 617.620.8242

New name for &TV

# TBO PLAY RATINGS

## 티보 시청률

TBO Play는 한국 방송 및 영화 콘텐츠를 인터넷을 통해 제공하는 정식 라이선스를 받아 북미지역에서 유일하게 합법적으로 서비스를 제공하고 있습니다



### '대호', 완벽한 CG로 탄생한 조선 호랑이 위용

(서울=뉴스1스타) 유수경 기자 = '대호'가 완벽한 CG로 관객들의 극찬을 받고 있는 가운데, 하이라이트 영상을 공개했다. 21일 '대호' 배급사 NEW 측은 '대호'의 하이라이트 영상을 공개했다. 이번 영상에는 조선 최고의 명포수 천만덕이 지리산의 산군, 대호를 마주하고 총구를 당기는 모습이 담겼다. 천만덕을 향해 달려가는 대호의 역동적인

시점샷은 관객들의 몰입도를 최고치로 끌어 올린다. 대호 사냥 중 등장하는 겁에 질린 천만덕의 아들 석이(성유빈 분)의 모습은 총을 들기를 거부한 명포수의 아들이 왜 사냥에 앞장서게 되었는지 궁금증을 자아낸다. 또한 온몸을 긴장시키는 압도적인 포효 소리와 함께 등장한 조선 마지막 호랑이 대호의 거대한 크기와 스크린 너머로 느껴지는 압도적인 힘은 보는 이로 하여금 손에 땀을 쥐

게 한다. 100년 만에 스크린으로 되살아난 조선 호랑이의 위용과 흠잡을 곳 없는 CG는 영화에 대한 기대감을 더욱 높인다. '신세계'의 박훈정 감독이 각본과 연출을 맡았으며 배우 최민식, 정만식, 김상호, 오스기렌, 정석원, 성유빈 등의 강렬한 연기가 관객들의 뇌리에 깊은 인상을 남긴다. uu84@news1.kr

#### 티보플레이 1월 2째주 시청률 BEST10

- |    |     |               |
|----|-----|---------------|
| 1  | KBS | 우리집 꿀단지       |
| 2  | KBS | TV소설(별이되어빛나리) |
| 3  | MBC | 최고의 연인        |
| 4  | SBS | 마녀의 성         |
| 5  | SBS | 내 사위의 여자      |
| 6  | MBC | 내일도 승리        |
| 7  | KBS | 다 잘될거야        |
| 8  | MBC | 아름다운 당신       |
| 9  | KBS | 장영실           |
| 10 | MBC | 리멤버 아들의 전쟁    |

#### 티보플레이 다음주 신규 방송

- |   |        |                 |
|---|--------|-----------------|
| 1 | MBC    | 한번더해피엔딩 (01/20) |
| 2 | CJ E&M | 시그널 (01/22)     |
| 3 | CJ E&M | 동네의영웅 (01/23)   |

#### 티보플레이 1월 2째주 최신 영화

- |   |               |          |
|---|---------------|----------|
| 1 | 대호            | 최민식, 정만식 |
| 2 | 앨리스 원더랜드에서온소년 | 홍종현, 정소민 |

### '리멤버' 유승호 눈물, 父 전광렬 재판 중 사망

(서울=뉴스1스타) 온라인뉴스팀 = '리멤버' 유승호가 눈물을 흘렸다. 서진우(유승호 분)는 지난 14일 밤 10시 방송된 SBS 수목드라마 '리멤버-아들의 전쟁' (이하 리멤버) 10회에서 최후 변론을 앞두고 연보미(이정은 분) 사무장의 전화를 받았다. 연 사무장은 "조금 전에 아버지가 돌아가셨다" 라고 말했다. 서진우는 "조금 전 피고인이자 제 아버

지가 병원에서 숨을 거뒀습니다"라며 눈물을 왈칵 쏟았다. 그는 이어 "힘이 있는 사람들은 밖으로 쉽게 나오고 힘이 없는 사람들은 아프더라도 지원을 받지 못하는 현실이 피고인을 죽음까지 이르게 했다"라며 "오직 진실만이 피고인의 죽음을 위로할 수 있다. 이상이다" 라고 최후 변론을 마쳤다. 끝내 서재혁(전광렬 분)은 사형을 선고받았다. star@news1.kr



# TBO PLAY

보스톤코리아  
MA, RI, NH 지역 공식 딜러

내가 보고 싶은 한국방송 · 영화를 원하는 시간에 고화질로 즐기세요

크리스마스 연말 연시 특별 할인

무제한 시청 월:

**\$24.99**

Tbo 플레이는 크리스마스와 연말연시를 맞아 온가족이 함께 모여 한국 방송을 함께 나눌 수 있는 즐거운 시간을 마련코자 특별할인을 실시합니다.



## Premier Realty Group



경험과 전문성으로  
여러분의 소중한 자산을  
책임지겠습니다



**나원태** Realtor  
Direct: 617.642.3156  
won@bostonpremierrealty.com

**제이슨 전** Realtor  
Direct: 617.642.5670  
jason@bostonpremierrealty.com

### 리스팅

1. Full Plant 클리너 : 렉싱턴에 위치. 부동산 포함 **\$1.39M**
2. Full Plant 세탁소 : Marlborough 좋은 위치. Asking **\$65,000**
3. Full Plant 세탁소 : Tewksbury 큰 Mall 안에 위치. 넓은 주차공간. Asking **\$50,000**
4. 드롭오프 스토어 : Sharon에 위치. **\$40,000**
5. 드롭오프 스토어 : Norwell에 위치. **\$20,000**
6. 드롭오프 스토어 : 알링턴 메인스트리트에 위치. 년 매상 5만-7만. Asking **\$20,000**
7. 세탁소 : 보스턴 북부인근. Asking **\$150,000**
8. 보스턴 인근 일식식당 : 좋은 위치. Beer and wine 라이선스 포함. Asking **\$225,000**
9. Single family in Danvers : 4Bed 2 and 1/2 Bath. 2,620 s.f. 2 car garage. 좋은 위치. Asking **\$550,000**
10. 렌트 : 701 Hammond St. Unit 2. Brookline 4 Bed 2 Bath. 1,800 s.f. 큰 공간, 2대 주차공간, 좋은 위치, 최상의 학군. Rt 9 인접, 근처 Chestnut Hill 쇼핑몰과 불과 몇분거리에 위치함. **\$3,400**
11. 렌트 : 1776 Commonwealth ave. #2. Brighton. 4 Bed 2 Bath 2,379sf 히팅, Hot Water 1대 주차공간 포함. **\$3,950**
12. 렌트 : 1731 Beacon st Unit 113 Brookline 2bed 1 bath 1 garage parking, heating, hot water included. **\$2,800**

나원태: 617.642.3156  
제이슨전: 617.642.5670

# 신영의 세상 스케치

531회

시인 신영은 월간[문학21]로 등단. 한국[전통문화/전통춤] 알리기 역할 등 활발한 활동을 하고 있다.



skyboston@hanmail.net

## 핑계 vs 방법

"하고 싶지 않은 사람은 핑계를 찾고, 하고 싶은 사람은 방법을 찾는다."

라는 글귀를 언젠가 만났었다. 문득, 잠시 생각에 머문다. 그래 나를 돌아보더라도 하기 싫은 일에는 왜 이유와 까닭의 핑계거리들이 그리 많던지 말이다. 하지만 곰곰이 생각해보면 그 게으름의 핑계거리로 잃어버린 시간과 일 그리고 떠나버린 사람들이 있었다는 생각을 해본다. 우리네 삶이 늘 그렇듯이 어찌 내 생각대로 움직일까마는 적어도 나의 작은 핑계거리로 내 인생의 허점을 남기지는 말아야겠다는 생각을 해본다.

살다 보면 하기 좋은 일을 하기보다는 하기 싫은 일을 해야 할 때가 더 많다. 그것은 가정에서부터 시작된다. 부부 사이에도 그러하거나 부모 자식 간에도 그러하다. 어디 그 뿐일까. 시대일까지 겹치고 처가집 일까지 겹칠 때는 정말 하기 싫을 때가 더 많다. 하지만 어찌 우리의 삶이 하기 좋은 일만 선택해서 살 수 있을까 말이다. 부모님들이나 어른들이 늘 말씀해주는 것처럼 시대 식구들에게는 좋아서만 하는 것이 아니라, 남편하고 살 맞

대고 사니 예의를 갖추는 것이라고 말이다. 그 말씀이 참으로 솔직한 답이라 생각된다. 가끔은 그 말씀이 내 삶에 큰 힘이 된다.

핑계와 방법을 생각하다 보니, 이솝우화의 '개미와 베짚이' 이야기가 생각난다. 이솝우화에서 부지런한 개미는 열심히 먹이를 찾아 겨울을 준비하는데, 게으른 베짚이는 봄 여름 가을에 노래만 부르다 추운 겨울 먹을 것과 쉴 곳이 없어 고생했다는 동화 속 이야기다. 지금의 현대를 사는 우리에게도 그 동화 속 얘기는 웃어넘길 수 없는 큰 지혜의 가르침이다. 어떤 일에 있어서든 핑계는 게으름이며 방법은 지혜라는 생각을 한다. 게으름은 또 하나의 게으름을 만들고 자신도 모르는 사이에 자신의 몸과 마음을 무기력하게 하고 영혼마저도 굶아먹는 무서운 짐과 같은 것이다.

그렇다면, 지금까지 나는 핑계를 찾는 게으름뱅이 베짚이였을까. 아님, 방법을 찾는 부지런한 개미였을까. 이렇게 나 자신을 이솝우화 속 '개미와 베짚이'에 놓고 생각하니 어찌 이리도 선명하게 내 모습이 보이는 것일까. 순간 깜짝 놀라고 말았다. 그러다 말고 하얀 백지 한 장을 펼쳐 놓았다. 그리고 그 백지에

중앙선을 하나 그어놓았다. 그야말로 내 인생 1막을 내려야 할 시점에서 그리고 내 인생 2막이 오르기 전 무엇인가 나 자신을 놓고 깊이 생각해보고 싶어진 것이다. 그래서 맨 위에다 개미와 베짚이라고 제목을 써놓고 양쪽에 쪽 적어 내려가기 시작하며 내 속의 나를 보고 있었다.

이렇게 나를 깊이 들여다보며 부지런한 개미보다는 게으름뱅이 베짚이로 산 날이 더 많았다는 생각을 했다. 그리고 문득 내 남편이 떠올랐다. 이 사람은 참으로 처자식을 위해 열심히 살았다는 생각을 한 것이다. 때로는 너무 가까이 있어 그 존재의 소중함과 귀함을 잊고 살 때가 많다. 갑자기 남편을 생각하니 그 사람이 그렇게 고맙고 또 그렇게 미안한 마음이 들 수가 없었다. 이것이 사는 일인 게다. 문득, 돌아보아 나에게 가장 소중한 사람이 기억되는 그 어리석음을 언제 깨달을까 말이다. 이렇게 생각하다가도 내일이면 제일 싫고 미운 사람이 될지도 모를 일이다.

딱 10년 만의 일이다. 남편을 생각하다 보니 10년 전에 위의 백지에 '개미와 베짚이'의 기록처럼 '남편에게 나는 어떤 아내인가' 하

고 '좋은 아내와 부족한 아내'하고 기록을 남겼던 기억이 있다. 내 나이 만 40이었던 그때만 해도 남편에게 부족한 아내보다는 좋은 아내 쪽에 더 많은 글을 적었던 기억이다. 그렇다면 10년 후쯤에서의 나는 이 사람에게 어떤 아내로 있는 것일까. 갑자기 궁금해지기 시작했다. 그리고 다시 남편에게 나는 어떤 아내 한 사람에게 어떤 존재로 있는지 적어보기로 했다. 그렇게 적어 내려가며 많이 부족하고 부끄러운 나를 발견하게 되었다.

그 10여 년을 돌아보며 남편보다 내 일을 더 중요시했던 나를 만나게 된 것이다. 내 일을 위해 남편에게 갖가지의 핑계를 대며 아내의 역할을 충분히 하지 못했다는 생각을 한다. 그리고 그 핑계를 포장하기 위해 얼마나 많은 것들로 나 자신의 합리화를 시켜왔던 것인가. 그렇다, 이런 시간이 필요하다. 나 자신과 홀로 대면할 수 있는 시간이 누구에게나 필요한 것이다. 이솝우화 속 부지런한 개미의 그 현명함과 지혜로움이 어찌 물질적인 것에만 국한될까. 이처럼 어떤 관계 속에서도 꼭 깨달아야 할 교훈인 것을 말이다. 특별히 가족이라는 관계 안에서는 더욱이 그렇다.



## 한담객설閑談客說: 불가역不可逆 유감有感



김화욱  
보스톤코리아 칼럼니스트

는 가는 알겠는데, 말은 잘못 선택한 듯 싶다. 일반물리나 과학개설이라도 읽었는지 모르겠다. 어려서 부터 조상덕으로 금수저를 물고 나와 정치판에서 살아온 이일테니 기대 하지도 않는다. 게다가 한국을 모르기는 아직도 모르는 모양이다. 비가역이란 말도 일본과학자들이 만들어 낸 말일텐데, 한국인의 은근과 끈기를 아직도 모르는가. 일본 수상에게 한마디. 안배총리님. 이 말뜻을 알고나 쓰시지요. 귀국의 과학자들이 만든 비불가역은 어느 세월에서도 통하지 않습니다.

부처님의 뜻이야 그럴리 없을테지만, 가져다 붙인다. "歷千劫而不古 巨萬歲而長今" (역천 겁이불고 항만세이장금). '천겁을 지나도 옛날이 아니요, 만세를 뻗는다 해도 항상 오늘'이라는 해석이다. 세월이 흐른다 해도 사실은 사실이고, 죄값은 치뤄야 하는 바. 찾아와야 할 건 아직도 많고, 사죄 받아야 할 것이 쌓여 있으며, 보상받아야 할 건 천겁이 지나도 받아야 한다. 죄 짓고는 못사는 세상을 위해서 인게다. 죄 짓고 배웠을 게다. 조윤제 선생의 '은

근과 끈기' 중 한 대목이다. 무궁화 꽃에 대한 이야기이다.

'누가 화무십일홍花無十日紅이라 하였던가. 무궁화는 십 일이 아니라 몇 달을 두고 하루같이 줄곧 왕성하게 핀다. 이로 보아 무궁화는 은근한 동시에 끈기 있는 꽃이다.'

우리는 은근과 끈기의 민족이라 하지 않았던가. 일본이 갇아야 할 빛은 아직도 무지 많다. 그러니 야곱야곱 끈기있게, 되돌려 받을 것이다. 임진년 왜구들의 침범으로 일어난 임진왜란의 배상을 청구해야 할지도 모른다. 일본 왕실에 숨겨진 고려와 조선의 귀한 책자와 보물들도 모두 돌려 받아야 한다. 이 건 비가역이며 엄연한 역사적 사실이기 때문이다.

강강해야 사죄도 받는다. 이 건 천겁이 지나도 변함없는 사실일게다. 이게 비가역非可逆이다. '만일 보상금을 요구해 오면 목숨 값으로 요구하는 보상금을 다 물어야 한다.' (출애굽기 21:30, 공동번역)

눈대신 비가 온다. 겨울비는 고맙기는 한데 청승맞다. 우울하지도, 밝지도 않은 그저 멍멍한 한주가 다시 갔다. 패트리엇은 슈퍼볼에 갈 수 있을까?

일본 사람들 말은 묘하게 잘 만들어 낸다. 몇 년전 일본왕이 했던 말이 유감스럽다. 통석痛惜의 염念했던가. 외교적 수사인가? 단지 애석할 뿐이라는 말로 들렸던 거다. 일본에서 항시 통용되는 말인지 그건 모르겠지만, 모호하기가 이룰데 없다. 내가 한자를 몰라도 너무 모르는 건가? 아니면 일본식 한자표기가 우리와 다른 건가.

비가역非可逆반응이란 말이 있다. 이 용어는 화학에서 자주 등장한다. '정반응만 일어나며 한 번 반응이 일어나면 돌이킬 수 없는 반응' (네이버 사전). 쉽게 이야기 하자면, 한번 반응이

일어나면 원상태로 돌아오지 않는다는 거다. 개솔린이 산소와 만나 타버리고 나면 이산화탄소와 물이 된다. 역으로 이산화탄소와 물을 섞는다 해도 개솔린이 만들어 지지 않는다. 이런 걸 비가역 반응이라 말한다. 거자필반去者必返이라 한말이 거자불반去者不返이 되어야 하는 거다. 설명이 길었는데, 반드시 알아야 할 필요는 없다. 먹고 살아가는데 모른다 해도 전혀 지장없는 말인게다. 과학자들은 말을 어렵게 한다.

내가 과문한 탓인지도 모르겠다. 비가역이란 말은 들었어도, 불가역不可逆이란 말은 초문이다. 이 말은 일본 안배安倍총리가 던진 모양이다. 한일간 이뤄진 위안부 문제에 대한 합의에서 더 이상 군소리 말라는 말로 들린다. 다시 원점으로 돌아 갈 수 없다는 뜻일게다. 뭘 바라

# 기자 모집

보스톤코리아에서 기사를 찾습니다.  
호기심이 많고, 성실한 자세를 갖고 있으면 환영합니다.  
작은 커뮤니티지만 세계 어디에 내놔도 자신을 믿는 그런 기사를 만들어 가고자 합니다.  
여러분을 기다립니다.

보스톤 **코리아** 에서  
풀타임, 파트타임  
취재 전문기자를  
찾습니다



정규 기자직 : 풀타임 0명  
                  취재전문 파트타임 0명  
지원 자격 : 4년제 정규대학 졸업자 또는 이에 준하는 경험자  
                  한국어 능통 및 영어 가능자  
                  기자 경험자 우대  
근무조건 : 샐러리 베이스, 편리한 근무시간.  
                  (필요시 비자 지원 가능)

전형과정 : 1차 서류 전형, 2차 면접  
지원서류: 이력서(영문 또는 한글), 자기소개서  
관심 분야: 250 단어(워드 기준) 내외 기사작성 본  
모집마감 : 2016년 1월 16일  
면접시 지참서류 : 최종학교 졸업증명서  
수습기간 : 4개월 (수습기간은 기본 연봉의 50%)  
보수 : 추후협상

지원을 원하시는 분은 이력서, 자기 소개서, 기사작성본을  
[editor@bostonkorea.com](mailto:editor@bostonkorea.com)으로 보내주세요



독자기고  
김철

## 북미대륙 인디언의 역사 10. 와시타강 대학살 (3)

와시타강 대학살 (계속)

세리든 장군은 카스터의 전과에 대하여 크게 만족하였다. 그는 승전보고서에서 “작전 개시 전에 검은 주전자에게 군 요새로 들어오면 안전을 보장하겠다고 제의했으나 이를 거절하고 와시타 강 캠프에 계속 머물러 있기를 고집했다” 라고 거짓 진술하였다. 카스터의 공격 직전에 미군의 공격 김새를 알아차린 검은 주전자는 직접 곱 요새(Fort Cobb)를 찾아가서 부족을 다 이끌고 곱 요새로 들어올 테니 제발 부족을 공격하지 말아 줄 것을 간청하였다. 많은 사람들이 이 와시타 강 전투는 전쟁행위라기 보다는 학살에 가깝다고 주장한다. 학살인가 전쟁인가에 대한 논쟁은 아직까지도 진행되고 있다.

이 전투에 참가했던 엘리엇(Joel Elliott) 소령이 지휘하던 부대가 도망가는 사이언 전사를 추격하다가 오히려 사이언, 카이오와, 아라파호 연합 전사들에게 역습을 당해 위기를 맞았음에도 불구하고 카스터는 엘리엇 소령을 구조하려는 노력을 포기하고 회군해 버렸다. 결국 19명의 부대원 전원이 사망하였다. 이 사건에 대해 기병대내에서는 카스터에 대한 비난의 목소리가 높았다. 특히 제7기병대 H중대 중대장을 맡고 있던 엘리엇의 친구였던 벤틴(Frederick Benteen) 대위는 이 사건을 잊을 수가 없었다. 훗날 1876년 6월 25일에 있었던 리틀 빅혼 전투에서 카스터의 부대가 인디언 전사들에게 무참히 도륙 당하고 있을 때에도

벤틴은 그를 구조하려 가지 않았고 카스터는 최후를 맞이하였다.

검은 주전자가 죽은 후 작은 옷(Little Robe)이 명목상의 추장이 되어 살아남은 사이언 인디언들을 이끌고 12월말에 곱 요새로 들어왔다. 작은 옷은 세리든에게 카스터가 겨울 식량으로 비축해둔 페미컨 등을 모두 불태워 버려서 먹을 게 없으니 제발 좀 도와달라고 간청했다. 노란 곰(Yellow Bear)도 아라파호족을 이끌고 곱 요새로 들어오기로 약속했고, 며칠 뒤에는 인디언 이름으로는 토사위(Tosawi)라고 불리는 은 칼(Silver Knife)도 코만치족을 데리고 들어왔다. 은 칼은 세리든 앞에서 서툰 영어로 더듬더듬 자기를 소개했다. “토사위, 좋은 인디언(Tosawi, Good Indian)” 라고 여기에 대하여 세리든은 이렇게 대답했다. “내가 본 좋은 인디언은 다 죽었소.(The only good Indians I ever saw were dead)” 라고 그 자리에 같이 있었던 노드스트롬(Charles Nordstrom) 중위가 기억하였다가 뒤에 옮겼는데 “죽은 인디언만이 좋은 인디언이다(The only good Indian is a dead Indian)”. 라는 말로 알려져 그 말이 시대의 유행어가 됐다고 한다.

### 11. 리틀 빅혼 강 전투와 카스터

또 금광 발견이 문제였다

미국의 서부개척과 평원인디언과의 전쟁에 는 금광 발견이라는 메뉴가 단골로 등장한다.

캘리포니아와 콜로라도에서 금광발견으로 인하여 백인과 인디언간의 전쟁이 시작되었듯이, 1874년 북부 평원인디언들의 안마당 한가운데에서 발견된 금광은 엄청난 비극을 몰고 올 또 하나의 불씨를 제공하였다. 물론 1830년대 체로키의 땅을 뺏을 때에도 스모키산에서의 금 채굴이 화근이 되기도 하였다.

붉은 구름의 전쟁에서 크게 승리를 거두어 인디언들에게 비교적 유리하게 맺어진 1868년의 라라미 조약에 의거 수우족, 사이언족, 그리고 아라파호족들은 과우더강 근방의 드넓은 평원을 마음껏 누비면서 사냥도 하고 큰 걱정 없이 지냈다. 레드 클라우드와 점무늬 꼬리(Spotted Tail)는 그들을 추종하는 부족을 이끌고 미국 측이 정해준 Red Cloud Agency라 불리는 주거지역에 들어와 살고 있었으며 앉아있는 소와 미친 말은 주거지역내에서 자유롭게 구쉴 수 있는 것을 원치 않아 여전히 평원에서 유목생활을 즐기고 있었다. 조약 체결 당시 미국 측은 인디언 말로 파하 사파(Paha Sapa)라 불리는 인디언의 성산 블랙힐즈(Black Hills)를 별로 쓸모없는 땅으로 생각하였다. 그러나 여기서 금이 발견되면서 노다지를 캐 돈을 벌고자 하는 백인들이 밀물처럼 산속으로 들어오면서 사정이 달라졌다. 인디언들은 라라미조약에 블랙힐즈는 명백히 인디언의 소유라고 표시돼 있다는 점을 근거로 연방정부가 백인들의 무단 출입을 막아줄 것을 요청하였다. 그러나 미국 측은 백인 진입을 막는 척

만 할 뿐 사실상 방관하는 입장을 취했다. 그러는 사이 백인들에 의한 금광채굴은 날로 늘어나고 인근 정착촌들도 속속 생겨나기 시작하였다.

미국정부는 백인들에 의한 무단점유를 기정사실화하고 이참에 블랙힐즈뿐만 아니라 인디언의 영토로 남겨 놓았던 땅 중 많은 부분을 헐 값에 양도받기 위하여 조직적으로 움직이기 시작했다. 먼저 1875년 9월에 토지 양도를 협의하기 위한 대표단이 인디언 주거지역을 찾아왔다. 블랙힐즈를 사들이기 위하여 온갖 노력을 기울여도 인디언들이 한 치도 양보할 뜻이 없다는 사실을 깨달은 대표단은 양도 대신 광업권만을 사들이는 방안도 제시하였다. 물론 블랙힐즈에서 나오는 금의 가치에 비하면 말도 안 되는 헐값을 제시하였다. 이 제안 역시 인디언들이 받아들일 리가 없었다. 대표단은 아무런 소득 없이 워싱턴으로 돌아갔다. 정상적인 방법으로는 블랙힐즈를 수중에 넣을 수가 없다는 점을 인식한 미국정부와 의회는 보다 강력한 일련의 조치들을 준비하고 나섰다.



〈블랙힐즈의 최고봉 하니 피크(Harney Peak)〉

(다음 호에 계속)



## 화랑도(花郎徒)와 성(性) 그리고 태권도(跆拳道) 115 화랑세기花郎世紀, 1세 풍월주風月主 위화랑魏花郎(3)

박선우 (박선우태권도장 관장)

이렇게 화랑세기 내용에는 현대인의 눈으로 본 성성의 가치관이나 관념으로는 이해가 잘 되지 않는 부분이 많다. 다시 한 번 상기하자면 신라는 자신들의 나라를 신국神國이라 일컬었다. 신국의 일은 신국의 눈으로 볼 때 제대로 보인다. 하지만 신국이라 해서 성교를 문란하게 하지는 못했으며, 그 가운데서 사회적으로 용인되는 부분과 더 이상 넘지 않아야 할 금도가 있었다. 앞에서 소지왕의 왕후 선혜가 묘심과 사통하여 딸 오도를 낳은 것을 보았다. 묘심은 이 사건으로 인하여 주살 당했으며 선혜왕후는 폐위되었다. 성적으로 상당히 개방된 신라였지만 왕후와 행한 사통의 대가는 가혹했다. 7세 풍월주 설화랑전에 보면 “묘심이 천주공의 아들로서 얼굴이 아름답고 색사色事 잘해서 후궁들과 더불어 상통을 많이 했다” 는 기록과 “선혜왕후가 복을 빌기 위해 절을 찾아, 법에 따라 약속해서 삼생三生... (원문이 누락되어서 정확하게 알 수 없다)... 묘심妙心이 법에 따라 주살됐다.” 는 기록, 그리고 “선혜왕후는 진골정통으로...(원문 누락 - 신분을 강등하여) 로 추축됨)... 제주祭主로 삼았다.” 는 기록이 있다. 또

한 8세 풍월주 문노전에 보면 “선혜왕후는 묘심의 일로 폐위되어 살게 되고,” 라는 기록이 있다. 이에 앞서 선혜의 부모를 보면 아버지는 내숙공이고 어머니는 조생부인이다. 삼국사기(지증왕 즉위년)에 보면 조생은 지증왕의 어머니며 눌지왕의 딸이다. 그리고 지증왕의 아버지는 습보갈문왕(내물왕의 손자)이다. 즉 선혜와 지증왕은 씨가 다른 동복 오누이이다. 어머니 조생부인의 정식남편은 습보갈문왕이고 내숙공과 사통을 해서 선혜를 낳았다. 이 선혜가 소지왕의 왕후가 되었다. 그리고 이 선혜왕후가 묘심랑과 사통하여 딸 오도를 낳은 사건 때문에 폐위당했다. 그 후 신국의 제사를 주관하는 제주란 존재로 등장하는데 결국 선혜는 신봉격하가 된 것이다.

계속되는 화랑세기 대역 원문 [오도는 삼엽三葉에게 아양을 떨어 위화랑과 깊이 사귀어 몰래 서로 정을 통했다. 그리하여 육진궁주玉珍宮主를 낳았다. 태자가 알고 오도를 아시공에게 주고, 벽화를 비랑공에게 주었다. 이에 정비正妃인 보도부인을 총애하고, 공을 물리치고 멀리했다. 그러나 보도부인은 위화랑에게 덕이 있다고 여기고 지증대왕에게 청하여 천주天柱에 봉하고 제사를 주관하게 했다. 연제태후 또한 공을 사랑했다.]

오도는 선혜왕후(소지왕의 비)가 묘심과 사통하여 낳은 딸이고 삼엽은 법흥왕(태자시)이 위화랑의 누이인 벽화후(소지왕의 후비, 소지왕이 죽은 후 서로 상관하였다)와의 사이에서 태어난 공주이다. 위화랑은 누이를 이용하여 법흥으로부터 신임을 받으려 했고, 법흥은 벽화와의 혼인을 통하여 위화랑의 충성을 확인했다. 이런 정치적인 결탁속에서 삼엽이 태어났다. 이렇게 태어난 삼엽궁주를 법흥왕은 자신이 총애하던 마복칠성 중의 한 명인 아시공에게 시집을 보냈다. 그리하여 자신의 지기기반을 혼인을 통하여 더욱 공고히 다졌다. 그리고 삼엽은 남편 아시공과 뜻을 같이 하여 진흥을 지지하여 아시공의 정치적 기반을 확고하게 다졌다. 오도공주는 준실이라는 부인이 있는 위화랑에 꼬리를 쳐서 딸 옥진을 낳았다. 그리고 태자(법흥)는 본인과 삼엽이라는 공주까지 낳은 후궁 벽화를 비랑공에게 주었다. 이전에 비랑공과 벽화는 서로 사랑을 했기에 몰래 측근에서 만나 사통을 하여 ‘구리지’ 라는 아들을 낳았다. 신라의 말이 현재의 ‘구리다’ 라는 말과 같은 뜻이라면 이름만으로도 측근에서 낳은 아이, 즉 ‘똥간의 자식’ 이 라는걸 곧 알 수 있다.158) 당시 신라에서 가장 아름다웠다는 벽화, 그는 오지奧地

날이군에 살다가 소지왕(비처왕)의 사랑을 받아 왕궁으로 들어왔다. 하지만 자신을 사랑한 왕과 얼마간 살지도 못하고 왕이 죽었다. 그리고 태자(법흥왕)의 후궁으로 삼엽공주를 낳은 뒤 비랑공에게로 갔다. 비랑공과의 사이에서 태어난 구리지가 사다함의 아버지이다. 법흥은 위화랑과 오도와의 연정을 못마땅하게 보고 위화랑을 멀리하였다. 그러나 위화랑은 화랑의 수장 풍월주로서 덕이 있어 모두가 따랐고 결국 법흥도 얼마 지난 뒤 그를 다시 좋아하였다. 연제부인은 신라에서 가장 큰 옥경(왕의 성기)을 가진 지증왕을 감당할 수 있는 유일한 여인이었다. 지증왕의 음경 크기는 1자5치였고, 연제부인의 키는 7자5치라고 삼국유사에 기록되어 있다.

158) 서정범의 ‘국어어원사전(보고서)’에서 ‘구리다’ 의 어원을 풀이하고 있는데 어원은 ‘굴’ 이고 그 뜻은 분糞, 즉 똥이라고 한다.

참고문헌: 삼국사기, 삼국유사, 화랑세기 - 신라인 그들의 이야기(김대문 저, 이종욱 역주해, 소나무), 화랑세기 - 또 하나의 신라(김태식, 김영사), 신라속의 사랑 사랑속의 신라(김덕원과 신라사학회, 경인문화사)



# 한 차원 높은 고국방문 의료서비스 이제 휴람을 통해 이용해보세요!

고국방문 검진 & 성형 & 전문치료 & 피부관리  
이제 고민하지 마세요! 신뢰할 수 있는 휴람이 도와드릴 것입니다.

상담 및 문의



T. 617-955-9112



## 검진과 시술을 한 곳에서~ 양지병원

새병원 완공과 함께 선진종합병원으로 새로운 도약을 준비하고 있는 H+ 양지병원은 350병상 확충과 함께 최첨단 의료장비 구비와 우수전문의 대폭 보강으로 수준 높은 의료를 제공하고 있습니다.

### 입원 종합검진

~~80만원~~ ~~85만원~~  
남: 65만원 / 여: 75만원

| 입원 종합검진 기본항목                         | 남성 포함        | 여성 포함          |
|--------------------------------------|--------------|----------------|
| 1. 이학적 검사 (신체계측, 비만도, 시력, 혈압)        | 1. 흉부 (폐) CT | 1. 갑상선 초음파     |
| 2. 청력 검사 (순음청력 검사)                   | 2. 전립선 초음파   | 2. 부인과(자궁) 초음파 |
| 3. 혈액 검사 (종합혈액 검사)                   | 3. 골밀도 검사    | 3. 유방 초음파      |
| 4. 암표식자 검사 (간암, 대장암, 췌장암, 난소암, 전립선암) | 4. 대장내시경(수면) | 4. 골밀도 검사      |
| 5. 심폐기능 검사 (흉부 X-Ray, EKG, 노력성 폐활량)  |              | 5. 대장내시경(수면)   |
| 6. 요 검사 10종                          |              |                |
| 7. 체지방 검사                            |              |                |
| 8. 부인과 검사 (자궁 경부암, 유방특수촬영)           |              |                |
| 9. 소화기 검사 (위 수면 내시경)                 |              |                |
| 10. 복부 초음파 검사 (간장, 췌장, 담 질환)         |              |                |
| 11. 문진 및 전문의 상담                      |              |                |

### VIP 입원 종합검진

~~230만원~~ ~~240만원~~  
남: 215만원 / 여: 225만원

| VIP 종합검진 기본항목                        | 남성 포함         | 여성 포함          |
|--------------------------------------|---------------|----------------|
| 1. 기본 검사 (신체계측, 비만도, 시력, 혈압)         | 1. 뇌 MRA      | 1. 뇌 MRA       |
| 2. 청력 검사 (순음청력 검사)                   | 2. 뇌 MRI      | 2. 뇌 MRI       |
| 3. 혈액 검사 (종합혈액 검사)                   | 3. 관상동맥 CT    | 3. 관상동맥 CT     |
| 4. 암표식자 검사 (간암, 대장암, 췌장암, 난소암, 전립선암) | 4. 흉부 (폐) CT  | 4. 흉부 (폐) CT   |
| 5. 심폐기능 검사 (흉부 X-Ray, EKG, 노력성 폐활량)  | 5. 심장 초음파     | 5. 심장 초음파      |
| 6. 요 검사 10종                          | 6. 갑상선 초음파    | 6. 갑상선 초음파     |
| 7. 체지방 검사                            | 7. 경동맥 초음파    | 7. 경동맥 초음파     |
| 8. 부인과 검사 (자궁 경부암, 유방특수촬영)           | 8. 전립선 초음파    | 8. 부인과(자궁) 초음파 |
| 9. 소화기 검사 (위 수면 내시경)                 | 9. 골밀도 검사     | 9. 유방 초음파      |
| 10. 복부 초음파 검사 (간장, 췌장, 담 질환)         | 10. 대장내시경(수면) | 10. 골밀도 검사     |
| 11. 문진 및 전문의 상담                      |               | 11. 대장내시경(수면)  |

### 당일 종합검진

~~55만원~~ ~~65만원~~  
남: 50만원 / 여: 60만원

| 당일 종합검진 기본항목   |
|--|
| 1. 이학적검사 (신체계측, 비만도, 시력, 혈압) 2. 청력 검사 (순음청력 검사) 3. 혈액 검사 (종합혈액 검사) |
| 4. 암표식자 검사 (간암, 대장암, 췌장암, 난소암, 전립선암)                               |
| 5. 심폐기능 검사 (흉부 X-Ray, EKG, 노력성 폐활량) 6. 요 검사 10종 7. 체지방 검사          |
| 8. 부인과 검사 (자궁 경부암, 유방특수촬영) 9. 소화기 검사 (위 수면 내시경)                    |
| 10. 복부 초음파 검사 (간장, 췌장, 담 질환) 11. 문진 및 전문의 상담                       |

| 남성 포함                             | 여성 포함   |
|-----------------------------------|---|
| 1. 흉부 (폐) CT 2. 전립선 초음파 3. 골밀도 검사 | 1. 갑상선 초음파 2. 부인과(자궁) 초음파 3. 유방 초음파 4. 골밀도 검사 |

### VVIP 입원 종합검진

VIP 종합검진 기본항목 & 추가항목 + PET CT + 복부조영CT + 비타민D + 호르몬 + 호모시스테인(심혈관질환, 중풍원인인자)

남: 350만원 / 여: 370만원

VVIP, VIP 종합검진 고객 : 픽업서비스 제공

- ① 인천공항 픽업 : 인천공항 도착시간 오후 5시30분까지 제공
- ② 인천공항의 픽업 : 서울지역 내의 장소에서만 픽업 가능
- ③ 토, 일, 공휴일 픽업 진행 불가

### ★ 검사시간 및 혜택

- 당일 종합검진: 8:30am~12:30pm (즉제공)
- 입원 종합검진: 3pm~입원2일째 1pm(1박 2일) 1인실(세면도구세트, 즉제공)
- VIP 종합검진: 2pm~입원2일째 1pm(1박2일) 1인실(세면도구세트, 즉제공) / 공항픽업
- VVIP 종합검진: 2pm~입원3일째 1pm(2박3일) 특실(세면도구세트, 즉제공) / 공항픽업



2008년부터 해외동포 건강검진 시행

## 대림성모병원

- ◎ 5개의 특성화된 전문 센터 구비
- ◎ 15개 진료과에 40명의 전문의를 비롯한 60여명의 의료진
- ◎ 메디컬 코리아 대상 : 갑상선 부분 5년 연속 대상 수상
- ◎ 약 2,500여명의 해외동포 및 외국인 검진 및 수술 경험

### 휴람 해외동포 특별가 건강검진 안내

- ① Royal Gold 검진 및 입원종합검진시 1인실 배정 / ② 세면도구 제공 / ③ 검사결과지 및 영상 CD 제공
- ④ Royal Gold 검진은 PICK UP SERVICE 제공 / ⑤ 검진시행부터 결과상담까지 에스코트 서비스 제공

#### Royal Gold 검진

남성 : 215만원 | 여성 : 225만원

#### 입원 종합 검진

남성 : 64만원 | 여성 : 75만원

#### 당일 종합 검진

남성 : 50만원 | 여성 : 60만원  
(대장내시경 추가시 : 남성 60만원 | 여성 70만원)

#### 특화 검진

- ▶ 뇌 정밀검진 : 92만원 (소요시간 1시간)
- ▶ 심장 정밀검진 : 17만원 (소요시간 2시간)
- ▶ 심장혈관 MD CT : 22만원 (소요시간 30분)
- ▶ 골다공증 검사 : 5만원 (소요시간 30분)

### 전문센터 및 주요수술

유방암갑상선 센터 / 소화기내시경 센터 / 척추관절 센터 / 중풍치매 센터  
하지정맥류 · 다한증 클리닉 / 부인과 클리닉 / 복강경 클리닉



해외의료사업팀장 김수남 82-70.4141.4040  
카카오톡 : 010.3469.4040 / ID: huramkorea  
huram@huram.kr / www.huramkorea.com

보스톤코리아  
617.955.9112

이 칼럼은 본지의 편집방향과 다를 수 있습니다

신영각 (보스톤코리아 칼럼니스트)

# 人

## 福(복)

“나(예수님)를 인하여 너희를 욕하고 핍박하고 거짓으로 너희를 거스려 모든 악한 말을 할 때에는 너희에게 복(福)이 있나니...  
Blessed are you when people insult you, persecute you and falsely say all kind of evil against you because of Me.” - 마태복음 5:11

새해 2016년에 들어서면서 만나는 사람들마다 “복(福)을 받기 원한다” 는 인사를 잊지 않는다.

결혼한 부부가 아들, 딸을 갖는 것보다 큰 복은 없다.

그런데 7살 먹은 아들을 아버지가 술에 취해 때려 죽인 사건.

한국 경기도 부천초등학교 최모(7세)군이 숨지기 전날 술에 취한 아버지 최경환(34세)으로부터 2시간 동안 심하게 얻어 맞았다는 어머니의 진술이 나왔었다.

이 사건을 수사 중인 경기 부천 원미 경찰서는 최근의 어머니 한모씨(34세)로부터 “아들이 숨진 채 발견되기 전날 남편이 아들을 안방에서 얼굴을 주먹으로 때리고 엎드려 지게 한 상태에서 발로 머리를 차는 등 2시간 넘어 폭행했다” 는 진술을 받아냈다고 20일 밝혔다. 이 폭행은 2012년 11월 7일 밤의 일.

아버지 최씨는 그 동안 경찰에서 “2012년 10월 초 욕실로 데려 가다 넘어져 턱 부위를 다친 아들이 의식을 잃었다가 얼마 뒤 깨어났고 그로부터 한 달쯤 뒤 사망했다” 며 살인 혐의를 부인했었다.

아들을 폭행한 후 부부는 소주를 나눠 마셨으며 다음날 아침 최군이 잠든 모습을 보고 출근했고, 새벽까지 술을 더 마신 최씨는 오후 5시에 일어나 아들이 숨진 것을 발견했었다고 경찰은 전했다.

최씨는 급히 아내에게 전화 “아이가 이상하다. 집에 와 달라” 했고 엄마 한씨는 회사를 조퇴, 집에 왔었다.

한씨는 당시 5살 난 딸을 친정에 맡기고 다음날인 11월 9일 오후 8시 30분 혼자 집에 돌아왔었다.

부부는 치킨을 배달시켜 나눠 먹은 뒤 아

들의 시신을 훼손했다고 경찰은 밝혔다.

훼손한 아들의 시신을 냉장고 냉동실에 넣었고 냉동실에 모두 들어가지 못하자 일부는 변기에 또 일부는 쓰레기통에 버린 것으로 조사됐다.

어머니 한씨는 남편 최씨에게 장갑을 가져다 주고 아들 시신을 봉지에 담는 등 시신 훼손 유기에 상당한 일에 함께 한 것으로 경찰은 파악했다.

이에 따라 경찰은 폭행치사 등 혐의로 구속된 최경환(34세)씨에 대해 살인 혐의, 아버지가 아들을 죽인 혐의를 씌울 것을 검토 중 이란다.

최경환씨는 경찰에서 “밤을 세워 술을 마시는 습관이 있으며 11월 7일 -아들이 숨진 날-에도 음주 상태였다” 며 아들에게 폭행한 사실은 인정하지만 “당시 술에 취해 구체적인 행동은 기억나지 않는다” 해서 경찰은 보강 수사를 벌이고 있단다.

북한의 김정은 4차 핵실험으로 남한의 동족 생명을 위협한다.

하긴 김일성이 하나님의 福을 내던지고 기독교 신앙을 버렸으니 핵(核)으로 민족을 말살할 생각을 키우고 있는 것. 자멸을 부르는 도박이랄까?

이란의 핵프로그램 역사는 1950년대로 거슬러 올라간다. 북한이 핵에 관심을 쏟기 시작한 때와 비슷하다. 이란은 핵무기 의혹을 털어내면서 적어도 핵에 관한 국제사회의 모범생으로 거듭나고 있다. 이란은 핵을 해결하면서 국제사회에 복귀라는 큰 이익을 불러 올 전망인데 북한은 4차 핵실험으로 더 강력한 제재라는 손해를 받아 들일 전망이다.

하지만 김정은 정권 스스로는 남는 장사를 하고 있다는 계산이란다.

하긴 김일성 왕조를 최고 가치를 여기니 핵실험으로 인한 주민의 고통이 아무리 커도 아랑곳하지 않으니까. 북한 국민이 바라고 가슴 아프게 기다리는 福과 김정은이 기대하는 福이 하늘과 땅 차이로 다르니까.

문제는 김정은에게 남한과 북한 주민을 억압할수록 福은 더 멀어지며 옛날 김일성이 다니던 교회를 다시 찾는 길이 핵실험을 열 번 하는 것보다 “더 큰 福이 굴러들어 오는 길” 인 것을 누가 깨우쳐 줄 수 있을까?

핵(核) 때문에 욕먹고 핍박 받지 말고 “김일성 할아버지가 다니던 교회를 나가면서 모든 악한 말을 들으면 기뻐하고 즐거워하는 하나님의 상(賞)이 내릴텐데...” 북한이 살아가는 유일한 길이다.

福복: 德也덕야 - 복복.  
示시=(1)垂 | 수신-보일시 (2)神 | 신신-하나님기.

(1)보일시: 사건을 가장 잘 표현한 사건이 “예수님께서 두 강도와 함께 십자가에 못 박힌 현장을 그리고 있다”

보일시 垂자를 그린 그림이 가운데 큰 +와 양 옆에 작은 +가 둘이 끼었다. 이 현장을 두 강도와 예수님이 같이 못 박힌 현장에서 “예수여 당신의 나라에 임하실 때에 나를 생각하소서” 하니 “예수께서 이르시되 내가 진실로 네게 이르노니 오늘 네가 나와 함께 낙원에 있으리라: Jesus answered him, I tell you the truth, today you will be with Me in paradise.” - 누가복음 23:43.

(2)다음 “하나님기” 를 뜻하는 ‘神’ 은 (1)示+伸(펼신): 하나님을 증거하시려 하늘의 두 번째(二) 하나님 곧 예수 그리스도께서 하늘의 하나님 사랑(+를) 전하시려 땅에 내려 오셨는데 그 삼위 곧 하나님, 아들 예수

님 그리고 성령님 세 분(小)과 함께 땅에 내려오신 그림이 示로 그려진 것.

이 示 ‘보일시’ 의 사명이 福: 示=示 ‘하나님의 뜻’ 이 田: 耕地경지 발전으로 표시돼 “하늘나라(口)의 사랑(+를) 땅에 펼쳐라는 뜻” 이것이 福에 대한 개요이다.

+의 설명이 예수께서 말씀하시기를 “네 마음을 다하고 목숨을 다하고 뜻을 다하여 주 너희 하나님을 사랑하라 하였으니 이것(一)이 크고 첫째되는 계명이요 둘째는 그와 같으니 네 이웃을 네 몸과 같이(一) 사랑하라 하였으니 이 두계명(+이) 온 율법과 선지자의 강령이니라: Love the Lord your God with all your heart and with all your soul and with all your mind. This is the first and greatest commandment. And the second is like it: Love your neighbor as yourself.” - 마태복음 22:37-39.

이것이 그리스도 예수님 사랑(+으로) 표시되는 田이며 하늘 큰 나라 표시(田)로 福의 바탕이다.

요약하면 “하나님의 아들 예수 그리스도(示)께서 아버지의 뜻(示)을 땅에 하늘처럼 퍼기 위해 목숨을 바친 사랑(田)이 福” 으로 짜여진 것.

이 福을 온 세상 사람들에게 심어주시려고 죄(罪) 없는 자신의 몸을 +에 못 박혀 돌아가신 하나님 아들과 연결되지 않으면 하늘 福은 나와 엮여지지 않는다.

까닭에 이 하늘의 영원한 福을 가까이 하는 증거가 “욕먹고 핍박 받고 까닭 없이 악한 말 듣고...”

억울한 일 당하면 이 福이 가까이 오고 있는 줄 알면.



# CHESTNUT HILL BRANCH NOW HIRING



CALL  
**1.877.486.4756**  
VISIT  
**uniqlo.com**

Uniqlo The Mall at Chestnut Hill : 199 Boylston St. Newton MA 02467



# 특별 할인

## 크리스마스 연말연시

Tbo 플레이는 크리스마스와 연말연시를 맞아 온가족이 함께 모여 한국 방송을 함께 나눌 수 있는 즐거운 시간을 마련코자 특별할인을 실시합니다.

월 \$ 24.99

프리미엄 무제한



아직도 불법 다운로드 하세요?

아직도 비디오를 빌리세요?

# 합법적인 엔터테인먼트를 적극 추천합니다!

**NOW** 지금바로 전화주세요! 617.955.9112 / 617.254.4654



**이명덕, Ph.D., Financial Planner**  
& Registered Investment Adviser (RIA)  
Copyrighted, 영민엄마와 함께하는 재정계획  
All rights reserved  
www.billionsfinance.com  
248-974-4212

## 영민 엄마와 함께하는 재정계획 (316) 투자에 관한 생각

새로운 해를 맞이하며 누구나 나름대로 새로운 마음가짐을 가져봅니다. 플로리다의 따뜻한 햇볕을 받으며 투자에 관한 여러 가지 생각을 여러분과 함께 나누어 봅니다.

\* 플로리다 방문 중에 여러 라디오 방송마다 투자하는 것을 도와준다는 프로그램이 있음을 알았습니다. 돈 많은 은퇴자가 많기 때문인가? 생각해 봅니다. 라디오 투자 프로그램 대부분은 돈 주고 방송시간을 산 후 '투자 조언' 을 하는 것입니다. 청산유수처럼 말을 합니다. 그러나 막힘없이 말을 한다고 해서 제대로 된 투자 조언을 한다고 생각해서는 안 됩니다.

\* 누군가가 100% 확신과 자신이 있게 말하는 투자 조언을 우리는 쉽게 받아들입니다. 그러나 이러한 투자 조언은 유익하지 않을 가능성이 큼니다.

\* 주식시장의 미래를 예상하는 사람은 경제와 주식시장을 많이 연구한 사람임이 틀림 없습니다. 그렇다고 해서 주식시장의 미래를

예측할 수 있다는 뜻은 전혀 아닙니다. 누군가가 주식시장을 예측하면 '점쟁이 하나? 또 나왔네!' 하며 가볍게 생각하시기 바랍니다. 주식시장을 반복해서 정확히 예측한 사람이 없다는 사실을 과거 자료가 증명하기 때 문입니다.

\* 금융업계는 "투자 위험성은 적고 수익률은 높다" 는 상품을 끊임없이 만들어서 팝니다. 말 자체가 맞지 않습니다. 어떻게 '수익률은 높고 위험성은 적을 수 있습니까? 미국에 600,000명의 주식 브로커가 있습니다. 이 많은 사람이 무언가를 팔아서 생계를 유지 한다는 사실을 투자자는 알아야 합니다.

\* 언제 주식시장이 하락할지 예상할 수 없습니다. 그러나 투자자 대부분이 주식시장이 하락할 때 어떠한 행동을 하는지는 쉽게 예상할 수 있습니다.

\* 회사 직원들의 꾸준한 교육은 필요합니 다. 보험회사나 투자를 도와준다는 회사는 어 뉴어터와 같은 금융상품을 파는 방법을 집중

해서 교육하고 있음을 일반 투자자는 모릅니 다.

\* 개별적인 주식 투자는 결국에는 실패하는 투자로 이어진다는 사실을 알아야 합니다 .

\* 주식시장은 매우 효율적인 곳입니다. 어떤 회사의 주가가격은 우리가 알고 있는 정보는 물론 우리가 모르는 많은 정보도 이미 주가가격에 포함되어 있다고 생각해야 합니다.

\* 보험은 투자가 아닙니다. 보험회사에서 만든 금융상품을 좋은 투자종목이라고 판매 하는 사람을 조심해야 합니다. 투자하기 전 수수료(commission)와 모든 투자경비가 얼마인지 꼭 확인하시기 바랍니다. 하락하는 주식시장에선 더욱 신경 써야 합니다.

\* 주식시장은 연일 사는 사람과 파는 사람들에 의해서 오르고 내립니다. 사는 사람은 파는 사람이 바보스럽고, 파는 사람은 사는 사람이 바보라고 생각합니다. 이렇게 움직이

는 주식시장과 은퇴자금을 마련하기 위한 투자는 전혀 별개임을 알아야 합니다.

\* 연세가 지긋한 여자분들이 옛날 친구를 만나서 "너는 하나도 변하지 않았다." 라고 말하는 것과 재정설계사가 "투자 위험성은 없고 수익률은 높다." 라고 말하는 것 중에 어느 것이 더 큰 거짓말인지 여러분이 가능해 보시기 바랍니다.

\* 지난 90년 미국 주식시장 수익률은 연평균 약 10%입니다. 수익률 10%는 7.2년마다 투자 돈이 두 배로 증가하는 높은 수익률입니다. 주식시장이 두려워서 투자하지 못하면 이러한 수익률을 받을 수 없습니다. 주식 투자 해서 재미 보지 못했다고 말하는 투자자는 대개 주식 투자를 '도박' 처럼 투자했기 때문 입니다.

\* 인덱스 펀드를 추천하는 이유는 투자경비도 저렴하고 투자 위험성도 적고 수익률도 뮤추얼 펀드보다 높을 가능성이 크기 때문입니다.

오늘, 다시 읽는 미국사 **보스톤코리아 컬럼니스트 소피아 us.herstory@gmail.com**

칼럼과 관련하여 궁금하신 점은 WisePrep 소피아선생님 (617-600-4777, us.herstory@gmail.com)에게 문의하시기 바랍니다.

이 칼럼은 본지의 편집방향과 다를 수 있습니다

## 역사전쟁 ② 터스키기 매독 실험 - 부끄러운 역사를 대면해야 하는 이유

지금으로부터 약 12년 전인 2004년 1월 25일, Ernest Hendon이라는 이름의 한 흑인 남성이 96세의 나이로 사망했다. 그는 전 미국을 경악시켰던 터스키기(Tuskegee) 생체 실험의 마지막 생존자였으며, 실험에 참여했던 600명의 "피해자" 중 생전에 빌 클린턴 대통령으로부터 정부 차원의 공식적인 사과를 받을 수 있었던 여덟 명 중 한 명이였다.

터스키기 매독 실험은 1932년부터 1972년까지 40년 동안 미국 공중 보건 서비스(USPHS: United States Public Health Service) 주도 하에, 앨라배마 주 터스키기에 거주하는 흑인 남성들을 대상으로 한 임상 실험이었다. 1930년대 초 터스키기 지역의 가난한 흑인들에게서 유독 매독 발병률이 높았으며, 또한 대부분 소작농이었던 이 흑인들이 가난으로 인해 제대로 치료를 받지 못하는 실정이었다. USPHS는 이들을 치료하는 대신, 매독을 치료하지 않을 경우 자연적으로 어떻게 진행되는지를 관찰하는 "매독 연구" 에 착수했다.

USPHS의 백인 의사들은 "정부가 당신들의 악혈(Bad Blood)을 무료로 치료하겠다" 고 선전하고, 25세에서 60세 사이의 흑인 남성들 중 매독 발병 후 5년이 지났으며, 치료 이력이 없는 매독 환자 400여 명과, 매독에 감염되지 않은 200여 명을 대조군으로 유지했다. 흑인들은 이 실험에서 간호사로 고용되어 농촌 지역 흑인 피험자를 적극적으로

로 모집했다. 실험에 참가했던 흑인들은 정기적으로 검진센터를 방문하여 채혈을 하고 교통비와 음식, 치료약을 제공 받았다. 문맹이었던 흑인들은 실험의 취지와 연구 방법, 잠재적 위험 등에 대해 명시되어 있는 동의서(informed consent)에서 서명한 적도 없었고, 자신들이 피험자라는 사실조차도 알지 못했다. 오히려 정부가 제공하는 따뜻한 음식과 교통비, 무료 건강 검진에 감사했고, 아스피린이나 철분 보조제 같은 위약(placebo)을 매독 치료약이라며 제공하는 정부 당국의 말을 믿었을 뿐이다.

매독은 치료되지 않고 만성화 될 경우 각종 신경계 및 심혈관계에 만성적인 합병증을 초래하여 조기 사망을 일으킬 수도 있는 무서운 질병이다. 이미 1943년에 페닌실린이 발명되어 효과적인 매독 치료가 가능했지만, 터스키기에서 이뤄진 매독의 자연 진행에 대한 연구는 1972년에 실험이 종료될 때까지 계속되었다. 게다가 USPHS 실험팀은 피험자들의 명단을 알라바마 보건소와 지역 의사들에게 보내 이들의 성병 치료를 막았고, 매독에 걸린 터스키기 청년들이 군에 입대했을 때에도 이들이 치료를 받지 못하도록 군 당국의 협조를 얻어냈다. 이렇게 이들을 치료하지 않고 방치하여 알게 된 매독의 자연 경과에 대한 의학적 지식은 의학 저널에 보고되었다.

이 경악할 만한 사실이 공론화된 것은 피

터 벅스턴이라는 내부 고발자에 의해서였다. 1966년 USPHS의 성병 조사 업무 담당자로 부임하면서 터스키기 연구의 실상을 알게 된 벅스턴은 이 프로그램에 대해 문제를 제기했다. 그러나 USPHS는 이를 조직적으로 묵살했고, 결국 그는 1972년 직장을 그만두었다. 그 해 벅스턴은 신문 기자인 친구에게 터스키기 연구에 대해 알렸고, 이를 통해 터스키기 생체실험을 공론화했다. 결국 이듬해 터스키기 연구는 중단되었다. 하지만 비난에 직면한 의학 실험자들은 피험자들이 실험에 참가했을 때는 이미 상당 부분 매독이 진행되어 있었고, 경제적인 이유로 치료는 어차피 불가능했으며, 그들의 참여가 의료 연구에 기여했다는 이유를 들어 책임을 인정하지 않으려 했다. 어쨌거나 사건은 대중의 공분을 샀고 피해자들은 정부를 대상으로 손해배상 소송을 제기하여 총 9백만 달러의 배상금을 얻어냈다. 터스키기 실험은 전 미국이 경악한 현대의 임상 실험으로 남게 되었다.

몇 년 후인 1979년, 임상 연구 시 인간 피험자를 보호하기 위한 기본적인 원칙인 벨몬트 보고서가 채택되었다. 벨몬트 보고서는 임상 연구가 사람에 대한 존중(Respect for person), 선행(Beneficence), 그리고 공정(Justice)의 원칙에 따라 이루어져야 한다고 명시했다. 터스키기 실험의 경우 특정 인종을 대상으로 한 인종 차별적인 실험으로, 치료라는 의사 본연의 책무와 인간에 대한 존중

을 저버린 비윤리적 사건이었다.

어쨌거나 1997년, 빌 클린턴 대통령은 백악관에 생존해 있는 터스키기 피험자들과 피험자의 가족을 초청하고 정부 차원의 공식적 사과를 했다. 그 자리에서 클린턴 대통령이 했던 말은 의미 심장한 여운을 남긴다. "터스키기에서의 매독 실험은 미국인들이 기억하고 싶지 않지만 결코 잊어서는 안 되는 역사입니다. 그것은 국가가 민주주의의 근간인 국민과의 신의를 저버린 사건이었습니다... 우리가 부끄러운 과거를 기억하지 않는다면 잘못된 과거를 수정할 수도, 앞으로 나아갈 수 없습니다."

지난 달, 위안부 문제 '협상' 에 임한 일본의 아베 총리는 "우리 아들이나 손자들에게 (위안부 문제에 대해) 계속 사죄를 할 숙명을 지워선 안 된다" 고 말했다. 하지만 위안부 문제는 한 국가에 의한 다른 국가의 국민들에 대한 전쟁 범죄이며, 아동 인권 유린이며, 성범죄다. 일본에게 부끄러운 역사라면 지금 세대의 아들도, 손자도, 그 아들의 손자도 기억하고, 기억하고 또 기억해야 또 다른 부끄러운 과거를 만들지 않을 수 있다. 기억하고 싶지 않아도, 기억하고 사죄하고 또 사죄하지 않는다면 부끄러움을 모르는 후안무치의 역사는 재생산될 수밖에 없다. 위안부 문제에 대한 웃기는 '협상' 은 그래서 역사에 대한 범죄 하나를 추가했다.

제 7 탄

휴람 특별가 이벤트

# 나에게 노안이 왔다면?

박성진 원장님이 제안하는 40~50대를 위한 라식/라섹 수술 이제 휴람을 통해 눈의 불편함을 해결하세요!

상담 및 문의

만민들의 함께하는 좋은 커뮤니티  
**보스톤코리아** T. 617-955-9112

40대 50대도 가능한  
**라식라섹!!!**  
지금까지 미룬 라식수술의  
기회가 다시 찾아  
왔습니다.



1 안 종합검진 (소요시간 1시간 정도)  
기본정밀검사, 백내장, 녹내장, A스캔/B스캔 초음파검사, 전방깊이검사, 세극등 수정체 검사  
~~25~~ 만원 → **20** 만원

2 백내장 수술 (단안 : 근시 + 원시 + 백내장 동시교정)  
~~150~~ 만원 → **109** 만원 (안 종합검진 포함, 진료비별도)

3 4060 노안 라시라섹 수술 (양안)  
~~200~~ 만원 → **150** 만원 (안 종합검진 포함)

4 2030 라식라섹  
**130** 만원 (DNA(10만원 상당), 안종합검진 포함)

※ 수술 비용은 개인별 눈상태에 따라 조금 달라질 수 있습니다. ※ 노안 라식라섹은 당일 수술가능합니다.  
※ 수술에 제반된 약값은 개인부담이며, 안종합검진 진료후 처방비가 개인별로 차이가 날 수 있습니다.

## 중년을 새롭게 준비하는 40~50대를 위한 라식라섹이 필요한 경우?



**육아와 업무로  
라식기회를  
놓치셨다면...**

20~30대 여러가지이유로 수술을 받지 못한 분들에게 레이저를 이용한 노안교정이 가능합니다.



**안경과 돋보기  
사용이  
불편한 경우**

책과 신문, 핸드폰등을 돋보기를 통해 봐야하는 불편함을 해소해 드립니다.



**친구보다  
노안이 빨리  
온 경우**

나도 모르게 온 눈의 노화현상을 개선해 드립니다.



**백내장과 함께  
노안 교정을  
원하실 경우**

노안과 백내장이 함께 온 경우 [렌즈삽입수술]을 통하여 백내장을 치료하고 노안도 개선 할 수 있는 수술방법입니다.

만민들의 함께하는 좋은 커뮤니티  
**보스톤코리아** T. 617-955-9112



해외의료사업팀장 김수남 82-70.4141.4040  
카카오톡 : 010.3469.4040 / ID: huramkorea  
huram@huram.kr / www.huramkorea.com



성기주 변호사 칼럼

# 이민 소식 (2016년 1월 셋째주)

● 올해 H-1B II

지난 칼럼에서는 일부 신청료 인상에 대한 득과 실에 대해 말씀드렸습니다. 이번 주에는 최근 감지되고 있는 이민국의 기류에 대해 말씀드리겠습니다. 아시는 것과 같이 2012년을 제외하면 최근 수년간 거의 매년 H 비자 쿼타가 개방 1주일 안에 소진되는 사태가 일어났습니다. 이 많은 신청서가 모두 진짜였다면 이민국도 이러한 현상에 대해 어쩔 수 없는 입장이겠지만 매년 부정한 방법의 신청서들이 전체 신청서의 많은 부분을 차지했고 이러한 부정 신청서들이 초기쿼타소진 사태의 원인을 제공한 것으로 알려졌기 때문에 올해는 이부분에 대한 강도높은 제재가 예상됩니다. 따라서 올해는 아래와 같은 점들에 유의하시기 바랍니다.

유의점

먼저 같은 이름의 고용인 (Petitioner) 으로부터 신청된 신청서 수가 지나치게 많으면 의심받게 됩니다. 일반적으로 전체 고용인의 50% 이상이 H 소지자인 고용인은 H dependent로 간주돼 그 고용이 진짜여도 신청서가 의심 받게 됩니다. 또한, 고용인에 대한 진정성에 대한 조사가 더 철저히 이뤄질 것

으로 보입니다. 예를들면, 최근 심사에서 google map 등으로 고용인의 주소지를 확인했다고 합니다. 은행구좌나 사진 등 쉽게 위조할 수 없는 자료를 제출하는 것이 좋습니다. 마지막으로 이민국에 매년 공지하는 부분입니다. 쿼타소진 등의 이유로 원칙적으로 한 피고용인은 하나의 H 신청서를 내야 합니다. (물론 예외는 있지만) 하지만 경우에 따라 실제로 이민국에서 알 수 없으니 추첨을 대비해 두개 이상 신청서를 내주고 유혹하는 경우들이 있습니다. 아무리 신청서가 많아도 적어도 이민국은 이 부분에 대해서는 철저히 감시하고 있으니 절대로 이러한 유혹에는 넘어가지 마시기 바랍니다.

대안

올 H에 대한 많은 예상들이 있지만 예상은 예상일 뿐입니다. 따라서, 계속해서 미국에서의 취업을 계획하시는 분들은 H 비자 외에 다른 대안들도 생각해 두시는 것이 좋습니다.

최근 H 비자의 많이 쓰이는 대안은 O 비자와 P 비자입니다. O 비자는 흔히 특기자 비자로 알려져 있습니다. 과학, 예술, 교육, 비즈니스 등의 분야에서 큰 성과를 가지고 계

신 분들에게 유리한 비자입니다. H 비자 만큼은 아니지만 영주권을 동시에 진행할 수 있는 장점이 있고 한번 신청에 최대 3년까지 받으실 수 있으며 H와 다르게 연장에 대한 제한은 없습니다. P 비자는 대개 예술 또는 체육 같이 문화와 관련된 업종에 종사하시는 분들에게 유리합니다. 한 번 신청에 최대 5년까지 받으실 수 있으며 연장은 한 번만 허용되지만 이 연장도 최대 5년까지 가능합니다.

● DAPA/DACA

지난해 오바마 행정부의 행정명령으로 시도됐던 DAPA와 Expended DACA에 대한 위헌 여부가 연방대법원의 결정으로 최종 결정되게 되었습니다. 연방대법원은 최근 이슈에 대한 심사를 결정했고 심사는 4월쯤 시작돼 6-7월쯤 최종 결정이 날 것으로 보입니다. DAPA와 Expended DACA는 미시민권자/영주권자의 서류미비 부모들에게 추방을 면제해주고 합법적으로 노동할 수 있게 해주는 제도 (DAPA)와 현재 시행되고 있는 DACA (서류미비 청소년들에게 추방을 면제해주고 합법적 노동을 허락해 주는 제도)에 대한 확대에 대한 오바마 행정부의 시행명령이었습니다. 작년 텍사스를 중심으

로 이 행정명령에 대한 위헌 여부가 논란이 됐고 연방법원으로부터 위헌 판결을 받고 시행이 중단된 상황입니다. 이에 백악관은 이 판결을 연방대법원에 항소했고 대법원이 이 항소를 받아들여 여기에 대한 결정을 하게 되었습니다.

대부분 부정적인 예상을 깨고 대법원이 이 케이스를 받아들인 것은 긍정적이지만 앞에 놓인 장애물들이 만만치 않습니다. 대법원이 합헌을 결정해도 바로 시행되기 힘듭니다. 국토부와 이민국은 적어도 시행령에 대한 시행에는 6개월 정도의 준비기간이 필요하다고 합니다. 다시 말하면 빨라야 올해 말에나 시행이 가능하다는 얘기입니다. 또한, 그로부터 일 년남짓 후면 새로운 대통령이 정권을 잡습니다. 아무리 합헌이 결정됐더라도 대통령 행정명령이기 때문에 이 명령을 언제나 취소할 수 있습니다. 만약 공화당 후보가 새 대통령이 된다면 이 명령의 취소는 불을 보듯 뻔하겠죠.

성기주 변호사 (Kiju Joseph Sung)

http://www.lookjis.com

Copyright © Law Office of Kiju Joseph Sung; 무단전재 및 재배포 금지

Song Law Firm의 법률칼럼

법정에서 강하고, 고객에게 편안한 "Song Law Firm"

이 칼럼은 본지의 편집방향과 다를 수 있습니다



## [이민법] 고학력자 독립이민(National Interest Waiver, NIW)

Song Law Firm (www.songlawfirm.com)은 뉴저지에 본사, 뉴욕에 사무소를 두고 현재 한국지사설립을 준비중에 있는 종합 로펌입니다. 각 분야에서 인정받은 유대인, 한인변호사들이 이민법, 지적재산법, 사고상해, 기업법, 가정법, 민형사 소송 등의 분야에서 최고의 법률 서비스 제공을 목표로 함께 하고 있습니다. 한인 사회의 한 구성원으로서 미국에서 누구보다도 열심히 미래를 개척하시는 여러분들과 함께 새로운 성공 스토리를 만들어 보고자 합니다. 소속변호사 : 송동호 대표 변호사, NJ 법무부 Deputy Attorney General 출신의 Howard Z. Myerowitz 외 10여명 www.songlawfirm.com

안녕하세요. 송동호 종합로펌입니다. 미국 내에 시민권 혹은 영주권을 가진 직계 가족이 없는 사람으로서 투자이민을 제외한다면 유일하게 고려할 수 있는 것이 취업이민입니다. 많은 분이 아시는 것과 같이 취업이민에서 가장 힘든 점은 취업이민을 스폰서 해 줄 탄탄한 고용주를 찾기가 쉽지 않다는 점입니다. 또한, 고용주가 영주권 스폰서를 해주는 경우, '적정임금(Prevailing Wage)' 을 지불해야 하는데 이 적정임금은 사업체의 규모가 아닌 지역과 하는 일만을 기준으로 하기 때문에 소규모 고용주가 경제적 부담을 느끼는 경우가 많습니다.

모든 취업이민이 스폰서가 필요하고 적정 임금을 지불해야 하는 것은 아닙니다. 취업비자 2군 (EB-2)로서 뛰어난 능력을 가지고 있다면 'National Interest Waiver(NIW)' 를 고려할 수 있습니다. 한국어로는 '고학력자 독립이민' 으로 흔히 번역합니다.

'국가적 이익(National Interest)' 이 무엇인지에 대한 법적인 정의는 없습니다. 왜냐하면, 시간이 흐름에 따라 미국에서 국가적으로 필요한 인제는 수시로 바뀌기 때문입니다. 따라서 이민국에서는 크게 세 가지 기준을 적용하여 고학력자 독립이민 신청을 승인할지를 결정합니다. 첫째, 이민 신청자는 과학, 예

술, 혹은 사업 분야에서 '특출난 능력(Exceptional Ability)' 을 가지고 있어야 합니다. 둘째, 이민 신청자가 하고자 하는 일이 경제, 문화, 교육 혹은 복지 측면에서 지역이 아닌 국가 전체 수준으로 기여 할 수 있어야 합니다. 셋째, 이민 신청자가 취업비자에 필수로 되어 있는 노동허가서(Labor Certification)를 면제하는 것이 미국에 해가 되지 않는다는 것을 보여줘야 합니다. 세가지 조건을 읽는 독자들은 자신이 해당되는지 판단하기가 쉽지 않을 것입니다. 이는, 비록 기준이라고 정해져 있지만, 그 기준들이 매우 주관적이기 때문입니다.

이민 신청자가 위의 조건을 충족시킨다는 것을 보여주기 위하여 이민 변호사들은 이민 신청자가 하고자 하는 일이 미국 국익에 도움이 된다는 증거자료들을 이민 서류에 포함시킵니다. 그러한 자료들은 이민 신청자에 대한 신문기사나 이민 신청자가 일하고자 하는 직업군에 있는 전문가가 이민 신청자를 평가한 의견서 등입니다. 이러한 자료들은 신청자의 특출한 능력이 무엇인지에 따라 달라지기 때문에 변호사의 경험이 많이 좌우하며 경우에 따라 매우 독창적인 자료가 추가되기도 합니다.

세 번째 조건인 노동허가서의 면제가 미국

에 해가 되지 않는다는 것을 증명하는 것 또한 매우 주관적으로 들릴 것입니다. 하지만 노동허가서의 목적이 무엇인지를 고려하면 답은 간단합니다. 노동허가서는 기업이 위치한 지역에 해당 일을 수행할 시민권자나 영주권자가 없다는 것을 확인하고, 대신 채용된 외국인 이민 신청자가 비슷한 직업군에 일하는 미국 사람들에 비해 적은 임금을 받아서 다른 미국 사람들에게 상대적인 피해를 주지 않도록 하기 위함입니다. 따라서 이민 신청자는 자신이 노동허가서를 받지 않는 것이 미국에 주는 피해보다 이득이 많다는 것을 보여주면 됩니다. 이민 변호사들이 흔히 고려하는 요소들은 이민 신청자가 미국에 이민을 와서 일하게 되는 경우, 고용창출이 일어난다거나 특정 직업군의 전체적인 수준 향상에 기여를 한다는 것을 보여주는 것입니다.

예를 들면, 한국에서 교수로 재직하시는 분의 경우, 미국에 있는 대학에서 교수직에 대한 제안이 없었다 하더라도 한국에서의 연구 업적을 근거로 미국에 와서 일하게 되면 해당 연구 분야에 자국이 되고 수준을 높이는 효과를 줄 것이라는 것을 증명하여 독립이민을 추진할 수 있습니다. 한국에서 사업을 크게 운영한 사업가의 경우, 미국에 들어와 영주권을 받게 되면 한국과 같은 수준 혹은 그 이상의

사업을 운영할 것이며 이는 미국에 고용창출을 발생시킨다는 점을 강조한다면 다른 고용주 없이 독립이민이 가능할 수 있습니다. 예술가라면 관련 분야에서 받은 상들을 제시하여 해당 예술가가 독립 이민을 하게 되면 미국에 있는 비슷한 분야의 예술가들에게 자극이 되고 미국의 국익에 도움이 된다는 것을 증명해 보는 것을 고려할 수 있습니다.

기준이 주관적이라는 것은 조건 충족이 쉽지 않다는 것을 의미할 수 있습니다. 하지만 이는 어떻게 자신의 능력을 표현하느냐에 따라 기회가 될 수 있다는 의미도 됩니다. 추가 문의사항이 있으시거나, 독자분들께서 알고 싶으신 법률이 있으면 주저하지 마시고 mail@songlawfirm.com 으로 문의해주세요.

\*\* 독자분들에게 유용한 법률정보를 여러분의 스마트폰을 사용하여 더욱 편안하게 확인하여 보세요. 이번에 신규 런칭한 Song Law Firm의 Mobile Website로 기존의 칼럼 및 뉴스를 확인하실 수 있습니다. www.songlawfirm.com Facebook으로 친근해진 송로펌 www.facebook.com/songlawfirmllc 생활속의 법률 매거진, 송로펌 네이버 블로그 http://blog.naver.com/songlawfirm1 대륙으로 진출하는 송로펌 www.weibo.com/p/1005055593845027

# POSPay

## 작전타임 한번 불러보시죠?

사업도 성공하기 위해선 전략이 필요합니다.  
그 타이밍이 지금입니다.



본촌: Allston



돼지꿈: NJ



Mr. Sushi: Arlington



VIP Nails: RI



Queens Nails



Great Nails: GA



My Cleaners: CT



Classic Cleaners: Boston



Professional Cleaners: GA

### <고객 절약 사례>

- 본촌: 20% 절약
- 돼지꿈: 16% 절약
- Mr. Sushi: 19% 절약
- VIP Nails: 22% 절약
- Queens Nails: 24% 절약
- Great Nails: 37% 절약
- My Cleaners: 41% 절약
- Classic Cleaners: 13% 절약
- Professional Cleaners: 23% 절약

[www.pospay24.com](http://www.pospay24.com)



Agent / 상담원 모집

TEL **617-466-2212**

TOLL FREE **888-604-2190**

150 Eastern Ave #2FL Chelsea, MA 02150



사업의 시작은

# Lee Associates

# 이경해 부동산

## 1.800.867.9000



**Broker & Realtor(1985년부터 보유) 사업 및 부동산 무료 상담**

비즈니스 용자 알선: 20% 현금다운, 크레딧 700+  
상가건물, 콘도, 아파트건물 투자하실 분 환영  
1031 Exchange(상가건물세금혜택)서비스  
미 전역 프랜차이즈 비즈니스

E2비자 사업체 전문, 비즈니스 무료상담  
크고작은 세탁소들, 런드로맷(Laundromat) 많음  
주유소, 식당, 편의점, 주류판매점등 다양한 사업체  
항상 리스팅 80-100 보유

Cell.....508.962.2689  
Tel.....781.297.5679  
www.leebrokers.biz  
Email..kayleebrokers@aol.com

메인 포틀랜드 컨비니언스, 연매상 \$700,000 좋은 위치, 변화한 플라자

보스톤 북쪽 건물; 2층 아파트, 1층 상가, 매매가격 \$980,000

뉴햄프셔 세탁소 풀 플랜트+셔츠유닛 연매상 \$225,000 변화한 플라자 안

보스톤 북쪽 식당, 아침/점심 연매상 \$290,000+ 15년 경영, 소유자 은퇴

뉴햄프셔 남쪽 고급동네들, 풀 플랜트, 연매상 \$550,000

드랍스토어(연매상 \$345,000 / \$180,000) 각각 매매가능, 좋은위치

보스톤 풀 플랜트+드랍, 연매상 \$750,000 35년 경영, 소유자 은퇴

보스톤 서쪽(RT.2) 드롭가게 연매상 \$200,000

프로비던스(로드아일랜드) 동양식당 연매상 \$330,000 브라운대학 근처

보스톤 북쪽 드롭가게 연매상 \$208,000 고급동네

버몬트 남쪽 동양식당 연매상 \$390,000 Beer&Wind 면허증, 34년간 지속 영업  
매매자 소유 건물 - 좋은 리스

동양그로서리 연매상 \$700,000 - \$900,000 여러장소

보스톤 북쪽 일식식당, 연매상 \$700,000 Beer&Wine 19년 만에 소유자 은퇴

보스톤 남쪽 Meat+컨비니언스+로터리, 연매상 \$910,000+

보스톤 북쪽 런드로맷+부동산+임대수입 유닛, 매매가격 \$529,000

보스톤 서쪽(I-495) 세탁소 풀 플랜트+셔츠유닛, 연매상 \$500,000 고급동네

드롭 보스톤서쪽(RT.2) 연매상 \$70,000 매매가격 \$29,000

네일살롱 캠브리지 연매상 \$190,000 매매가격 59,000

일식식당 풀 리커 면허증, 연매상 \$700,000 고급동네

드롭 스토어 보스톤 서쪽, 연매상 \$310,000 연매상 \$270,000 각각 매매 가능

동양식당 변화한 푸드코드, 연매상 \$360,000

보스톤북쪽 세탁소 Full Plant+셔츠유닛, 연매상 150,000+ 새 기계들, 부유한 동네

뉴햄프셔 세탁소+런드로맷 연매상 \$120,000 18년만에 은퇴

네일살롱 매매, 여러장소 고급동네들 연매상 \$70,000 - \$910,000

보스톤 서쪽 세탁소 Full Plant+셔츠유닛, 연매상 \$180,000 이상 소유자 은퇴

런드로맷, 여러 장소, 다양한 규모, 연매상 \$60,000 - \$180,000

보스톤 북쪽 세탁소, Full Plant+셔츠유닛, 연매상 \$250,000 소유자 은퇴



# 보스톤 교육원

### 명문 중.고.대학 진학상담및 수속

전문적인 맞춤형 진학상담  
최고 에세이 편집자  
최고 전.현직 입학 담당자 상담

### 섬머/윈터 프로그램

전문적인 관리및 실질적인 프로그램  
MIT/Harvard 특별 프로그램  
다양한 주말 프로그램

### 가디언 업무

수시 교사 면담및 성적관리  
아카데믹 로드맵 작성및 실행  
다양한 경시 대회준비, 섬머및 교외 활동

### 아카데믹 프로그램

#### SAT 1, 2/AP 수업

최고 전문가들의 강의  
단기 고득점 완성  
실전 문제 중심 수업  
상시 참여및 주말수업 가능  
개인 및 스카이프 수업 가능

#### 학업 과목 개인과외 가능

영어, 수학, 과학, 외국어, 역사,  
경제, 심리학, 기타 과목들  
개인및 스카이프 수업 가능

### 겨울방학 단기집중 프로그램

기간: 12월19(토)~31(목) 12일간  
(12월25일 크리스마스 당일은 휴강)

#### 1. SAT I class(old, new)

- 각 파트별 균형잡힌 시간배분  
- 실력있는 강사진  
- 실전문제 풀이중심(old)  
- 새로운 문제유형에 따른 수업(new)

#### 2. SAT II Subject test class

Math IIC, Chemistry, Biology, Physics

#### 3. AP 전과목 및 선행학습을 위한 개인수업

### 2017년도 College Process 모집

대상: 현 11학년(Junior)

모집기간: 2016년 2월말까지

- 오랜 경험을 바탕으로한 정확한 컨설팅  
- 체계적인 계획에 맞춘 빈틈없는 일처리

### 각종 경시대회준비

수학경시준비(AMC/AIME)

외국어 경시준비

(Latin, Spanish, French)

과학 올림피아드 준비

(생물, 물리, 화학)

Boston Education World, Inc.

**보스톤 교육원**

128 Wheeler Rd. #301, Burlington, MA 01803

Tel.339.234.5255~7 / Fax.339.234.5258

www.bostonedu.org 문의: info@bostonedu.org

수업문의: academicservices@bostonedu.org