

김성군
변호사

160 main street
Stoneham, MA02180
781.438.6170
www.songkimlaw.com

보스톤 코리아

BOSTONKOREA.com

백영주
부동산

주택 / 콘도
비즈니스 / 건물
617.921.6879
clarapark@ownnewengland.com
ClaraPark.com

POSTMASTER: Send Address Changes to 161 Harvard Avenue, Suite 13, Allston, MA 02134

전화: 617-254-4654, 광고문의 전화: 617-903-3010

ISSN 1554-6942

1조 5천억 감세안 한인에겐 어떤 영향 주나



부자는 들킨, 중산서민층은 짚뚱 ... 공화당은 Xmas 선물, 민주당은 불균형 증대

(보스톤 = 보스톤코리아) 한새벽 기자 = 상하원 조정 최종 감세안이 확정됐다. 대통령과 상, 하원 모두를 집권한 공화당이 일궈낸 최초의 업적이다. 1조 5천억 규모의 감세안은 과연 얼마나 한인들에게 혜택을 가져다 줄까. 뉴욕 타임스는 80% 이상의 미국인들이 세금감면의 효과를 누릴 것이라고 분석했다. 이명원 회계사는 "특히 표준공제 한도도 높아졌고, 세율도 낮아졌기 때문에 대부분이 세금감면의 혜택을 받게 될 것이다" 라고 밝혔다.

문제는 얼마나이다. 대부분의 혜택은 기업과 부자들에게 돌아간다. 미국민들에게 세금 감면 혜택의 일부가 돌아가지만 이번 감세안이 종료되는 2026년 미국민의 54%의 세금이 인상된다.

김창근 세무사에 따르면, 10만불 이하 소득자의 경우는 대부분 세금 감면 혜택을 받게 된다. 가장 큰 피해자는 10만불 이상의 중산층이

개인 소득세	현행법	개정안
과세구간(Tax brackets)	7개	7개, 전체적으로 낮아짐
최고세율 부과대상 소득 (Top rate starts at:)	39.6%	37%
	\$426,700/\$480,050 (싱글/커플)	\$500,000/\$600,000 (싱글/커플)
AMT (Alternative Minimum Tax)	고소득 항목 공제 납세자들의 과도한 공제 방지 최소세율	유지하되 축소

표준 공제와 감면	현행법	개정안
표준 공제 (Standard deduction)	\$6,500/\$13,000 (싱글/커플)	\$12,000/\$24,000 (싱글/커플)
개인 감면 (Personal exemptions)	납세자 및 부양가족 당 \$4,150	삭제

10만불 이하 소득자의 경우는 대부분 세금 감면 혜택을 받게 된다. 가장 큰 피해자는 10만불 이상의 중산층이다

다. 의료비용, 모기지 이자공제 등 항목 공제의 대폭 축소에 따른 것이다.

일반적으로 이 같은 대규모 감세 후에는 공급의 법칙이나 트리클 다운 등의 세이의 법칙

이 제대로 작용하지 않고 대규모 불황이 야기됐다. 이번 세금 감면의 후폭풍은 아직 아무도 모른다. 어쩌면 중산층과 서민들에게 훨씬 더 큰 희생을 요구할 수도 있

▶▶9면으로 계속

보스톤코리아 29일자 정기휴간

보스톤코리아는 크리스마스 휴무주일을 맞아 29일자를 휴간합니다. 복된 성탄절과 함께 새해에는 모든 소원하시는 일 이루어질 기원드립니다.
-보스톤코리아 임직원 일동-



노인회는 살아있다

한인단체들의 침체기에 돋보이는 노인회 퇴임 유영심 회장, "더욱 열심히 일하겠다" 신임 윤철호 회장 "화합으로 즐겁게 봉사"

(보스톤 = 보스톤코리아) 장명술 기자 = 노인회 회원들은 젊었다. 말에 어폐가 있지만 '젊다' 는 것이 사실이다. 이제 막 중년을 넘어선 느낌의 외모를 두고 '노인' 이라 부르기 그렇다. 노인회는 이제 이름이 의미를 담지 못한다. 그냥 '노인회' 라는 대명사일 뿐이다. 한국에서는 '어르신' 이라고 부르지만 왠지 입에 달라붙지 않는다.

노인회원들도 대폭 달라졌다. 과거 노인회에서 보이던 분들은 정말 이제 의미 그대로 노인이 되셨다. 20일 다문 ▶▶2면으로 계속

이민법
상법
민·형사소송
이혼

성기주 변호사
Kiju Joseph Sung

617-504-0609
Cambridge Office
929 Massachusetts Ave.
Cambridge, MA 02139
www.lookjs.com

law@lookjs.com

보스톤출발 비수기 최저가
인천행 항공권 \$889.00

미처부 3대캐년 패키지 \$470~

IACE TRAVEL
www.iace-korea.com
1.617.424.8956
1.866.619.4223

내가 보고 싶은 한국방송 · 영화를 원하는 시간에 고화질로 즐기세요

T-BO PLAY 보스톤코리아
MA, RI, NH 지역 공식 딜러

마음대로 골라본다
\$14.99

Premier Realty Group

나원태 Realtor
Direct: 617.642.3156
won@bostonpremierrealty.com

경험과 전문성으로 여러분의 소중한 자산을 책임지겠습니다

제이슨 전 Realtor
Direct: 617.642.5670
jason@bostonpremierrealty.com

주택 | 콘도 | 커머셜
성심껏 도와드리겠습니다
Eileen Park
(아일린 박)
REALTOR®
Tel: 617.935.3241
WWW.BOSTONPARKREALTY.COM
카카오톡: Eileen0311
Email: EileenBostonRE@gmail.com
1274 Washington St. Newton, MA 02465

한인단체들의 침체기에 돋보이는 노인회

▶▶1면에 이어서

화 선교회에 모인 총회에서 과거 한인 회나 다른 모임에서 활발하게 활동하던 그분들을 마주치게 되니 어색하다. 이 분들도 벌써? 라는 느낌이 가지지 않는다. 마지못해 현실을 인정하게 됐다.

노인회원 수에 늘었다. 과거 3-40명이 앉아있던 것과는 확연히 차이가 났다. 총회에 모인 인원은 어림잡아 100명이 넘었다. 까탈스럽게 전화원의 수를 세어 보았더니 75-80명 선이었다. 다문화 선교회원들 그리고 기타 단체장 참가자를 제외한 수치였다.

회의 진행도 깔끔했다. 회계 보고, 감사보고에 이어 회장 선출도 이사회에 선출한 차기회장이 있었음에도 다른 회원들의 후보 추천 기회를 제공했다. 만장일치로 선출된 윤철호 회장도 겸손했다 “어깨가 무겁다” 는 그는 “제가 이 중책을 맡아 이끌어 갈 수 있을지 모르겠다” 고 인사말을 건넸다.

윤철호 신임회장은 바로 이어 임원진을 발표했다. 자신감 없어했던 인사말이 무색했다. 배홍선 부회장, 한순용 부회장 등 오래전부터 준비했음을 드러냈다. 이어 김용진 이사장과 이사진도 바로 발표했다. 사실 그동안 여러 행사장에서 유영심 회장과 윤철호 당시 부회장이 같이 앉아 인수인계를 하던 것을 목격했었다. 유영심 회장의 세심한 배려가 엿보이는 대목이다. 노인회가 윤



노인회 총회에 모인 인원은 어림잡아 100명이 넘었다

회장의 리드로 안정적으로 운영될 수 있음을 확인한 장면이었다.

이제 전회장이 된 유영심 회장의 임사는 흥미로웠다. “다른 봉사단체를 보면 회장이 임기가 끝나면 나몰라라 한다. 하지만 저는 내년 1월부터 더 열심히 일할 겁니다. 난타, 건강체조, 고전 무용 등 더 열심히 할 수 있다” 고 말했다.

국제선이 단합이 잘 되는 이유가 있었다. 유영심 회장은 “국제선교회가 단합이 잘되는 이유가 있다. 그것은 회장직을 마치면 어느 곳이 가장 일손이 필요한 곳인가 파악해 그곳에서 봉사하며 차기 회장을 돕기 때문” 이라고 밝

혔다. 유 전회장이 노인회에서 윤철호 회장을 도우며 밑거름이 된다면 노인회 앞날은 밝다. 사실 다른 한인 단체도 지금의 노인회처럼 운영되어야 한다. 노인회가 젊은이들에게 모범을 보여주는 좋은 사례다.

보스톤을 이임한 엄성준 총영사는 유영심 회장을 두고 “저렇게 젊은 분이 노인회 회장을 해도 되나” 궁금했다고 밝힌 적 있다. 우스갯 소리로만 치부할 수 없다. 노인회는 이름만 노인회일 뿐이다. 노인회에는 젊음이 살아있었다. 다른 단체에 부족한 화합과 열정도 살아있었다.

editor@bostonkorea.com



유영심 전임 회장(좌)과 윤철호 신임 노인회 회장

노인회 총회 윤철호 회장 선출

유영심 회장, "더욱 열심히 일하겠다"

(보스톤 = 보스톤코리아) 편집부 = 보스톤 한미 노인회는 12월 20일 총회를 열고 신임 윤철호 회장을 만장일치로 선출했다.

노스앤도버 소재 다문화선교교회에서 개최된 노인회 총회에서 김용진 노인회 이사장은 앞서 열린 이사회에 31명 참석 이사중 17명이 찬성해 윤철호 회장을 차기 회장으로 선임했다고 설명했다. 최 이사장은 그러나 공정성을 기하기 위해 누구든지 회장을 총회에서 추천할 수 있다고 밝혔다.

회장 후보 추천이 없자 윤철호 회장의 인준 가부를 물었고 이날 참석한 80여 명의 노인회원들 모두가 찬성해 윤회장을 인준했다.

회장 인준에 앞서 최영진 총무의 사회로 진행된 총회에서 한순용 재

무는 보스톤 한미 노인회의 결산 보고서 발표했다. 수입은 이월금, 회비, 이사회회 후원금 등을 합쳐 \$16,604.36이 있으며 지출은 \$10,117.00으로 총 잔액은 \$6,487.36이었다.

유영심 회장은 슬라이드를 통해 2017년 노인회 운영 및 활동보고를 했다. 유영심 회장은 “노숙자들을 돕고 봉사하는 일이 아주 의미있었다” 며 노인회가 사회에 기여하고 봉사하는 역할을 강조했다.

만장일치로 회장 인준을 통과한 윤 신임회장은 신임 임원진과 이사진을 공개했다. 총회 후 다문화선교회에서 준비한 팔죽, 치킨수프, 그리고 치킨, 맛볼, 파스타로 이뤄진 점심까지 제공했다.

bostonkorean@hotmail.com

<진료 과목>
 *일반 치과 *잇몸 질환 치료
 *신경 치료 *보철 전문
 *보복스&필러

주요 보험
 Delta, BCBS, Aetna,
 Cigna, MetLife,
 MassHealth,
 etc.

케임브리지 덴탈

큰 웃음을 드립니다

Cambridge Dental Associates
 126 Inman Street
 Cambridge, MA 02139
 (617) 492-8210
 한국어 진료 상담 가능

**형사법
 상법/회사법
 유언장/ 상속
 민사법
 부동산법**

스티븐 김 변호사
 보스톤 검사 경력
 (Steven S. Kim)

617.879.9979
 stevenkimlaw.com

The Law Office of Steven S. Kim
 2001 Beacon Street, Suite 101,
 Boston, MA 02135
 Steven@stevenkimlaw.com

댄 고 시카고서 2만여불 선거자금

클라리티 파트너스 LLC 남궁 대표 주최 선거기금 모금

(보스톤 = 보스톤코리아) 장명술 기자 = 연방하원의원에 출마한 댄 고가 시카고에서 2만여 불의 선거자금을 모았다. 12월 18일에 열린 선거모금 모임에서다. 이 모임은 시카고 소재 컨설팅 회사 클라리티 파트너스 LLC창시자이자 대표 파트너인 남궁주환 (David Namkung, 47)이 주최했다. 남궁주환 대표는 앤도버 출신이자 남궁연 전 한인회관재관위원장 아들이다.

데이비드 남궁은 과거 샘윤 전 보스톤 시의원에게도 선거기금 모금을 통해 도왔다. 그 인연으로 현재 샘윤이 의장으로 있는 워싱턴 소재 비영리단체 코리아어메리칸위원회(CKA)에 같이 활동하고 있다.

이날 모임에는 버락 오바마 대통령의 수석 자문위원이었던 데이비드 액셀로드도 참여했다. 액셀로드 씨는 “민주주의의 좋은 면은 좋은 의지와 재능을 가진 사람이 가까이 앉아서 우리들은 또한 우리가 할 수 있는 일들을 함으로써 역사의 흐름을 바꿀 수 있다는 것”이라고 말하고 “댄 고와 같은 인재를 지지하는 것은 역사의 흐름과 이 나라가 가는 길의 흐름을 바꿀 수 있기 때문에 이



연방하원의원에 출마한 댄 고가 시카고에서 2만여불의 선거자금을 모았다. 댄고(좌)와 남궁주환 대표

자리에 참여한 것이 자랑스럽다” 고 밝혔다.

32세의 젊은 나이에 연방 하원의원직에 도전 중인 댄 고는 직업정출, 기간 산업 그리고 정부 업무의 디지털화를 포함한 “아메리칸 드림”을 되살리겠다는 공약을 내걸고 있다.

댄 고는 이날 모임에서 “과거에는 레바논 사람들은 커다란 위험을 감수하더라도 미국을 찾았다. 한국의 선조들도 마찬가지다. 그러나 사람들은 더 이상 그럴 가치가 없다고 한다. 이는 여기에 있는 모든 사람들이 불편해야 한다. 사람들에게 아메리칸 드림을 실현을 약속하는 것이야말로 진정한 미국의 기본이

다” 고 강조했다.

댄 고 후보와 남궁주환 대표는 샘윤이 대표로 있는 코리아어메리칸위원회(CKA)를 통해 안면을 익혔다. 특히 이번 선거자금 모금에는 남궁주환 씨의 아버지인 남궁연 씨가 다리를 놓았다.

댄 고 후보는 보스톤글로브, 로열 선 등에서 이번 매사추세츠 3지역구 연방 하원의원 후보 중에 가장 두드러지게 강세를 보이는 후보군에 속한 것으로 평가를 받고 있다. 댄 고 후보는 하버드대와 경영대학원을 졸업하고 허핑턴포스트에서 근무했다. 이후 마틴월시 현 보스톤 시장의 비서실장으로 재직했다. 선거 운동 첫달 동안 미국 내 사상 유례없는

80만불을 모금해 주위를 놀라게 했다.

남궁주환 대표의 클라리티 파트너스(Clarity Partners, LLC)는 140명의 직원이 일하고 있으며 연매출액 2천4백만불 규모의 컨설팅 회사다. 50%의 직원이 소수민족으로 구성되어 있다. 이 회사는 시카고 경찰의 범죄 데이터를 분석해 향후 어떤 범죄가 발생할지 예측하는 일, 시에서 제공하는 일에 쉽게 접근할 수 있도록 하는 일 등을 하고 있다. 남 대표는 캐네기 말론을 졸업하고 뉴욕의 금융 회사에서 일했다. 금년 하반기 사설 에쿼티 투자회사Kinzie를 설립하는데 동참해 2천만불을 투자 받기도 했다.

editor@bostonkorea.com

보스톤코리아
BOSTONKOREA.com



Publisher & C.E.O
장명술 Myong Sool Chang

Writer
한새벽 SaeByuk Han
정성일 SungIl Jung
박현아 HyunAh Park
김보경 Bokyung Kim
정선경 Sun Kyung Jung

Graphic Designer
정한웅 HanWoong Chung

Marketing
최성우 SeongWoo Choi

Web Master
정한웅 HanWoong Chung

Contribution part
신영각 YoungGak Shin
공정원 JungWon Gong
김은한 EunHan Kim
백영주 YoungJoo Paik
성기주 KiJoo Sung
신영 Young Shin
윤희경 HeeKyung Yoon
이명덕 MyoungDuck Lee
앤드류콕 Andrew Koak
앤젤라엄 Angela Um
정준기 JoonKi Jung
이선영 SunYoung Lee
소피아 Sophia
홍하상 HaSang Hong
이명원 Myung Won Lee
장동희 Donghee Jan
김화옥 HwaOk Kim
송동호 Dongho Song

& TV 사업국
617-955-9112

제휴업체 | 연합뉴스 | 미신협 | 회원사 | 세한인 | 회원사

맞춤식 교육 Mathematics • Verbal • Testing Skill

SAT Plus

SATI 및 SATII 준비 전문학원

TEL: 781-398-1881

2 Winter Street Suite 104, Waltham, MA 02451

SAT Plus Sprilg Schedule 2018

Saturday Class Start March 17, 2018

Class	Time
SAT II / MATH IIC Prep	9:00 AM – 11:00 AM Saturdays 3/17/18 – 5/26/18
Chemistry AP/ SAT II Prep	1:00 PM – 3:00 PM Saturdays 3/17/18 – 5/26/18
Biology AP/ SAT II Prep	3:30 PM – 5:30 PM Saturdays 3/17/18 – 5/26/18
SAT II / MATH IC Prep	6:00 PM – 8:00 PM Saturdays 3/24/18 – 5/26/18



Rocky Hill School 과학 및 수학교사 Disciplinary Committee
MIT 생물학 학사학위
Who's Who Teachers of America-1992년 선출
Tandy Award Finalist(수학 및 과학분야 우수교사 표창)
지난 10년간 SAT I 및 SAT II 개인교습

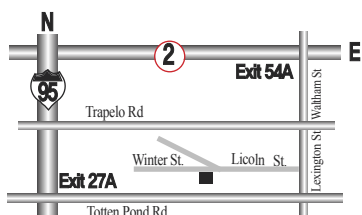

“항상 Tutoring이 가능합니다!!”

English Writing, Biology, History, Chemistry, Math, Physics
10년 이상의 지도경력으로 우수한 학생을 배출하신 한상훈 선생님이 항상 지도하시고 계십니다.

로드아일랜드 한인회 연말파티로 2017년 돌아보기

로드아일랜드 신임회장 이재영 씨 인준
건물관리위원장은 조봉섭 직전회장
신임 이사장은 김창연 씨, 정관 개정도

(보스톤 = 보스톤코리아) 편집부 = 로드아일랜드 한인회는 16일 위익 소재 레디슨 호텔에서 연말파티를 갖고 이재영(모니카리) 신임 한인회장과 김창연 신임 이사장을 인준했다. 또한 새로 구입한 한인회관 건물 관리위원으로 조봉섭, 이동수, 박근찬 3명을 인준했다. 건물 관리 위원장으로는 조봉섭 직전 회장이 선임됐다.

이외에도 한인회의 정관을 개정 선출이사의 임기를 4년으로 정했으며 매년 2명을 선출하기로 했다. 이사회의 구성도 8명을 선출이사와 회장, 차기회장, 전임회장, 한인학교장, 직능단체장, 사무총장, 한인회관 관리위원회 위원으로 구성되며 이사장이 사회를 사무총장이 기록을 담당하도록 했다.

올해 임기를 마치는 조봉섭 회장은 지난 2년 동안의 한인회의 경과를 보고하고 마무리를 지을 수 있는 자

리에 참석해 주신 모든 분들께 감사를 전했다. 조 회장은 “특히 지난 2년 동안 한인회를 위하여 이루어진 많은 일들은 한인사회뿐만 아니라 지역사회의 도움으로 이루어 질 수 있었고, 그중에서도 특히 한국의 날 복원과 한인회관/문화관 구입은 우리 한인사회가 미국 지역사회와 같이 하고 있음” 을 강조했다.

조 회장은 임원이었던 모니카리 사무총장, 조원경 재무, 정유민 학생간사에게 감사패를 전달했다. 또한 한인회관(문화관)을 구입하는데 기여를 한 이동수 건물 위원회 위원장에게도 감사패를 전달했다. 건물 위원회는 사라지고 이제 건물관리위원회가 건물 관리에 대한 역할을 맡는다.

조 회장은 윤광옥 경제인 협회 회장에게도 감사패를 전달하며 2016-7년 한국의 날 복원의 절차를 밟는데 주 역할을 하였을뿐만 아니라, 한인회관/문화관을 구입하는데에도 한

신적으로 기여해 주어서 오늘의 결과를 얻는데 커다란 힘이였음을 강조하였다.

이원중 3대 회장에게도 감사패를 전달하며 “매년 있는 한인회 행사에 참여하여 아낌없는 위로와 조언을 주시며 한인회의 발전을 멈추지 않고 지켜보아 주신 은혜에 우리 한인회가 항상 감사하고 존경하는 마음을 전한다” 고 밝혔다.

저녁식사 후에는 마이클 잭슨쇼와 댄스파티가 이어졌다. 8세 차세대부터 팔순이 훌쩍 넘기신 노인분들이 모두 마이클 잭슨과 한바탕 춤판을 벌였다. CCRI International Club 학생들과 URI 약대학생 3명이 파티 준비를 도와주고 함께 자리를 같이 했다. 한인회는 지난 2년간의 한인회 활동을 슬라이드로 보며 조봉섭 회장단의 활동을 돌아보았다.

이날 연말파티에는 윤미자 민주평통 회장, 남궁연 전 보스톤 한인회관 재산관리위원장, 이경해 시민협회 회장 등이 참여했다. 보스톤 영사관에서 순회영사 업무차 고성민 영사, 김원광 행정원이 참석했다.

bostonkorean@hotmail.com



로드아일랜드 한인회는 16일 위익 소재 레디슨 호텔에서 연말파티를 갖고 이재영(모니카리) 신임 한인회장과 김창연 신임 이사장을 인준했다. 또한 새로 구입한 한인회관 건물관리위원으로 조봉섭, 이동수, 박근찬 3명을 인준했다. 건물 관리 위원장으로는 조봉섭 직전 회장이 선임됐다

**나쁜 치아를 만났다면
좋은 의사를 만나야 합니다.**

진료과목
일반치과
신경치료
잇몸질환치료
보철전문
보톡스&필러

주요 보험
Delta, BC/BS,
Aetna, Cigna,
Metlife, etc...

한국인
진료 상담 가능
응급치료 가능

617.871.1482
캠브리지 덴탈 어넥스
Cambridge Dental Annex

Tel 617.871.1482
Fax 617.871.1483

정관장
연말사는
대축제
12월 31일까지

행사 1 33% 추가증정!!
에브리타임 1박스 구입시,
10포 무료증정

행사 2
홍삼정 240g 1개 구입시,
홍삼정 50g 증정
\$46 상당 증정

홍삼정 240g 2개 구입시,
홍삼정 120g 증정
\$100 상당 증정

보스톤 정관장 브랜드스토어 781-238-0303 3 Old Concord Rd, Burlington, MA 01803
\$100 이상 구매시 무료배송 서비스 타우모도 배송 해드립니다.

로드아일랜드 한인회관 건물 관리위 출범

한인회 부속 기관, 이사회와 밀접한 소통 관리 수익금 한인회 운영비 보조 길도 열어

(보스톤 = 보스톤코리아) 한새벽 기자 = 로드아일랜드 한인회관은 보스톤 한인회관과는 다르게 운영된다. 로드아일랜드 한인회 건물 관리위원회가 12월 16일 총회를 통해 인준을 받은 정관에 따르면 로드아일랜드 한인회와 따로 분리하지 않고 부속기관임을 명확히 했다.

로드아일랜드 한인회관 건물 관리위원회는 3명의 위원과 현임 한인회장, 이사장을 당연직 위원으로 선정 총 5인으로 구성된다. 이는 보스톤 한인회 재산관리위원회와 유사하다. 건물관리위원회 위원의 임기는 3년으로 연임 가능토록 했다.

건물관리위원회 위원장은 위원 중에서 선출해 이사회에서 인준을 받아 총회에 보고키로 되어 있다. 다만 이번 총회에서 인준된 회칙에는 위원장의 선출 과정을 기술 했지만 정작 관리위원회는 어떻게 구성할 것인지 여부에 관해서는 규정하고 있지 않다. 위원의 임기가 연임 가능하므로 사실상 평생 위원으로 재직할 것

을 염두에 둔 규정으로도 볼 수 있다.

이번 총회에서는 회관관리 위원으로 조봉섭 한인회장, 이동수 건물위원회 위원장, 박근찬 이사장 3인을 인준했으며 조봉섭 전 한인회장을 위원장으로 인준했다.

정관에 따르면 위원장은 한인회 당연직 이사로서 이사회와 원활한 소통을 담당토록 했다. 또한 건물관리를 통해 얻어지는 수입은 건물 관리에 쓰는 것을 우선으로 하고 필요시 이사회의 동의를 얻어 한인회 운영비로 사용할 수 있도록 했다. 반대로 한인회 운영비도 건물 관리비용으로 이사회 동의를 얻어 사용할 수 있도록 했다.

그러나 정관은 일부 아쉬운 부분이 있다. 건물 관리위원회가 한인회 부속 기관임에도 불구하고 건물에서 얻어지는 수익의 일정 부분을 한인회 운영비용으로 정기 분할할 수는 없었는지 하는 부분과 관리위원의 평생직 가능성 등의 문제는 로드아

일랜드 한인회가 앞으로 의논해 풀어야 할 숙제다. 이사회의 관리 감독도 강화할 필요가 있다.

보스톤 한인회 재산관리위원회는 당시 한인회에 걸려 있는 소송 등 여러 가지 문제를 이유로 뉴잉글랜드 한인회(보스톤한인회)와 독립된 별도 기관으로서 분리 독립했다. 또한 재산관리위원회가 수익금을 관리하며 특별한 경우를 제외하고 한인회의 운영에 도움을 주지 않았다. 이로 인해 보스톤 한인회와 재산관리위원회는 소속과 그 역할을 두고 대립했으며 결국 김경원 한인회장을 마지막으로 2017년에는 보스톤 한인회가 사라지는 결과를 도출했다.

한인회관은 미주 한인사회에 양날의 검이었다. 사회의 구심점이기도 했지만 갈등의 발화점이 되기도 했다. 구심점이 되기 위해서는 봉사의 마음과 엄격한 시스템이 상호 보충 작용해야 한다. 봉사의 마음이 흐트러질 때는 시스템이 잡아주고 시스템이 미흡할 때는 봉사의 마음이 고칠 수 있다. 다른 한인회관 문제점들은 로드아일랜드 한인회관 관리위원회에 그렇게 이야기 하고 있다.

hsb@bostonkorea.com



히스패닉 아이들 한무리가 지나가면서 장난감을 골라서 들고 갔다. 이들에게 장난감을 주는 한인인 '김치파파' 라 불리는 김치산타 손준 씨다

올스톤의 김치 산타를 아십니까

(보스톤 = 보스톤코리아) 장명술 기자 = 12월 20일 오후 4시 전날 40도 중반대를 기록했던 날씨는 어느새 쌀쌀해졌다. 올스톤 하버드 애비뉴 명동 1번지 인근에 주차된 차량의 뒷칸엔 장난감이 쌓여있었다. 산타 모자를 한 한인인 추위에 떨면서도 누군가를 기다렸다.

히스패닉 아이들 한무리가 지나가면서 장난감을 골라서 들고 갔다. 이들에게 장난감을 주는 한인인 '김치파파' 라 불리는 김치산타 손준 씨다. 올스톤 하버드 애비뉴에서 소장가치가 있는 운동화를 직거래하는 운동화점을 운영하는 손준 씨는 2015년부터 올스톤 지역 불우한 아이들에게 장난감을 주기 시작했다.

손준 씨가 김치산타 장난감 주기 운

동을 시작한 것은 "남미계 친구들이 올스톤 커뮤니티에 정말 소중한 존재이기 때문" 이라고 밝혔다. 올해는 200여 불의 기부를 주위에서 받았으며 자신의 돈 100여 불을 보태서 장난감들을 구입했다.

손준 씨는 올해는 더 특별하다고 말했다. "트럼프의 당선 이후 이민자들에 대한 여러 가지 불합리한 조치를 취하고 있다" 며 "이민자들이 미국의 성장에 있어 정말 중요한 역할을 하고 있다는 것을 알리고 싶다" 고 밝혔다.

손 씨와 완(Juan)이라고 밝힌 남미계 싱글 대디가 남미 커뮤니티에 알려 장난감 무료 배포를 도왔다. 손 씨는 내년부터는 포스터 등을 붙여 좀더 홍보에 나서야 겠다고 밝혔다.

editor@bostonkorea.com



Frank Y. Shin, D.M.D
현 **Tufts** 치과대학 부교수



신영목치과

- 치아 이식 수술 [Implants]
- 금속 없는 Bruxir Crown
- 미용 치과 치료
(잃어버린 웃음을 찾아 드립니다)
- 응급 환자 당일 치료
- 토요일도 진료함
- 각종 보험 지정 병원

www.drfrankshin.com

617.265.5606

1428 Dorchester Ave. Boston, MA 02122



가주 순두부

캔모어 지점 그랜드 오픈

영업시간 : 오전10시 ~ 밤10시까지

KAJU

가주

Korean Gourmet Food

2013, 2014년
보스톤 매거진 선정
한식 1위



캔모어 지점
636 Beacon St.
Boston, MA 02215
(617) 936-4252

올스톤 지점
56 Harvard Ave.
Allston, MA 02134
(617) 208-8540



뉴잉글랜드 한국학교는 '옛날로 떠나는 퀴즈속 역사여행-고려시대편' 행사를 12월 16일 학교 강당에서 개최했다. 사진은 초급부문 수상자 단체 모습

뉴잉글랜드 한국학교 역사문화 프로젝트 개최

재외동포재단 맞춤형 지원 역사교육 프로젝트
옛날로 떠나는 퀴즈속 역사여행 고려편

(보스톤 = 보스톤코리아) 편집부 = 뉴잉글랜드 한국학교는 '옛날로 떠나는 퀴즈속 역사여행-고려시대편' 행사를 12월 16일 학교 강당에서 개최했다. 2017년 재외동포재단의 맞춤형 지원 하반기사업으로 선정된 동포 2세들의 역사교육프로젝트의 일환이다.

초,중,고급과정의 뉴잉글랜드 한국학교 학생 2백여명은 이번 학기 동안 각 학급 별로 고려시대의 찬란한 문화와 제도 및 풍습 등 다양한 지식들을 공부했다. 이를 역사 퀴즈 골든벨로 구성하여 함께 복습하고 확인하는 행사가 이번 프로젝트다.

학부모회 변옥화 회장은 격려사를 통해 교육에 힘쓴 교사들에게 감사하고 "참가한 학생들이 이번 행사를 통해 우리나라의 유구한 역사와 문화를 이해하는데 도움이 되기를 바란다" 며 격려했다. 초급부문은 주민정 리더교사, 중급부문은 김소희 리더교사 그리고 고급부문은 남일 교장이 사회를 각각 맡아 대회가 진행됐다.

이번 퀴즈 대회 초급부문 대상은 정필립(고구려반) 금상은 배지훈(백제2반), 은상은 이준호(고구려반), 동상은

신준섭(고구려반) 최정민(신라1반) 이가빈(신라2반)학생이 받았다. 중급부문의 대상은 김다현(고려반), 금상은 서예린(고려반), 은상 서기은(한국반), 동상은 김학균(한국반)이 수상했다. 고급부문의 대상은 채민아(금강반), 금상은 이유나(금강반), 은상 김태연(백두반), 동상은 정기려(한라반) 학생이 각각 수상했다. 또한 어려운 역사교육 프로젝트에 열심히 참가한 모든 학생들에게 입선상을 수여했다.

이날 행사를 참관한 한 학부모는 "어린 학생들이 옛날 고려시대의 역사와 문화관련 지식이 정말 대단하다" 며 놀라움을 금치 못했다. 동상 순위 결정전에서는 참가자들이 무려 십 여 차례나 계속해서 정답을 맞춰나가자 "2세들에게 쉽지 않은 역사공부를 가르친 교사들을 격려하는 말도 나왔다.

한편 남일 교장은 2017년도 세계 청소년서예대회에서 입선한 김예진, 김수경, 김수지 학생에게 상장을 수여했고, 장원혁 학생의 대통령봉사상 및 SAT 한국어 모의고사 만점자도 시상했다.

남일 교장도 행사 후 YTN과의 인터뷰에서 "한 나라의 언어에는 그 나라

의 역사와 문화, 정신이 울퉁이 녹아 있기에 언어를 배우면서 역사와 문화교육은 필수적인 것이라고 생각한다. 교육은 십년대계라고 했듯이 우리나라의 역사와 문화를 학생들에게 가르치기 위해 5개년 계획을 세워 교육시키고 있다" 고 말했다.

남교장은 또 "한글을 제대로 이해하는 것도 쉽지 않은 2세들에게 어려운 한국 역사를 어떤 효과적인 방법과 방향으로 가르쳐야 조금이라도 더 쉽게 이해하고 포기하지 않을지 고민하며 교육 계획을 수립한 후 문제를 만들었다" 며 이를 위해 "기본 틀을 세운 후 수차례 수정작업을 통해 이미지를 많이 활용하고 되도록 쉬운 단어를 사용하여 문제를 만드는 등 2세들의 역사교육을 위해 많은 노력을 해 준 선생님들의 노고가 있었다" 며 감사의 뜻을 전했다.

개교 43주년을 맞는 지역 최대규모의 뉴잉글랜드 한국학교는 다음 주까지 성탄절 및 신년 방학을 가진 후 1월 6일에 수업이 재개되며 2018학년도 봄학기 등록은 1월부터 시작된다고 한다. 학교 등록문의 및 교사 문의는 남일 교장 (508) 523-5389 또는 이메일 ksneusa@verizon.net 또는 학교 홈페이지 (www.ksneusa.org)로 하면 된다.

bostonkorean@hotmail.com

뉴잉글랜드 서울대 동창회 송년 모임 성료

(보스톤 = 보스톤코리아) 편집부 = 뉴잉글랜드 서울대 동창회(회장 박영철)는 지난 12월 9일, 렉싱턴 소재 아발론 오티토리움에서 2017년 연말 파티 및 임시 총회를 가졌다. 보스톤 지역과 로드아일랜드에서 총 28여명의 동문 및 가족들이, 보스톤 지역의 올 겨울 첫 눈이자 3-6 인치의 적설량을 기록한 눈보라에도 불구하고 참석하는 열의를 보여주었다.

이사들은 오전에 일찍 따로 모여 간단한 이사회의를 가졌으며, 본격적인 행사의 일환으로 동문들은 한식으로 준비된 풍성한 점심을 먹으며 테이블마다 담소를 나누었다. 이어서 임시 총회가 진행되었고, 테이블 별로 개인 소개를 마친 후, 특별 순서로 세 명의 동문들이 여행과 관련된 이야기를 발표하였다.

김문소 동문(수의61)은 10월에 가졌던 느헤미야 러시아 선교 여행 이야기를 사진들과 함께 발표하였고, 선교 여행기 책자를 박영철 뉴잉글랜드 동창회장과 윤상래 서울대 미주 동창회 회장에게 증정하였다.

윤은상 동문(차기 뉴잉글랜드 동창회장, 경영66)은 조선 시대에 처음으로 미국에 파견되었던 외교 사절단 보빙사 이야기를 주제로 발표하였으며, 특히 우리에게 익숙한 보스톤 지역의 그들의 발자취와 향후 행적, 또 이 이야기가 우리들의 여행 이야기와 어떻게 접목되는지 잘 설명하여 주었다.



정태영 동문(문리 71)은 그리스와 이태리, 이스라엘 등 가족 여행 사진을 공유하며, 특히 로마 폼페이, 예루살렘, 마사다, 사해(Dead Sea) 여행을 중심으로 소중한 추억을 동문들과 나누었다. 폼페이에서는 화산폭발로 인간화석으로 남은 이들 중 어린 간난아기 모습도 전시되어 있어서 보는 이들의 마음을 울렸고, 수많은 로마군에 굽히지 않고 싸운 900여 명의 유대인들의 요새였던 마사다에서는 7월의 뜨거운 별 아래에도 그 옛날 유대인들의 고생을 조금이라도 경험해보겠다고 케이블카를 타지 않고 위에 걸어올라가는 사람들이 있었다고 소개하였다.

이 외에 깜짝 이벤트로, 윤상래 동문이 준비한 케틀으로 12월에 생일이 있는 동문 및 배우자들의 생일을 함께 축하해 주는 화기애애한 시간을 가졌다. 모임의 마무리는 유쾌하게 춤바 강사의 인도로 댄스를 즐기며 힘찬 새해를 다짐하며 헤어졌다. (기사제공: 배지선 서울대 동문) bostonkorean@hotmail.com

617-739-2888

- 한국, 아시아, 미국내, 유럽, 남미 등
- KE, UA, DL, AA 등 모든 항공사 취급
- 항공권 특별 할인 제공
- 통역, 번역 서비스



유니버스 여행사
대표 최한길

Universe travel services

TEL: 617-739-2888 / www.usboston.net

공인회계사

정진수
CPA / MBA



개인 및 사업체 세무보고



- ▶ IRS문제 상담 및 해결
- ▶ 사업체 법인 설립과 해체
- ▶ 회계처리 및 감사
- ▶ 경영진단 및 절세 상담
- ▶ 용자 상담 및 재무재표 작성
- ▶ 급여(Payroll)서비스

TEL 781-849-0800, 508-580-3946 (한인전용)

FAX 781-849-0848

220 Forbes Rd., suite 206, Braintree, MA. 02184



공인세무사
김창근

- 개인 및 사업체 세무보고
- 사업체 법인 설립과 해체
- 경영진단 및 절세 상담
- 회계정리

미 연방정부로부터 공인된 세무전문가
Licensed to Practice Before the IRS



TEL: (781)935-4620 FAX: (781)935-4187

165-M New Boston St. Suite 278, Woburn, MA 01801

보스톤 짜라시 토크 11



이거 실화냐?

보스톤 생활속에 여러가지 사건, 사고 중 기사로 담기에는 어려운 것들을 대담형식으로 풀어 냅니다. 따라서 대개 익명을 쓰며 혹은 실명을 사용할 수도 있습니다. 어떤 이야기는 사실을 정확하게 확인하지 않은 얘기일 수도 있으니 감안하시고 적절히 판단해 주십시오. 혹 제보하실 독자가 있으시면 적극적으로 editor@bostonkorea.com 에 제보해주시면 고맙겠습니다. (편집자 주)

비트코인
 기자 1= 최근 한인사회에서도 비트코인에 투자해서 일부 소득을 올렸다는 이야기가 돌립니다. 비트코인이 하루가 다르게 폭등하고 있습니다. 비트코인에 대해서는 전문가이든 일반인이든 의견이 극명하게 갈립니다. 비트코인을 단순히 디지털 화폐 정도로만 인식하고 있는 사람이 대부분인데 이와 같은 암호화 화폐에 대한 이해가 필요할 것으로 보입니다.

기자 2= 비트코인은 주식 같은 것처럼 실물경제가 뒷받침 되지 않는다는 것이 문제입니다.

기자 1= 비트코인은 중앙화 되지 않는 통화입니다. 개인과 개인이 전세계 어느 곳에서든 순간적으로 코인을 거래할 수 있습니다. 은행도 필요 없고 신분증도 필요없습니다. 누구도 거래를 블록시킬 수 없습니다. 완전히 새로운 통화 플랫폼입니다. 비트코인을 투자재로 생각하든 아니면 새로운 플랫폼을 가진 미래화폐로 생각하든 자유입니다. 많은 돈의 투자는 아니지만 한 역사가 시작되는 순간일 수도 있으니 최소 여유자금의

투자를 고려해봐도 될 듯 합니다. 다만 현재 비트코인 가격이 이번주 들어 꾸준히 하락하고 있습니다. 이번달 초 1비트코인이 8천불에서 시작해서 현재 약 15천불 정도에 거래되고 있습니다. 알고 있었지만 높은 수익율은 위험부담이 크다는 것입니다.

징글벨의 탄생지는 보스톤 인근 메드포드

기자 1= 전세계에서 가장 널리 불리는 크리스마스 케럴은 아마도 징글벨일 것입니다. 그 징글벨의 탄생지는 보스톤 북쪽 메드포드시 메드포드스퀘어입니다. 19 High St에는 메드포드역사협회가 만들어 붙인 플래크가 있습니다. 여기에 따르면 징글벨을 만든 사람은 제임스 로드 피어폰트입니다. 메드포드는 피어폰트 씨의 탄생지입니다. 그리고 1850년 19 하이스트릿이 십삼 테번이었을 때 그곳에서 작사했다고 합니다. 당시 메드포드에서는 썰매 대회가 열렸는데 이것에서 아이디어를 얻었습니다.

기자 2= 많은 사람들이 모르고 있습니다. 실제로 그곳을 아는 사람은 거의 없다고 생각합니다.

기자 5= 메드포드가 고향인 저는 알고 있었습니다. 메드포드 시청에서는 크리스마스를 기념하는 행사를 하지만 징글벨을 탄생지를 기념하는 행사는 한번도 경험하지 못했습니다.

기자 3= 징글벨의 탄생지라고 여러가지를 꾸며놓고 이벤트도 하면 많은 사람이 찾을텐데 아깝습니다.

기자 1= 위키피디아에 따르면 징글벨의 탄생



지로 주장하는 곳이 한 곳 더 있는데 조지아주 사바나입니다. 피어폰트 씨가 조지아주 사바나에 있는 교회에서 뮤직 디렉터를 했었는데 그당시에 작사작곡 했다는 것입니다. 이 교회의 목사는 피어폰트 씨의 동생이었습니다. 위키피디아는 징글벨이 카피라이트 등록된 것이 1857년 9월 인 것을 고려하면 징글벨은 사바나 탄생설에 무게를 두고 있습니다.

그러나 징글벨이 크리스마스 케럴로 자리 잡은 것은 1857 보스톤의 워싱턴 스트리트에서 처음 합창단이 공연한 것이 계기가 됐습니다. 눈이 오는 곳은 보스톤이고 썰매가 있는 곳도 보스톤이며 첫 공연된 곳도 보스톤이니 메드포드 하이스트리트가 모태가 됐고 실제적으로 탄생한 곳이라 볼 수 있습니다.

보스톤 인근 찜질방

기자 1= 보스톤 인근에 찜질방이 생길 가능성이 높아졌습니다. 현재 한 한인 업체에서 로드 아일랜드 카지노 호텔에 찜질방을 기획하고 있습니다. 자세한 공정과정은 아직 모르지만 최소한 호텔 경영진이 상당히 호의적으로 반응했다는 업체 주인의 이야기입니다. 골리스계약이 이뤄질 전망입니다.

기자 2= 대형 찜질방이 들어온다면 대박일 수 있습니다. 다만 지금껏 여러 한인 업체 등에서 추진했던 것으로 아는데 아직까지 실현되지 않

았습니다.
 기자 4= 찜질방이 생기고 보스톤에서부터 서들이 운행된다면 학생들도 많이 찾을 것 같습니다. 사실 많은 학생들이 찜질방을 찾아서 뉴욕까지 가는 경우가 허다합니다.

기자 1= 커다란 한인 비즈니스가 생기는 것은 환영할만한 일입니다. 이번에는 말로만 떠도는 것이 아니라 실제적으로 리스계약 등의 추진이 오가는 것으로 보아 과거에 비해 한발 더 진척된 것은 사실입니다. 앞으로 건축 및 허가 등의 거쳐야 할 문제를 잘 넘어서 찜질방이 생기길 바랍니다. 한 로드 아일랜드 증권 한인분께 따르면 로드 아일랜드는 작아서 하나만 건너면 모두 알 정도입니다. 추진에 어려움이 있다면 로드 아일랜드 한인들의 도움도 고려해볼만 합니다.

구형 아이폰 느려진다 애플 확인

기자 1= 애플이 공식적으로 아이폰 6S 등 구형 아이폰이 느려진다고 확인했습니다. 다만 배터리 수명이 짧아질 때 이런 일이 일어난다고 합니다.



Kim Law Offices, L.L.C.

성심을 다해 변호하겠습니다
김연진 변호사
 Yeon J. Kim, Esq.

주요 경력
 ■ 前미연방 이민국 심사관
 Boston지사 에서 만여건의 영주권 시민권 심사
 ■ 前 미연방 세관 특별수사관
 NY지부 연방 범죄 관련 직접 수사
 ■ 前 미국 육군 심문관

업무분야
 이민법 / 상법
 형사법 / 가정법

Tel: (781) 932-0400 Fax: (781) 932-0403
 3 Baldwin Green Common, Suite 210 Woburn, MA 01801

Attorney at Law
장우석 변호사

파산보호, 콜렉션 방어, 채무 조정
 신용점수 분쟁 및 조정
 교통사고 상해, 이민법
 법인 사업체 등록, 정관, Bylaws, TIN
 부동산/비즈니스 P&S 및 Closing
 민/형사 소송

파산보호신청 의뢰인께 드리는 기본 서비스
 프리미엄 크레딧 리포트
 크레딧 어슈런스 리포트 모니터링 서비스(1년)
 *익스페리언, 트랜스 유니언, 에퀴팩스 및 공공기록, 저당 및 판결결과 조사, 추가로, 현 점수 및 정리이후 예상 신용점수도 함께 제공
 *Data Provided by CIN LEGAL Data Services. Additional fee may apply.

장우석 변호사 매사추세츠 및 뉴욕 주 라이선스
 CHANG & ASSOCIATES, P.C.
781.712.1706 FAX: 781.712.2066
 changlaw781@gmail.com
 67 South Bedford Street, Suite 400 West, Burlington, MA 01803

한미선 공인회계사
 Master of Science in Taxation

IRS, MA DOR 와의 세금 문제 해결
사업체 세무보고 및 회계/경영 자문

- 회사의 설립 및 해체/ 회계처리/회계 감사
- QuickBooks Set-up - 비즈니스의 성격 및 구조에 맞는 기본설치 및 운영상담
- Payroll 서비스 및 고용주의 세금납세 대형

개인 세무 보고

- 해외 소득, 임대소득, 주식 등 투자, Self-employed 사업자, 자산 처분, Clergy, Military, F1, J1 Visa holders - 한국과의 Tax Treaty 하에 있는 분 등

각종 세금 공제 및 절세를 위한 세무 상담

Tel: 617-792-2355 Fax: 617-849-5852
 E-mail: michellehan.cpa@gmail.com
 www.mhancpa.com
 Cambridge: 125 Cambridge Park Dr. Ste301
 Cambridge MA 02140
 Woburn: 76 Winn St. 1F Woburn MA 01801



(좌측부터) 베이글사우루스, 보스턴버거컴퍼니, 설티걸, 파부

인스타그램 속 보스턴 맛집 4곳

(보스턴 = 보스턴코리아) 김보경 기자 = 최근 젊은 층에선 보다 더 간소화되고 간편한 사진 공유기반 소셜네트워크서비스(SNS)인 인스타그램을 통해 최신 트렌드 혹은 맛집 등 여러 정보들을 공유한다. 인스타그램은 해시태그(#)로 지역이나 원하는 메뉴를 검색하면 한눈에 볼 수 있어 간편하고 일상적인 정보가 많이 올라오기 때문에 현지인들이 즐겨 찾는 '로컬 맛집'을 찾을 수 있는 장점이 있다. 여러 종류의 보스턴 맛집 또한 인스타그램을 통해 많이 소개되어 있다. 그 중, 2017년 올해 인스타그램 속 호평을 받았던 레스토랑 4군데를 소개한다.

베이글사우루스 (Bagelsaurus)
17% Massachusetts Avenue, Cambridge, MA
캠브리지에 위치한 베이글사우루스는 인스타그램 및 엘프 등의 리뷰를 통해 현지인들에게 입소문을 타 여러 보스턴 베이글 가게 중 최고의 베이글 집이라는 평을 받고 있다. 평일과 주말 가리지 않고 베이글사우루스의 수제 베이글을 먹기 위해 많은 사람들이 줄을 기다리면서까지 찾아온다. 하지만 "기다림의 값을 한다", "뉴욕의 인기 있는 베이글 집의 베이글과 견주어도 손색이 없다" 등 단연 보스턴 로컬 맛집이라는 평을 받고 있다. 가장 인기 있는 메뉴로는 '핫스모크', '클래식 점보' 등이 있다. 베이글사우루스의 인스타그램 계정은 bagelsaurus13이다.

보스턴버거컴퍼니 (Boston Burger Company)
1100 Boylston St, Boston, MA / 1105 Massachusetts Ave, Cambridge, MA
버클리 음대와 하버드 대학 옆에 위치해 있는 보스턴버거컴퍼니는 학생들 사이에서 이미 잘 알려진 맛집이다. 썬벡 버거, 파이브가이즈 등 여러 유명 체인 햄버거 집이 있지만 보스턴버거컴퍼니는 자신들

만의 독특한 햄버거와 거대한 프라페 (frappe)로 인스타그램 특유의 홍보 효과를 톡톡히 누리며 로컬을 상대로 한 영업 공략을 내세운다. 인스타그램 계정 bostonburger_co를 통해 주메뉴 사진들과 손님 후기 등을 볼 수 있다.

설티걸 (Saltie Girl)
281 Dartmouth St, Boston, MA
백베이에 위치한 시푸드 레스토랑 설티걸은 리얼 시푸드, 넵툰 오이스터와 같이 보스턴을 대표하는 시푸드 레스토랑들 사이에서 인스타그램을 이용하는 손님들의 입소문을 타고 불꽃처럼 등장한 신예 레스토랑이다. 설티걸은 매일 공수해오는 신선한 해산물을 적극적으로 어필하고 과감한 신메뉴와 세련되고 분위기가 있는 인테리어, 친절할 서비스로 SNS 리뷰에서 많은 극찬을 받고 있다. 파인 다이닝이니만큼 연말 중 방문을 한다면 미리 예약할 것을 추천한다. 굴, 랍스터 요리 외 인기메뉴는 인스타그램 계정 saltiegirl을 통해 확인할 수 있다.

파부 (Pabu-Boston)
3 Franklin Street, Boston, MA
캘리포니아에서 시작해 보스턴에 두 번째 지점을 연 파부는 일식에 조예가 깊은 두 명의 스타 셰프를 내세운 이자카야식 파인 다이닝이다. 레스토랑 리뷰 중 압도적인 인기를 가지고 있는 메뉴는 일본식 1대 1 코스 요리인 '오마카세'이다. 오마카세 코스 요리를 약 \$150불 정도의 합리적인 가격으로 눈 앞에서 재료손질부터 초밥 쥐기와 플레이팅까지 제대로 즐길 수 있다. 레스토랑의 또 다른 자랑은 라면 바와 와규 소고기이다. "파부는 보스턴의 숨겨진 오아시스", "인생스시" 등의 리뷰를 인스타그램 계정 pabuboston을 통해 찾아볼 수 있다.

kbbk@bostonkorea.com

겨울철 당일치기 여행지 5

(보스턴 = 보스턴코리아) 정선경 기자 = 추운 날씨를 피해 집안에만 있기에는 겨울이 너무나도 길다. 그렇다고 오랜기간 따뜻한 남쪽나라로 여행갈 수도 없는 노릇이다.

멀리 가지 않더라도 하루를 들여 특별한 겨울날을 만들어 볼 수 있는 당일치기 여행은 어떨까. 보스턴매거진이 소개한 겨울철 당일치기 여행 장소 5곳을 소개한다.

- 1. 데코르도바 조각 공원 및 미술관**
구불구불 초록 잔디길을 따라 놓여진 멋진 예술품으로 유명한 데코르도바 조각 공원 (DeCordova Sculpture Park)은 겨울철 눈보라가 지나가고 나면 탐험 가능한 하얀 눈밭으로 변신한다. 미술관은 스노우 슈즈를 신고 진행되는 투어를 90분 동안 진행한다. 모든 연령대와 다양한 숙련도 수준을 위한 것으로 준비되어 있으니 걱정하지 말고 시도해봐도 좋다. 한바탕 눈밭 탐험을 마친 후에는 미술관 내 플린트 연못이 내다보이는 카페에 앉아서 몸을 녹이는 것을 추천한다.
51 Sandy Pond Road, Lincoln, decordova.org.
- 2. 라이만 온실 하우스 및 음악원**
눈이 소복하게 쌓인 날, 유리벽으로 둘러싸인 곳에서 다채로운 식물들과 시간을 보내는 것은 어떨까. 스미스 칼리지의 식물원 (Botanic Garden of Smith College)의 일부인 라이만 온실 하우스 및 음악원 (Lyman Plant House & Conservatory)은 포근하고 잔잔한 하루를 선사해 줄 것이다. 온실 하우스 내부에는 선인장에서 베고니아에 이르기까지 삼천여 종의 식물이 있다. 스미스 칼리지 식물원은 19세기에 시작된 미국 내 몇 안되는 식물원 중의 하나이기도 하다.
16 College Lane, Northampton, smith.edu.
- 3. 노먼 록웰 뮤지엄**
미국의 소박한 일상을 화폭에 담았던 화

가 노먼 록웰은 스톡브리지 출신이다. 그를 기리기 위해 스톡브리지에 설립된 노먼 록웰 뮤지엄 (Norman Rockwell Museum)에는 무려 998개의 원작이 소장되어 있다. 의심할 여지 없이 세계 최대 규모의 록웰 컬렉션이며 그의 주요 작품들을 한눈에 만나볼 수 있다. 록웰의 스튜디오를 재현한 공간은 추운 시즌엔 문을 닫는다.
9 Glendale Road / Route 183, Stockbridge, nrm.org.

- 4. 뉴잉글랜드 스포츠 공원**
겨울이 되면 넓다란 스포츠 공간이 눈으로 덮힌 아레나로 변신한다. 뒷마당에서 즐기던 튜브타기는 뉴잉글랜드 스포츠 공원 (New England Sports Park)의 열두개의 레인과는 비교할 수 없다. 뉴잉글랜드에서 가장 가파른 튜브용 비탈을 자랑하는 이곳에서 컨베이어 벨트를 타고 언덕 위로 올라갔다 튜브를 타고 내려오자. 공원에서 보유하고 있는 튜브만해도 1000여 개가 된다.
12 S Hunt Road, Amesbury, newenglandssportspark.com.
- 5. 울드 맨스**
역사적인 장소로 둘러싸인 매사추세츠에서 울드 맨스는 꼭 한번은 방문해야 할 곳이다. 1770년 법무부 장관을 위해 지어진 이곳은 한때 랄프 왈도 에머슨 (Ralph Waldo Emerson)과 나다니엘 호손 (Nathaniel Hawthorne)과 같은 문학가들의 집이었다. 조지 왕조 시대풍의 판자집을 돌아보면서 호손과 그의 아내가 서로에게 시를 써주던 창틀을 찾아보자. 투어를 마친 후에는 1층에 위치한 서점을 둘러보거나 가까운 도보길을 따라 겨울길 산책을 해도 좋을 것이다. 산책을 하며 미국 독립 전쟁의 첫 번째 전쟁터를 들리는 것도 잊지 말자.
269 Monument Street, Concord, thetrustees.org.
sun@bostonkorea.com

마음대로 골라본다 \$14.99

Plus 상품 방송 3사 \$14.99
Premium 상품 방송 3사 지상파 / 케이블 \$24.99
VIP 상품 방송 3사 / 중편 지상파 / 케이블 Live / 스포츠 \$34.99

티보 실시간 한국방송 서비스 확대

지금 전화하세요! 617-955-9112

총 13개 Live방송 중

KTBC / JTBC / JTBC골프 / 채널A(동아방송) / KIDS / 육아방송 / CBS(가톨릭방송) / ETN / 버라이어티 / 이엔트TV / KTV / 우리방송

뉴잉글랜드 한국학교
www.ksneusa.org

1975년 개교 · 뉴잉글랜드 최대 규모 · 최고수준의 한국학교
한글교육 · 음악 · 미술 · 역사부문 교사 모집 & 등록 문의
수업시간: 토요일 9:30~2:00 (아침일찍반: 8:30~9:25)

(508)523-5389 ksneusa@verizon.net
Koreanschool.ne@gmail.com
C/o Oak Hill Middle School
130 Wheeler Rd., Newton, MA 02459

MICROBLADING & PERMANENT MAKEUP

반영구 메이크업 자연눈썹 아이라인 입술

MA Licensed permanent cosmetics Artist

Jin 978.935.1395
52 Harvard ave. Allston MA 02134

shalom 치과 SHALOM DENTISTRY

일반진료 응급치료

보험: Delta, BCBS, MetLife, Cigna, Aetna, Guardian, Altus Dental

원장: 김진구

영업 시간
화: 오전 8시-오후 5시
수: 오전 8시-오후 6시
목: 오전 8시-오후 5시
금: 오전 8시-오후 12시

978.263.4592 www.shalomdentistry.com
smile@shalomdentistry.com
418 MASSACHUSETTS AVE. ACTON, MA 01720

1조 5천억 감세안 한인에게 어떤 영향 주나

▶▶1면에 이어서

다. 그래도 어찌나, 감세안은 지금 당장 달콤하기만 하다.

공화당의 감세안에는 무엇이 담겨 있고 어떤 혜택이 있는지 알아보자.

건강보험 가입의무화 (Individual Mandate)

신규세제: 건강보험 미가입자의 벌금은 2019년부터 0으로 없어진다. 이는 젊은 연령층대의 대규모 건강보험 탈퇴를 유발하게 될 것으로 예상된다. 이로 인해 연방정부의 건강보험 보조를 받지 못하는 계층의 건강보험료는 더욱 높아지게 된다.

과세구간 (Tax Brackets)

현행: 7 개의 과세구간. 연 부부 \$470,700이상, 싱글 또는 \$418,400 소득자의 최고 세율은 39.6%였다.

신규: 7개 과세구간. 최고 세율은 37%로 부부 \$600,000이상, 싱글 \$500,000이상에게 적용된다.

인적공제, 크레딧, 표준 공제 (Exemptions, Credits, Standard Deductions)

현행: 싱글의 경우 표준 공제액 (Standard Deduction)은 \$6,350이며 1인당 \$4,050의 인적공제를 더해 최고 \$10,400까지 공제 받을 수 있었다. 자녀없는 부부인 경우 스탠다드 디덕션은 \$12,700이며 인적공제 2명을 더해 최고 \$20,700까지 공제 가능했다. 2자녀 있는 부부의 경우 최고 \$28,700까지 공제 가능하며, 자녀 크레딧 \$1,000까지 가능했다.

신규: 표준 공제액은 싱글 \$12,000, 부부 \$24,000로 상향 조정했다. 자녀당 크레딧은 \$2000로 인상됐다. 국세청에 납부할 세금이 없고 돌려받게 되

는 경우 최고 \$1400까지만 리펀드해준다. (또한 다른 부양가족이 있을 경우 \$500까지 세금 감면)

주 및 지방세 감면 및 모기지 이자 감면

현행세제: 일반적으로 연방세금 보고 때 재산세 (property tax) 등 주 및 타운세금을 감면받을 수 있었다. 또한 최대 1백만불의 모기지 이자를 감면받을 수 있었다. 최대 \$100,000의 홈이퀵티론의 이자를 감면받을 수 있었다.

신규: 납세자는 주 및 타운 세금을 최대 \$10,000까지 감면할 수 있다. 모기지 이자는 최고 \$750,000 모기지 금액까지만 감면 받을 수 있다. 홈이퀵티론 이자는 더 이상 감면이 불가능하다. 지난 12월 15일까지 집을 산 경우 여전히 1백만불의 모기지 이자를 감면 받을 수 있다.

의료 비용 (Medical Expenses)

현행: 본인 부담 의료비용 중 자신의 조정연소득 (AGI)의 10%를 넘는 금액이 있는 경우 공제할 수 있다. 이는 저소득 층이지만 자주 병원을 이용하는 사람들에게 유리했다.

신규: 2017, 2018년 조정 소득의 7.5%를 넘는 의료비는 공제가능하다. 따라서 지금보다 더 많은 의료비 공제를 받을 수 있게 된다.

AMT (Alternative Minimum Tax)

현행: AMT는 세금 감면이 너무 많아 세금을 적게 내지 않도록 소득을 대안적으로 부과토록 한 장치다. 이 장치는 때론 주 및 타운 정부의 세금이 많은 경우 적용됐다.

신규: 많은 공화당원들이 이를 제거하기를 원했지만 여전히 존재한다. 이는 고소득자 일부에게만 적용될 예

정이다.

상속세 (Estate Taxes)

현행: 일반적으로 재산 상속세는 40%이다. 그러나 5백49만불까지는 상속세를 부과하지 않는다.

신규: 최고 1천만불까지 상속세 부과 대상에서 면제한다.

자영업 비즈니스 (Pass-Through Businesses)

현행: 자영업자들은 사업에서 발생하는 소득을 일반적으로 보통의 개인 소득으로 치환해 세금을 부담한다.

신규: 내년부터 파트너십, S 코퍼레이션 그리고 솔 프로프라이터십에서 발생하는 소득의 20%를 공제가능하다. 그러나 \$157,000이상의 개인소득, 부부 \$315,000을 넘는 금액부터는 공제율이 점차 적어진다.

학자금 플랜 (529 Plans)

현행: 자본소득 세금부과 없이 돈을 증식시키고 대학 학자금으로는 세금 없이 지출 가능하다.

신규: 대학 학자금까지는 아무런 변동이 없다. 그러나 매년 사립고등학교 자녀를 위해 매년 1만불을 인출할 수 있다.

화재 및 흉수

현행: 화재, 흉수, 빈지털이 등의 상황에서 정소득의 10%를 넘을 때 손해액을 공제받을 수 있었다.

신규: 똑같이 공제하지만 대통령이 재난지역을 선포했을 때만 공제 가능하다.

위자료 (Alimony)

현행: 이혼 후 위자료는 주는 사람의 경우 이를 비용처리하고 받는 사람은 소득으로 처리했었다.

신규: 향후 위자료를 부담하는 배우

가족 세금 크레딧	현행법	개정안
자녀세금 크레딧 현금 환급시 (Child tax credit Refundable portion:)	\$1,000 \$3,000이상 수입의 15%	\$2,000 최대 \$1,400
기타 부양가족 크레딧 (Credit for other dependants)	없음	\$500
가족세금 크레딧 단계적 축소 (Family tax credits phase out starting at:)	\$75,000/\$110,000 (싱글/커플)	\$200,000/\$400,000 (싱글/커플)

교육 크레딧	현행법	개정안
학자금 용자 이자 공제 (Student loan interest deduction)	\$2,500까지 공제 가능	변동 없음
대학원생 학비 면제 (Graduate student tuition waivers)	학비면제는 과세대상 수입으로 취급하지 않음	변동 없음
교육 저축 (Education savings plans)	없음	529 대학 세이빙 어카운트까지 확장. (K-12 사립학교 학비 포함)
교사비용 공제 (Deduction for classroom expenses)	\$250 공제	변동 없음

항목 공제	현행법	개정안
주 및 지방세 공제 (State and local tax deduction)	수입, 판매 및 부동산에 대한 세금 공제 가능	모든 주 및 지방세의 공제 한도는 \$10,000
모기지 이자 공제 (Mortgage interest deduction)	100만불까지 용자금에 대한 이자 공제 가능	공제 한도는 75만불까지
이사 비용 (Moving expenses)	개인 비용으로 공제 가능 회사 제공 비용은 제외	삭제 (군인 가족은 가능) 삭제 (군인 가족은 가능)
의료 비용 공제 (Medical expenses deduction)	수입의 10%를 넘는 비용 공제 가능	수입의 7.5%를 넘는 비용 공제 가능 (2017, 2018년 적용)
항목 공제 전체 한도 (Overall limit on itemized deductions)	\$266,700/\$320,000(싱글/커플)부터 단계적 축소	변동 없음

기타 개인 세금	현행법	개정안
개인 의무 (Individual mandate)	건강보험 무가입시 벌금	삭제 (2019년부터 시작)
재산세 (Estate tax)	\$5.6 million이상 재산의 최고 40%	\$11.2 million이상 재산으로 상향 조정
순수입 (Pass-through income)	개인 세율로 부과	20% 공제, \$315,000 수입(커플)부터 단계적 축소
자본 이득 (Capital gains)	최고 23.8% (순 투자 수입세 포함)	변동 없음

법인세	현행법	개정안
최고 법인세율 (Top corporate tax rate)	35%	21%
사업이자 공제 (Business interest deduction)	일반적으로 전체 공제 가능	수입의 30% 공제로 제한(감가상각 제외)
AMT (Alternative Minimum Tax)	Alternative income tax calculation for business	삭제
새 투자 구입 (New investment purchases)	수년에 걸쳐 복잡한 공제 법칙 적용	5년간 전체 비용 공제, 이후 5년간 단계적 축소
섹션 179 비용 (Section 179 expensing)	스몰 비즈니스 비용 \$500,000까지 제한	100만불까지 제한 증가
순 영업 손실 (Net operating losses)	다른 연도 수입으로부터 순 영업 손실 공제 가능	과세 가능 수입의 80% 공제로 제한
연구 및 개발 비용 (Research and development expenditures)	즉시 공제 가능	점진적으로 상각

자의 부담이 커지게 된다. 주는 측은 더 이상 비용처리가 불가능하며 받는 측은 소득처리 하지 않아도 된다. 이는 2019년 이후부터 적용된다. 이 법은 이혼합의 변경에도 적용된다.

이사비용 공제 불가
납세자들은 항목공제를 이용하지 않더라도 신규직장이 집에서 과거 직장까지의 거리보다 50마일 떨어진 곳이면 이사비용을 공제할 수 있었다.

내년부터 더 이상 공제 불가능하다. 세금 보고 준비 비용 공제 삭제
세금 전문가에게 지급했던 세금 비용, 컴퓨터 소프트웨어 구입 비용 등 공제 가능했지만 향후 불가능해진다.
자전거 통근 공제 불가
정기적으로 자전거로 통근시 한달에 \$20 공제 가능했지만 더 이상 불가능하다.
hsb@bostonkorea.com



로웰지역 유일 한인 치과

진료 과목

일반 치과
크라운
임플란트
잇몸 치료
Invisalign
Sleep Apnea

보험

Delta Dental Premier,
Blue Cross Blue Shield
Indemnity Plan

좋은 치과, 좋은 치아





손영권 치과

youngdentistrypc.com

978.459.0594

674 Rogers St. Lowell, Massachusetts 01852



“당신의 환한 미소가
마름답습니다.”



거의 모든 보험 받습니다
매스헬스도 받습니다

978.689.9363

(한국어문의)



DongWon Kim DMD

김동원 치과

465 South Broadway Lawrence MA 01843





가족 물리치료 병원

GB Family Physical Therapy

메사추세츠 최초
REDCORD식 치료법 도입

진료분야

목, 허리 통증, 디스크
어깨, 팔, 무릎, 다리 및 각종 운동 후 통증
척추 측만증 및 자세교정



교통사고/직장상해 보험, 유학생/여행자 보험,
메디케어 외 정부보험 및 미국보험

대표: 781-365-1876 한국어 781-365-1867

83 Cambridge St. Suite 2B Burlington, MA 01803

www.gbfamilypt.com



조기유학 및 학업지도 대표 기관

BOSEC 보스톤 유학원

www.bosec.com

보스톤유학원은 가장 오래 전통을 가진 유학원으로 많은 학생들을 명문 중/고등 사립 학교와 명문 대학에 입학 시켜온 교육 컨설팅 대표기관입니다. 보스톤 유학원은 학생들이 미국에서의 학업에서 성공하도록 최상의 컨설팅과 수준높은 학업지도를 제공합니다

중 고 대학 입학 컨설팅 (강남 사무소 운영)

1. 조기유학, 초/중/고 /대학 입학, 전학, 인터뷰 가이드 전문
2. 한국에서 갓 전학 온 학생 교육컨설팅
3. 대학 입학 상담, 지원서 작성 (College Consulting) : 하버드 입학담당관 출신이 전문위원으로 활약
4. 가디언, 홈 스테이, 여름/겨울 캠프
5. 주말 봉사활동, 특활 지원
6. 상세 사항: 웹사이트 참조 www.bosec.com

■ 컨설팅 서비스의 특징: 다년 간의 경험을 바탕으로 학생을 철저히 분석하여 성공적 상급 학교 진학을 보장하는 컨설팅을 제공합니다.

■ 서울 사무소: 부모님들의 편의를 위해서 도곡동 타워팰리스 단지 내에 서울 사무소를 운영하고 있습니다. (아래 주소 참조)

■합격한 중, 고등 학교: Fay, Choate Rosemary, St. Paul, Milton, Groton, Kent, NMH, Loomis Chaffee, Hotchkiss, Lawrenceville, St. George, Middlesex, Concord, Governor Dummer, Eaglebrook, Cardigan Mountain, Fessenden, Cushing, Brooks, Westover, Dana Hall, Holderness, Kent, Worcester Academy, Eaglebrook, Philips Academy, Pomfret 등. 상세 사항 웹사이트 참조.

■합격한 대학: Harvard, Yale, Stanford, Cornell, Columbia, NYU, Bowdoin, Dartmouth, Trinity, Emory, U. Mich., U. Penn. Brandeis, Boston College, Bowdoin 등 다수

튜터의 자질과 경력을 보고 프로그램을 선택하세요!

학업 지도 튜터링

ACT SAT SSAT TOEFL AP 전문

강사진: 전원 Harvard, MIT 등 명문 대 교수진, 박사과정, 대학원생 및 미국인 현직 교사.
튜터링 경험이 풍부한 보스톤 지역 최고의 강사진.

- 대상 학생: Native Speaker, 유학생, 보딩스쿨/데이스쿨 학생
- 한국식 엄격한 지도. 숙제 관리. 공부를 하지 않을 수 없게 지도 함.
- 시험 요령 습득이 아닌 실력 향상 위주.
- SAT, TOEFL, SSAT수강생 전원에게 정선된 필수 단어 목록 제공

Private Tutoring

English, Essay Writing
Math, History, Science
Latin, French, Spanish, Chinese
SAT II, AP, 수학 / 과학 경시

여름 방학 특강 (보스톤)

SAT ACT SSAR ISEE TOEFL 집중반 6월 - 8월
개인 지도 전 과목 집중지도

추수감사절, 겨울방학, 봄방학 (보딩스쿨)

2001년부터 제공되어온 전통있는 프로그램

추수감사절 프로그램: 11/21-11/30

ACT, SAT, SAT II, AP, 학교 수업 과목 개인지도

프로그램 특징:

- 학생별 필요에 따른 개인지도 및 그룹지도
- 최고의 강사진 (하버드 대학 캠퍼스 옆 위치)
- 원하는 경우 호텔에서 재우지 않습니다

보스톤 유학원

미국: 545 Concord Avenue, Suite 214,
Cambridge, MA 02138

한국: 서울 강남구 도곡동 대림 아크로텔 2914호
(삼성 타워팰리스 단지 내 02-579-9731)

대표: 원장 공학박사 송영두

Tel 617-491-0041
617-491-0043

* 교사 수시 모집: info@bosec.com 으로 resume를 보내 주십시오.

* 홈스테이 가정 수시 모집: 뉴잉글랜드 전역. info@bosec.com 으로 메일 주시기 바랍니다. 전화 사절.

* 사무 직원 모집: 미국에서 중/고등학교를 다닌 분. humanresource@bosec.com 로resume를 보내 주십시오.

"주차는 보스톤유학원 옆의 Fresh Pond Mall 의 Whole Foods Market에 하시면됩니다."

MBTA 중장기 프로젝트 타임라인

새로운 차량 도입 및 전철 노선 확장 2020년에는 대중교통에서 현금 안 받아

(보스톤 = 보스톤코리아) 정성일 기자 = MBTA는 현재 여러 가지 장기 프로젝트를 동시에 진행 중이다. 시스템 정비부터 새로운 전철의 도입, 노선 확장 등이 동시에 이루어지고 있다. 향후 몇 년 동안 진행될 MBTA의 프로젝트들을 살펴보자.

오렌지 라인 새 차량 도입
늦어도 내년 말까지는 MBTA 승객들이 새로운 오렌지 라인 전철을 타 볼 수 있을 것이다. 새로운 오렌지 라인 전철은 내부 공간과 문이 더 넓고 승강대의 탈부착이 가능하다. MBTA에 따르면 올해 12월부터 새로운 오렌지 라인 차량이 배달되기 시작하여 2022년까지 완료된다. 새 오렌지 라인 전철은 내년 초부터 시험 운행을 시작한다.

레드 라인 정류장 공사
46년 역사를 가진 오래된 정류장 월래스턴 스테이션(Wollaston Station)이 내년 1월 8일부터 20개월 동안 문을 닫는다. 총 3,300만 달러가 투입되는 월래스턴 스테이션 보수 공사를 통해 새로 엘리베이터와 에스칼레이터가 설치되며 보행자 통로가 정비된다.

퀸시 스테이션은 2019년 8월에 다시 문을 연다. 모든 공사가 완료되는 시점은 2020년 겨울로 예상되고 있다.

실버 라인 확장
실버 라인 게이트웨이 프로젝트라고 이름 붙여진 실버 라인 확장 계획은 첫 발표 이후 5년이 지나서야 조금씩 진행 상황이 보이고 있다. 실버 라인 확장 계획은 버스 정류장 4개를 추가로 증설하여 첼시와 이스트 보스톤을 이을 예정이다.

레드 라인 새 차량 도입
오렌지 라인에만 새로운 전철이 도입되는 것이 아니다. MBTA는 레드 라인 역시 전차 차량을 교체할 계획이다. MBTA에 따르면 2019년 12월부터 차량 교체가 시작되며 2023년까지는 레드 라인을 운행 중인 모든 전철이 교체될 예정이다.

현금 안 받는 MBTA 승객이 줄어들지도 모른다는 우려에도 불구하고 MBTA는 전체 대중교통 시스템에서 현금으로 승차 요금을 받는 것을 전면 중단할

계획이다. 대신에 버스, 전철, 기차 등 모든 대중교통에서 찰리카드와 신용카드, 스마트 폰을 이용하여 요금을 징수할 방침이다. 기존에 사용되던 찰리티켓도 사라진다. MBTA는 현금을 받지 않는 시스템을 2019년부터 도입하기 시작하여 2020년 5월까지 완료할 계획이다.

그린 라인 확장
대대적인 그린 라인 확장 공사가 내년 초부터 시작된다. 캠브리지, 서머빌, 메드 포드 지역 총 7개의 그린 라인 정류장이 신설되며, 템스 대학교에서 보스톤 다운타운까지 전철로 한 번에 이동할 수 있게 된다. 확장된 그린 라인은 2021년 초부터 이용할 수 있다. 그린 라인 확장 계획에는 새로운 차량의 도입도 포함되어 있으며, 2018년부터 새로운 그린 라인 차량을 볼 수 있다.

jsi@bostonkorea.com



지난 주에 MBTA로 배달된 새 오렌지 라인 차량



던킨 도너츠 커피향을 느낄 수 있는 맥주가 만들어진다

던킨 도너츠 커피 원두 이용한 맥주

(보스톤 = 보스톤코리아) 정성일 기자 = 던킨 도너츠가 매사추세츠 주민들을 위한 특별한 겨울 선물을 준비했다. 매사추세츠 지역 맥주회사와 손을 잡고 던킨 도너츠에서 사용하는 커피 원두를 이용한 맥주를 만들기로 한 것이다.

던킨 도너츠의 보도 자료에 따르면 21일부터 “다크 로이스티드 브류(Dark Roasted Brew)”를 맛볼 수 있다. 우스터에 위치한 워타운 브루어리에서 만든 이 맥주는 “로이스티드 커피의 풍미를 한껏 느낄 수 있으며, 입안 가득 퍼지는 부드러움이 신선한 커피를

마시는 듯한 느낌을 주는” 맥주이다.

다크 로이스티드 브류 맥주는 던킨에서 진행 중인 겨울 캠페인의 일환이다. 그래서 판매일도 동짓날이자 진정한 겨울의 시작인 12월 21일로 정한 것이다.

한 가지 문제점은 이 맥주를 맛보기 위해서는 가까운 던킨 도너츠가 아닌 맥주 회사인 워타운 브루어리까지 가야 한다는 것이다. 던킨 도너츠는 이 맥주를 병에 담아 판매할 계획은 아직 없다고 밝혔다.

jsi@bostonkorea.com



서울설령탕

한식 세계화의 종갓집이 되겠습니다

1245 Commonwealth Ave, Allston | 617.505.6771







다가오는 봄, 서울설령탕의 피자, 족발, 보쌈, 수육과 함께 각종 주류를 즐기세요!





서울설령탕 in Allston
1245 Commonwealth Ave, Allston
617.505.6771
SeoulBeefSoup.com



서울 on Beacon Hill
155 Cambridge St, Boston
617.873.8888
SeoulFoodBoston.com



서울 떡볶이

(구 비빔)



김밥, 라면, 떡볶이가 생각날때!

한국식 정통 분식전문점

한국 분식점에서 만날 수 있는 모든 메뉴가 준비되어 있습니다!
(다양한 종류의 김밥, 떡볶이, 돈까스, 치킨, 순대, 쫄면, 비빔밥등 50여가지의 분식전문점 메뉴)







617.787.5656

SEOUL TOPOKKI

166 Harvard Ave. Allston MA.02134

MA주 의료보험 미가입자 비율 상당히 낮아

미국 전체 평균 8.8%, MA주 평균 3.7%
10명 중 1명은 보험 혜택을 제대로 받지 못해

(보스톤 = 보스톤코리아) 정성일 기자 = 의료보험에 가입되어 있지 않은 매사추세츠 주민들의 비율은 현저히 낮은 수준인 것으로 나타났다.

지난 20일 매사추세츠 건강 정보 및 분석 센터에서 발표한 보고서에 따르면 2017년에 매사추세츠 주에서 의료보험에 가입되지 않은 사람의 비율은 3.7%였다. 미국 전체 의료보험 미가입자의 비율이 8.8%인 것을 감안하면 매사추세츠 주의 의료보험 미가입자 비율은 상당히 낮은 편이라고 보고서는 밝혔다.

그러나 다른 한편으로 매사추세츠 주에서 의료보험 가입자의 비율은 높지만, 10명 중 1명은 보험 혜택을 제대로 받지 못하고 있다. 의료보험의 보장 범위가 충

분치 않거나 의료보험 미가입에 따른 벌금 때문에 형식적으로 보험에 가입했기 때문이다.

의료보험 혜택을 제대로 받지 못하고 있는 매사추세츠 주민들은 전체 소득의 10% 이상을 의료 비용으로 지출하고 있어, 의료 비용이 큰 부담으로 작용하고 있다.

보고서는 또한 매사추세츠 주에 거주하는 성인 중 20%가 최근 5년 동안 가족 중에서 의료 과실을 경험한 적이 있다고 밝혔다. 그리고 의료 과실을 경험한 사람 중 57%는 의료 과실 때문에 건강상의 심각한 문제를 겪었다고 지적했다.

jsi@bostonkorea.com



매사추세츠 경찰은 크리스마스 연휴를 맞아 음주운전 단속을 강화한다

크리스마스 연휴 음주운전 단속 강화

18세에서 34세의 남성이 가장 위험한 운전자군

(보스톤 = 보스톤코리아) 한새벽 기자 = 매사추세츠 경찰은 크리스마스 연휴를 맞아 음주운전 단속을 강화한다. 순찰을 더욱 늘리는 한편 음주 검문소도 설치해 단속할 계획이다.

주 경찰은 올해 음주운전 방지 "Drive Sober or Get Pulled Over" 캠페인을 전개한다. 음주운전의 무서움을 텔레비전, 라디오, 그리고 기타 방법을 통해 홍보하는 캠페인이다.

특히 경찰은 음주운전 뿐만 아니라 마리화나와 음주가 혼합됐을 때의 위험성을 경고했다. 공중안전및안보청은 "특히 마리화나가 음주와 복합됐을 때 운전할 때 필요한 여러가지 능

력에 부정적으로 역할을 하게 된다"며 경고했다.

지난 2011년부터 2015년까지 매사추세츠 운전자 사망사건관련 운전자에게서 가장 많이 발견된 약물이 마리화나 또는 마리화나 종류의 약물이 라고 경찰은 성명서를 통해 밝혔다. 상기 기간동안 미전역에서는 800여 명의 운전자들이 음주운전 충돌사고로 숨졌다.

18세에서 34세의 남성이 가장 위험한 운전자군이다. 이들은 음주 또는 약물을 복용한 채로 치명적인 충돌사고를 가장 많이 내는 연령층이다.

hsb@bostonkorea.com

잘하는 이유가 있습니다!

집을 사시거나 파실때 맡겨 주시면 최선을 다해 일 하겠습니다.

집을 사고 팔때 언제든지 승진(GINA)과 승원(PETER)을 찾아 주세요.
TEL: 978.866.3248(최승진), 617.780.7839(주승원)
thepeterginateam@gmail.com



MA 벌금 피하려면 23일까지 의료보험가입 필수

연방 의무화 조항 폐지도 2019년부터 시작 매스주 가입 마감은 1월 23일

(보스톤 = 보스톤코리아) 한새벽 기자 = 오바마케어 의무화 폐지와 별개로 매사추세츠 주민은 반드시 건강보험에 가입해야 벌금을 피할 수 있다.

20일 트럼프 행정부의 1조 5천억달러 감세안이 최종 확정됐다. 감세안에 포함된 오바마케어 의무화 폐지로 건강보험 가입은 2019년부터 강제되지 않게 된다. 매사추세츠 주는 (지난호 본보 12면) 2006년 주 의료보험법에 따라 여전히 의무화 조항이 여전히 살아있다.

벌금을 피하기 위해서는 12월 23일까지 건강보험에 가입해야 1월 1일부터 보험이 적용돼 벌금 부과 대상에서 탈피할 수 있다. 오바마케어 의무화 폐지도 2019년 1월부터 적용되므로 특별히 올해 면제 조항 등을 제정하지 않는 한 미가입자는 벌금을 부담해야 한다.

많은 보험 전문가들은 특히 매사추세츠 주민들이 오바마케어 의무화 폐지와 매사추세츠 주 의료보험법을 혼동하지 말라고 조언하고 있다.

23일 마감을 놓친 경우 1월 23일까지 기회가 있다. 다만 1월 무보험 분에 대한 벌금을 부담해야

한다. 1월 23일 마감을 놓치게 되면 일반 보험시장에서 보험을 구입하거나 최대 \$1152의 벌금을 감수해야 한다. 헬스커넥터에 따르면 매년 5만명의 주민들이 벌금을 선택했다.

대부분의 주민들은 현재 소속된 직장을 통해 의료보험을 구입하고 있다. 이 경우 가입 시간은 다양하며 헬스커넥터를 통해 구입하는 것과 달리 뚜렷한 마감은 없다.

매사추세츠 보험법안은 2006년 당시 이 법안을 제안한 공화당 주지사 미트 롬니의 이름을 따서 롬니케어라고 부른다. 오바마케어는 롬니케어를 모델로 해서 전국으로 확대된 법안이다. 당시 개인 의무화 조항을 삽입한 이유는 기존 질환자 등 고액 환자들의 비용을 분산시키기 위한 의도였다.

의회예산국은 오바마케어 의무화 조항이 폐지될 경우 안 1천 3백만명이 건강보험을 탈퇴할 것으로 예측했다. 이 경우 보험료는 더욱 인상될 전망이다.

hsb@bostonkorea.com



도널드 트럼프 미국 대통령이 20일 백악관에서 열린 세계 개편안 의회 통과를 축하하는 행사에서 연설하고 있다

31년래 최대 감세안으로 되돌아온 '세이의 법칙'

(서울=뉴스1) 김윤경 기자 = 로널드 레이건 행정부 이후 31년만에 가장 큰 폭의 감세안이 의회를 통과했다. 향후 10년간 최대 1조5000억달러의 세금이 줄어든다. 특히 기업에 물리는 법인세율이 기존 최고 35%에서 21%로 대폭 인하되자 일부 기업들은 서둘러 특별 보너스 지급을 결정하는 모습을 보이고 있다.

20일 AFP통신에 따르면 AT&T는 20만명 이상의 직원들에게 1000달러씩의 보너스를 지급하기로 했다. 도널드 트럼프 대통령이 감세안에 크리스마스 이전 서명을 하게 되면 연말 보너스로 지급할 계획이다.

AT&T는 또한 감세안에 따라 내년 10억달러는 더 투자에 쓸 수 있게 됐다고 밝혔다.

랜달 스티븐슨 AT&T 최고경영자(CEO)는 "세계개편안은 경제 성장과 좋은 일자리 창출을 낳을 것"이라면서 "우리는 미국 내 투자를 늘리고 직원들에게 특별 보너스를 지급할 것"이라고 밝혔다.

보잉도 인력 개발과 시설 투자에 3억달러를 더 투자하겠다고 밝혔다.

피프스씨드뱅크도 전 임직원들의 최저 임금을 시간당 15달러로 높이겠다고 발표했다. 또한 1만3500명의 직원들에게 1000달러의 특별 보너스도 지급한다.

레이건 행정부 때의 감세안 등 '레이거노믹스'가 그랬듯 트럼프 감세안 역시 '세이의 법칙' 즉, "공급이 또다른 재화의 수요를 창출한다"는 기본 개념에서 비롯됐다고 볼 수 있다. 한 마디로 '공급경제학'.

프랑스 경제학자 장 바티스트 세이의 경제사상은 규제도 줄이고 정부의 지출도, 납세자들의 조세 부담도 줄이면 빈곤이나 실업 문제 등 각종 경제 문제를 해결할 수 있다고 보는 것. 기업들의 지출 증가도 이로써 설명이 가능하다. 1930년대 케인즈는 그러나 이를 반박하며 '유효수요론'을 주장했다.

공화당은 트럼프표 감세안이 결국 경제 성장의 밑거름이 될 것이라 주장하지만 케인즈주의를 신봉하는 민주당은 부자와 대기업에만 혜택이 돌아가게 설계됐다고 비난하고 있다.

s914@news1.kr

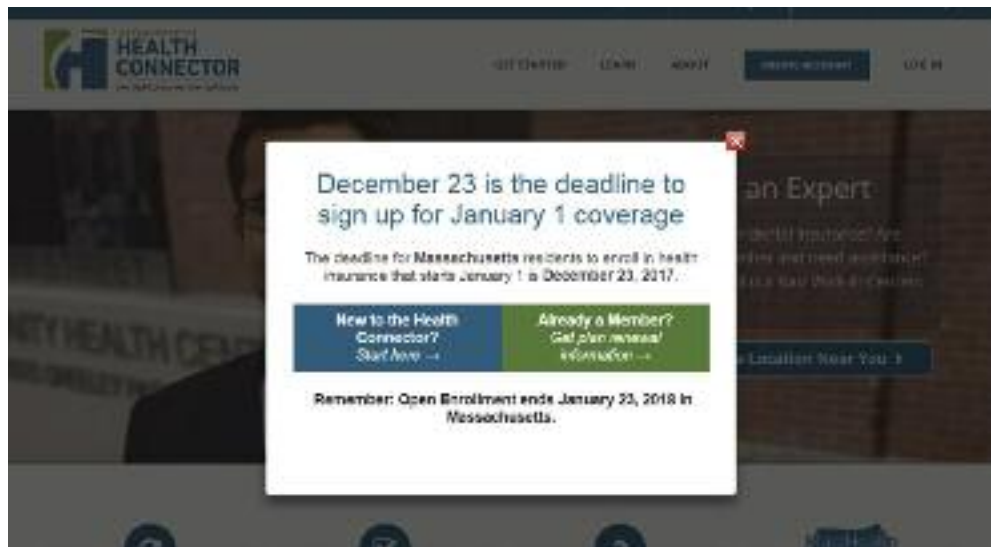

Prescott & Son Insurance
Insurance Producer Moon Hang Lee
한인 보험 대리인 이문향

“보상 내용과 크기는”
적절하고 안전하게
보험료는 저렴하게

사업체 보험
Workers Comp.
개인 자동차 보험
상업용 자동차 보험
집 보험
건물보험

Tel: 781.325.3406
Office: 781.322.2350
Fax: 781.322.3093
mleeins@gmail.com | mlee@prescottandson.com

업무 시간
월-금: 오전 10시-오후 4시
토, 일요일, 공휴일: Closed

태양자동차
Body & Repair/States Inspection

모든 차량 정비 서비스
유럽, 미국
일본, 한국

STATES INSPECTION
사고가 났습니까?
사고가 난 차를 원상 복구해 드립니다.
인슈어런스 바디워크 합니다.

617.868.2500
617.868.2600
48 NEW ST. CAMBRIDGE, MA 02138
Harvard Sq. 5 min / Lexington 10 min / Newton 20 min
E mail: sunautobody@yahoo.com

형제 떡집

GRAND RE-OPEN
축 재개업

영업 시간
달리버리: 목 - 일요일까지
픽업: 목-일, 새벽부터 오전9시까지
주문: 일주일 내내

STORE: 978.391.4695
CEL: 978.343.6080
FAX: 978.796.5245

210 West Main St. Ayer, MA 01432

애플, 구형 아이폰 속도 의도적으로 늦춰

(서울=뉴스1) 배상은 기자 = 애플이 20일 구형 아이폰의 성능을 의도적으로 저하했다는 의혹을 인정했다. 낮은 기온이나 노후 배터리가 탑재된 아이폰에서 갑자기 전원이 꺼지는 현상을 막기 위해 처리 속도를 느리게 하도록 만들었다는 것이다.

문제의 의혹은 아이폰 프로세서의 속도를 측정하는 어플 개발사인 프라임에이츠 랩(Primate Labs)이 지난 18일 블로그에 "아이폰6s와 7모델을 측정할 결과 기기가 오래될 수록 성능이 느려지는 현상을 확인했다"며 관련 데이터를 게시하면서 처음 불거졌다.

이에 대해 애플은 이날 성명을 내고 "아이폰 배터리가 프로세서가 요구하는 최대치의 전력을 공급하는데 문제가 있을 때 전력 수요를 줄이기 위한 조치였다"며 의혹을 인정했다.

다만 이는 애플 제품 뿐만 아니라 모든 리튬이온배터리가 노후화되고 충전 주기가 길어지면 큰 폭발이 발생할 수 있다는 사실엔 비릇된 것이라고 해명했다. 그러면서 배터리가 차갑거나 전력이 낮을때도 같은 문제가 일어날 수 있다고 덧붙였다.

애플은 이날 낸 성명에서 "디바이스가 예기치 않게 꺼지는 현상을 막기 위해 지난해 출시된 아이폰6, 아이폰6플러스, 아이폰SE에 이런 기능을 적용했다"며 "올해 iOS 11.2가 탑재된 아이폰7에도 해당 기능을 확장했고, 앞으로 다른 제품에도 이 기능을 추가 할 계획"이라고 밝혔다.

아이폰 프로세서는 성능이 저하된 배터리에 대량의 전류가 공급될 경우 배터리가 전류를 전달해 디바이스 전자기기를 손상시킬 수 있다. 이를 막기 위해 아이폰은 전원을 차단

해 프로세서를 보호한다. 애플은 "지난해 말부터 확대된 아이폰의 갑작스런 전원꺼짐 현상을 막기 위해 저온의 환경이나 배터리가 노후화된 디바이스는 속도를 저하시키는 방식으로 소프트웨어를 수정할 수밖에 없었다"고 강조했다.

이 문제는 보증 기간 시 79달러를 내고 아이폰의 배터리를 교체하면 해결된다. 하지만 그간 시장에서는 애플의 배터리가 교체·수리하기 불편하다는 소비자들의 비판이 끊이지 않았다.

baebae@news1.kr



'매파' 볼튼, 대북 선제타격 韓 위험 美 보호가 우선

(서울=뉴스1) 최종일 기자 = 미국이 북한을 군사적으로 공격할 수밖에 없을 때가 곧 올 것이라고 대북 강경 매파인 존 볼튼 전 유엔 주재 미국 대사가 지난 16일 말했다.

유에스에이투데이(USA Today)에 따르면 이날 볼튼 전 대사는 찰스 테일러 전 공화당 의원이 노스캐롤라이나 애슈빌에서 주최한 연례 만찬 행사에서 이같이 말했다.

이날 볼튼 전 대사는 약 450명의 참석자들에게 "누구도 북한에 대한 무력 사용을 원하지 않는다. 한국에 대한 리스크(위험성) 때문이다. 누구도 이것이 발생하는 것을 원하지 않는다"고 말했다.

하지만 볼튼 전 대사는 북한의 핵무기 보유가 미국에 가하는 리스크는 이 같은 우려를 능가할 것이라고 말했다.

그는 "북한이 미국을 겁박하거나 실제 공격할 수 있는 능력을 갖추지 못하도록 예방하는 조치에 따른 리스크가 선제타격의 위험성보다 더 크지를 어느 시점에서 선택해야 할 것이다"고 말했다.

보수성향 싱크탱크인 미국기업연구소(AEI) 연구원으로 활동하고 있는 볼튼 전 대사는 유엔 등 국제기구와의 협력보다는 대립적인 정책을 주장해왔다.

볼튼 전 대사는 전쟁이 발발하면 단시간에 한국에서 수십만의 사망자가 나올 수 있다는 우려에 대해 "나는 이렇게만 말하겠다. 미국 대통령의 첫 번째 임무는 미국



존 볼튼 전 유엔 주재 미국 대사

인들을 보호하는 것이다"고 말했다.

대북 위기와 관련해 그동안의 협상은 실패했으며 추가 협상이 성공할 것으로 보지 않는다고 말했다. 그는 북한은 이란으로부터의 자금 지원을 바탕으로 무기를 생산하고 있으며, 이란이나 테러 조직에 핵무기를 기꺼이 팔려고 할 것이라고 말했다.

그는 "북한이 현재 무엇을 갖고 있는 간에, 이란은 내일 큰돈을 써 갖게 될 것이다"고 말했다.

볼튼 전 대사는 냉전 시대에 소련에 했던 것처럼 북한에 봉쇄전략(containment strategy)을 쓰는 것은 비현실적이라고 말했다.

그는 "북한처럼 비합리적이고 이란처럼 이데올로기적으로 극단적 국가가 동일한 방식으로 억제 될 것으로 생각하는 것은 신화이다"고 말했다.

볼튼 전 대사는 당장 군사 행동을 촉구하지 않았지만 북한은 2018년 말까지는 핵무기로 미국 시민들을 타격할 수 있는 능력을 갖출 것이라고 전망했다. 그는 이 때문에 군사적 행동을 고려해야 한다고 말했다.

allday33@news1.kr

캐나다 원유업계 삼중고...시름 깊어진다

(로이터=뉴스1) = 캐나다 원유 생산업계의 시름이 깊어지고 있다.

현재 캐나다산 중질유는 배럴당 30달러를 밑돌고 있다. 미국 벤치마크인 WTI 보다 28달러나 할인된 가격이다. 왜 이런 일이 벌어지고 있는 것일까.

캐나다 원유업계가 직면한 문제는 하나 둘이 아니다.

우선 송유관과 철도 수송 능력이 한계에 이르면서 캐나다 원유업계가 국제 원유시장에 접속할 길이 계속 막히고 있다. 최근에는 키스톤 송유관의 누출 사고도 있었다.

그 결과 캐나다 원유 시장에선 공급이 수요를 계속 초과하고 있다. 좀처럼 가격을 회복하지 못하는 이유,

국제 유가의 반등 흐름에서 소외되고 있는 이유다.

우드 맥킨지의 애널리스트인 마크 오버스토터는 "공급이 계속 쌓이면서 해가 바뀌어도 상황은 나아질 것 같지 않다. 오히려 더 나빠질 것이다. 가뜰이나 위축된 수출 시스템에 압력이 가중되고 있다"고 말했다.

여기에는 글로벌 투자자들의 자금 이탈도 가세하고 있다.

수익성이 낮은 캐나다 오일 샌드에서 탈출해 미국 셰일 업계에 투자하기 위해서다. 이들은 울어들 캐나다 원유 자산을 내다 팔아 230억달러를 현금화했다.

이렇게 자금이 이탈해서는 업계가 새로운 프로젝트를 수행할 수 없다.

미래 수익을 담보할 투자는 정제되고 만다.

그럼에도 내년 캐나다 오일 샌드업계의 원유 생산량은 더 늘어날 것으로 전망된다.

RBC캐피탈마켓은 "내년 캐나다 오일 샌드의 원유 생산량은 일평균 31만 5000배럴(bpd : barrels per day) 증가하고, 내후년 다시 18만 배럴 늘어 일평균 320만 배럴에 달할 것"이라고 예상했다.

시장 참여자 상당수가 WTI 대비 캐나다산 중질유의 할인폭이 내년 더 확대될 것이라고 점치는 이유다. 이런 환경에선 캐나다 원유 업계의 마진 압박도 지속될 수밖에 없다.

@news1.kr



"전문적인 치료, 진실된 치료, 진심을 담은 치료, Smart Dental이 추구합니다"



JEONG LEE, D.M.D., M.M.Sc., Ph.D.

원장 이정숙

- 서울대학교 치의학대학원 1990년 졸업
- 서울대학교 치의학대학원 박사학위 2000년 취득
- 서울부부치과원장 1994년-2006년
- Tufts School of Dental Medicine 2009년 졸업
- Harvard School of Dental Medicine 보철과 2012년 졸업

SMART DENTAL

452 Pleasant St., Malden MA 02148

Office: 781 322 4914

Fax: 781 605 3797

Email: maldensmartdental@gmail.com



Malden Center역에서 걸어서 10분, 차로 5분 거리

**미래를 생각한다면
지금부터 제대로
준비하자!**

집장만
패밀리 프로텍션
모든걸 한번에!!

관심한 준비하는 성인
주택융자

모기지 리파이낸스 의료보험
생명보험 동상대출 나의노후?
캐쉬아웃 리파이낸스
연금보험
모기지 프로텍션 보험 최적의 **사고보험**

모기지 & 종합보험
마이클 리 컨설팅 978.314.8818
mlee@mbamortgageco.com
2 Adams Place, Suite 410 | Quincy, MA 02169

점심 뷔페 시작!
월-토: 11:30~2:30
일, 공휴일: 12:00~3:00

불판
바베큐&라운지

차가운 가을밤, 친구가 그리웁습니다.
친구와 한잔, 불판



영업 시간
주 7일 오픈. 금,토 : 밤 11시까지

소주, 칵테일 및 다양한 주류
가라오케 및 각종 연회시설 완비

BULPAN RESTAURANT
Korean BBQ, Hibachi, Sushi & Chinese
781.863.2800
27 Waltham St. Lexington, MA 02421



크라우저 & 서 로펌

MIAMI • BOSTON • D.C.
이민법/개인상해법 전문

- ✓ 전문인력 취업비자(H-1B)
- ✓ 투자비자(E-2)
- ✓ 주재원 비자(L-2)
- ✓ 투자이민(EB-5)
- ✓ 특기자 비자(O-1, P-1)
- ✓ 가족초청이민
- ✓ 단기연수원비자(H-3)
- ✓ 시민권 신청
- ✓ 취업이민
- ✓ 주방재판
- ✓ 교수/연구직 이민
- ✓ 개인상해(교통사고)



▶ **BOSTON Office** Tel. 617-566-7979
1309 Beacon Street Suite 300 Brookline, MA 02446 Fax. 617-566-7982
▪ Email : info@stevesuh.com ▪ 홈페이지(국문/영문/중문) : stevesuh.com / suhlawyer.com
▶ **MIAMI Office** ▪ Tel. 305-372-7776 ▪ 28 W Flagler St Suite 330 Miami, FL 33130

가구당 부채 7,022만원 소득 128만원 늘때 빚 300만원 늘어

2017 가계금융·복지조사 결과 가계금융조사 실시 이후 최대 부채 규모

(세종=뉴스1) 이훈철 기자 = 은행 빚이 1년새 300만원 가까이 늘면서 가구당 평균 부채가 사상 처음으로 7000만원을 돌파했다. 소득증가가 둔화된 가운데 빚 증가속도가 소득증가 속도를 웃돌면서 가계부담이 늘어날 전망이다.

통계청이 21일 발표한 '2017 가계금융·복지조사 결과'에 따르면 올 3월말 기준 가구의 평균 부채는 7022만원으로 전년 6719만원보다 4.5%(303만원) 증가했다.

가계금융조사 실시 이후 최대 부채 규모로, 가구당 평균 금융부채는 4998만원, 임대보증금은 2024만원을 기록했다.

특히 전체 부채의 71.2%를 차지하는 금융부채의 경우 담보대출(5%), 신용대출(10.3%), 신용카드대출(2.2%) 등이 일제히 증가하면서 전체 부채 증가의 원인으로 작용했다.

전체 가구의 63.2%가 부채를 보유하고 있었으며, 40대 가구주 가구의 평균 부채가 8533만원으로 가장 많았다. 30세 미만 가구주는 2385만원의 부채를 보유해 가장 적은 부채를 보유했지만 1년새 부채가 41.9%(704만원) 증가해 빚 부담이 가장 크게 증가한 것으로 나타났다.

자영업자 가구는 평균 1억87만원의 부채를 보유하고 있었으며, 임시·일용직 근로자는 3776만원의 부채를 안고 있었다.

소득분위별로는 5분위가 평균 1억 6002만원의 부채를 보유해 전체 평균을 크게 웃돌았으며, 이어 4분위 8434만원, 3분위 5720만원, 2분위 3586만원, 1분위 1365만원 순으로 높은 점유율을 나타냈다. 2분위는 1년새 부채가 8.4%(277만원) 증가해 가장 빚이 많이 늘어났다.

한편, 가구소득이 둔화되고 빚이 크게 증가하면서 가계부담도 늘어난 것으로 나타났다.

지난 1년간 가구당 평균 가구소득은 4882만원에서 5010만원으로 128만원(2.6%) 늘어난 반면, 부채는 303만원(4.5%) 증가했다.

금융부채의 경우 1년 전에 비해 부채가 그대로 있거나 증가했다고 응답한 가구가 전체의 61.7%에 달했다. 반면 금융부채가 줄었다고 답한 가

구는 38.2%에 그쳤다.

가계부채 관리를 위해 정부가 원리금 상환에 무계를 둔 정책을 펼치면서 가계의 부담도 늘어난 것으로 조사됐다.

금융부채를 보유한 가구 중 '원리금 상환이 부담스럽다'고 응답한 가구는 67.8%를 기록했다. 또 대출기한 내 가계부채 상환이 어렵다고 응답한 비율은 5분위(0.3%)보다 1분위(1.9%)에서 높게 나타나 저소득층의 상환부담이 큰 것으로 나타났다.

부채가 늘어나면서 가계의 재무건전성도 악화됐다. 올 3월말 기준 처분가능소득 대비 금융부채 비율은 121.4%로 전년 대비 4.0%포인트(p) 상승했다.

이는 처분가능소득이 지난해 4021만원에서 올해 4118만원으로 2.4%(97만원) 증가하는 동안 금융부채가 5.9%나 증가하면서 부채비율이 높아진 것이다.

boazhoon@news1.kr



문재인 대통령(오른쪽)과 강경화 외교부 장관

한국, 이코노미스트 '올해의 국가' 최종 후보 올라

핵재앙 위기 속에서 정치 정상화 일궈

(서울=뉴스1) 윤지원 기자 = 한국이 영국 경제전문지 이코노미스트가 매년 발표하는 '올해의 국가' 유력 후보에 올랐으나 최종적으로 프랑스가 선정됐다.

이코노미스트는 매년 12월 한해 가장 두드러지게 개선됐거나 전 세계를 환하게 밝힌 '올해의 국가'를 선정한다. 올해는 친(親)시장주의 개혁을 추진한 아르헨티나와 로힝야 난민을 대거 받아들인 방글라데시도 이름을 올렸으나 가장 유력한 후보는 한국과 프랑스였다.

이코노미스트는 대한민국에 대해 "북한의 미사일 위협을 조용하고 품위있게 견뎌냈다"면서 북핵 위기는 새로운 것이 아니지만 올해는 특히 도널드 트럼프 미 대통령과 김정은 북한 노동당 위원장 간의 '말폭탄'으로 한반도 긴장이 크게 고조됐었다고 설명했다.

매체는 "이런 모든 상황에서 한국은 내부 위기도 이겨냈다"면서 박근혜 대통령 탄핵과 문재인 대통령의 취임을 전했다.

특히 매체는 문 대통령의 외교적 역량을 높이 평가했다. 이코노미스트는 "문재인 대통령은 한반도 사드(고고도미사일방어체계)

배치로 인한 중국의 불매운동을 무시하 해쳐 나갔다. 문 대통령은 트럼프 대통령의 FTA 재협상 요구도 정중하게 연기시켰다"고 평가했다.

또 이재용 삼성전자 부회장의 재판 소식을 언급하며 "요약하자면 한국은 지속적인 핵재앙 위기 속에서 국내 정치를 정상화하는데 큰 걸음을 내디뎠다"고 설명했다.

그러나 이코노미스트는 좌우파로 나뉜 전 세계 정치에 '대안'을 제시했다는 의미로 프랑스를 '올해의 국가'로 선정했다. 제3지대를 들고 나온 에마누엘 마크롱 대통령의 대선 승리를 높이 평가한 것이다. 또 대표적 경제지로서 마크롱 정부가 추진하는 친기업 정책에도 점수를 준 것으로 보인다.

프랑스 매체 더로컬은 이번 선정 결과에 대해 "프랑스에 대한 이코노미스트의 입장이 지난 수년간 크게 변했다"면서 이코노미스트가 불과 5년 전 막대한 재정부채와 낮은 산업 경쟁력을 이유로 프랑스를 '유럽 심장의 시한폭탄'이라고 표현했었다는 점을 지적했다.

yjw@news1.kr

연말 연시는 오빠 스시와 함께!



사시미만 생각날때: 우럭, 광어, 도다리 각 \$60 (스끼다시 3종류 제공)
회덮밥, 한치회무침, 생선뼈 매운탕도 강추!

한국식 회정식:

4인이상 \$40/1인, 3인 각 \$50, 2인 각\$60

사시미와 매운탕, 스끼다시, 생굴, 성게알, 대합, 생선찜, 아구간, 참치초밥, 불마끼, 참치타다끼, 방어목살구이, 새우튀김, 열빙어튀김, 오징어튀김, 스킨버터구이, 해물라면, 아이스크림

한국식 회정식을 즐기세요!

OPPA SUSHI

617.202.3808

185 Harvard Ave, Allston, MA 02134

H MART

CUSTOMER SERVICE

TOLL FREE T. 877.427.7386
Customer_care@hmart.com



For events, coupons & exclusive deals, subscribe at www.hmart.com, and visit our Facebook, Twitter, Pinterest & Instagram to stay up to date on special offers!

BURLINGTON WEEKLY SALE DEC. 22 - DEC. 28, 2017

THE MERRIEST CHRISTMAS FEAST

온가족이 함께하는 즐거운 크리스마스 만찬 준비는 H마트와 함께하세요!

Enjoy the merriest Christmas feast with a little help from Hmart this holiday season.



Share it @hmartofficial Learn to cook it @hmartusa Follow us @hmartusa

Washington Fuji Apple Premium 원생톤 후지사과 프리미엄 \$1.49 lb.	Oriental Sweet Potato Medium 고구마 미디엄 \$1.49 lb.	Purple Sweet Potato Hawaii 하와이산 브라색 고구마 \$1.99 lb.	Crown Broccoli 크라운 브로콜리 \$0.99 lb.	BLUEJAY Satsuma Mandarin w/ Stem & Leaves 블루제이 잎달린 사수마 만다린 \$1.99 lb.
Korean Singo Pear 한국산 신고배 \$26.99 box	Lotus Root 연근 \$1.99 lb.	Kabocha 단호박 \$0.88 lb.	RAW NATURE Tofu 자연담은 두부 All Varieties - Moz./pkg \$0.99	Organic King Oyster Mushroom 유기농 새송이 버섯 \$3.99 8oz./pkg

MEAT at unbeatable low prices

Beef Eye Round Chunk 장조림용 육두깨 \$6.99 lb.	Sliced Pork Single Belly for BBQ 바베큐용 생삼겹살 \$7.99 lb.
Pork CT Butt Chunk 돼지 수육 목살 \$4.99 lb.	Whole Chicken 통닭 \$1.49 lb.
Ox Foot 냉동 우족 \$2.49 lb.	Marinated Beef Ribeye Steak 양념 볶김 통상 스테이크 \$6.99 lb.

SEAFOOD at shockingly low prices

Head-on Shrimp 머리 새우 30-40s \$5.99 lb.	Yellow Croaker 한조기 300-400s \$4.99 lb.
GLOBAL Unagi Kabeyaki 글로벌우나기 \$8.99 pkg/10oz	NEW ZEALAND GreenShell Mussels 뉴질랜드 반죽 홍합 Half Shell 2.2lb./pkg \$7.99
TONGTOMBAY Cooked Mussel Meat 통통배 지숙 홍합살 \$3.99 16oz./pkg	Salmon Steak 연어 스테이크 \$6.99 lb.

SMART CARD Get smart and save more & big.

KYONG GI Medium Grain Rice 경기미 \$10.99 18 lbs.	NONGSHIM Shin Ramyun Noodle Soup 농심 신라면 4.2oz. x 10ea./box \$9.99
HAUREUM Dumpling 해오름 만두 Fresh meat/vegetable - 2.65 lbs. \$4.99	KWANGCHUN NONGHYUL 관천 농협 뉴치킨 선물세트 Original - 2.7lb. x 10ea./box \$9.99

FREE 2018 HMART CALENDAR FOR SMART CARD MEMBERS!

당락 소진시까지 / 한정수량 증정 (FIRST COME FIRST SERVE. WHILE SUPPLIES LAST)

NISHIMOTO Sekku Premium Medium Grain Rice 니세오토 세게 쌀 13 lbs. \$9.99	HAUREUM Korean Style Beef SOU Sauce 해오름 소불고기소스김치 Kash. 10.4oz. - 2.11 lb. \$3.99	CHOP DONG Canned Red Top Shell 초점동이 굴방아 통조림 14.1oz. \$3.99	BUCCINI 부치니 \$3.99	SPAM SPAM 2\$5 cans/10	SHIRAKI Japanese Style Sanukiya Udon Noodles 시라키부 사누키야 우동 2.75 lbs. \$3.99
DAMZIL Korean Traditional Tea 다미줄 호두 아몬드 블루차 2.2 lbs. \$10.99	HARIM Instant Ginseng Chicken Stew 하림 인스턴트 인삼 닭가슴살 1.75 lbs. \$9.99	DONGSHIN Macin Dried Mix 동서 맥심 커피믹스 Original/2oz. 10ea./box \$12.99	SAHMYOOK Black Bean Soy Milk 삼목 검은콩 두유 19.5oz. x 20ea./pkg \$14.99	ITDIN Tea Drink 이도인 티드링크 All Varieties/5.1oz \$3.99	
Korean Style Popcorn 한국풍 팝콘 5.9oz. \$1.99	I WANT Bath Tissue 아이원트 휴지 200sheet \$9.99	KEHAUS Humidifier 쿠하우스 가습기 5.5-10.5L \$32.99	LIVING GLORY Stainless Steel Pot 리빙글로리 스테인리스 냄비 Handle Pot - 15oz Two Handle Pot - 15oz \$15.99 \$16.99	LIVING GLORY Stainless Steel Pot 30oz 리빙글로리 스테인리스 냄비 30oz \$37.99	

During the selling process, there may be slight variations. Best location may be subject to limited availability, as well as their sale prices. Some products may be sold out. If a product is not listed as a boxed sale item, it cannot be purchased as a boxed sale item. All prices are subject to change without notice. © 2017 H Mart USA, Inc. HAVIT BURLINGTON STORE: 43 W. Essex Street, Burlington, MA 01803 / TEL: 781-221-4020 / STORE HOURS: Sun - Thu 10am - 9pm / Fri - Sat 10am - 10pm

기무사, 국방부TF 감청 시인...국방부, 통상 업무

"승인된 회선 대상...특정목적 아니다" 국방부 "기무사 통상 업무 범주로 판단"

(서울=뉴스1) 조규희 기자 = 국방부는 20일 국군기무사령부의 국방부 사이버댓글조사태스크포스(TF) 감청과 관련해 '통상 업무 범위에 속한다'는 판단에 무게가 실리고 있는 것으로 알려졌다.

국방부 한 당국자는 이날 "기무사의 조사 TF 감청은 특정한 목적으로 감청한 것이 아니라 통상 업무의 일환으로 판단하는 방향으로 가고 있다"고 말했다.

이어 "조사 TF 차원에서는 오해의 소지가 있지만 문재인정부에서 사건 방해 목적 등의 특정 감청이 있을 수 없고 기무사도 통상 업무 범주이기 때문에 보고서를 작성한 것으로 보인다"며 "목적은 있었다면 압수수색전에 관련 문건을 정리하지 않았겠느냐"고 덧붙였다.

그러면서 "감청 부서와 댓글조사지원 관련 부서 또한 다르다"며 "다만 통신비밀보호법에 따른 군내 감청활동 과정에서 위법행위가 확인되면 엄정 조치할 것"이라고 강조했다.

국군기무사령부도 수사 방해 목적이 아니라고 밝혔다.

기무사 관계자는 이날 "압수수색 관련 내용은 승인된 회선을 대상으로 감청을 하는 것으로 시스템상 자연스레 인지된 것"이라고 해명했다.

그러면서 "수사 방해 목적으로 특정해서 실시한 것은 아니다"라고 강조했다.

조사 TF 인원을 감청했음을 일부 시인한 것으로 보인다.

구체적으로 조사 TF 인원 중 누구를 대상으로 감청이 됐는지, 감청대상의 기준 등을 묻는 질문에는 "조사 TF

가 국방부 내에 위치하고 있고 군사비밀 차단을 위해 국방부 내 있는 회선이 랜덤으로 감청된다"며 "그러한 시스템에 의해 자연스레 감청된 것으로 특정 목적이 아니다"라고 재차 설명했다.

기무사 관계자는 "우리 입장은 통신비밀보호법에 의거해 군사비밀 누설을 차단하기 위해 기무사가 합법적으로 감청 업무를 수행하고 있다"고 강조했다.

앞서 조사 TF는 지난4일 기무사의 댓글 공작과 관련해 압수수색을 펼쳤다. 다만 그 이전에 기무사가 관련 사실을 감청을 통해 인지하고 압수수색에 대비했을 수 있다는 의혹이 제기된 바 있다.

이석구 기무사령관은 이와 관련해 "지금까지 투명하게 협조하고 자료를 제공하고 있으며 단 한 점의 의혹이 없다"고 말했다.

이 사령관은 "조사TF가 임무수행을 잘 할 수 있도록 3차에 걸쳐 자료를 제공해줬고 압수수색이 들어오기전



이석구 기무사령관

부터 모든 자료를 없애거나 감추지 말 것을 지시했다"고 말했다.

이어 "기무사 역사상 최초 압수수색에도 모든 것을 협조해줬다"며 "현장에서 실제로 조사하는 검찰관들, 수사관들의 얘기를 듣고 정정이 됐으면 좋겠다"고 덧붙였다.

한편 조사 TF는 기무사 감청과 관련해 내부 논의 중이다.

TF 감청 이유, 기무사 압수수색 대비 등과 관련한 확인은 TF의 본래 조사 범위 밖이기 때문이다.

TF 관계자는 "현재까지 기무사 감청과 관련해 TF가 따로 활동하는 것은 없다"며 "사실 TF 활동의 범위를 벗어나는 부분도 있어 정리가 필요하다"고 말했다.

playingjo@news1.kr

靑, 달라지는 해명에 '임종석 UAE行 논란' 불씨 지속

"파병부대 위문 목적"거론하다 "UAE, 前정부 일로 서운"靑핵심관계자, 원전 논의 여부에 "했겠쥌" 밝혔다 정정

(서울=뉴스1) 김현, 서미선 기자 = 임종석 대통령비서실장의 아랍에미리트(UAE) 방문 배경을 둘러싼 의혹이 여전히 가시지 않고 있다.

청와대는 20일에도 임 실장의 UAE행에 대한 각종 의혹 제기대에 대해 "언론에 나온 모든 추측성 기사와 야당이 주장하는 내용이 사실과 전혀 부합하지 않는다"라고 거듭 해명했지만, 의혹은 명쾌하게 해소되지 않고 있다.

임 실장은 대통령특사 자격으로 지난 9월 2박4일 일정으로 UAE와 레바논 등 중동 출장에 나섰다. 임 실장은 지난 10일 UAE의 실질적 통치자인 셰이크 모하메드 빈 자이드 알 나흐얀 UAE 왕세제와 만났고, 레바논을 거쳐 문재인 대통령 방중 전날인 12일 귀국했다.

당초 청와대는 UAE 아크부대, 레바논 동맹부대 장병들 격려가 주된 목적이라고 설명했다. 이명박·박근혜 정부 당시 총74초 규모에 달하는 UAE의 바카라 원전 건설과 장기영권을 각각 수수했던 만큼 임 실장 방문을 계기로 관련 논의가 있을 것으로 예상됐지만, 청와대는 "원전 관련 일정을 가질 계획은 없다"고 부인했다.

그러나 청와대의 해명이 달라지면 서 의문은 더욱 커지고 있다.

청와대 핵심관계자는 이날 춘추관에서 기자들과 만나 "MB(이명박)정

부 때까지 관계가 굉장히 좋았는데, 박근혜 정부 들어와 관계가 좀 소원해졌다는 얘기도 있었다"면서 "향후 수도 있고 UAE와는 굉장히 돈독한 관계를 유지해왔기 때문에 국익 차원에서 잘 관리할 필요가 있다. (UAE에) 갔으면 만나는 게 당연하고, 그런 차원에서 진행된 것이다. 다른 이슈는 없다"라고 말했다.

이 핵심관계자는 "박근혜정부에서 그 나라 관리들과 커뮤니케이션이 썩 잘 이뤄진 것 같진 않다"며 "정부가 들어온 지 이제 얼마 안 됐지만 UAE와의 관계 중요성을 알고 앞으로도 잘 가야 한다는 목적의식이 분명히 있다. 그런데 그쪽에서 나오는 얘기가 서운한 게 있으면 가서 풀어주고 관계를 다져가고 교류를 해야 하는 관계라서 만난 것"이라고 설명했다.

이 핵심관계자의 발언을 종합해보면, 청와대가 당초 임 실장의 UAE 방문이 해외파병 부대 장병들 위문이 주된 목적이라고 했던 것과는 다르게 UAE 정부의 서운함을 풀기 위한 목적도 있었던 것으로 보인다.

다만 청와대는 UAE 정부가 서운한 이유가 박근혜정부 때문이라고만 밝힌 채 구체적인 사유에 대해서는 언급하지 않았다.

이 핵심관계자는 "저희 정부 때문에 소원한 게 아니다. 이전 정부에서 있던 내용"이라면서 "구체적으로 애

기할 순 없고 포괄적으로 그런 느낌이 있었다고 한다. (UAE정부가 서운해 한다는 것은) UAE로부터 아니고 여러 쪽으로부터 들었다"고 밝혔다.

외교 관례상의 이유로 인해 UAE의 서운함 표시에 대한 구체적 이유를 밝히지 않다 보니 의혹어린 시선은 거뒀지 않고 있다.

여기에 청와대 핵심관계자가 'UAE 왕세제 면담에서 원전 얘기가 나오지 않았느냐'는 질문에 "했겠쥌"라고 답했다가 간담회가 끝난 뒤 출입기자단에 "원전 관련 발언은 없었음을 임 실장에게 재차 확인했음을 알려드린다"고 정정하면서 또 다른 논란의 불씨를 남겼다.

한편 자유한국당 등 야당은 이날에도 국회 법제사법위원회 등에서 "적폐청산이라는 미명 하에 전전 대통령을 조사하다보니 UAE 왕세제에게 정보가 들어갔고 UAE 측에서 수교 단절을 주장하고 나오니 급기야 비서실장을 특사로 급파한 것 아닌가"(정갑윤 한국당 의원), "이제는 국내에서 민간인 사찰을 못하니까 해외에서 민간인 사찰을 하느냐"(윤상직 한국당 의원)이라고 공세를 폈다.

gayunlove@news1.kr

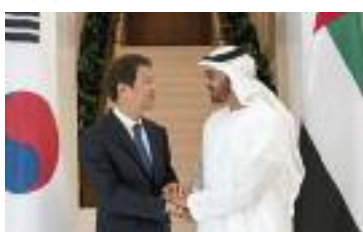

문재인 대통령 특사로 아랍에미리트(UAE)를 방문한 임종석 대통령비서실장이 셰이크 모하메드 빈 자이드 알 나흐얀 왕세제와 악수하고 있다

北국가체육지도위원장 최휘 임명 국면전환 긍정 신호

(서울=뉴스1) 양은하 기자 = 내년 평창 동계올림픽을 앞두고 북한이 국가체육지도위원장에 최룡해 노동당 부위원장의 후임으로 최휘 당 부위원장을 임명한 것이 국면전환의 긍정적인 신호라는 분석이 제기됐다.

국무총리실 산하 국책연구기관인 통일연구원은 20일 '2018년 한반도 정세 전망 및 평화와 번영의 로드맵' 주제로 열린 기자간담회에서 이렇게 전망했다.

홍민 통일연구원 북한연구실장은 "평창올림픽 기간 북한의 핵·미사일 도발이 중단되고 한미연합훈련이 연기·축소되면 5월부터는 남북관계와 북핵 문제의 대화 국면이 예상된다"고 내다봤다.

그러면서 최근 북한 국가체육지도위원장 자리에 최룡해 후임으로 최휘가 임명된 것이 "상당히 좋은 신호로 해석 가능하다"고 지적했다.

홍 실장은 "평창 올림픽 관련 남북 접촉이 만들어질 때 체육 관련 교섭 등이 쉽게 이뤄질 수 있는데 (권력 서열 2위인) 최룡해는 권력 서열상 중량감이 높아 부담스러울 수 있다"며 "최룡해보다는 중량감이 낮은 최휘가 북한 입장에서 정치적 부담이 덜하다"고 설명했다.

앞서 북한 관영 조선중앙통신은



손기웅 통일연구원 원장

전날 (19일) 동아시아축구연맹(EAFF) E-1 챔피언십에서 우승한 북한 여자 축구대표팀의 귀국 소식을 보도하며 최휘를 국가체육지도위원회 위원장으로 소개했다.

지난 10월 전국 도대항 군중체육대회 폐막 당시까지만 해도 최룡해가 국가체육지도위원장을 맡고 있었는데 이후 최휘로 교체된 것으로 보인다.

홍 실장은 또 "대통령이 한미 연합훈련 연기를 미국 측에 시사했는데 북한이 이런 메시지를 적극 수렴하고 접근한다면 올림픽에 참가할 가능성이 높다"며 "참가한다면 올림픽 이후 남북대화나 특사 교환 가능성도 배제할 수 없다"고 전망했다.

손기웅 통일연구원장도 사견이라면서 "북한은 외부적으로도 경제난 극복이 필요하다"며 "중국, 일본이 평창올림픽에 동참하는 가운데 북한이 소외됐을 경우와 참여했을 경우 손익을 계산하면 평창을 적극 활용할 가능성은 충분하다"고 말했다. letit25@news1.kr



Premier Realty Group

경험과 전문성으로 여러분의 소중한 자산을 책임지겠습니다

AGENT WANTED
PREMIER REALTY GROUP과 함께 할 에이전트를 모집합니다



나원태 Realtor
Direct: 617.642.3156
won@bostonpremierrealty.com



제이슨 전 Realtor
Direct: 617.642.5670
jason@bostonpremierrealty.com



신보경 Realtor
Direct: 508.361.6064
boshin@bostonpremierrealty.com



줄리 전 Realtor
Direct: 978.494.2043
julie@bostonpremierrealty.com



비비안 유 Realtor
Direct: 617.935.2713
vivian@bostonpremierrealty.com

Featured Business Listing



편의점 매매

캠브리지 변화한 상권 및 아파트근처에 위치, 연매상 \$280,000 이상, 숙련된 직원들로 쉬운 운영.

Asking **\$85,000**

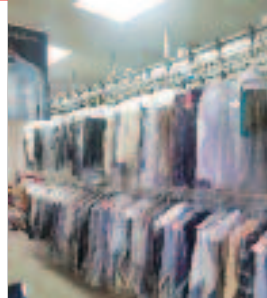

세탁소 매매

보스톤 남쪽에 위치한 Drop-off 세탁소, 좋은 동네 변화한 길에 위치, 연매상 \$100,000 이상.

Asking **\$50,000**



Fish Market

보스톤 남쪽 변화한 물에 위치, 연매상 \$450,000 이상의 안정적인 수입, To-go 메뉴로 Extra 수입, 소비자 리뷰가 매우 좋은 가게, 넓은 주차공간

Asking **\$210,000**

NEW LISTINGS



세탁소

보스톤과 인근에 위치, 드롭오프와 풀플랜트 매매, 연매상 \$320,000 + 고정된 안정적인 수입

Asking **\$350,000**



세탁소

보스톤 인근에 위치, 년 매상 \$200,000 + 안정적인 고객층과 새로운 기계들

Asking **\$230,000**



살롱 & 스파

Roslindale에 위치, 1,200 S.F.

Rent **\$2,500**
Asking **\$45,000**



한식&일식 식당

Plymouth 센터에 위치, Full liquor, Lots of foot traffic, great exposure, recently renovated,

Asking **\$450,000**



세탁소

보스톤 공항에서 20분 거리에 위치, 연매상 \$150,000 + Wholesale 좋은 동네 무경쟁 안정적인 수입, 오프 파이낸싱 가능

Asking **\$195,000**

LISTINGS

1. Full Plant 세탁소 : Marlborough 좋은 위치, Asking **\$65,000**
 2. Full Plant 세탁소 : 보스톤 북부 인근, Asking **\$150,000**
 3. Full Plant 세탁소 : Tewksbury 큰 Mall 안에 위치, 넓은 주차공간, Asking **\$30,000**
 4. 드롭오프 스토어 : Sharon에 위치, **\$40,000**
 5. 보스톤 인근 일식당 : Asking **\$225,000** SALE PENDING
- NEW** Full Plant 세탁소
보스톤 인근 North Shore, 연매상 \$190,000, Asking **\$165,000**



한식&일식 식당

보스톤 서쪽, Full Liquor, 연매상: 1.7M, 좋은 위치, 넓은 주차공간

Asking **\$599,000**



일식당

Beer and wine 포함, Lawrence 지역, 좋은 위치

Asking **\$120,000**



세탁소

Brookline 좋은 위치, 연매상 \$220,000 이상, 보장된 수입, 1년된 Hydro Carbon 기계

Asking **\$230,000**



비즈니스 콘도

Brookline, 현재 세탁소영업중, 좋은 렌트수입

Asking **\$509,000**



한국식당

보스톤 남부에 위치, Full liquor, 안정적인 수입, 넓은 파킹

Asking **\$140,000**



세탁소

보스톤 북부 세탁소, 안정적인 매출

Asking **\$160,000**

나원태: 617.642.3156 제이슨전: 617.642.5670

신보경: 508.361.6064 줄리 전: 978.494.2043 비비안 유: 617.935.2713



**BERKSHIRE
HATHAWAY**
HomeServices

**N.E. Prime
Properties**

NEW LISTINGS



Clara Paik
617.921.6979



김형진
781.956.0409



Yousuf Masud
978.995.1049



William Glanton
978.394.2017



Vicky Xiao
617.480.6362



NJ Kim
617.615.7596



Just Listed: Single Family
73 Carriage House Path
Ashland, MA
Asking: \$415,000
Listing Agent: David J. Oliveri



Under Agreement: Condominium
26 Broad St., #101
Marlborough, MA
Asking: \$340,000
Listing Agent: Maria Koral



Just Listed: Business Opportunity
Newton, MA 02461
Asking: \$100,000
Listing Agent(s): Janice Lee



Just Listed: Single Family
16 Abbey Road - Unit 16
Sherborn, MA
Asking: \$1,299,000
Listing Agent: David J. Oliveri



Just Listed: Single Family
16 Abbey Road - Unit 16
Sherborn, MA
Asking: \$1,299,000
Listing Agent: David J. Oliveri



Just Listed: Rental
16 Abbey Road - Unit 17
Sherborn, MA
Asking: \$3,750/mo
Listing Agent: David J. Oliveri



Allen Quinn
978.897.2781



이현주
401.935.3397



제니스 리
978.806.6023



Madeline Chen
781.491.3228



Kevin Curry
978.852.2969

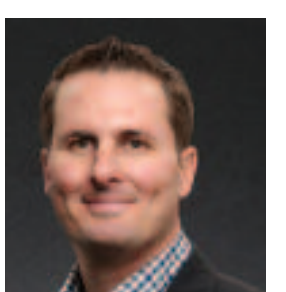

David J. Oliveri
508.400.0809

Berkshire Hathaway HomeServices N.E. Prime Properties

Lexington Office:

40 Waltham St., Lexington, MA 02421 T: 781.259.4989, F: 781.259.4959

Newton Office:

95 Union St., Newton, MA 02459 T: 617.969.4989, F: 617.969.4959

Belmont Office:

451 Common St., Belmont, MA 02478 T: 617.826.3434, F: 617.826.3446

"에이전트 모집합니다!" We Are Recruiting Agents

NEW LISTINGS



Steve Son
617.290.0623



Ping Bai
617.233.4162



Victoria Tu
978.201.5615



Angela Eleazar
617.319.6657



Ken Tlagae
617.959.5500



Ayla Yildi
781.249.4872



Just listed: Single family
26 Glendale St.
Maynard, MA
Asking price: \$379,900
Listing Agent: Nancy Marcis



Just listed: Condominium
120 Parker St. - Unit 26
Acton, MA
Asking price: \$189,900
Listing Agent: Laura Rakauskas



Just listed: Single Family
90 Old Stow Road,
Concord, MA
Asking price: \$569,000
Listing Agent: Carol Lenox



Just listed: Single Family
215 Whitcomb Avenue
Littleton, MA
Asking price: \$575,000
Listing Agent: Johanna Parlon



Just listed: Town House/Condo
109 Crystal Brook Way - Unit B,
Marlborough, MA
Asking price: \$284,900
Listing Agent: Clif LaPorte



Just listed: Single Family
86 Stuart Avenue
Leominster, MA
Asking price: \$349,900
Listing Agent: Allen Quinn



Maria Koral
978.973.6043



Nancy Marcis
713.817.6970



Clif LaPorte
978.424.3045



Leslie Luppold
508.423.1535



Johanna Parlon
978.501.4753



Teresa Vitelli
781.619.0473

Find your next home
with us online at
bhhsneprime.com



Bill Busiek
781.820.1569



M. Keith Peifer
304.963.2923

휴람 네트워크와 제휴한 중앙대학교병원

소리없이 다가오는 위협, 부인암(Uterus)

부인암은 자궁, 난소 등 여성 생식기에 발생하는 암으로 해마다 1,400여 명의 목숨을 앗아가는 자궁경부암과 서구식 식습관으로 급증하는 자궁내막암, 조기 발견이 어렵고 사망률이 높은 난소암이 대표적이다.

최근에는 폐경기 이후에 주로 발생한다고 알려진 부인암이 결혼하지 않은 20~30대 여성들에게서도 나타나 정기검진을 통한 꾸준한 관리가 무엇보다 중요하다. 부인암은 재발 위험이 높아 완치 판정 후에도 꾸준한 관리와 정기검진이 필요하다.

그러나 부인암 극복의 가장 현명한 방법은 치료보다 예방과 조기 발견의 노력이다. 부인암은 초기 증상이 뚜렷하지 않아 조기 발견이 어렵고 증상이 있을 때 병원을 찾으면 이미 늦다. 그러나 정기검진을 통한 관심이 중요함을 명심해야 한다. 건강한 여성도 연 1회 산부인과 진료와 검사를 받을 것을 권한다.

#1 해마다 늘고 있는 부인암 조기검진이 무엇보다 중요해...

생활습관이나 환경 변화에 따라 우리 몸에 많이 생기는 암 종류도 달라진다. 여성들이 걸리며 이른바 '부인암'으로 부르는 자궁경부암, 자궁내막암, 난소암도 마찬가지이다. 과거에는 압도적으로 자궁경부암이 많았지만, 최근에 들어와서는 자궁경부암이 줄어 들면서 난소암이나 자궁내막암이 늘고 있는 추세다. 자궁경부암은 상대적으로 조기 발견이 잘되는 편이고 치료가

덜 까다롭지만, 난소암 등은 암 덩어리가 커지거나 주변 조직에 전이된 상태에서 발견되는 경우가 많아 수술 범위가 넓고 어려운 경우가 많다.

자궁경부암은 1999년부터 2014년까지 해마다 3.7%씩 감소하는 양상을 보이고 있으며, 자궁경부암의 치료 성적도 나쁘지 않다. 암 진단 및 치료 뒤 5년 이상 생존할 가능성이 자궁경부암의 경우 80%에 이른다. 조기에 발견하는 경우에는 해당 확률이 90% 이상이다. 국민건강보험 통계 자료를 보면 매년 약 5만 명의 여성이 자궁경부암으로 진료를 받고 있다.

자궁경부암으로 진료를 받는 나이 대별로 보면 95% 이상이 30대 이상이지만, 30살 미만인 경우도 해마다 약 2천명이다. 이 때문에 과거에는 30세 이상에서만 자궁경부암 조기검진을 시행했지만, 지난해부터는 20세 이상으로 검진 대상이 확대됐다. 가족력 등이 있어 자궁경부암발병 위험이 높으면 해마다 검진을 받는 것이 권장되며, 보통의 경우에는 2년에 한번씩 국가암검진을 통해 검사를 받으면 된다.

국내에서 여전히 한해 3,500명이 걸리는 자궁경부암의 경우 주요 원인이 인유두종바이러스로 알려져 있어 이에 대한 예방접종이 나와 있다. 여중생의 경우 이 예방접종이 국가예방접종에 포함돼 있어 무료로 받도록 하고 있다. 다만 이 예방접종을 통해 막을 수 있는 인유두종바이러스는 전체의 70% 정도이기 때문에 예방접종을 받아도 암 발생 위험은 여전히 30% 가량이 남는다

는 사실에 유의해야 한다. 즉, 예방접종 중 뒤에도 정기적인 검진을 빼먹어서는 안 된다는 말이다.

자궁에 생기는 또 다른 암인 자궁내막암의 경우 최근 증가세를 보이고 있다. 1999년에는 한해 721명이 발생하는 수준이었지만, 2014년에는 2,214명이 이 암에 걸렸다. 해마다 6.1%의 증가율을 보이고 있기 때문에 이 추세가 계속 유지된다면 가까운 미래에는 자궁경부암보다 많아 질 수 있다. 이처럼 자궁내막암이 늘어나는 데에는 식사 등이 서구식으로 바뀌면서 비만 등이 많아지는 것으로 추정된다. 참고로 미국의 경우 여성들이 많이 걸리는 암 순위에서 자궁내막암이 5위를 기록하고 있으며, 여성 전체 암의 20%를 차지하고 있다.

난소암은 자궁내막암의 증가 속도에는 미치지 못하지만 해마다 1.6%씩 늘고 있다. 2014년 기준 2,413명이 신규 난소암 환자로 진단되어 부인암 가운데 2번째로 많다. 난소암의 경우 유전적인 영향이 많기 때문에 가족력이 있는 경우 더욱 주의가 필요하다.

부인암의 경우 일반적인 치료법은 수술이지만, 어느 정도 진행된 경우 방사선 치료 등이 필요할 수 있다. 자궁내막암이나 난소암의 경우 진행된 상태에서 발견되면 주변 장기나 조직에 전이된 경우가 적지 않아 외과, 비뇨기과 전문의 등과 함께 수술하기도 한다. 난소암이나 자궁내막암의 경우 현재 효과적인 조기검진법이 있지 않기에 질 출혈이나 질 분비물 증가 등과 같은 증상이 나타난다면 산부인과 전

문의를 찾아 진료를 받는 것이 권고된다.

#2 부인암 관련 통계

자궁경부암, 난소암, 자궁내막암으로 대표되는 3대 부인암은 초기 증상은 뚜렷하지 않은 반면, 재발 위험은 높아 완치 판정 이후에도 꾸준한 관리와 정기적인 검진이 필요한 것으로 알려져 있다.

소리 없는 침투로 몸속에 퍼져도 증세가 나타나지 않는 부인암과 관련한 통계를 살펴보자.

사망률 4위, 10대 초반 땀 2회 접종으로 항체형성 백신 접종으로 90% 예방 가능한 암

난소암
여성암 사망률 1위
난소암 발병 연령대 49% (50~60대 폐경기 이후 여성) (2016년 기준)
난소암으로 진료 받은 20~30대 환자 : 2012년 2,388명에서 2016년 3,145명으로 32% 증가

난소암 환자 증가율
2012년 1만 2,942명에서 2016년 1만 8,115명으로 5년새 39% 환자가 증가

자궁경부암
여성암 발생률 7위

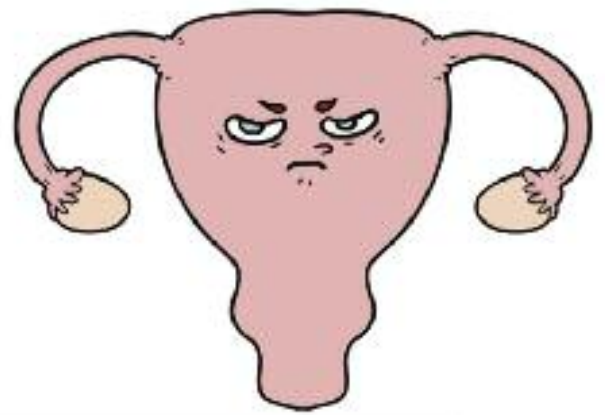

고국 방문 의료 상담 및 예약, 의료관광 휴람의 전반적인 서비스에 대한 자세한 내용 및 문의는 보스톤코리아 전화 617-955-9112로 문의하시면 됩니다.



“오직 손으로만 교정하는 정통 카이로 프랙터, Dr. Gonstead Chiropractic을 검색해 보세요”

주요보험: 일반보험PPO, 학교/유학생/여행자 교통사고 보험 등 다수

진료시간 월-목(M-T) : 8am-8pm(야간진료가능) 금,토,일(Fri, Sat, Sun) : Closed



“카이로프랙틱이란?” : 우리 몸은 남녀노소 모두 31쌍의 척추신경을 가지고 있으며 뇌로부터 이 신경을 통해 신호를 몸 구석구석까지 원활하게 전달해야만 건강한 몸을 유지할 수 있습니다. 그러나 외부적인 충격 즉, 교통사고나 잘못된 생활 습관 등으로 척추가 어긋나게 되면서 척추신경 압박 및 염증으로 뇌로부터의 신호를 제대로 전달받지 못하여 우리 몸에 통증과 같은 이상이 생깁니다. 이러한 척추의 어긋난 곳을 정확하게 찾아 가장 안전하게 바로잡는 것이 바로 카이로프랙틱입니다.



원장 : Dr. 이정호, D.C.
(Dr. Jeongho Yoo, D.C.)

- Graduated Palmer College of Chiropractic
- Member of Gonstead Seminar of Chiropractic
- Member of Gonstead Methodology Institute
- Certified International Board of Extremity Chiropractors
- 한양대학교 졸업 및 ROTC 47기
- Active license in MA(#3524)

진료과목

- **척추계통** : 목 / 등 / 허리 / 골반 통증, 디스크 질환
- **사지계통** : 어깨, 무릎, 손목, 발목, 턱관절 통증
- **신경/순환 계통** : 손발 저림, 좌골신경통, 두통, 알러지, 소화불량
- **교통 사고 전문 치료 및 변호사 상담** : 물리치료와 병행하여 효과 극대화 및 전문 변호사 연결
- **어린이/학생/성인 자세 관련 통증 및 척추측만 교정**

Newstar JBL Realty in Boston



잘 하겠습니다!



- 미주 최대 한인 부동산
- 고객과 함께 성장하는 뉴스타 JBL부동산

신뢰와 경험을 바탕으로 부동산 전문가들이 도와 드립니다

주택매매 전문, 상용건물, 투자, 사업체, 아파트렌트, 부동산 개발 투자 상담 환영



뉴스타 JBL 부동산과 함께 하실 새로운 가족을 찾습니다.

SOLD

1. 퀸지 마리나 베이 고급 1 B/R 콘도 **SOLD**
2. Condominium in Billerica 3 B/R, 2 Bath, \$280,000 **SOLD**
3. Drop Shop in Somerville \$30,000 **SOLD**
4. Condominium in Andover, 3 B/R, 2 1/2 Bath **SOLD**
5. Nail salon in Dedham **SOLD**
6. Brighton 1 Bedroom condominium **SOLD**
7. Dedham Single Family House, 6 Bed/4 bath **SOLD**

LISTINGS



새 바람 Waltham, 6 B/R, 3 Bath Two Family House, 좋은 투자용 주택

ASKING \$765,000



Single Family in Quincy Guest House에 적격 4 B/R, 2 1/2 Bath

ASKING \$589,000
Rent도 가능: 월 \$2,800



Boston The Fenway /Back Bay 1 Bedroom/ 1Bath Condominium

ASKING \$668,000

LISTINGS



Brockton에 있는 30년된 "Meat Market" Lottery, Cigarettes, Grocery
ASKING \$95,000



Drop shop in Newton Location! Location!
ASKING \$49,000



보스턴 남부지역 성황리 영업중 풀 풀랜트 세탁소
ASKING \$160,000



Arlington Single Family House 5 bedroom/ 4 Bath

ASKING \$1,495,000



로드 아일랜드 성업중인 스시 식당 주인 리타이어

ASKING \$280,000



Boston동북부 바닷가 부촌에 위치한 이태리 커피 및 샌드위치 Cafe & Bakery Owner 이주, 좋은 가격

ASKING \$45,000

Direct: Jay B. Lee 781.654.5281
jayblee@newstarrealty.com
19 Needham St. Newton, MA 02461

TEL. 617.467.5218
FAX. 617.467.5273
www.newstarrealty.com

한인 업소록

Korean Business Directory

긴급 주요 전화

가정폭력상담소(Ex. 33)	617-338-2352
건인	800-632-8075
고등교육위원회	617-727-7785
고등교육정보센터	800-442-1171
공중위생국	617-624-6000
구세군	617-536-7469
국세청	800-829-1040
날씨문의	617-976-6200
로건국제공항	800-235-6426
미야찾기	888-477-6721
백메이역	617-345-7958
보스톤공립학교	617-635-9000
보스톤수도	617-989-7000
보스톤시청	617-635-4500
보스톤총영사관	617-641-2830
사우스릭	617-345-7958
사회보장국	800-772-1213
성폭행	781-237-9110
성폭행	617-492-8300
시간문의	617-637-123
야동보호	617-748-2000
아동학대	800-792-5200
알코올/마약	617-445-1500
여성학대	617-248-0922
운전면허	617-351-4500
웰페어	617-348-8500
자원봉사	800-522-8086
적십자	800-564-1234
전화신청 (Verizon)	800-941-9900
전화교환장소 (Verizon)	617-555-1515
택시	617-343-4475
AAA	800-222-4357
FBI	617-741-5533
MBTA	800-392-6100
NSTAR가스	800-572-9300
NSTAR 전기	800-592-2000
RCN케이블TV/전화	800-746-4726

한인회

뉴잉글랜드 한인회	781-933-8822
뉴햄프셔 한인회	603-767-1356
로어일랜드 한인회	401-368-0467
메인한인회	207-756-0092
버몬트 한인회	802-734-2521

주요 단체

국제연합가정선교연합회	978-407-7554
국제연합가정선교연합회(나)	603-889-8201
뉴잉글랜드골프협회	617-438-9763
뉴잉글랜드공공근로회	978-902-8305
NE교역자협의회	978-394-3060
뉴잉글랜드노인협회	978-688-3137
뉴잉글랜드신학회	774-270-1948
뉴잉글랜드시민협회	508-962-2689
뉴잉글랜드교회협의회	978-394-3060
뉴잉글랜드해병대전우회	617-833-1360
대매사주세초대권도협회	603-894-5425
민주평등보스톤협의회	413-535-0916
보스톤 대한체육회	781-326-9009
보스톤산악회	978-569-3256
보스톤한미노인회	978-994-5490
재미과학기술자협회	857-998-7043
재향인민회	781-854-8880
세무인협회	508-826-5270
이북5도도민연합회	978-514-3399
한인학교N협회	781-424-5269
FH한인경제인협회	401-481-4900
한국임업인협회(메인)	207-878-5652
6.25참전유공자회	978-725-9597
보스톤 한미예술협회	781-367-5993

동창 향우 동호회

건국대학교동창회	401-738-8735
경기고등학교동창회	508-995-7242
경기여고동창회	781-861-0437
경복고동창회	617-921-8799
고려대학교 교우회	617-780-2999
뉴잉글랜드신학회	774-270-1948
배재고등학교동창회	978-474-4780
보스톤 신학회	978-569-3256
보스톤한인사회관	617-789-4964
산사랑	774-270-1948
서경대동문회	617-599-9869
서울고 동문회	617-792-2635
서울대학교동창회	978-821-9434
서울신학교동창회	
성균관대동창회	802-734-2521
양정중고등학교동창회	508-541-6969
이화여고동창회	617-277-0730
이화여대동창회	978-390-1552
중앙대학교동창회	603-622-8883
강원대동문회	617-875-1801
충청향우회	678-717-8800
한양대동문회	781-548-9052

언론

보스톤코리아	617-254-4654
한인일보	781-933-8822
한국일보(뉴욕)	718-482-1111
Grapevine Times	781-548-9945

종교

기독교	
구세군 물동교회	617-792-8780
그린랜드 연합감리교회	603-430-2929
글로벌 미션 보스톤교회	617-913-3074
나사렛사람교회	781-439-1840
낮아짐교회	781-832-2014
뉴잉글랜드감리교회	617-969-0507
뉴튼 아름다운 교회	617-869-8159
갈보리교회	413-789-9888

구세군물동교회	617-792-8780
그리스연합감리교회	203-459-8517
그리니치한인교회	203-861-1134
그린랜드연합감리교회	603-430-2929
나사렛사람교회	781-439-1840
내수아한마음교회	603-888-8040
뉴잉글랜드감리교회	617-969-0507
뉴잉글랜드한미교회	413-567-9142
뉴튼 아름다운 교회	617-869-8159
뉴햄프셔감리교회	617-990-7619
뉴햄프셔장로교회	603-437-5134
뉴햄프셔한인교회	603-264-6799
라이코교회	978-387-1115
라이스한인침례교회	508-926-8236
로어일랜드장로교회	401-353-0983
로어일랜드제일교회	401-944-0520
대생명의길장로교회	401-821-2311
메리맥 교회	978-806-1363
목양교회	617-223-1690
무지개교회	207-774-1617
말할한인교회	978-244-0691
렉싱턴 풍성한교회	617-953-0856
버클랜드 침례교회	617-864-5948
보스톤 국제교회	617-459-6479
보스톤 감리교회	781-393-0004
보스톤 사랑의교회	617-285-8870
보스톤 사랑제일교회	978-844-2404
보스톤 은혜장로교회	617-715-0571
보스톤 새롭교회	617-947-6765
보스톤 새생명교회	978-777-1800
보스톤 생명의 교회	978-578-6987
보스톤서부장로교회	781-894-3958
보스톤 성결교회	781-275-8233
보스톤 한울교회	781-396-1004
보스톤 소망교회	781-686-5526
보스톤시온성교회	781-275-1763
보스톤안식일교회	781-279-3270
보스톤 온누리교회	781-933-7044
보스톤웨슬리안교회	781-393-0004
보스톤 장로교회	508-435-4579
보스톤 제일교회	617-458-2733
보스톤 주님의교회	617-966-9608
보스톤 중앙교회	617-230-5004
보스톤필그림교회	857-636-9985
보스톤 한인교회	617-739-2663
보스톤 한우리교회	978-454-0454
보스톤한인연합교회	617-923-9581
북부보스톤감리교회	978-470-0621
비전교회	617-308-2391
새빛교회	781-652-0001
새여류살렘교회	774-249-0022
선한목자장로교회	904-400-9386
성요한 교회	781-861-7799
순복음 보스톤교회	781-617-7374
스프링필드한인장로교회	413-789-4522
스프링필드제일교회	413-781-2477
스프링필드교회협의회	401-739-8439
안디옥 교회	978-534-3394
열방교회	617-620-3352
에이더 벨렘교회	978-274-2369
엘리스 한인장로교회	413-549-6495
엘리스 시온교회	413-549-9200
엘스톤한인교회	617-642-7403
우스터 교회	508-799-4488
우스터장로교회	781-354-1843
위스프룬터어 교회	918-876-2815
임마누엘 연합교회	978-394-3060
자연교회	603-437-6151
좋은땅교회	978-930-6613
자주촌방교회	617-838-6434
케임브리지한인교회	617-491-1474
케임브리지연합장로교회	781-861-3877
퀸시영장로교회	617-770-2755
하바드 한인교회	617-441-5211

불교

문수사	781-224-0670
서운사	508-755-0212
심광사	617-787-1506
보스톤 정토 법회	617-977-4227

원불교

원불교보스톤성당	617-666-1121
----------	--------------

천주교

보스톤 한인천주교회	617-558-2711
로어일랜드한인천주교	401-499-8258

간판

초이스간판	617-470-1083
-------	--------------

건강식품

보스톤정판브랜드스커터	781-238-0303
-------------	--------------

건축

글로벌건축	617-645-6146
김원태 건축사	617-620-8242
미남건축	508-650-8844
선아건축	508-230-5878
솔로몬 DRYWALL	978-761-0623
신중축 루미사이딩 청문	617-999-9616
이늘드 건축	617-833-1360
파인원건축	617-688-6833
한샘(주)	781-487-0101
ECO Construction	781-608-2971
E/Y 건축	617-590-3472
J.C건축	781-738-7871
J&D 인테리어	617-645-6661
LEE'S건축	617-538-0558

골프 개인

골프 개인 PGA	617-458-2733
골프스쿨	617-775-5527
남궁연골프교실	978-474-4780
ABC골프	603-401-7990

최현주 골프 레슨 339-223-4700

공인 회계사

김영일 회계사	617-901-0707
김창근 세무사	781-935-4620
노성일공인회계사	781-863-2232
이현우 회계사	781-944-2442
Hana Rehab Clinic	617-455-8073
정진수회계사	508-584-5860
한미선회계사	617-792-2355
한성회계사	617-283-7151

꽃

미스타화원	617-666-3116
데코플라워	617-875-0648
앤더슨꽃집	781-894-1843

금융/모기지

인디펜던트(투영역)	617-777-2929
에이저 리	781-591-2722
이중수파인뱅크	617-799-6158

냉동/에어콘/히팅

JK 플러밍	978-303-7000
Nirvana Air	508-473-3429

노래방

진 노래방	617-782-9282
-------	--------------

도서관

뉴햄프셔한인도서관	603-644-1991
보스톤공립도서관	617-539-5400

당구장

울스타당구장	617-782-0969
--------	--------------

동물병원

김문소 동물병원	978-649-6513
윤상태 동물병원	978-343-3049
제임스킴 동물병원	978-658-5282

떡/진치/반찬(주문)

형제떡집	978-343-6080
장흥식주문	781-648-0584
한이름	617-547-8723

미용실

가위소리	617-782-8111
그레이스스킨케어	978-468-0039
그레이스커팅클럽	617-331-1011
뷰티풀 헤어살롱	857-284-3879
세리 미용실	781-676-7374
압구정동얼굴방	617-437-0378
김택온 Realtor	617-678-9330
김현정부동산	617-388-8527
백영주부동산	978-239-0141
송기백부동산	781-510-9924
송현미부동산	617-835-7664
순옥위너부동산	508-737-8366
신현철부동산	617-947-6293
에이블부동산(채혜경)	617-868-2253
오성희부동산	617-275-3109
이경해부동산	800-867-9000
이정선	617-535-7851
이도경(condo & rental)	781-771-0047
정혜윤부동산(EXT.125)	603-770-3491
정윤숙부동산	617-236-8600
프루멘셜(이효숙)부동산	203-255-2800
프루멘셜(김종미)부동산	603-845-2138

돌상 대여/폐백

해피돌상	617-249-3131
폐백	978-688-0929

방송국

엔티비보스톤사업국	617-955-9112
-----------	--------------

변호사

김공석특허변호사/변리사	617-239-0839
김성근 변호사	781-438-6170
김성희 변호사	617-884-0002
김연진변호사	617-742-7707
김성근 변호사	781-438-6170
김성희 변호사	617-884-0002
김연진변호사	617-742-7707
박현종특허변호사	978-474-8880
성기주변호사	617-504-0609
스티브 서 변호사(이민법)	203-852-9800
워드랜드/엑셈변호사	203-324-6155
장우석 변호사	781-712-1706
정선진변호사	617-230-0005
피터전변호사	203-386-0503
JOHN DOWNEY 법률사무소	647-964-5809
STEVEN S. KIM 변호사	617-879-9979
Joy Lee 변호사	617-624-0292
Young Lee Danesh	617-367-4949

병원

가정의	
그레이스 김 가정의	978-475-5656
내과	
송민근	617-696-7600
허버드병원(드)내과	617-421-2282
한서동내과	401-722-0305
한성식내과	978-854-6376
산부인과	
최의웅산부인과	401-726-0600
이윤노산부인과	508-427-3000
소아과	
장경이 소아과	978-687-2119
심리상담	
배주은심리상담사	617-566-1055
심리상담	
김자향심리치료사	781-769-8670 x6080

양미아해밀리카운셀링	508-728-0832
임나경심리상담사	617-738-9622
재활의학	
가족클리닉로병원	781-365-1876
닥터스통증병원	617-731-1004
성진우척추신경전문	978-688-6999
추 남남 D.C.	617-230-4250
Hana Rehab Clinic	617-566-1199
보스톤컨스테드카이로	617-277-0648

치과

김동원치과	978-689-9363
김정구 치과	860-623-2601
브라이언윤치과	978-655-1583
신영록 치과	617-265-5606
안 치과	781-647-8000
엑셀패밀리덴탈	617-471-6970
이영완치과	508-987-8228
이요셉치과	781-431-7295
캠브리지덴탈	617-492-8210

PROSPay

worldpay



EMV 도입이
시급합니다

아직도 카드를 긁고 계십니까?
고객님의 안전한 금융거래를 위해
EMV 도입이 시급합니다!
지금 바로 문의해 주십시오!



<고객 절약 사례>

- 본촌: 20% 절약
- 돼지공: 16% 절약
- Mr. Sushi: 19% 절약
- VIP Nails: 22% 절약
- Queens Nails: 24% 절약
- Great Nails: 37% 절약
- My Cleaners: 41% 절약
- Classic Cleaners: 13% 절약
- Professional Cleaners: 23% 절약



Agent/상담원 모집

TEL_617.466.2212 TOLL FREE_888.604.2190

158 Everett Ave. Unit 3 Chelsea, MA 02150

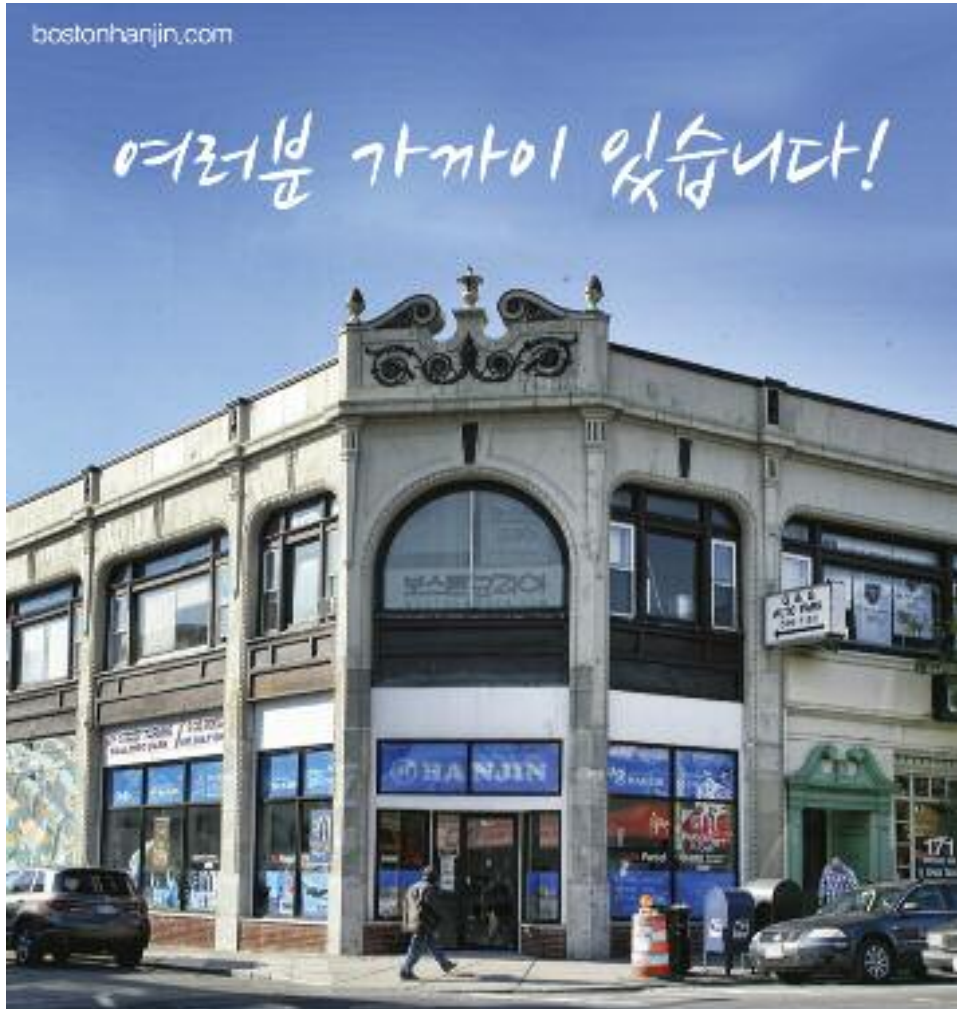

렉싱턴과 콩코드에 편리하게 위치한 아이콘 덴탈은 여러분과 가족 모두에게 적합한 맞춤형 치료 계획을 통해 미용치과, 성인 및 소아 치열교정 및 최신 임플란트 시술에 이르기까지 모든 분야의 치과 진료를 제공하고 있습니다. 최신 기자재와 진료기술 그리고 편안하며 현대적인 진료실에서 친절한 스태프와 함께 양질의 치과 진료를 제공하기 위해 최선의 노력을 다하고 있습니다.

대표원장 치의학박사 **안형준**

57 Bedford St. Suite 220, Lexington MA 02420
전화 781-861-8978

97 Lowell Rd. Suite A8, Concord MA 01742
전화 978-369-0254

이메일 info@icondentalexington.com
www.icondentalexington.com

Dr. 차 영 주
치과 일반의
Dr. James Kim
치과 일반의
Dr. Larisa Turkenich
치과 일반의
Dr. Charles Braga
임플란트 및 잇몸 수술 전문의
Dr. 오 동 현
교정 전문의

한진
175 Harvard Ave. Allston, MA 02134
T: 617.782.2424 F: 617.782.2421
귀국이사 / 로컬이사 / 포워딩 / 택배 서비스

머권사진 / 이벤트 사진 / 영상 촬영 및 편집
그래픽디자인 서비스 / 디지털 포토 & 포토샵 튜터링 Nabis Studio

성양푸안 다블뤼 보스톤 한인성당
St. Andrew's Korean Parish of Boston

<반공성사>
12/10일, 17일 미사 전, 중, 후

<대림 4주 미사>
12월 23일(토) 5PM
12월 24일(일) 11:30AM
(10AM, 4:30PM 미사 없음)

<성탄 전야 미사>
12월 24일(일) 8PM

<성탄절 미사와 행사>
12월 25일(월) 3PM 미사
성탄 맞이 본당 구역 설가 잔치
12월 25일(월) 12:15PM

<전주의 성모 마리아 대축일>
1월1일(월) 11:30AM.

45 Ach St. Newton, MA 02466
617-558-2711, 617-244-9685
office.krcb@gmail.com
www.stcaveluychurch.org

하나님을 기뻐하는 교회 삶을 노래하는 교회

나사렛사람의교회
KOREAN CHURCH OF THE NAZARENE

주일예배 오전 11시

"하나님은 가까이 계시합니다.
나사렛사람의교회도
가까이 있습니다."

900 Main Street
Reading, MA 01867
보스톤 북쪽
I-95 Exit 38B
(Rt. 28N)로 나와서
2 마일 왼쪽에 있습니다.
Tel. 781.439.1840

www.npeople.org
담당목사 유경철

미주한인예수교장로회

보스톤은혜장로교회
BOSTON GRACE PRESBYTERIAN CHURCH

이 컬럼은 본지의 편집방향과 다를 수 있습니다
이 집은 살아계신 하나님의 사랑과 친절과 기쁨의 보물 창고입니다

담임 목사: 우시환

주일예배 / 오후 9:00	금요기도회 / 저녁 7:30
유치 / 유치 / 초등 / 중·고등부예배 / 청년부모임	
Grace Bible Study / 수 7:30	LIFE 모험 / 주일 4:00

335 Cambridge St. Burlington, MA 01803
Tel: (781) 715-0571 / Fax: (781) 645-0407
bostongracechurch.org

보스톤 밀알 한인 장로교회
뉴잉글랜드노회(KAPC)

가르치고 전파하라
(마 4:23)

예배시간:
주일: 1부 9:30, 2부 11:00
금요일: 8:00

밀알한국학교 운영

주소: 15 Alpha Rd.
Chelmsford MA 01824
전화: 978.501.9117
www.milal-church.org
Lexington에서 25분,
H-Mart에서 15분 거리

담당목사: 박일종 목사

성경대로 믿으며
성경대로 가르치고
성경대로 실천하는 교회

사랑제일교회
LOVE FIRST PRESBYTERIAN CHURCH

담임 목사: 권중삼
Faith Theological Seminary, M Div.
New York Univ. M.E.
한양대학교 대학원
한기총 대한예수교장로회 미주노회 소속

교회 예배 안내	
주일 예배	오후 2시
주일 학교	오후 2시
전도인 공부	오후 4시
화요 공부	오후 7시
수요 예배	오후 7시
구역 예배	각 구역별

* 모든 예배는 영어로 동시 통역됩니다.
All services are translated in English simultaneously

461 King St. Littleton, MA 01460 Tel: (978) 696-3293, (978) 844-2404
www.Lovefirstchurch.com

보스톤 서부 장로교회
Boston-West Korean Presbyterian Church

어머님 마음 같은 교회

주일예배: 오후 2시	주일학교: 오후 2시
중고등부: 오후 2시	대학부모임: 주일 12시
금요기도회: 오후 8시	구역모임: 구역별로

담임목사: 김학수
www.bostonwestchurch.org

657 Boston Post Road, Weston, MA 02493
교회 : 781.894.3958 목사관 : 617.969.5809

우스터한인연합감리교회

예수님을 알고 그를 알리자

〈예배시간〉
주일: 오전 10:30
주일학교: 오전 10:30
금요기도회: 오후 7:30
새벽기도회: 오전 6:00(화~금)
우스터한국학교: 토 9:30~12:30

114 Main St. Worcester, MA 01608
Fax: 508.799.4488
http://workmc.org

담임목사: 김현태
617.780.4178

사업의 시작은 이경해 부동산

Tel 800.867.9000
Cell 508.962.2689

email: kayleebrokers@aol.com
www.leebrokers.biz

코리아 여행사

617.267.7777
1.800.473.1922

4989 부동산 매대는

BH HS 버크셔 헤서웨이
BERKSHIRE HATHAWAY

617-969-사구팔구

www.bhhsneprime.com

‘성령 안에서 하나되는 교회’

하나님과 나 사이에 죄로 인해 막혔던 담을 예수님이 무너뜨리셨습니다.
그 사랑으로 우리도 서로 사랑하며, 그리스도의 몸된 교회를 이루었습니다.
겸손.. 은유.. 인내.. 사랑.. 용납.. 부끄심에 합당한 삶을 살아야겠습니다.

여러분을 초대합니다.

금요찬양예배 저녁 8:00
주일예배 오전 10:00

주일 예배 오전 10:00
주일학교, 유스 예배 오전 10:00
금요찬양예배: 금 오후 8:00
새벽예배: 월-금 오전 5:30, 토 오전 7:00
청년모임 주일오후 12:30
속회모임 수 - 주일 속회별
중보모임 화, 목 오후 8:00, 주일 오전 9:30
성경공부 주일 오후 12:30, 수 오전 9:30, 금 오후 9:30

비전 교회
80 Mt. Auburn St., Watertown, MA 02472 Tel: 617.744.9557
www.gracevisionumc.org

UMS
신용카드결제 전문 기업 SINCE 1994

15년동안 한인 비지니스의 크레딧 카드 솔루션을 책임져 왔습니다.

전문성과 기술력으로
탁월한 한국어 서비스를 제공하는 **UMS**

flex 2in1 UP SOLUTION

UMS는 뉴저지에 본사를 둔 카드결제 전문회사로서 미 전역에 서비스를 제공하고 있습니다.
FlexGift 기프트카드 프로그램, 자회사 UP Solution을 통한 POS 시스템, 모바일 결제 시스템 등
필요한 모든 제품과 서비스들을 제공, 최적의 환경에서 비지니스를 하실 수 있도록 돕습니다.

UMS 보스톤지사 공식딜러 **이선호**
781.266.7245



화랑도(花郎徒)와 성(性) 그리고 태권도(跆拳道) 208 화랑세기(花郎世紀), 7세 풍월주(風月主) 설화랑(薛花郎)(15)

박선우 (박선우태권도장 관장)

설씨네가 비록 남루한 겉옷을 걸쳤지만 그녀의 아름다움에 정분을 느낀 구리지는 짙은 보리로 밥을 지어 오라고 부탁하여 한 상에서 채소 반찬으로 같이 먹었다. 그리고 손을 잡아 이끌어 사랑을 나누려고 했지만 설씨네의 완강한 거부에 부딪혔다. 그녀는 16세의 유화시절 사랑을 주고 간 이룸도 모르는 낭도만이 돌아오길 기다리며 지난 14년을, 그 씨앗인 아들 설성과 함께 살며 정절을 지켰는데, '귀인' 이 누구인지는 모르나 그렇게 욕심을 채우고 떠나면, 다음날부터 동네의 무뢰한 자들이 서로 앞다투어 담을 넘어 '어떤 놈' 의 소유가 될지 모르니 그렇게 할 수는 없다고 하였다. 상황이 여기에 이르자 구리지는 자신의 신분을 밝히고 의지를 전했다. 자신은 비랑공이 사랑하는 아들이며 어머니는 벽화후(비처왕과 범흥왕의 후궁, 나중에는 비랑공의 부인이 되었다)라는 것과 한번의 '수작(酬酢)' 이 아니라 설녀를 첩으로 삼겠노라고 하였다. 골품이 있는 높은 신분의 귀공자의 너무나도 뜻밖의 제안에 설씨네는 기뻐서 그만 말문이 막혔다. 그리고 목욕을 하고 사랑을 받았다. 그리고 설성은 구리지의 신하가 되었다, 설성의 신분이 너무나 한미하여 구리지는 설성을 설우휘의 가문에 소속시켜서 벼슬까지 내려주었다. 설우휘가 급간의 신분이었고 설성이 '지?知(13등급의 숨지로 예측됨)의 벼슬을 얻은 것으로 보아 설우휘는 6두품 정도의 신분으로 볼 수 있다. 후일 구리지는 법

흥왕의 후궁이었던 금진낭주를 사모하여 자신의 부인이 되어주길 5년간 발원기도를 하였다. 그의 정성스러운 기도에 부처가 감동했는지, 범흥왕은 죽고 금진은 궁을 나와 앞천 냇가에서 살았다(540년). 이때 중간에서 '사랑의 편지' 를 전달한 자가 설성이었다. 그리고 마침내 구리지는 금진과 혼인하여 토함과 사다함 그리고 딸 새달을 낳았다. 그런데 심부름을 한 설성의 미모에 빠진 '색녀' 금진은 설성을 꺾어 사통을 하였고, 독산성전투에서 구리지가 전사하자 설성과 함께 살았다. 7세 풍월주 설화랑(설화랑)은 이들 사이에서 태어났다. 설성의 미모는 어릴 때 부터 군계일화처럼 특출했다. 그리고 구리지의 용양신으로 있으면서 남색을 한 정황도 기록되어 있다. 구리지는 설씨네를 첩으로 맞아 자식 3명을 두었다. 그들의 이름은 전하지 않는다. 이어지는 화랑세기, [구리공이 웃으며 말하기를 "나는 곧 비랑공의 사랑하는 아들이다. 너를 첩으로 삼는데 감히 누가 너를 범하겠느냐?" 했다. 어미가 크게 놀라 말하기를 "뜻하지 않게 오늘 이같이 큰 경사가 있습니다. 첩은 감히 여러 말을 앓겠습니다. 바라건대 우리 어린 신 스스로 좋은대로 하십시오" 했다. 곧 목욕을 하고 사랑을 받았다. 구리공은 새로운 집을 짓고 그 향(鄕)을 봉하여 주었다. 향인들이 영광스럽게 여겼는데, 그 향을 '대행대후' 이라고 이름 지었다. 그리하여 설성공은 구리공의 신하의 지위

를 얻었다. 구리공은 그 출신이 한미한 것을 염려하여 급간 설우휘(薛優暉)의 문하(또는 가문)에 소속시켜, 벼슬길을 열고 '지?知로 발탁했다. 구리공이 금진낭주와 통하게 되자, 설성공을 그 사이에서 명을 받들었다. 금진낭주가 그 아름다움을 사랑하여 몰래 통했다. 구리공이 전쟁에서 죽자, 곧 더불어 함께 살아 공을 낳았다. 설성공의 어머니 또한 구리공의 서자 3인을 낳았다. 어찌 운명이 아니겠는가? 화랑세기의 7세 풍월주편에 전하는 풍월주 설화랑의 할머니인 설씨네의 사연을 보면, 이것은 분명히 삼국사기의 '가실과 설씨네의 사랑 이야기' 의 실제 모델이었을 것으로 보인다. 남자가 수자리를 나간 것과 돌아오지 않자 부모가 강제로 다른 남자와 결혼시키려 했던 것, 그리고 그 주인공인 여자가 설씨네인 것으로 볼때 화랑세기 필사본이 진본이라면(진본의 가능성은 필사본을 통하여 많은 곳에서 증명이 되고 있다. 다만 원본이 발견될 때까지 위작의 논란은 끊이지 않을 것이다. 그렇기 때문에 우리는 일본 궁내청 서릉부에서 잠자고 있을 화랑세기 원본을 하루속히 반환해 와야만 한다) 틀림없이 삼국사기의 설씨네의 열전은 설성의 어머니였고, 설화랑의 할머니였으며, 구리지의 측실부인의 사연을 조금 각색했음이 명확하다. 김태식은 '화랑세기-또 하나의 신라(김

영사, 248쪽)' 에서 다음과 같이 기록하였다. "따라서 우리는 설씨네와 가실의 설화 또한 그 원형을 필사본에서 찾게 되었다. 하기가 이번에도 이런 필사본 설씨네 사연 또한 <삼국사기> 설씨네의 열전을 모델로 해서 아주 교묘하게 꾸며낸 소설적 창작물이 라면 할말이 없다" . 원본을 찾아와야 하는 역사의 명령은 이제 피할 수 없는 우리의 사명이 되었다. 이 설씨네가 이룸도 모르는 화랑과 하루밤의 순정을 바쳐 태어난 설성의 아들은 설화랑 하나 뿐이었지만, 설화랑의 후손들은 이때부터 뻗어나가 성대히 번창하였다. 과부였던 요석공주를 부인으로 맞이하여 설총을 낳았던 원효대사도 설화랑의 후손이다. 이제 무럭무럭 자라나는 그들의 가계와 세보(世譜)를 살펴볼 것이다. 화랑세기의 기록에 의하면 설성의 아버지 성씨의 기록이 없기 때문에 설성의 후손은 고아촌(습비부 호진공의 후손과 부계가 다를 수도 있다(설총을 증시조로 모시는 경주설씨, 순창설씨 세계世系에 결례를 범할 의도는 추호도 없음을 밝힌다). 참고문헌: 삼국사기, 삼국유사, 삼국사절요, 화랑세기 - 신라인 그들의 이야기(김대문 저, 이종욱 역주해, 소나무), 화랑세기 - 또 하나의 신라(김태식, 김영사), 신라속의 사랑 사랑속의 신라(김덕원과 신라사학회, 경인문화사)

내가 보고 싶은 한국방송 · 영화를 원하는 시간에 고화질로 즐기세요

TBO PLAY

보스톤 **구리아**
MA, RI, NH 지역 공식 딜러

Plus 상품
방송 3사
~~\$14.99~~ **\$14.99**

Premium 상품
방송 3사
지상파 / 케이블
~~\$24.99~~ **\$24.99**

WiFi 내장
Compact size
Settop Box **\$55**

VIP 상품
방송 3사 / 중편
지상파 / 케이블
Live / 스포츠
~~\$39.99~~ **\$34.99**

마음대로 골라본다

\$14.99

KBS MBC SBS

Clean Site

공중파, 케이블, 최신 영화, 뮤직비디오 까지 대한민국 모든 방송 콘텐츠를 모두 즐기는 The Best On-Demand, TBO
집에서 TV처럼 편하게 IPTV TBO Play, 온라인으로 언제 어디서나 TBO 내 손 안의 미디어, TBO Touch (출시예정)까지 다양하게 즐기세요.

The Best OnDemand, TBO



'그것만이 내 세상' 이병헌X박정민'

(서울=뉴스1스타) 황덕현 기자 = '흥행 보증수표' 이병헌과 '특급 신인' 박정민이 코믹 연기로 만났다. '그것만이 내 세상'은 한물간 전직 복서 조하(이병헌 분)와 서번트 증후군을 앓는 동생 진태(박정민 분)가 처음 만나 벌어지는 이야기를 코믹하게 그린 영화다. 이병헌은 "이 영화는 결핍에 대한 이야기"라며 "주인공들이 모두 결핍과 아픔이 있지만 그걸 이겨내고 서로

이기에 도와주는 기분좋은 이야기"라고 했다. 이어 "'그것만이 내 세상'의 전체적인 정서가 마음에 들었고 이런 캐릭터는 정말 오랜만이라 연기하는 것이 신나겠다 싶었다"며 작품 선택 배경을 밝혔다. 박정민은 "이병헌 선배는 연기를 공부한 내 또래 친구들에게 롤모델같은 분"이라며 "대학교 2학년 때 이병헌과 함께 연극하는 꿈을 꾸어 왔던 적이 있을 정도로 존경하고 좋아한다"고 했

다. 이어 "같이 하니 긴장됐고 누를 끼치지 말아야 한다는 일종의 책임감이 있었다"며 이병헌의 연기를 따라가기 위해 노력했다고 털어놨다. 이병헌은 이에 대해 "오히려 내가 감쪽감쪽 놀라고 배울 때도 있었다"고 화답했다. 윤여정 역시 "이병헌과 박정민 덕을 보려고 영화에 출연했다"라며 두 배우의 연기력과 열정을 칭찬했다. 2018년 1월 17일 개봉한다. ace@news1.kr

'슬기로운 김빵생활' 박해수, 정해인과 체력 배틀 대굴욕, '코피 터져'

(서울=뉴스1스타)윤정미 기자 = 박해수가 정해인과 체력 배틀을 벌이다 대굴욕을 맞았다. 20일 tvN '슬기로운 김빵생활'에선 김제혁(박해수)과 유대위(정해인)가 자존심을 건 체력배틀을 벌이는 모습이 방송됐다. 이날 감방에서 김제혁을 비롯해 김방식구들이 운동을 하는 모습을 보였다. 김제혁은 무거운 아령을 들며 팔운동을 했다. 김제혁을 따라 팔운동을 하는 김방식구들. 그러나 유대위 만은 혼자 푸쉬업을 하는 모습을 보였다.

이를 지켜보던 김제혁은 경쟁심이 발동했고 유대위 옆에서 푸쉬업을 시작했다. 이에 유대위는 푸쉬업을 하는 중간에 박수를 치는 실력을 선보였다. 이에 김방식구들은 감탄사를 연발했다. 이에 자극받은 김제혁 역시 중간에 박수치기를 시도하다가 얼굴을 그대로 땅바닥에 박고 말았다. 결국 김제혁은 코피까지 터졌고 대굴욕을 맛보아야 했다. 김제혁과 유대위의 자존심 대결이 웃음을 안겼다. galaxy98@news1.kr

12월 24일 - 12월 30일

재미로 보는 주간 운세

지문 철학원

www.askjiyun.com
213-739-2877

<p>쥐띠 큰 행복감과 즐거움</p> <p>● 운수: 환한 햇살이 나에게 비추주니 밝고 희망적인 에너지가 넘칩니다. 기쁜 소식을 듣게 되니 근심 걱정에서도 벗어납니다. ● 금전: 그동안 애쓴 것이 헛되지 않았다는 것을 증명해줄만한 좋은 결과가 따라올 것이다. ● 애정: 시간가는 줄도 모르게 대화를 나눌 수 있는 좋은 상대가 나타납니다. 함께 있는 것만으로도 큰 행복감과 즐거움을 줄 것입니다. 84, 72, 60, 48, 36년생은 26, 28일 길일. 24, 30일 주의.</p>	<p>소띠 이해하는 시선으로</p> <p>● 운수: 온 열정을 다 바쳐서 일해야 합니다. 정성을 들여서 신경 쓴 만큼 좋은 결과가 따라올 것입니다. ● 금전: 남을 믿고 말하기에는 그리 좋은 시기가 아닙니다. 직접 나서서 처리해야 수익에 대한 만족감을 줄 수 있을 것입니다. ● 애정: 이해하는 시선으로 보니 걸리던 것이 다 사라집니다. 내 마음이 편안해지니 상대에 대해 품는 마음도 관대해지겠습니다. 85, 73, 61, 49, 37년생은 24, 27일 길일. 25, 29일 주의.</p>	<p>범띠 누가 먼저 깃발을 꽂느냐에 따라</p> <p>● 운수: 내가 가고자 하는 길을 정확하게 파악하고 있어야 합니다. 미리 잘 알고 있는 것이 일을 진행하는데 큰 도움을 줄 것입니다. ● 금전: 원하는 것을 얻으려면 남보다 한 발 앞서서 빠르게 움직여야 합니다. 누가 먼저 깃발을 꽂느냐에 따라 소득의 크기도 달라집니다. ● 애정: 애정이 더욱 돈독해집니다. 연인과 달콤한 사랑을 나누기에 좋을 것입니다. 86, 74, 62, 50, 38년생은 25, 30일 길일. 24, 26일 주의.</p>
<p>토끼띠 가능성이 있는 것에만</p> <p>● 운수: 자신의 몸을 가벼이 여기지 마세요. 육체적으로 건강해야 마음의 행복도 있는 것입니다. ● 금전: 욕심만으로 무리하게 목표를 잡았다가는 중도에 포기하게 됩니다. 처음부터 가능성이 있는 것에만 집중해야 합니다. ● 애정: 마음이 편치 않으니 힘이 듭니다. 다른 사람의 잘못은 쉽게 용서하면서도 정작 가까운 가족의 허물은 용서가 잘 되지 않습니다. 87, 75, 63, 51, 39, 27년생은 25, 26일 길일. 24, 27일 주의.</p>	<p>용띠 흥겨운 마음으로</p> <p>● 운수: 마음의 평화가 찾아오니 심신이 편안해집니다. 건강한 상태를 잘 유지할 수 있을 것입니다. ● 금전: 금전적으로 골치 아픈게 했던 일들이 해결됩니다. 이제는 흥겨운 마음으로 편히 잡랄 수 있을 것입니다. ● 애정: 어느 때보다도 서로의 마음이 통한다는 것이 느껴집니다. 집안 분위기가 따뜻해지니 최고의 안식처가 되어줄 것입니다. 88, 76, 64, 52, 40, 28년생은 24, 27일 길일. 25, 28일 주의.</p>	<p>뱀띠 자극제로 여겨야</p> <p>● 운수: 하고자 하는 일에 차질이 생겨도 좌절하지 마세요. 현재의 난관을 새로운 원가를 창조할 수 있게 해주는 자극제로 여겨야 하겠습니다. ● 금전: 무엇이든 새로이 열고자 하지 말고 현재 가지고 있는 것을 지키는 것에 더 신경 쓰도록 하세요. ● 애정: 있는 그대로 믿어주지 못하는 것이 슬픈 일이지만 겉으로 보여주는 모습만 보고 믿으면 안 됩니다. 89, 77, 65, 53, 41, 29년생은 24, 28일 길일. 26, 29일 주의.</p>
<p>말띠 변화하기를 기대하는</p> <p>● 운수: 목마른 사람이 우물을 판다고 필요를 느끼면 다른 사람에게 해주기를 기대하지 말고 내가 먼저 나서서 일을 하세요. ● 금전: 급히 서둘러 일처리를 하려고 하면 도리어 득보다는 실이 많아집니다. ● 애정: 자기 스스로 변화를 한다는 것은 힘든 일입니다. 허물며 다른 사람이 자신을 위해 변화하기를 기대하는 것 자체가 무리일 것입니다. 90, 78, 66, 54, 42, 30년생은 25, 29일 길일. 27, 30일 주의.</p>	<p>양띠 생각을 바꿔서 보면</p> <p>● 운수: 모든 것이 다 부질없다는 생각이 들 수 있습니다. 그러나 그럼에도 불구하고 인생은 살만한 가치가 충분히 있다는 것을 기억해야 합니다. ● 금전: 매상이 예전 같지 않아서 해결책을 찾기 위한 이런 저런 공리를 하게 됩니다. ● 애정: 한번 고인 시선으로 보기 시작하면 한도 끝도 없는 것입니다. 조금만 생각을 바꿔서 보면 많은 것이 달라집니다. 91, 79, 67, 55, 43, 31년생은 26, 30일 길일. 25, 28일 주의.</p>	<p>원숭이띠 희망의 끈을</p> <p>● 운수: 진정으로 원하는 것이 있다면 더 이상 망설이지 말고 추진하세요. 나이에 구애받지 않고 지금이라도 도전해야 후회가 없습니다. ● 금전: 희망의 끈을 놓지 마세요. 큰 욕심만 부리지 않는다면 조금씩 수입이 증가할 것입니다. ● 애정: 마음이 가다가도 자꾸 머뭇거리고 있습니다. 상대에 대해서 안다고 생각하는 것이 맞는지 확인이 필요합니다. 92, 80, 68, 56, 44, 32년생은 24, 27일 길일. 26, 29일 주의.</p>
<p>닭띠 칭찬해주고 격려해주면서</p> <p>● 운수: 조금 부족하고 더디게 하는 것같이 보여도 너무 몰아붙이지 마세요. 칭찬해주고 격려해주면서 이끌어주어야 합니다. ● 금전: 얼마나 느긋하게 잘 참아내느냐에 따라 돌아오는 이득의 차이가 클 것입니다. ● 애정: 어찌 보면 자잘하고 사소한 것 같지만 그런 일상을 챙겨주는 마음에서 서로간의 정이 더 돈독해지는 것임을 잊지 말아야 하겠습니다. 93, 81, 69, 57, 45, 33년생은 25, 28일 길일. 27, 30일 주의.</p>	<p>개띠 주위를 잘 살펴야</p> <p>● 운수: 별다른 성과 없이 끝나는 것 같아서 애쓰 보람도 없고 기운이 빠지더라도 다음 기회를 노려야 합니다. ● 금전: 바라는 만큼의 수입이 아니더라도 너무 스트레스 받지 마세요. 재물이 많이 들어올 때도 있지만 적게 들어올 때도 있는 것입니다. ● 애정: 내 생각만 옳다고 고집하지 마세요. 조금만 마음의 여유를 가지고 주위를 잘 살펴야 하겠습니다. 94, 82, 70, 58, 46, 34년생은 29, 30일 길일. 27, 28일 주의.</p>	<p>돼지띠 적극적으로 뛰어다니야</p> <p>● 운수: 남에게 좋은 것이라도 자신에게는 맞지 않을 수 있습니다. 정작 자신에게 맞는 것은 따로 있으니 다시 찾아보세요. ● 금전: 가만히 있으면 들어오는 것이 없습니다. 적극적으로 뛰어다니야 얻는 것이 늘어날 것입니다. ● 애정: 이것저것 걸리는 것이 많다보니 결정을 내리지 못하고 있습니다. 강하게 마음먹지 않으면 질질 끌려가는 격이 됩니다. 95, 83, 71, 59, 47, 35년생은 27, 30일 길일. 26, 29일 주의.</p>

구인

광고 문의 617-254-4654

12/1
로렌스 한국식당(이가그릴)에서 카운터 및 웨이트레스 하일 분 구합니다.
T. 781-654-5281

1/5
웨스트보로 한국식당에서 웨이터/웨이트레스 구함. 숙식 제공 가능.
T. 508-366-8898

룸렌트 및 매매

광고 문의 617-254-4654

INVEST NOW!

International Company opening in Korea 2018

Unique Opportunity to invest now!

Contact: enhancedlife1@hotmail.com

장 음식 주문

- 김밥 및 떡 전문
- 생일잔치, 교회모임
- 돌, 회갑, 계모임 음식
- 대학교 파티, 결혼식
- 저렴한 가격
- 맛있고 풍부한 음식

Tel:781-648-0584

집사부일체 "비주얼 예능 맞지?"

(서울=뉴스1스타) 윤효정 기자 = SBS의 새 예능 프로그램 '집사부일체'의 현장 비하인드 컷이 공개됐다.

20일 오후, '집사부일체' 공식 페이스북 북 계정(SBSjipsabu)에 "SBS 집사부일체 '청춘 4인방'의 첫 촬영 비하인드 컷 공개! 다 같이 브이~ 어디서도 본 적 없는 비주얼 예능이 찾아옵니다. 동거동락 인생과의 집사부일체 Coming soon"이라는 글과 함께 촬영 현장 모습이 담긴 사진이 올라왔다.

공개된 사진은 SBS 새 예능 프로그램 '집사부일체'에 출연하는 이승기, 이상윤, 육성재, 양세형이 나란히 서서 카메라를 응시한 모습으로 눈길을 끌었다. 양세형과 이상윤의 어깨에 손을 올리고 미소 짓는 이승기와 다 같이 브이를 하며 웃는 네 사람의 모습이 공개되자 누리꾼들은 '훈훈하다', '새로운 조합 기대됩니다', '출연자들 다 호감' 등의 반응을 보이며 '비주얼 예능'의 탄생을 기대하고 있다.

'집사부일체'는 비하인드컷 공개에 앞서 지난 16일과 19일, 이승기X육성재의 만남과 '청춘 4인방'의 첫 회동 현장이 담긴 티저 영상을 공개해 방송 전부터 많



은 이들의 화제에 오르고 있다. 연기자 생활 10여년 만에 첫 고정 출연 예능으로 '집사부일체'를 선택한 배우 이상윤부터 전역 후 '집사부일체'로 예능 컴백을 선언한 이승기, 믿고 보는 '예능 대세' 양세형, '청춘 4인방'의 막내로 반전 매력을 보여줄 육성재까지, 이제껏 상상하지 못한 조합의 네 사람이 조합이 궁금증을 자아내고 있는 것.

SBS가 새롭게 선보일 예능 '집사부일

체'는 물음표 가득한 청춘들이 마이웨이 괴짜 사부를 찾아가 동거동락하며 깨달음 한 줄을 얻는 모습을 담아낼 프로그램으로 이승기, 이상윤, 육성재, 양세형 등 '청춘 4인방'이 자신만의 '한 방'이 있는 '사부'를 찾아가 오직 그의 라이프스타일 대로 생활하며 좌충우돌 하루를 보내는 콘셉트다.

ichi@news1.kr

'강식당' 송민호 '송가락' 이어 '금손' 별명 추가... '놀라운 그림실력'

(서울=뉴스1스타) 김주윤 기자 = 송민호가 신서유기 외전 '강식당'에서 놀라운 그림실력을 뽐냈다.

19일 방송한 tvN 예능 프로그램 '강식당'에서 송민호는 직접 그린 그림으로 식당 벽을 장식했다.

2일 차 영업을 마친 '강식당' 출연진들은 숙소로 돌아와 휴식을 취했다. 송민호는 식당 벽을 장식한 새하얀 캔버스에 직접 그림을 그리기 시작했다. '강식당' 영업 시작부터 틈틈히 그린 송민호의 그림에 나영석 PD는 '미술학

원을 다녔냐'라고 물을 정도로 깜짝 놀랐다.

송민호는 "행복을 주제로 그리고 있다. 재작년까지는 이렇게 못 그렸다. 공백기에 그림 공부를 했다"라고 설명했다.

'강식당' 벽에 걸린 그림을 본 손님들은 설마 직접 그린 그림이라고 생각하지 못했다. 그림을 궁금해하는 손님에게 이수근은 "우리 민호가 그냥 그린 그림이에요. 저녁에 들어가서 직접 그렸어요"라고 소개했다. 송민호는 '강식당' '메뉴판도 직접 꾸며 예술 감각을 선보였다.

europa@news1.kr



다문화 선교교회

Intercultural mission Church

담임 목사: 김동섭(Sam Kim)

가족 영어예배 사역

2세, 3세들을 위한 영혼의 쉼터



57 PETERS ST, NORTH ANDOVER, MA 01845

"광고는 영화다"

동영상 광고 전문제작 유튜브 / TV / 모바일

Nabis Studio
6177565744
ozio@hotmail.com
175 Harvard Ave, Allston, MA 02134
이벤트사진, 여권사진, 그래픽디자인 서비스

OTK 김원태 건축사
Registered Architect (MA & NY) • NCARB • CDT • LEED AP
MA REALTOR® • MA Licensed Real Estate Salesperson

건축 & 시공

© 2014 OTK DeCon Group

15년 이상의 전문적인 경험
매사추세츠와 뉴욕 건축사 전문 라이선스 보유
독일 프랑크푸르트 대학교 건축학과 졸업
기획 · 설계 · 허가 · 시공 · 관리
각종 건물 신축 · 증축 · 개축
We can Design Build Buy Sell your home!
상용건물 · 콘도 · 주택 · 사업체 매매 도와드립니다
otk212@gmail.com 617.620.8242

한 차원 높은 고국방문 의료서비스 ✈️ 이제 휴람을 통해 이용해보세요!



검진과 시술을 한 곳에서~ 양지병원

세병원 완공과 함께 선진종합병원으로 새로운 도약을 준비하고 있는 H+ 양지병원은 350병상 확충과 함께 최첨단 의료장비 구비와 우수전문의 대폭 보강으로 수준 높은 의료 서비스를 제공하고 있습니다.

입원 종합검진

남: 65만원 / 여: 75만원

입원 종합검진 기본항목	남성 포함	여성 포함
1. 이학적 검사 (신체계측, 비만도, 시력, 혈압)	1. 흉부 (폐) CT	1. 갑상선 초음파
2. 정력 검사 (순환기계 검사)	2. 전립선 초음파	2. 부인과자궁 초음파
3. 혈액 검사 (종합혈액 검사)	3. 골밀도 검사	3. 유방 초음파
4. 인공식자 검사 (간염, 대장암, 폐암, 난소암, 전립선암)	4. 대장내시경수술	4. 골밀도 검사
5. 심폐기능 검사 (흉부 X-Ray, EKG, 노력성 폐활량)		5. 대장내시경수술
6. 요 검사 10종		
7. 체지방 검사		
8. 부인과 검사 (자궁 경부암, 유방특수촬영)		
9. 소변기 검사 (위수면 내시경)		
10. 피부 초음파 검사 (간염, 헤징, 알 질환)		
11. 문진 및 진문의 상담		

VIP 입원 종합검진

남: 215만원 / 여: 225만원

VIP 종합검진 기본항목	남성 포함	여성 포함
1. 기본 검사 (신체계측, 비만도, 시력, 혈압)	1. 뇌 MRI	1. 뇌 MRI
2. 정력 검사 (순환기계 검사)	2. 뇌 MRI	2. 뇌 MRI
3. 혈액 검사 (종합혈액 검사)	3. 귀성동맥 CT	3. 귀성동맥 CT
4. 인공식자 검사 (간염, 대장암, 폐암, 난소암, 전립선암)	4. 흉부 (폐) CT	4. 흉부 (폐) CT
5. 심폐기능 검사 (흉부 X-Ray, EKG, 노력성 폐활량)	5. 심장 초음파	5. 심장 초음파
6. 요 검사 10종	6. 갑상선 초음파	6. 갑상선 초음파
7. 체지방 검사	7. 경동맥 초음파	7. 경동맥 초음파
8. 부인과 검사 (자궁 경부암, 유방특수촬영)	8. 전립선 초음파	8. 부인과자궁 초음파
9. 소변기 검사 (위수면 내시경)	9. 골밀도 검사	9. 유방 초음파
10. 피부 초음파 검사 (간염, 헤징, 알 질환)	10. 대장내시경수술	10. 골밀도 검사
11. 문진 및 진문의 상담	11. 대장내시경수술	11. 대장내시경수술

당일 종합검진

남: 50만원 / 여: 60만원

당일 종합검진 기본항목	남성 포함	여성 포함
1. 이학적검사 (신체계측, 비만도, 시력, 혈압) 2. 정력 검사 (순환기계 검사) 3. 혈액 검사 (종합혈액 검사) 4. 인공식자 검사 (간염, 대장암, 폐암, 난소암, 전립선암) 5. 심폐기능 검사 (흉부 X-Ray, EKG, 노력성 폐활량) 6. 요 검사 10종 7. 체지방 검사 8. 부인과 검사 (자궁 경부암, 유방특수촬영) 9. 소변기 검사 (위수면 내시경) 10. 피부 초음파 검사 (간염, 헤징, 알 질환) 11. 문진 및 진문의 상담	1. 흉부 (폐) CT 2. 전립선 초음파 3. 골밀도 검사	1. 갑상선 초음파 2. 부인과자궁 초음파 3. 유방 초음파 4. 골밀도 검사

VVIP 입원 종합검진

VIP 종합검진 기본항목 & 추가항목 - PET CT + 복부초음파 + 비타인도 & 초음파 + 호모시스테인/심혈관질환, 중풍검진임상자
남: 350만원 / 여: 370만원
VVIP, VIP 종합검진 가격 : 직업서비스 제공
① 인명보험 특약 : 인명보험 도착시간 이후 54000까지 제공
② 인명보험의 특약 : 서울지역 내의 장소에서만 작업 가능
③ 토, 일, 공휴일 특약 진행 불가능

- ★ 검사시간 및 혜택
- 당일 종합검진: 8:30am~12:30pm (4시간)
 - 입원 종합검진: 3pm~입원2일째 1pm(1박 2일) 1인실/세면구구세기, 주재방
 - VIP 종합검진: 2pm~입원2일째 1pm(1박 2일) 1인실/세면구구세기, 주재방 / 공평직업
 - VVIP 종합검진: 2pm~입원3일째 1pm(2박 3일) 특상/세면구구세기, 주재방 / 공평직업



세란병원 제휴 런칭기념 종합검진 특별가

보건복지부 국가 건강검진 기관 평가 5등급 병원(최고 등급)
서울시 종로구에 위치한 30년 전통의 세란병원은 의료관광 휴람과의 제휴를 통해 해외동포분들에게 최고의 시설에서 편리한 검진을 해외동포 특별가로 제공합니다!

휴람 당일 종합검진

남성 50만원	여성 50만원	49만원 남여 동일가
---------	---------	----------------

휴람 숙박 종합검진

남성 80만원	여성 80만원	69만원 남여 동일가
---------	---------	----------------

휴람 정일 숙박 종합검진

남성 150만원	여성 150만원	125만원 남여 동일가
----------	----------	-----------------

휴람 VIP 숙박 종합검진

남성 300만원	여성 300만원	244만원 남여 동일가
----------	----------	-----------------



- 1,200여명 규모의 미래형 스마트 검진센터!
- 병실이 아닌 호텔급 객실로 숙박 제공!
- 빠르고 편리한 윈스탑 검진과 2차 진료 연계!
- 검진과 스카, 비동 인체시스템 구축으로 편안한 검진과 의료 회복 및 성형 뷰티 관리까지!

- 기간 : 2017년 7월 1일 ~ 2017년 12월 31일 (해당 기간내 검진 시행자)
- 대상 : 휴람을 통한 예약 진행 해외거주자에 한함



해외의료사업팀장 * 무료 전화(Call for Free) *
김수남
1-844-DO HURAM (1-844-364-8726)
카카오톡 : 010.3469.4040 / ID: huramkorea
huram@huram.kr / www.huramkorea.com

미국내 상담문의
보스톤코리아
Tel. 617-955-9112

미동부 최대 규모 안마의자 전문업체 Hitrons

INADA Panasonic POSITIVE POSTURE FUJIIRYOKI

명품 안마의자 대세일

“감사의 계절... 명품 안마의자 및 매트리스로 평생 잊지 못할 [건강선물]을 전하세요”

PANASONIC EP 30007
\$3,500

PANASONIC EP MA73
\$223/월
36개월 무이자

더욱 정교해진 안마기법
파나소닉 EP MAJ7
새모델이 출시되었습니다!
★★★ 최대 48개월 분할가능 ★★★

INADA DREAMWAVE
\$265/월
36개월 무이자

INADA NEST
\$7,900
\$6,000
24개월 무이자

INADA FLEX 3S
\$7,500
\$4,300
12개월 무이자

FUJI FJ5000
\$100/월
60개월 무이자

POSITIVE POSTURE BRIO
\$6,900
\$4,999
36개월 무이자

“60년 전통의 이태리 명품 매트리스 Magniflex가 매트리스의 혁명을 일으킵니다”



The Only Mattress Endorsed by
ACA AMERICAN CHIROPRACTIC ASSOCIATION

잠자면서 자동으로 스트레칭되며 디스크를 생성시켜 목과 허리통증 치료에 탁월합니다.
오주복 재질로 만들어 자동 온도 조절 기능이 있어 전자담배 전기매트, O 침대 없이도 따뜻하며 전자파에 해가 없이 안전합니다.
특수 재질로 어느 부분도 꼭 꺼지지 않게 평형을 잡아 주어 움직임이 편안해 쾌적한 잠자리를 만들어 줍니다.

국가대표급 온수매트 [경동 나비엔]



ORDER NOW

HiTRONS 보스톤

781-862-6867

1666 Massachusetts Ave.
Lexington, MA 02420

www.hitrons.com

HiTRONS 하이트론스

1 Remsen Pl, Ridgefield NJ 07657
201-941-0024
(리치필드 한양을 내)

베델전자 뉴욕지점

150-24 Northern Blvd, Flushing NY 11354
718-445-2005
(코라이 빌리지 1층)

베델전자 한남체인점

1475 Bergen Blvd, Fort Lee NJ 07024
1-888-809-1167
(한남체인 물내)

HiTRONS 필라델피아

1222 Welsh Rd, Unit B5, North Wales PA 19454
215-368-1070
(아씨 플라자 필라지점)

HiTRONS 메릴랜드

8801 Baltimore National Pike, Ellicott City, MD 21043
410-465-7125
(롯데 플라자 마켓 - 엘리콧시티)

HiTRONS Mattress

470 Broad Ave (빈칸도넛 매장 옆)
Ridgefield NJ 07657
201-941-0010

신영의 **세상 스케치**

626회

'모든 것이 감사입니다'라고 고백하는 오늘이 또 감사한 날임을...

지금 내가 호흡하고 있다는 사실을 안다면 조금은 욕심을 내려놓을 수 있을 것이다. 하지만 너무도 당연한 것이라 여기고 살기에 내가 숨을 쉬고 내가 걷고 뛰고 달리며 산다고 착각하며 사는 것이다. 그렇다, 만약 들이마신 들숨이 멈춰버린다면 토해낸 날숨이 멈춰버린다면 그것은 바로 호흡이 끊긴 것이다. 너무도 당연히 여기고 사는 들숨과 날숨의 호흡이 우리를 생과 죽음의 자리에 놓는 것이다. 그렇게 생각하니 갑자기 하얀 백지장처럼 멍해진다. 우리는 이렇게 나약한 존재임을 알면서도 인식하지 못하기에 욕심과 허욕에서 벗어나지 못하는 것이리라.

"호흡이 있는 자마다 여호와를 찬양할지 어다 (시150:6)"의 말씀이 오늘처럼 감사하게 느껴지는 날이 없었다. 그것은 내 가족이나 친지나 친구가 병석에 누워 있을 때 더욱 간절하리라. 그 어떤 이유에서든 간에 병실에 누워 있어 나 스스로 호흡을 다스리지 못하고 인공호흡기에 의탁해 숨을 쉬고 있다면 말이다. 그래서 '호'하고 토해내는 날숨이 '흡'하고 들이마시는 들숨이 우리의 호흡임을 다시 한번 생각하게 한다. 지금 이 순간에 숨을 쉬고 있다는 것이 아무런 생각없

이 자연스럽고 당연한 것이라 여겼는데 이것이 내게 너무도 '특별한 선물'이라는 사실을 깨닫는 오늘이다.

모든 것이 감사입니다

십이월 중순에 서서 캘린더를 들여다보며 열두 달의 징검다리를 안전하게 건너게 해주시고 사계절 햇길마다에서 오늘을 맞게 해주시니 모든 것이 감사입니다

맑은 바깥 공기를 들이켜며 하사 들숨을 주시고 그 들숨을 멈추지 않으시고 날숨으로 토하게 하사 순간을 호흡하는 들숨과 날숨의 신비를 깨닫게 하시니 모든 것이 감사입니다

계절 속에 피고 지는 꽃들과 열매를 보면서 무한할 것 같은 인생에 제어 장치를 달아주시고 유한한 생명에 대한 존귀를 배우게 하시니 모든 것이 감사입니다

외로움이 엄습할 때 찾아와 따뜻하게 안아주시고 혼자인 듯싶을 때 곁에 와 함께 걸어주시는 당신 고독의 문을 열게 하사 당신의 얼굴 보여주시니 모든 것이 감사입니다

시린 세상에서 더불어라는 단어처럼 고마운 것이 외롭고 쓸쓸한 사람에게 함께라는 말처럼 따뜻한 것이 엄마 잃은 아이에게 엄마라는 이름보다 더 간절한 것이 모든 것이 감사입니다

내 욕심으로 상처받은 사람이 있는지 용서하지 못해 마음의 앙금이 남아 있는지 풀어내지 못한 미움이 있는지 생각을 주시니 모든 것이 감사입니다

한해를 돌아보며 허락하신 호흡에 감사하고 지내온 시간 속에 행하지 못한 이들을 떠올려 보며 다하지 못한 아쉬움보다 더해줄 준비를 시작하게 하시니 모든 것이 감사입니다

"본래 인간은 즐거워하는 대상에 찬사를 보내는 걸 좋아한다. 찬송은 기쁨을 표현할 뿐만 아니라 완성하기 때문이다. 애초부터 그렇게 되어있다. 연인들이 서로에게 예쁘다 멋지다는 애길 끝도 없이 계속하는 건 의례적인 인사치레가 아니다. 기쁨은 표현으로 완성된다. ...표현이 어설피다 해도(오히려 그 편이 더 일반적이지만) 마찬가지다. 그런데 누군가가 완벽에 가깝도록 생생하고 온전하게 칭송할 수 있다면, 그러니까 가슴에서 솟구치다시피 쏟아져 나오는 감정을 시나 노래, 음악이나 미술로 순전하게 담아낸다면 어떻게 될까? 찬송의 대상이 가진 진가가 더없이 잘 드러나는 한편, 이편의 기쁨 또한 끝없이 커져갈 것이다." -CS 루이스 <The Reflections on the Psalms> 중.

이 당연한 것 같았던 '호흡'을 깨닫게 된다면 우리는 한순간도 노래하지 않을 수 없다. 살아있음에 대한 감사가 절로 터져 나올 것이 당연한 것이기 때문이리라. 우리는 소소한 일상에 대한 무의식적인 흘려버림이 있다. 이렇듯 지금 내가 숨을 쉬고 있다고 자신이 인지할 수만 있다면 조금은 자유로운 삶을 누릴 수 있을 것이다. 그것은 내 삶에 있어 아주 특별한 사건인 까닭이다. 우리의 일상에서 아주 특별한 일은 이처럼 자연스럽게 느껴지는 호흡이 소중한 것이며, 소소한 것들이 큰 행복이며 아주 특별한 일인 것이다.

지금 내가 살아서 호흡할 수 있다는 것이 내 인생의 처음이고 끝이며 전부이지 않던가. 이렇듯 숨을 쉬고 있음이 너무도 감사한 일이 아니던가. 자연을 가까이 하다 보면 더욱 창조주에 대한 감사가 절로 나온다. "어찌 이리도 아름다운지요?"하고 창조주에 대한 감사와 함께 너무도 작은 피조물인 나를 고백하게 되는 것이다. 바로 그 기쁨과 감사의 고백이 시와 노래가 되어 찬송이 되는 것이다. 그러므로 '모든 것이 감사입니다'라고 고백하는 오늘이 또 감사한 날임을...



시인 신영은 월간[문학기로] 등단, 한국[전통문화/전통춤] 알림이 역할 등 활발한 활동을 하고 있다.

skyboston@hanmail.net



한담객설閑談客說: Locker Room



김화욱
보스톤코리아 칼럼니스트

크리스마스 와 함께 명절 시즌이다. 오래전 한국에선 명절이면 목욕탕에 다녀와야 했다. 깨끗한 몸으로 명절을 맞기 위함이다. 나태주 시인이 쓴 '목욕'이란 시이다. 시인도 목욕탕에 다녀와 때를 말끔히 닦아낸 모양이다. 시는 무척 짧았는데 가벼운 건 아니다.

아무리 씻어도
내장까지는
다 씻어낼 수 없잖아요?
(나태주, 목욕)

어릴적이다. 목욕탕에 가면, 할아버지들 뜨거운 탕 속에서 흥얼거렸다. 머리엔 젖은 수건을 올려놓기도 했다. 단가短歌인지, 창창인지 자세히 듣지는 않았다. 무슨 소린지 도무지 알 턱도 없었다. 나중에 들었는데 하나에서 백까지 세는 거라 하더라. 뜨거운 탕에서 얼마나 오래 견디나 시험한다고도 했다.

아침이면 출근 전에 들르는 곳이 있다. 헬스 클럽 '탈의실' (Locker Room)이다. 그곳에서 거의 매일 만나는 사람들이 있다. 주로 나이

지긋한 중년들이다. 시간대가 엇비슷하니 만나는 사람은 그 사람이 그 사람들이다. 내가 그곳에서 만나는 사람들은 물론 모두 남자이다. 나는 남자 탈의실만 갈 수 있으니 말이다. 옷을 갈아입으면서 탈의실 안은 왠지저절 제법 소란스럽다. 떠들썩한 분위기 중에 나오는 대화내용은 그저 그렇다. 스포츠, 직장과 자식들 이야기, 출장갔던 일, 정치이야기는 드물다. 그러니 뭐 대단한 이야기를 주고 받는 건 아니다. 트럼프 대통령이 했다는 저질농담도 지나가는 허접한 화제였을 것이다. 이름하여 'Locker room talk' 이라 했다.

어느 판소리 명창은 목욕 띄우기 위해 폭포수 물줄기를 받으며 연습했다 하던가. 목소리가 물소리를 이기고 제 귀에 들리면 목청이 트인거라 했다. 세찬 물소리를 이길만한 목청을 갖기란 쉽지 않을 것이다. 내가 아침마다 만나는 사람 중에도 재미있는 사람이 있다. 그사람 취미

가 범상치 않다. 그는 샤워하면서 혼자 노래를 부른다. 한바탕 이사람 저사람과 인사한 다음, 샤워할 적엔 노래가락이 흘러나오는 거다. 노래는 흐르지 않고, 탈의실을 채우고도 넘친다. 그 사람은 땀흘려 운동하는 걸로는 부족한 모양이다. 노래로 부족한을 채우려는 심사인게다. 민폐라 할 수 있을 텐데, 듣는 사람들 그냥 웃고만 다. 그 사람은 판소리 명창에 도전하려는지 그건 모르겠다.

요새 한국에선 목욕탕이라 하지 않는 모양이다. 사우나라던가, 찜질방이라던가. 연말인데, 가는 해에 목욕던 때를 모두 벗기고 성탄절과 새해를 맞으리라.

메리크리스마스!

목욕한 자는 발밖에 씻을 필요가 없느니라 (요한 13:10)

Panasonic

파나소닉 신제품 MAJ7 안마의자 미동부 판매개시! 일본 판매 1위! 고객 만족도 94%!

CONGRATULATIONS!

158가지 프로 안마 손길을 재현하여 섬세하고 강한 안마기법

휴먼핸드 마사지볼 매카니즘 & 온열마사지볼

첨단 독립구동 및 로봇 공학을 응용한 독자적 모터 제어 기술,
사람 손의 섬세한 움직임과 따스함까지 재현하였습니다.



업그레이드된 종아리 / 무릎 마사지



종아리 마사지
피로가 쌓이기 쉬운 종아리 근육을 압박해 주고 피로를 잘 풀어줍니다. 정강이 부종을 달도록 배치된 에어백으로 위에서부터 정강이를 누를 수가 있습니다. 이로 인해 종아리가 더 압박되어 계속 서있거나 앉아 있어서 피로가 쌓인 종아리 근육까지 깊숙이 마사지 해 줍니다.

무릎 마사지
다리를 앞쪽에서 잡아 무릎 뒷면을 지압처럼 자극해 줍니다. 무릎 뒷면을 지압 감각 자극하는 포인트볼을 부착한 에어백을 사용하게 되며, 다리를 앞쪽에서 잡아주기 때문에 무릎 뒷면에 쪽 들어가는 시원한 느낌을 느낄 수 있습니다.

발 마사지 (롤러 / 에어백)



- 약 25mm의 돌기롤러**
롤러가 일정방향으로 회전하면서 시원하게 주물러 줍니다.
- 돌기부분이 발가락 마사지**
바깥쪽 에어가 부풀어 올라 엄지발을 돌리게 만들어 마사지 시킵니다.
- 발 전체를 감싸는 에어백**
에어백이 고차로 부풀어져 발 전체를 마사지 합니다.

어깨 / 목 마사지 (마사지볼)



- 최대 동축길이(12.5cm) 이하의 최상위 위치까지 마사지
- 최대 폭 약 21cm 이하의 배꼽까지 마사지!
최대 길이(높이)로 위치를 정확하게 파악!
마사지볼에 가해지는 압력을 자동으로 감지하여 어깨와 목의 위치를 측정.
개인의 신장이나 체형에 따라 정확하게 위치를 파악할 수 있습니다.
체형을 제대로 감지 할 수 있는 신장의 기준은 약 140cm~185cm입니다.

엉덩이 마사지 (마사지볼/에어백)



엉덩이 결림을 풀어 허리 피로까지 풀어
엉덩이와 허리의 골격은 연결되어 있어 생명의 근육이 서로 얽혀고 있습니다. 따라서 먼저 엉덩이의 상부 근육을 풀고 그 인력으로 딱딱해진 복 모양 근육을 풀어주는 것으로 허리를 편하게 할 수 있습니다.
의자편의 에어백으로 엉덩이를 들어주고 허리 에어백으로 골반을 세워 근육이 스며들기 때문에 엉덩이의 심층부까지 풀 수 있습니다.

허리 마사지 (마사지볼/에어백)



허리-엉덩이 주위의 근육을 스트레칭 시켜주는 몸통 스트레칭 역할
허리가 늘리지 않도록 에어백이 골반 주위를 단단히 잡아, 허리 주변의 결림을 제대로 풀어줍니다.
또한 따뜻한 온도의 세라믹 마사지볼과 따뜻한 따스하게 피로 회복할 수 있습니다.
기계적으로 주무르는 것이 아닌 인간 손으로 마사지를 하는 것 같은 느낌을 느낄 수 있습니다.

코어(몸통의 중심부) 스트레칭



어깨와 발을 고정시켜 중으로 엉덩이가 들어 올라옵니다. 또한 시트포지션은 허리와 골반 및 허벅지 스트레칭을 위해 낮추지며, 시트 에어백은 수축 되어 골반과 등 근육을 스트레칭 시킵니다.
골반 및 체형 교정
코어는 몸통의 중심이 되는 중요한 부분이며, 신체를 지탱하는 많은 근육이 모여 있습니다. 허리, 골반, 복부 등의 모든 근육을 평형시켜 스트레칭하고 따뜻하게 하여 몸을 편하게 할 수 있습니다.

HiTRONS 보스톤

1666 Massachusetts Ave. Lexington, MA 02420 **781-862-6867**

HiTRONS 하이트론스

1 Remsen Pl. Ridgfield NJ 07657
201-941-0024
(리지필드 한양몰 내)

베델전자 뉴욕지점

150-24 Northern Blvd, Flushing NY 11354
718-445-2005
(코리아 빌리지 1층)

베델전자 한남체인점

1475 Bergen Blvd, Fort Lee NJ 07024
1-888-809-1167
(한남체인 몰내)

HiTRONS 필라델피아

1222 Welsh Rd, Unit B5, North Wales PA 19154
215-368-1070
(마씨 플라자 필라지점)

HiTRONS 메릴랜드

8801 Baltimore National Pk, Ellicott City MD 21043
410-465-7125
(Lotte Plaza Market/Ellicott City)

HiTRONS Mattress

470 Broad Ave, Ridgfield NJ 07657(리킨도넛 매장)
201-941-0010



이명덕, Ph.D., Financial Planner & Registered Investment Adviser (RIA)
 Copyrighted, 영민엄마와 함께하는 재정계획
 All rights reserved
 www.billionsfinance.com
 248-974-4212

영민 엄마와 함께하는 재정계획 (417)

2017년 재정점검

2017년이 저물어 갑니다. 한 해를 마감하며 재정적인 면에서 검토해야 할 몇 가지를 순서 없이 함께 나누어 봅니다.

* 직장인들을 위한 은퇴플랜에 \$18,000까지 투자할 수 있습니다. 나이가 50세 이상이면 \$6,000을 더해서 \$24,000까지 투자할 수 있습니다. 은퇴플랜의 좋은 점은 투자한 액수에 대해서 세금유예를 받고 투자로 얻는 이익금에 대해서도 세금이 유예되기에 투자한 돈이 세금부담 없이 복리로 꾸준히 불어날 수 있습니다.

직장인의 봉급이 \$100,000이고 \$18,000을 투자하면 그해 수입 세금은 \$82,000에 대해서만 부과됩니다. 투자하지 않고 받는 \$18,000은 세금으로 30%를 낸다면 \$12,600뿐이 되지 않습니다.

* 작은 사업체를 운영하는 분들도 은퇴계획으로 SIMPLE IRA, SEP IRA, Solo 401(k)와 같은 은퇴플랜을 형성해서 직장인

들처럼 세금혜택을 받으며 은퇴자금을 모을 수 있습니다.

* 은퇴플랜이 없는 사람은 개인 IRA 등을 이용하여 적은 돈이라도 꾸준히 투자하면 큰 은퇴자금을 마련할 수 있습니다. 50살 미만인 부부는 각각 \$5,500씩 합이 \$11,000을 투자할 수 있으며 50살 이상은 \$1,000을 더 투자할 수 있습니다. 지난 40년간 주식시장 연평균은 11%였습니다. 이러한 수익률로 \$11,000씩 20년 투자했다면 약 78만 불, 30년은 240만 불, 그리고 40년 후에는 700만 불로 불어나는 놀라운 수익입니다.

* 나이가 70.5세가 되었거나 상속받은 IRA, 직장에 남아있는 은퇴플랜(401k, 403b, TSP, 등)에서는 정해진 최소 금액(RMD, Required Minimum Distribution)을 꼭 찾아야 합니다. 한 예로 RMD 금액이 \$10,000이라고 가정했을 때 이 액수를 찾지 않으면 벌금 50%인 \$5,000이 부과됩니다. 세금 역시

\$10,000에 대해서 수입세로 내야 하므로 이중으로 부담이 됩니다.

* 투자한 종목이 손실로 이어질 수 있습니다. 이런 경우 수익이 난 투자종목을 처분하면 손실된 금액과 이익이 난 금액으로 상쇄할 수 있습니다. 투자 손실 \$3,000까지는 세금혜택을 받을 수 있으며 손실된 전액이 없어질 때까지 매년 세금공제를 받을 수 있습니다.

* 부모가 아들, 딸 혹은 손주들에게 증여세(Gift Tax) 없이 부부 각자가 \$14,000씩 줄 수 있습니다. 이 뜻은 부모가 \$28,000씩 한 아이마다 줄 수 있다는 것입니다. 아이들이 처음으로 집을 사기 위해 \$50,000이 필요하다면 증여세 부담 없이 Form 709를 작성해서 첨부하면 됩니다.

* 교회, 학교, 자선단체에 기부하는 금액에 대해서 세금공제를 받을 수 있습니다. 2017년 혜택을 받기 위해서는 올해 말까지 기부해야

합니다.

* 아이들 학자금인 529 플랜에 투자하면 주 정부로부터 세금공제를 받을 수 있으며 복리로 불어난 투자 이익금에 대해서 학비, 기숙사비 등으로 사용하면 전액 세금 공제를 받습니다. 주 정부마다 세금 공제 혜택이 다르므로 투자하기 전에 확인해야 합니다.

트럼프 대통령이 당선된 이후 주식시장의 가치는 \$6 Trillion 이상으로 증가했습니다. 이 많은 돈을 나누어 가진 사람은 주식시장에 투자한 사람입니다. 주식시장의 놀라운 상승도 주식시장에 투자하지 않았다면 그저 '그림의 떡' 일 뿐입니다.

미국 3분기 순 자산이 97조 달러를 경신하며 1인당 평균 순 자산은 30만 불로 증시효과 최대치를 기록했다고 월스트리트(WSJ) 재정신문은 보도했습니다. 투자하지 않고 받는 봉급이나 자영업 수익은 한계가 있습니다. 제대로 하는 투자로 잠을 자면서도 나의 자산이 불어나는 혜택을 받으시기 바랍니다.



성기주 변호사 칼럼

성기주 변호사 (Kiju Joseph Sung)
<http://www.lookjs.com>
 Copyright © Law Office of Kiju Joseph Sung; 무단전재 및 재배포 금지

정말 미국에 반이민 정서가 있나요?

제가 법대에 다니고 있을 때였습니다. 한 수업 시간에 교수님이 학생들에게 질문합니다. 약 100명 정도가 이 수업을 듣고 있었습니다. “여기 있는 학생 중 이민 1세대들 손들어 보세요” 저를 포함 5명 정도가 손을 들었습니다. 전 “왜 이런걸 물어보시지 기죽게?” 라고 혼잣말을 하고 있었습니다. 하지만 두번째 질문부터 제 예상이 완전히 빗나갔습니다. “자, 그럼 부모님이 이민자인 사람들 손들어 보세요” 라는 교수님의 다음 질문에 거의 절반에 가까운 40여 명이 손을 들고 있었습니다. 저는 놀라지 않을 수 없었습니다. 손을 든 학생들 중에는 언제나 이민자들을 비판하고 자기네 나라로 쫓아버려야 한다고 말하던 학생들도 있었고 누가봐도 전형적인(?) 미국인으로 보이는 친구들도 많이 있었습니다. “뭐야? 저들도 이민자의 자식들이었네?” 손을 든 학생들도 놀란 기색이 역력했습니다. 교수님이 또 질문하십니다. “그럼 마지막으로 본인의 할아버지나 할머니 세대가 이민 온 학생들 손들어 보세요” 라는 질문에 손 안 들었던 나머지 학생의 거의 모두가 손을 들었습니다. 이 수업에 있던 모두가 놀랐던 기억이 납니다.

이 수업에 들어온 학생들이 미국 인구분포를 정확히 반영하지는 않았지만 인종문제로 보수적인 보스톤에서도 이민자들의 비율이 이정도이니 미국 전체로 봤을 때 청교도들이나 남북전쟁을 겪은 사람들 같이 미국 초기에 이민 온 사람들의 후손들이 차지하는 인구 비중은 정말 미미합니다. 즉, 미국인 대부분이 이민자들이거나 이들의 가족들입니다. (초기 이민자들도 이민자들이지만) 참고로 반이민을 표방하는 트럼프 대통령도 할아버지가 독일에서 미국으로 이민온



1900년대 초의 미국 이민의 관문이었던 엘리스 섬을 떠나는 이민자들. 당시 하루 만 명이 넘는 이민자들이 있었다

이민 3세대입니다.

이 수업 후 제가 어떻게 바뀌었을까요? 이들 앞에서 기죽을 필요가 없어졌습니다. 당당히 행동하게 됐고요. 오히려 쿨대 높고 이민자 욕하는 친구들이 불쌍하기까지 했습니다. 결국 자기들 부모나 할아버지 할머니를 욕한 꼴이 됐으니

까요.

물론, 아직도 반이민 정서는 존재합니다. 하지만 저는 차별 당하고 힘들 일 겪고 있는 우리 유학생들에게 종종 위아야기를 해줍니다. “절대 기죽지 마. 재네들도 다 이민자들 아니면 후손들이야!”

모두가 기다려온 최고의 화제작!

올겨울 미지의 세계가 열린다



대한민국 최고의 웹툰 영화화!
 총제작비 400억원! 총제작기간 6년!
 전세계 103개국 선판매!

신과 함께

죄와 벌

ALONG WITH THE GODS
 THE TWO WORLDS

하정우 | 차태현 | 주지훈 | 김향기 | 이정재 | 도경수 | 김용화 감독
 LOTTE ENTERTAINMENT presents WELL GO USA ENTERTAINMENT distribution

1월 5일 대개봉

AMC Loews Boston Common 19 175 Tremont St, Boston, MA 02111 (617) 423-5801

아메리칸 에어라인 전세계 왕복 항공권 경품 이벤트
 facebook.com/ hitKMovie 에서 <신과 함께> 관람 티켓 인증하고
 American Airlines  항공권 경품 이벤트에 참여하세요
 [기간 12/22/17-1/15/18]

상영관 정보 및 티켓 예매 | ALONGWITHTHEGODS.COM  facebook.com/HitKMovie



이명원

한국공인회계사/미국공인회계사
(미국)MW LEE, CPA P.C. 대표
(한국)호연회계법인 국제조세본부장
Boston Tel. 617-455-8073 Fax. 617-249-2088
Seoul Tel. 013-0533-9910
mwlee@mwleecpa.com 또는 mwlee@kicpa.or.kr

한국에 거주하는 미국시민권자와 영주권자를 위한 세무가이드(2)

- 해외근로소득공제(Foreign Earned Income Exclusion) : \$102,100까지는 세금안낸다?

(Q) 한국에서 발생한 소득 중 \$102,100까지는 미국에 세금을 안낸다는데...그럼 소득이 \$102,100이하면 미국에 세금신고 할 필요도 없나요?

(A) 미국세법은 외국에서 발생한 근로소득이나 사업소득 같은 'EARNED INCOME'이 있으면 그 소득 중 최대 \$102,100을 미국 세금계산할 때 소득에서 차감해준다. 그렇다면 'EARNED INCOME'이 \$102,100이하인 사람의 과세소득이 0이 될 것이므로 낼 세금이 없게된다. 이를 'Earned Income Exclusion'이라한다.

그러나 'Earned Income Exclusion'규정을 적용받아 미국에 납부할 세금이 없다가하여 세금신고의무가 면제되는 것은 아니다. 왜냐하면, 미국세법에서는 일정금액 이상의 소득이 있는 사람은 반드시 세금신고를 하도록 하고 있는데, 이때 'Earned Income Exclusion'규정을 적용받은 소득을 포함한 총소득을 기준으로 판단하기 때문이다. 한가지 유의할 것은, 'Earned Income Exclusion'을 인정하지 않는 주(State)가 있다. 따라서 그러한 주(State)의 거주자로 판명된 사람은 연방소득세는 안내더라도 주정부세금(State Tax)을 내야할 경우도 있다.

이번 주는 '해외근로소득공제(Foreign Earned Income Exclusion)'와 관련된 이야기다. 많은 분들이 '한국에서 발생한 소득이 \$102,100이하면 미국에는 세금을 안낸다'는 이야기를 들어봤을 것이다.

\$102,100까지는 세금안낸다?

'Foreign Earned Income Exclusion'이란 해외에서 발생한 'EARNED INCOME'이 있으면 그 소득 중 1년 최대 \$102,100까지는 과세소득에 포함하지 않겠다는 규정이다.

여기서 'EARNED INCOME'이란 급여, 자유직업소득, 사업소득 같은 인적용역(Personal Service)의 대가를 말한

다. 따라서 흔히 불로소득이라 불리는 이자나 배당, 양도소득, 부동산 임대소득, 연금소득 등(이를 'UNEARNED INCOME'이라 함)에는 이 규정이 적용되지 않는다.

누가 이런 혜택을 받나?

'Foreign Earned Income Exclusion'규정을 적용받으려면 반드시 납세지(Tax Home)가 해외(한국)에 있어야 하고, 동시에 아래의 요건을 갖춰야 한다.

첫째: 해외에서 발생한 소득 중 'EARNED INCOME'이 있어야 한다.

둘째: 해외에 거주자하는 시민권자나 영주권자가 ①Bona Fide Resident Test 나 ②Physical Presence Test(330일 기준) 요건을 충족해야 한다.

'Bona Fide Resident Test'란 과세기간 내내 실질적으로 해외에 거주해야 한다는 규정이며, 'Physical Presence Test(330일 기준)'란 해외에 거주하는 의도나 목적 등과는 상관없이 단순히 어느 연속된 12개월 중 330일 이상 해외에 거주해야 한다는 규정이다.

따라서 장기간 한국에 거주하면서 1년 중 잠깐씩 미국을 방문하는 미국시민권자나 영주권자는 대부분 'Physical Presence Test(330일 기준)' 규정에 의해 해외 거주요건이 충족될 것이다.

공제금액은 얼마인가?

한국 거주 시민권자나 영주권자가 위에서 정한 요건을 충족하면 한국에서 발생한 'EARNED INCOME'중 최대 \$102,100(2017년 기준)을 소득에서 공제할 수 있다. 이 때 한도액은 일 단위(Daily Basis)로 계산한다.

그리고 Foreign Earned Income Exclusion규정은 개인별로 적용된다. 따라서 만약 부부 둘 다 한국에서 'EARNED INCOME'이 있다면, 각각 최대 \$102,100씩, 합산하면 최대

\$204,200(1인당 \$102,100 x 2)을 공제받을 수 있다.

Foreign Earned Income Exclusion규정은 임의 규정이다.

Foreign Earned Income Exclusion규정은 반드시 적용해야 하는 규정이 아니라, 납세자가 선택할 수 있는 임의 규정이다. 즉, 납세자가 이 규정을 적용하겠다고 선택할 때만 적용된다. 그리고 한번 이 규정을 적용하면 그 이후연도에는 계속적으로 적용해야 한다. 만약, 더 이상 이 규정을 적용하고 싶지 않다면 언제든지 취소할 수는 있다. 그러나 한번 취소하면 IRS의 승인 없이는 향후 6년간은 다시 이 규정을 적용할 수 없다.

이중 혜택은 안돼- Foreign tax credit 못 받아

Foreign Earned Income Exclusion을 적용하여 일정액을 과세소득에서 제외했다면, 제외된 소득에 대응하는 비용은 또 다시 공제해주지 않는다. 그 이유는 이미 해외소득을 과세 소득에서 제외해줬는데 그와 관련된 비용을 다시 인정해주면 이중으로 혜택을 주는 결과가 되기 때문이다.

동일한 논리로 Foreign Earned Income Exclusion 규정을 적용한 납세자는 외국에서 납부한 세액에 대한 외국납부 세액공제(Foreign Tax Credit)를 받을 수 없다. 따라서 Foreign Earned Income Exclusion을 적용받고자 하는 한국에 거주하는 시민권자나 영주권자는 Foreign Earned Income Exclusion과 Foreign Tax credit중 어느 것이 유리한지 사전에 검토할 필요가 있다.

주정부세금(State Tax)은 낼 수도

Foreign Earned Income Exclusion규정은 연방소득세(Federal Tax)상의 규정이다. 그런데 어떤 주(State)는 주정부세금(State Tax)을 계산할 때 이 규정을 인정하지 않는 주(State)가 있다. 따라서 여러분이 그 주(State)의 거주자에 해당하면 연방소득세는 내지 않더라도, 주정부세금을 내야 할 수도 있다는 것을 인지하여야 한다.

M 이명원 회계사 MW LEE, CPA P.C.

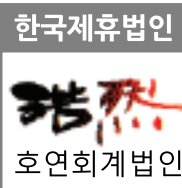

“한국과 미국의 세무를 한번에!”



- 한국과 미국의 개인 세금보고 / FBAR / FATCA 보고
- 한국과 미국의 법인 세금보고
- 양도, 상속, 증여 절세 대책
- 한국 개인 및 법인의 미국 지사 설립 / 관리
- 한국 개인 및 법인의 한국 지사 설립 / 관리
- 한국과 미국의 본사 보고서 작성
- 한국과 미국의 회계기준에 의한 회계감사 보고서 / 검토 보고서 작성



이명원 회계사

한국 공인 회계사
미국 공인 회계사

MW LEE, CPA P.C. 대표
호연회계법인 국제조세 본부장

(전) 삼일회계법인 근무
(전) 한국 공인회계사회 세법 강사
(전) Rucci, Bardaro & Barrett P.C. 근무

617.455.8073
tomwlee1125@gmail.com
1318 Beacon St. #12(right)
Brookline, MA 02446

Prime Motor Group

A new kind of car buying experience.

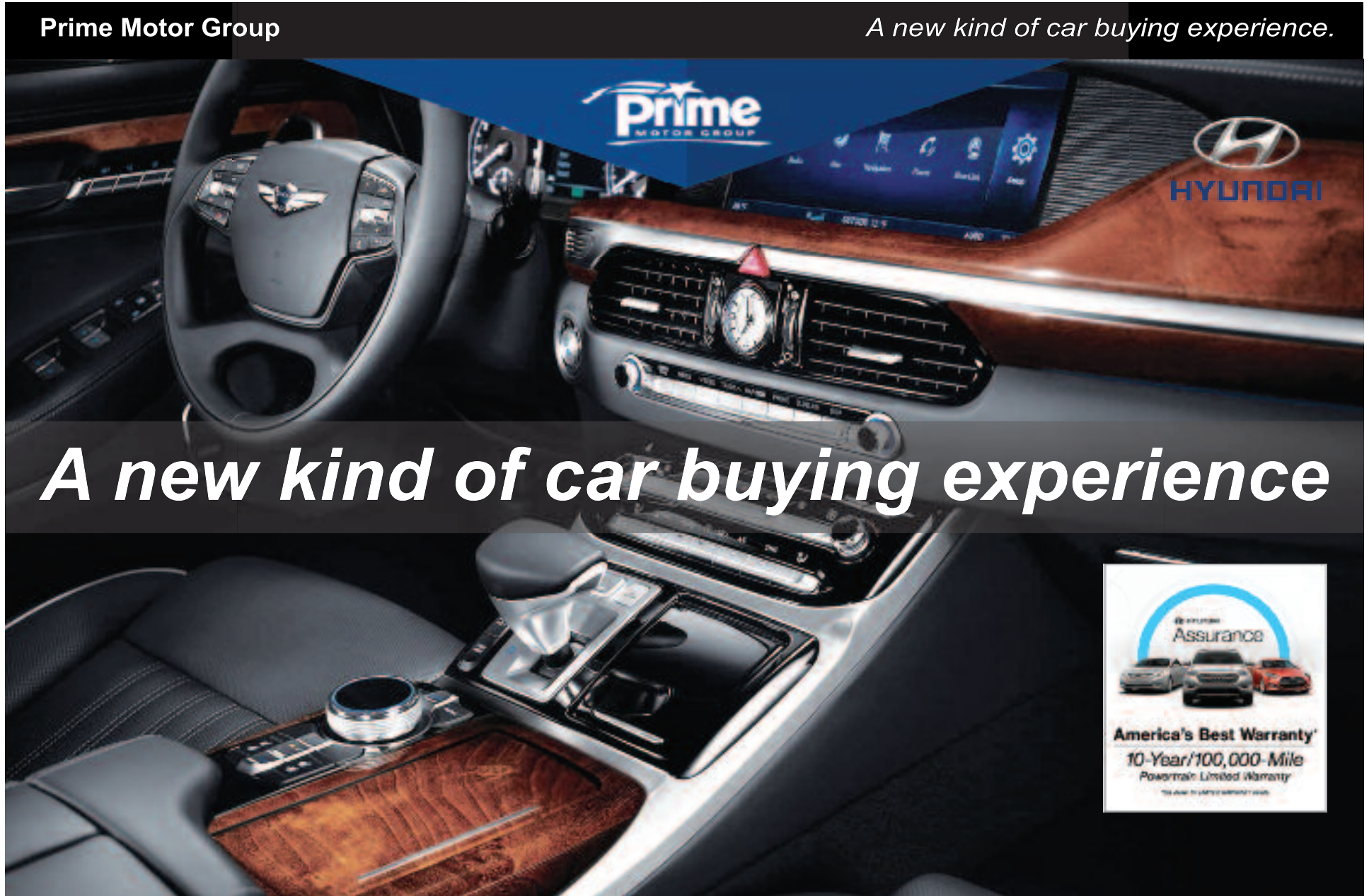

A new kind of car buying experience



2018 Hyundai Elantra SE

Exterior Features: Budget-Monkey-Free Paint System, Remote Key-Go, Cruise Control, Blind Spot Monitoring, Rearview Mirror, Park Assist, and Cruise Controls.

Interior Features: 8.0" Touchscreen, Apple CarPlay™, Android Auto™, Navigation, Bluetooth, Rear-View Camera, Blind Spot Detection System w/ Rear Cross-Traffic Alert.

FWD, Automatic

Stock #H012527

Lease	Purchase	Finance
\$99/mo.	\$14,060	0% APR
• 25,000 miles/yr	MSRP: \$16,390	Available up to 36 months for qualified customers.
• 17,000 miles/yr	Residual: \$4,900	
• \$1,000 down payment	Prime Discount: \$1,105	

2017 Hyundai Sonata 2.4L

Exterior Features: Budget-Monkey-Free Paint System.

Interior Features: 8.0" Touchscreen, Apple CarPlay™, Android Auto™, Navigation, Bluetooth, Rear-View Camera, Blind Spot Detection System w/ Rear Cross-Traffic Alert.

FWD, Automatic

Stock #H02112

Lease	Purchase	Finance
\$15,760	\$18,940	0% APR
MSRP: \$24,415	MSRP: \$22,143	Available up to 36 months for qualified customers.
Residual: \$4,900	Residual: \$5,000	
Prime Discount: \$3,900	Prime Discount: \$1,000	

2018 Hyundai Sonata SE

Exterior Features: Budget-Monkey-Free Paint System, Remote Key-Go, Cruise Control, Blind Spot Monitoring, Rearview Mirror, Park Assist, and Cruise Controls.

Interior Features: 8.0" Touchscreen, Apple CarPlay™, Android Auto™, Navigation, Bluetooth, Rear-View Camera, Blind Spot Detection System w/ Rear Cross-Traffic Alert.

FWD, Automatic

Stock #H012549

Lease	Purchase	Finance
\$99/mo.	\$18,940	0% APR
• 25,000 miles/yr	MSRP: \$22,143	Available up to 36 months for qualified customers. 1,000 miles for lease returns.
• 17,000 miles/yr	Residual: \$5,000	
• \$1,000 down payment	Prime Discount: \$1,000	

2017 Hyundai Tucson SE

Exterior Features: Budget-Monkey-Free Paint System, Remote Key-Go, Cruise Control, Blind Spot Monitoring, Rearview Mirror, Park Assist, and Cruise Controls.

Interior Features: 8.0" Touchscreen, Apple CarPlay™, Android Auto™, Navigation, Bluetooth, Rear-View Camera, Blind Spot Detection System w/ Rear Cross-Traffic Alert.

AWD, Automatic

Stock #H012440

Lease	Purchase	Finance
\$99/mo.	\$19,920	0% APR
• 25,000 miles/yr	MSRP: \$25,399	Available up to 36 months for qualified customers.
• 17,000 miles/yr	Residual: \$4,180	
• \$1,000 down payment	Prime Discount: \$1,800	

2017 Hyundai Santa Fe Sport 2.0T Ultimate

Exterior Features: Budget-Monkey-Free Paint System, Remote Key-Go, Cruise Control, Blind Spot Monitoring, Rearview Mirror, Park Assist, and Cruise Controls.

Interior Features: 8.0" Touchscreen, Apple CarPlay™, Android Auto™, Navigation, Bluetooth, Rear-View Camera, Blind Spot Detection System w/ Rear Cross-Traffic Alert.

AWD, Automatic

Stock #H012107

Lease	Purchase	Finance
\$199/mo.	\$31,957	0% APR
• 25,000 miles/yr	MSRP: \$41,329	Available up to 36 months for qualified customers. 1,000 miles for lease returns.
• 17,000 miles/yr	Residual: \$5,800	
• \$1,000 down payment	Prime Discount: \$3,713	

2017 Hyundai Santa Fe Limited Ultimate

Exterior Features: Budget-Monkey-Free Paint System, Remote Key-Go, Cruise Control, Blind Spot Monitoring, Rearview Mirror, Park Assist, and Cruise Controls.

Interior Features: 8.0" Touchscreen, Apple CarPlay™, Android Auto™, Navigation, Bluetooth, Rear-View Camera, Blind Spot Detection System w/ Rear Cross-Traffic Alert.

AWD, Automatic

Stock #H012344

Lease	Purchase	Finance
\$199/mo.	\$36,995	0% APR
• 25,000 miles/yr	MSRP: \$44,415	Available up to 36 months for qualified customers.
• 17,000 miles/yr	Residual: \$3,400	
• \$1,000 down payment	Prime Discount: \$4,500	



*Leases exclude tax, title, acquisition fee. 10k or 12k miles per year.
 **All qualified rebates to dealer. **Must take delivery same day from dealer stock. PURCHASE OFFER – Price includes Valued Owner or Competitive Owner Coupon, Military Rebate, College Grad Cash, Flex Coupon (1) Prime Cash Discount available to all customers. (2) Retail bonus cash available on select Hyundai models purchased from dealer stock and financed through HMLT by 01/02/2018.
 Customers who participate in a Special Lease or Low APR program through Hyundai Motor Finance (HMF) do not qualify for Retail Bonus Cash. *** With approved credit only. FINANCE: Available to qualified applicants, not all will qualify. See dealer for complete details. All offers expire 01/02/2018."

한국인 딜러

Earl Ko 고을
 Authorized Hyundai Dealer
 617.755.6941



마음대로
골라본다
\$14⁹⁹



*전상품 무약정

Plus 상품

방송 3사

~~\$14.99~~

\$14⁹⁹

Premium 상품

방송 3사
지상파 / 케이블

~~\$24.99~~

\$24⁹⁹

VIP 상품

방송 3사 / 종편
지상파 / 케이블
Live / 스포츠

~~\$39.99~~

\$34⁹⁹



티보
실시간 한국방송
서비스 확대



지금 전화하세요!
617-955-9112

연말뉴스TV MBN JTBC / JTBC골프 / 채널A(동아방송) / KIDS / 육아방송 / CBS(기독교방송) / ETN / 바둑TV / 이벤트TV / KTV / 우리방송



송동호 종합로펌은 여러분의 가정을 지켜드리고 싶습니다.

“저는 불체자입니다. 그리고 아버지입니다.”

부귀영화를 누리자고 미국에 온 것은 아니었습니다.
우리 아이가 제대로 된 교육을 받을 수 있는 나라,
우리 아이가 꿈을 꿀 수 있는 나라에서 기회를 주고 싶었습니다.

남의 땅이라 더 열심히 살았습니다.
남들이 하기 싫어하는 일, 힘들어 하는 일, 나서서 했습니다.

오늘도 아이들의 미래를 위해 일터로 향합니다.
하지만, 오늘 저녁 아이들을 볼 수 없게 될지도 모릅니다.

저는 불체자입니다. 그리고 아버지입니다.

SONGLAWFIRM

201.461.0031 | mail@songlawfirm.com

SONGLAWFIRM.COM

YouTube Song Law Firm

HQ Parker Plaza, 400 Kelby St., 7th Floor, Fort Lee, NJ 07024

NY 1745 Broadway, 17th Floor, New York City, NY 10019

CALIFORNIA | CONNECTICUT | D.C./VIRGINIA | GEORGIA | MARYLAND | MASSACHUSETTS | NEW YORK | NEW JERSEY | PENNSYLVANIA | KOREA | CHINA

SONGLAWFIRM



뉴저지 본사 소속 시니어 변호사

songlawfirm.com

고객이 신뢰하는 법률 브랜드

송동호 종합로펌

기업 고객 국제법 | 금융법 | 노동 및 고용법 | 보험회사 관련 소송 | 부동산 | 상법 및 M&A | 소송 | 이민법 | 임대업, 임차인 관계법 | 지적 재산법 | 프랜차이즈법

개인 고객 가정법 | 노동 및 고용법 | 부동산 | 사고 손해 | 상법 | 세금, 상속, 유언 | 소송 | 이민법 | 임대업, 임차인 관계법 | 지적 재산권 | 티켓, 지역 법원 관련 업무 | 파산 | 형법

HQ | Parker Plaza, 400 Kelby St., 7th Floor, Fort Lee, NJ 07024 | T 201.461.0031 | F 201.461.0032 | mail@songlawfirm.com

CALIFORNIA | CONNECTICUT | D.C./VIRGINIA | MARYLAND | MASSACHUSETTS | NEW YORK | NEW JERSEY | PENNSYLVANIA | KOREA | CHINA

사업의 시작은

Lee Associates

이경해 부동산

1.800.867.9000



Broker & Realtor(1985년부터 보유) 사업 및 부동산 무료 상담

비즈니스 용자:20% 현금, 영주권, 크레딧 700+
상가건물,콘도,아파트건물 투자하실 분 환영
1031 Exchange(상가건물세금혜택)서비스
미 전역 프랜차이즈 비즈니스

E2비자 사업체 전문,비즈니스 무료상담
크고작은 세탁소들,런드로맷(Laundromat) 많은
주유소,식당,편의점,주류판매점등 다양한 사업체
항상 리스팅 80-100 보유

Cell.....508.962.2689
Tel.....781.297.5679
www.leebrokers.biz
Email..kayleebrokers@aol.com

보스턴 남서쪽: 동양 식당, 비어/와인 면허증, 연매상-\$400,000

보스턴 서쪽 세탁소+셔츠유닛, 연매상 \$240,000+부동산 매매, 소유자1명+직원4명

보스턴 남쪽 세탁소+셔츠유닛 연매상 \$250,000

보스턴 북쪽 드롭스토어 연매상 \$90,000+ 고급동네 좋은 매매가격

보스턴 북쪽 런드로맷+드롭오프, 연매상 \$235,000 소유자 1명+직원

보스턴 북쪽 풀플랜트+셔츠유닛 연매상 \$270,000 소유자 은퇴(25년)

보스턴 북쪽 풀플랜트, 연매상 \$160,000 소유자 은퇴(32년)

보스턴 북쪽 드랍+아웃수선, 연매상 \$100,000 좋은 순수익

보스턴 남쪽 팩스보로 스타디움 근처, 세탁소+셔츠유닛 연매상 \$400,000
하이드로카본 기계, 고용인(3명)+소유자(1명)

Woburn/Winchester 지역 세탁소+셔츠유닛, 연매상 \$330,000 소유자 은퇴(25년)

보스턴 서쪽 한국식당 연매상 \$175,000 비어&와인 면허증 렌트 월 \$800

뉴햄프셔 남쪽 런드로맷(소유자 부재 중 경영), 아파트(1 유닛), 사무실,
스토리지(100 유닛, 온도조절), 땅:3.5에이커, 모든 사업체+부동산 매매가격 \$2.2M

보스턴 북쪽 풀 플랜트 세탁소+셔츠유닛 연매상 300,000+ 노 퍼크기계, 소유자은퇴

보스턴 풀 플랜트+셔츠유닛 연매상 \$220,000 노 퍼크기계, 소유자 은퇴

보스턴 북쪽 세탁소+셔츠유닛+드롭오프 스토어 연매상 \$500,000+
하이드로 카본 세탁기계, 오랫동안 안정적으로 운영된 비즈니스

보스턴 북쪽 런드로맷 연매상 \$200,000+ 소유자 은퇴 아파트 지역

보스턴 북쪽 세탁소+셔츠유닛 연매상 \$220,000 하이드로 카본 기계, 소유자 은퇴
주유소+컨비니언스 여러장소 리스팅 있음

보스턴 남쪽 동양식당 플리커 면허증, 대학가 연매상 \$300,000 고급동네

로드아일랜드 세탁소+셔츠유닛 연매상 \$200,000+ 소유자 부재중 경영

보스턴 남쪽 컨비니언스 + 로터리, 연매상 \$900,000 + 로터리 커미션(\$70,000)

보스턴 서쪽 런드로맷, 연매상 \$240,000 소유자 부재중 경영, 새 기계

보스턴 남쪽 Meat+컨비니언스+로터리, 연매상 \$910,000+, 매매가격 \$139,000

보스턴 북쪽 런드로맷+부동산+임대수입 유닛, 매매가격 \$529,000

보스턴 북쪽 세탁소 Full Plant+셔츠유닛, 연매상 \$250,000 소유자 은퇴



보스톤 교육원

명문 중.고.대학 진학상담및 수속

전문적인 맞춤형 진학상담
최고 에세이 편집자
최고 전.현직 입학 담당자 상담

섬머/윈터 프로그램

전문적인 관리및 실질적인 프로그램
MIT/Harvard 특별 프로그램
다양한 주말 프로그램

가디언 업무

수시 교사 면담및 성적관리
아카데미 로드맵 작성및 실행
다양한 경시 대회준비, 섬머및 교외 활동

아카데미 프로그램

- SAT1,2/ AP 수업 특강**
최고 전문가들의 강의
단기 고득점 완성
실전 문제 풀이 중심
상시 참여와 주말 수업 가능
개인 및 스카이프 수업 가능
- 학과목 개인 수업 지도**
영어, 수학,역사,과학,외국어
경제,심리, 기타 과목
개인 및 스카이프 수업 가능

겨울방학 단기 집중 프로그램

- 기간: 12/23(토)~12/30(토):7일
(크리스마스 당일 휴강)
- SAT1/ SSAT class**
실력있는 강사진
각 영역별 문제 유형 분석
실전 연습 문제 풀이
단기 Test Prep 확립
 - SAT II Subject Test**
Math II, Chemistry, Biology, Physics
 - AP 전과목 및 학과목 선행 학습 지도**

2018년 College Process 모집

대상: 현 11학년(Junior)
모집 기간: 2018년 2월 까지
오랜 경험을 바탕으로 한 정확한 컨설팅
체계적인 계획 수립과 명확한 업무 처리

각종 경시대회 준비

- 수학 경시 대회 (AMC/AIME)
- 외국어 경시 대회 (Latin, Spanish, French)
- 과학 올림피아드 준비 (Biology, Chemistry, Physics)