

김성군
변호사

160 main street
Stoneham, MA02180
781.438.6170
www.songkimlaw.com

보스톤 코리아

BOSTONKOREA.com

백영주
부동산

주택 / 콘도
비즈니스 / 건물
617.921.6979
clarapark@ownnewengland.com
ClaraPark.com

POSTMASTER: Send Address Changes to 161 Harvard Avenue, Suite 4D, Allston, MA 02134

전화: 617-254-4654, 팩스: 617-254-4210

ISSN 1554-6942

보스톤, 인공지능 세계 중심 노린다

MIT 등 인공지능 전문 대학 창설 집중 연구
무인자동차, 음성인식, 로봇 등 풍부한 생태계
정계의 전략적 장기 정책 비전 및 투자 필요

(보스톤 = 보스톤코리아) 정명술 기자 = 미국을 비롯 전세계적 생명공학(Bio)산업의 허브로 각광받고 있는 보스톤이 인공지능(AI)분야의 허브로 거듭나기 위한 준비작업을 하고 있다. 보스톤은 이미 로봇틱스 분야에서 미국내 선두를 달리고 있으며 인공지능(AI) 허브 구축을

위한 여러가지 작업이 진행 중이다. 먼저 보스톤은 아이로봇(iRobot), 아마존 로보틱스, Nuance 등 음성인식 AI 스타트업, 누토노미(nuTonomy), 옵티머사이드(Optimus Ride)로 대표되는 무인자동차 소프트웨어 회사, 로보틱스 스타트업 인큐베이터 매스로보틱스(Mass

Robotics) 등 생태계가 구축되어 있다. 로컬 테크회사 뿐만 아니라 대형테크회사들도 보스톤의 인재들 모집에 집중하고 있다. WBUR에 따르면 페이스북은 캔달스퀘어 100 비니 스트리트에 600여명이 일할 수 있는 공간을 임대해 9일 문을 열었다. 현재 보스톤에서 일하고 있는 200여명의 페이스북 근로자들이 지난달부터 입주해 있다. 이들은 주로 머신러닝, 데이터허부구조 등 인공지능관련 일을 진행하고 있다. 2013년 단 7명의 직원으로 시작했던 것에 비하면 엄청난 변화다 >>7면으로 계속



인공지능 선두주자 MIT는 10억달러를 투자해 컴퓨터 인공지능에 전념하는 단과대 슈와츠만 칼리지를 올 9월 출범한다



케임브리지의 경우, 높은 집값에도 불구하고 재산세가 \$5.94에 불과했다. 사진은 케임브리지시청 모습

2019년 MA 351개 타운 재산세 평균 38% 인상

(보스톤 = 보스톤코리아) 한새벽 기자 = 매사추세츠 주내 351개 타운의 평균 재산세(Property Tax)가 재산평가액 \$1,000당 \$15.48로 지난해에 비해 무려 38% 상승한 것으로 나타났다.

매사추세츠 주세청 지역서비스부(Department of Revenue's Division of Local Services) 최근 자료에 따르면 재산세가 가장 저렴한 곳은 마타스비너드 소재 칠마크(Chilmark)로 재산세가 \$2.88에 불과했다. 이와 더불어 인근의 낸터킷, 에드거타운, 아퀴나 등도 가장 저렴한 10위 안에 포함됐다.

가장 높은 재산세는 롱메도우(Longmeadow)로 세율이 >>7면으로 계속

이민법
상법
민·형사소송
이혼

성기주 변호사
Kiju Joseph Sung

617-504-0609
Cambridge Office
929 Massachusetts Ave.
Cambridge, MA 02139
www.lookjs.com

law@lookjs.com

2019 새해맞이 특가할문형

보스톤-인천 직항항공권

기간한정 특가 판매!

\$1,199~

특별할 특가할문형

프랑스 파리행 \$346~

영국 런던행 \$463~

독일 뉘른베르크행 \$518~

문의전화 617.424.8956

IACE TRAVEL

애나 정

최고의 전문가에게서 최상의 부동산 서비스를 제공 받으시기 바랍니다.

뉴스타 부동산 전국 1위

주택 · 콘도 · 비즈니스 · 빌딩 · 렌트

MA, NH Licensed
Million Dollar Guild
CLHMS, CRS, CIPS, SRES, ABR

617.780.1675
annajung@newstarrealty.com

Premier Realty Group

경험과 전문성으로 여러분의 소중한 자산을 책임지겠습니다

WWW.BOSTONPREMIERREALTY.COM

나원태: 617.642.3156 won@bostonpremierrealty.com

제이슨 전: 617.642.5670 jason@bostonpremierrealty.com

21 CENTURY 21

주택 | 콘도 | 커머셜
성실껏 도와드리겠습니다

www.BostonParkRealty.com
Tel: 617.935.3241 | 카카오톡: Eileen0311
Email: EileenBostonRE@gmail.com



2018년 시민협회 정치인턴 장학금 수여식 모습

시민협회 정치인턴 장학생 모집

(보스톤 = 보스톤코리아) 편집부 = 뉴잉글랜드 시민협회가 여름방학 동안 주요 정치인 사무실에서 인턴으로 일할 2019년 정치 인턴십 장학생을 모집한다.

시민협회는 선정된 대학생에게 \$2,000을 고등학생들에게는 \$500의 장학금을 수여하고 여름방학기간 동안 6-8주간 대학생의 경우 찰리 베이커 주지사 사무실, 또는 엘리자베스 워렌 상원의원 사무실, 그리고 매사추세츠 재무부 사무실에서 인턴업무를 경험한다. 고등학생은 미셸 우 보스톤 시의원 사무실에서 인턴십을 갖는다.

시민협회 정치인턴 장학생에 응모하고자 하는 학생들은 2019년 1월 31일 목요일까지 시민협회 인턴십 담당자에게 "의향서"와 "증빙서류"

를 이메일로 보내야 한다. 이후 개별적으로 선정절차를 밟게 됩니다.

지원하는 학생들의 인턴십 여부는 주지사 및 상원의원실의 서류전형 및 인터뷰에 의해 최종 결정되므로 시민협회가 인턴십을 보장하지 않는다. 대학생 인턴의 경우 2년 이상이어야 한다.

신청서는 시민협회 웹 사이트 www.kacl-ne.org에서 다운받아 신청할 수 있으며 신청서, 지원동기, 에세이 1~2장, 성적표, 추천서 2장 및 이력서를 이영주 사무총장(newenglandkacl@gmail.com)에게 발송하면 된다.

기타 문의는 이경해 회장 (508-962-2989), 김성군 이사장 (617-799-7033)에게 할 수 있다.

bostonkorean@hotmail.com

H마트 설맞이 한아름 고국통신판매 시작

인기상품 최대 35% 할인

(보스톤 = 보스톤코리아) 편집부 = 미주 최대 아시안 슈퍼마켓 체인 H마트의 "한아름 고국통신판매" 서비스가 2월 5일 설날을 앞두고 본격적으로 고객 맞이 준비를 시작했다.

미국에서 간편하게 결제하여 한국으로 선물을 보낼 수 있는 "한아름 고국통신판매"는 이번 설날을 맞이하여 명품 한우, 굴비육통, 친환경 상품뿐만 아니라 고객 문의가 많았던 곶감, 정관장 홍삼 등 상품들을 추가하여 최대 35% 할인하는 특별 할인 판매 행사를 진행한다.

2017년 대통령상을 수상한 녹색한우 선물세트, 농협 명품 암소 한우 선물세트, 고창군 수협이 인증한 장어

등 상품을 직접 확인하지 못하는 고객들을 대신하여 최상의 상품을 준비하고 있으며, 한국 백화점 상품권을 선물하는 방법도 제공하고 있다. \$50 미만의 실속 선물세트도 판매하며, 전 상품을 무료로 배송한다.

주문부터 배송까지 영업일을 기준으로 평균 2-3일, 제주 및 산간 지역은 약 4일 정도가 소요되며 원하는 날짜와 장소로 배송이 가능하다. 하지만 설 연휴 시작 전 배송이 원활하게 진행되기 위해 1월 23일 전까지 주문할 것을 권장하고 있다.

주문은 H마트 웹사이트 (www.hmart.com)와 TOLL FREE 전화(1-800-648-0980) 혹은 H마트 매장에서 가능하다.

bostonkorean@hotmail.com



한미노인회 16일 사랑방모임 및 총회

(보스톤 = 보스톤코리아) 편집부 = 보스톤한미노인회가 1월 셋째주 사랑방 모임 및 정기총회를 1월 16일 수요일 노스앤도버 소재 다문화선교회에서 개최한다.

사랑방 모임은 9시부터 커피타임이 시작되어 9시 30분부터 박민재 강사의 지도로 태권도를 겸비한 기초

체력 몸풀기 시간이 진행된다. 10시 10분부터는 난타 연습시간이 이어진다.

10시 10분부터 11시까지 이현경 강사의 컴퓨터 스마트폰 강의를 진행되며 11시부터 박은희 강사의 지도로 요가 시간이 이어진다.

11시 40분부터 보스톤한미노인회

총회가 개최되고 12시 20분 부터는 점심식사 그리고 1시 이후에는 자유 시간(난타연습, 탁구, 바둑, 가라오케)을 갖는다.

일시: 1월 16일(수) 오전 9시부터
장소: 다문화선교회(57 Peter St. N Andover, MA)

bostonkorean@hotmail.com

<진료 과목>

*일반 치과 *잇몸 질환 치료
*신경 치료 *보철 전문
*보복스&필러

주요 보험
Delta, BCBS, Aetna,
Cigna, MetLife,
MassHealth,
etc.

케임브리지 덴탈

큰 웃음을 드립니다

Cambridge Dental Associates
126 Inman Street
Cambridge, MA 02139
(617) 492-8210
한국어 진료 상담 가능

형사법
상법/회사법
유언장/ 상속
민사법
부동산법

스티븐 김 변호사
보스톤 검사 경력
(Steven S. Kim)

617.879.9979
stevenkimlaw.com

The Law Office of Steven S. Kim
2001 Beacon Street, Suite 101,
Boston, MA 02135
Steven@stevenkimlaw.com

보스톤총영사관 한인사회 주요인사 초청 신년 하례회

김총영사 한인사회 화합과 활성화 첫째 목표
한선우 전 한인회장 “올해는 한인회 꼭 구성돼야”
유권자 등록 및 미 정치인들에게 호소 목소리도

(보스톤 = 보스톤코리아) 편집부 = 김용현
보스톤총영사는 1월 4일 뉴튼 소재 총영사관에서 한인사회 단체장 및 주요인사들을 초청, 신년하례회를 갖고 올 한해 비전을 밝혔다.

김총영사는 첫날 블루힐을 등반하며 구상했던 새해 계획을 덕담으로 밝혔는데 첫째로 한인사회의 화합과 활성화를 꼽았다. 김총영사는 “송년 간담회에서 보스톤한인회 정상화, 한인회관 환원, 이북5도민회 문제 해결 등 좋은 논의가 있었는데 구체화되고 성과가 있기를 바란다” 고 밝혔다.

김 총영사는 또 둘째 차세대 육성에 관심과 지원, 셋째 다른 아시안 커뮤니티와 적극 교류, 넷째 경제과학기술의 교류로 인한 한인사회 활성화, 다섯째 한인 문화의 주류사회 소개 등에 중점을 둘 것이라고 밝혔다.

김 총영사는 보스톤 직항로 개설로 한국과 밀접한 교류가 이뤄질 것이라며 이로 인한 활성화는 물론 사건, 사고도 늘 수 있다고 예측했다. 총영사관은 “재외국민보호, 재외동포 권익신장을 위한 국민중심, 국익중심의 외교와 양질의 영사서비스를 제공할 수 있도록 노력을 경주해 나가겠다” 고 밝혔다.

뉴잉글랜드 지역 한인회장과 단체장들도 새해 비전을 제시했다. 이재영 로드아일랜드 한인회장은 “회장직을 수행하며 책임을 다라도 배운 게 너무 많다. 회장직을 맡은 것을 감사한 마음으로 수행하고 있다” 고 밝혔다. 뉴햄프셔 조은경회장은 김총영사가 제시했던 계획 중 “동포사회 화합, 차세대지도자 육성, 아시안커뮤니티와의 협력을 중심으로 한인 회를 이끌어 가겠다” 고 밝혔다.

이날 송진옥 시민협회 이사는 “한인사회 만 머물지 말고 미국인들에게 한국의 통일문제를 적극 이야기 하고 지역 정치인들도 접촉해 이야기하자” 고 제안해 많은 갈채를 받았다. 남궁연 전 재판위원장은 대고가 100여표 차로 연방하원의원 선거에서 낙선한 것을 회고하며 “한국사람들이 유권자 등록을 잘 하지 않는다” 고 지적했다. 남 전위원장은 “가능하면 무소속으로 등록해 한인후보가 어떤 정당으로 출마하든지 투표할 수 있어야 한다” 고 강조했다.

이경해 시민협회장은 “유권자 등록을 위한 홍보엽서를 보내지만 한인들의 반응이 너무 적다” 고 하소연했다.



보스톤총영사관은 4일 오전 뉴튼 소재 공관에서 한인사회 주요인사를 초청해 신년하례식을 가졌다.



김용현 총영사와 한선우 전 한인회장은 한인사회 화합을 최우선 가치로 내걸었다



김성혁 한미정치력신장연대 회장은 앤도버 투표장에서 유일하게 (대고)피켓을 든 사람이었다. “한 명의 한인들도 자원봉사를 하지 않아 2시간만 서있으려다 하루종일 있었다” 고 안타까움을 호소했다.

한편, 이날 논의될 것으로 예상됐던 한인회장 추대에 관한 내용은 추가로 논의되지 않았

다. 지난 송년 간담회에서 사회를 보며 한인회 공백 사태 등 논의를 이끌었던 한선우 전 한인회장은 마지막 발언권을 얻어 “올해는 꼭 한인회가 구성되고 이북5도민회가 다시 활동할 수 있는 한 해가 되었으면 한다” 고 한인사회의 관심을 다시 호소했다.

bostonkorean@hotmail.com



맞춤식 교육 Mathematics • Verbal • Testing Skill

SAT Plus Spring Schedule 2019

All Classes Starting March 16th(Saturdays)

Class	Time
SAT II MATH IIC	9:00AM - 11:00AM 3/16 - 5/25
SAT II Chemistry/AP Chemistry	11:30AM - 1:30PM 3/16 - 5/25
SAT II Biology/AP Biology	2:00PM - 4:00PM 3/16 - 5/25
SAT II MATH IC	5:00PM - 7:00PM 3/16 - 5/25

Rocky Hill School 과학 및 수학교사 Disciplinary Committee
MIT 생물학 학사학위
Who's Who Teachers of America-1992년 선출
Tandy Award Finalist(수학 및 과학분야 우수교사 표창)
지난 10년간 SAT I 및 SAT II 개인교습

SATI 및 SATII 준비 전문학원
SATPLUSTUTORING.COM
TEL: 781-398-1881

393 Totten Pond Rd #101, Waltham, MA 02451



“항상 Tutoring이 가능합니다!!”

English Writing, Biology, History, Chemistry, Math, Physics

10년 이상의 지도경력으로 우수한 학생을 배출하신 한상훈 선생님이 항상 지도하시고 계십니다.

제 10회 총영사관 갤러리 전시회

"전통 서민 예술 Korean Folk Arts"

이재옥, 조인선 작가

(보스톤 = 보스톤코리아) 편집부 = 보스톤 총영사관 내에 위치한 갤러리에서는 1월 4일부터 한국 전통 서민 예술작품을 전시한다. 3월 말까지 진행되는 이 전시는 이재옥 도예가와 조인선 민화작가의 민속적인 현대작품들 외에 김은한씨 소장품의 조선시대 전통 민화도 한 점 같이 전시된다.

도예가 이재옥씨는 매스 칼리지에서 공부한 후 하버드 도예 스튜디오에서 수학하였으며 보스톤 소재 라누 (Lanoue) 갤러리, 콩코드 센터 미술관 등 여러 곳에서 개인전을 열어왔다. 이재옥씨의 작품은 간단하면서도 강한 한국의 벽수에서 영감을 받아 현대적으로 표현한 미술품이다.

서울대에서 디자인을 공부하고 한국 전통 색조 연구원의 멤버로 활동하는 조인선 작가는 2018년 평창 올림픽 세계미술 부분에서의 전시를 비롯해 한국 디자인 센터 등에서 많은 전시를 한 바 있으며 영월 민화 대회에서 대상을 받았다. 전통적이지만 현대적인 감각으로 재창조한 조각가의 민화작품들을 감상할 수 있다.

이번 전시는 3월 말까지 진행되며 보스톤 소재 봄 갤러리(Gallery BOM)의 관장인 조연민씨가 큐레이터를 맡았고 보스톤 한미예술협회가 주관하였다. 전시 오픈 시간은 영사관 업



무 시간과 동일하다.
 <행사 내용>
 미술 전시회: 한국 전통 서민 예술 (이재옥, 조인선 작가), 전통 민화 소장품
 일시: 2019년 1월 4일- 3월 31일

장소: 주 보스톤 총영사관 내 갤러리 (300 Washington St, Suite 251, Newton, MA 02458)
 오픈 시간: 월요일 - 금요일 오전 9시부터 오후 5시까지
 bostonkorean@hotmail.com

댄고, 민간 테크 스타트업 파트너로 합류



(보스톤 = 보스톤코리아) 편집부 = 연방 하원의원에 도전했으나 근소한 차이로 패배를 맞은 댄고 전보스톤시장 비서실장이 민간기업에 합류했다.

댄고는 새해 첫주 보스톤의 스타트업 HqO의 파트너로 경영진 팀에 들어갔다. 그는 보스톤 시에 재직시 이용했던 테크 놀로지 경영방식을 새로운 스타트업에 접목시키게 될 전망이다.

HqO는 건물주들에게 소프트웨어를 제공해 빌딩내 근로자들과 직접적으로 교류할 수 있도록 하는 기업이다. HqO 앱은 근로자들에게 셔플 시간, 요가 세션 뷔페 시간 등을 알려줄 수 있다.

HqO는 테크 포커스 뉴스 사이트였던 BostInno를 만들었던 팀이 1년전 만들었다. 세명의 파트너는 제이스 가바리노, 케빈 맥카시, 그렉 고머다. 이들은 BostInno의 모회사 스트리트와이즈 미디어를 2012년 ACBJ에 팔고 2년 후 회사를 떠났다.

댄고는 9일 페이스북을 통해 "HqO의 파트너로 합류하게 되어서 기쁘다. HqO는 직장을 더 나은 곳으로 만들어주는 회사다. 테크놀로지를 통해 사람들이 더 밀접하게 교류할 수 있다고 생각하는데 그런 측면에서 크게 성장하길 바란다" 고 밝혔다.

bostonkorean@hotmail.com

나쁜 치아를 만났다면 좋은 의사를 만나야 합니다.



진료과목
 일반치과
 신경치료
 잇몸질환치료
 보철전문
 보톡스&필러

주요 보험
 Delta, BC/BS,
 Aetna, Cigna,
 Metlife, etc...

한국인
 진료 상담 가능
 응급치료 가능

617.871.1482

캠브리지 덴탈 어넥스 Cambridge Dental Annex

Tel 617.871.1482
 Fax 617.871.1483



정관장

2019 건강도 부탁해

NEW YEAR SPECIALS

1월 15일 까지

Event 1



50g Free
\$47 Value

홍삼정 240g 구입시
홍삼정 50g 증정

Event 2

\$150 이상 구입시
홍삼정 마일드 10포 증정

Event 3

천녹정 20% 할인
(*추가 선물은 증정되지 않습니다.)



\$433.66

↓

\$346.92

전화주문 서비스

 로 주문후 다음날 판매처 방문세요.
\$100 이상 주문시 무료배송

보스톤 정관장 브랜드스토어

✓타주로도 배송 해드립니다.
781-238-0303
 3 Old Concord Rd.
 Burlington, MA 01803

헬스커넥터 건강보험 신청 최종 마감 23일

(보스톤 = 보스톤코리아) 한새벽 기자 = 개인사업자 또는 직장을 통해 보험을 제공받지 못하는 중저소득층을 위한 건강보험 커넥터케어(Connector care) 2019년 신청이 1월 23일이 최종 마감된다. 23일을 넘기면 저렴한 건강보험 커넥터케어의 신청이 올 한해 동안 불가능하므로 한인들은 23일까지 신청을 마감해야 한다.

오바마케어의 매사추세츠 버전인 커넥터케어(ConnectorCare)는 실버보험플랜으로 4인 가족 기준 연소득 \$75,300(연방빈곤선 300%이하)의 중저소득층들에게 혜택이 가능하다. 커넥터케어는 연방정부의 세금 크레딧과 더불어 주정부의 보조금이 주어지므로 저렴하다.

커넥터케어 타입은 4가지로 구분된다. 소득이 FPL150%이하인 타입1&2A의 경우 보험료가 없다. FPL150-200%는 타입2B로 개인당 월보험료가 최저 \$44이다. 소득이 FPL200-250%는 타입 3A로 분류되며 개인당 월보험료는 최저 \$85이다. FPL250-300%는 타입3B로 분류돼 개인당 월보험료는 최저 \$125이다. 각자의 소득 수준에 따라 보험료는 조금씩 오르

거나 낮아진다. 커넥터케어 실버보험플랜은 디덕터블이 없으며 코페이먼트와 코인슈어런스 의사진료비 등이 아주 저렴하거나 거의 없다. 오바마케어는 건강보험 중 가장 필수적인 커버리지 옵션을 만족하는 플랜만 인정하며 플래티넘, 골드, 실버, 브론즈 등 4가지 플랜을 선택하도록 하고 있다.

보스톤봉사회 윤희경 회장은 “매사추세츠 헬스커넥터 건강보험은 미국내 최고 건강보험”이라며 가입 가능자는 반드시 가입해 혜택을 받아야 한다고 밝혔다.

매사추세츠 주는 모든 19세 이상의 성인들의 건강보험 가입을 의무화하고 있으며 이를 어길 경우 여전히 벌금을 부과하고 있다. 23일까지 보험을 가입하지 않는 경우 미가입 기간 만큼 벌금이 부과된다. 현재 뉴저지주와 같은 개인 건강보험 의무화를 실시해 미국내에서 2개주만이 같은 법을 유지하고 있다.

연소득이 연방빈곤선 400%이하(4인가족 기준 \$100,400)인 개인 및 사업자들도 여전히 연방정부의 세금크레딧을 받을 수 있다. 세금

크레딧 액수는 소득에 따라 조금씩 다르다. 다만 주정부의 보조가 더해지는 커넥터케어와 달리 소득의 세금크레딧만 보조받기 때문에 보험료는 커넥터케어에 비교할 수 없을 정도로 높아진다.

한편 커넥터케어 웹사이트를 통해 등록을 갱신했으나 지난해 12월 23일까지 돈을 납부하지 않은 가입자들은 2월 7일까지 보험료를 납부하면 1월달에도 건강보험 혜택을 받을 수 있다.

헬스커넥터는 건강보험과 함께 치과보험도 제공하고 있다. 제공하는 플랜은 델타덴탈과 알트스덴탈 보험플랜이며 2018년의 경우 치과보험 가입자의 80%가 델타덴탈을 선택했다. 유학생들도 헬스커넥터 건강보험 가입이 가능하며 보험혜택을 고려중인 경우 반드시 23일까지 헬스커넥터 웹사이트에 접속해 신청해야 한다.

매사추세츠 헬스커넥터(www.mahealth-connector.org)

hsb@bostonkorea.com



패트리어츠 13일 올시즌 첫 플레이오프 게임

(보스톤 = 보스톤코리아) 편집부 = 뉴잉글랜드 패트리어츠가 올시즌 첫 플레이오프 게임을 팍스보로 소재 질레트 구장에서 LA 차저스를 상대로 1월 13일 일요일 1시 5분에 갖는다. 이번 게임은 CBS(채널 4) TV에서 중계된다. 라디오는 WBZ-FM 98.5 더스포츠퍼브에서 중계된다.

패트리어츠는 차저스보다 약 4포인트 정도 우세한 것으로 전문가들을 내다보고 있다. 그러나 차저스의 경우 패트리어츠보다 훨씬 더 강력한 팀전력을 갖고 있다는 것이 스포츠전문기자들의 평가다.

티켓은 최저 가격이 \$171로 외야 상단 좌석을 구입할 수 있다. 패트리어츠가 이번 디비전시리즈에서 차저스를 누를 경우 콜츠와 칩스의 경기 승자와 아메리칸컨퍼런스(AFC) 챔피언을 두고 다투게 된다.

AFC 디비전 플레이오프
뉴잉글랜드 패트리어츠 Vs LA 차저스
1월 13일 일요일 오후 1시 5분
CBS 채널 4, 라디오 FM 98.5
bostonkorean@hotmail.com

가족수	커넥터케어 플랜 타입 1 & 2A (0-150% FPL)	커넥터케어 플랜 타입 2B (150-200% FPL)	커넥터케어 플랜 타입 3A (200-250% FPL)	커넥터케어 플랜 타입 3B (250-300% FPL)	연방정부 세금크레딧액 (300-400% FPL)
1	최대 \$18,210	\$18,211 - \$24,260	\$24,281 - \$30,350	\$30,361 - \$36,420	\$36,421 - \$48,560
2	최대 \$24,690	\$24,691 - \$32,920	\$32,921 - \$41,150	\$41,151 - \$49,380	\$49,381 - \$65,840
3	최대 \$31,170	\$31,171 - \$41,560	\$41,561 - \$51,950	\$51,951 - \$62,340	\$62,341 - \$83,120
4	최대 \$37,650	\$37,651 - \$50,200	\$50,201 - \$62,750	\$62,751 - \$75,300	\$75,301 - \$100,400
가족1명 추가당	\$6,480	\$8,640	\$10,800	\$12,960	\$17,280
최저월 보험료	\$0	\$44	\$85	\$126	세금크레딧금액 다름

서울설령탕

한식 세계화의 종갓집이 되겠습니다

1245 Commonwealth Ave, Allston | 617.505.6771

서울설령탕 in Allston
1245 Commonwealth Ave, Allston
617.505.6771
SeoulBeefSoup.com

서울 on Beacon Hill
155 Cambridge St, Boston
617.873.8880
SeoulFoodBoston.com

다가오는 봄, 서울설령탕의 피자, 족발, 보쌈, 수육과 함께 각종 주류를 즐기세요!

가주 순두부

캔모어 지점 그랜드 오픈

영업시간 : 오전10시 ~ 밤10시까지

KAJU
Korean Gourmet Food

2013, 2014년 보스톤 매거진 선정
한식 1위

캔모어 지점
636 Beacon St.
Boston, MA 02215
(617) 936-4252

얼스톤 지점
56 Harvard Ave.
Allston, MA 02134
(617) 208-8540



버락 오바마 전 미국 대통령이 2018년 올해의 영화 중 하나로 꼽았던 이창동 감독의 <버닝>이 서머빌시어터(Somerville Theatre)에서 1월 11일부터 재상영된다

오바마가 꼽은 2018년의 영화, 버닝 재상영

1월 11일부터 서머빌 시어터에서

(보스톤 = 보스톤코리아) 편집부 = 버락 오바마 전 미국 대통령이 2018년 올해의 영화 중 하나로 꼽았던 이창동 감독의 <버닝>이 서머빌시어터(Somerville Theatre)에서 1월 11일부터 재상영된다.

보스톤독립영화제 (the Independent Film Fest Boston)는 지난해 가을 포커스 영화로 <버닝>을 상영한다. IFFB의 프로그램 디렉터 낸시 캠벨씨는 이메일을 통해 “지난해 10월 보스톤독립영화제는 FALL FOCUS로 유명한 이창동감독의 버닝을 상영했다” 며 “최근 오바마의 올해의 영화로도 꼽힌 이 영

화를 서머빌극장에서 재상영한다고 밝혔다.

오바마 전 대통령은 지난해 12월 28일 페이스북에 책, 영화, 노래별로 올해 가장 좋았던 작품들을 공개했다. 오바마 전 대통령은 올해 감명 깊게 본 영화로 15편을 꼽고 여기에 이창동 감독의 영화 ‘버닝(Burning)’을 포함했다. 15편에는 최초의 흑인 히어로 영화 ‘블랙팬서’, 칸영화제 황금종려상을 수상한 고레에다 히로카즈 감독의 ‘어느 가족’, 알폰소 쿠아론 감독의 ‘로마’ 등이 포함되어 있다.

‘버닝’은 일본 작가 무라카미 하루키의 소설 ‘헛간을 태우다’를 원작으로 만든 영화로, 한국에선 2018년 5월에 개봉했다. 영화는 유튜

회사에서 아르바이트를 하며 소설가를 꿈꾸는 20대 남성 종수(유아인)와 어릴 적 동네 친구 해미(전종서), 정체불명의 부유한 남성 벤(스티븐 연)의 이야기를 다뤘다. 올해 프랑스 칸영화제 경쟁부문에 진출했으나 본상 수상은 하지 못했다.

‘버닝’은 최근 북미 지역에서 잇따라 수상했다. 이달 미국 로스앤젤레스 영화비평가협회(LAFCA)와 토론토 영화비평가협회(TFCA), 미비평가협회(NAFC) 시상식에서 각각 외국어영화상과 남우조연상을 받았다. 한국 영화 중 처음으로 올해 2월 열릴 예정인 제91회 아카데미 시상식 외국어영화상 1차 후보에 포함됐다.

bostonkorean@hotmail.com



최첨단 기술에 대한 강연과 토론, 성공적인 커리어 개발을 위한 워크샵과 네트워킹 세션, 포스터 발표, 리더십 프로그램 등이 마련된다

재미과기협 청년과학기술자 리더십 학술대회, 1월 11-13일 LA서 개최

(보스톤 = 보스톤코리아) 편집부 = 재미한인과학기술자협회는 (KSEA, 회장 서광순) 미국 내 한인과학기술 지도자 양성과 2세 과학기술 전문가들의 네트워킹을 목적으로 오는 11-13일 르네상스 렉스(Renaissance LAX)호텔에서 2019 청년과학기술자 리더십 학술대회 (2019 Young Generation Technical and Leadership Conference, YGTLC 2019)를 개최한다.

올해 15회를 맞는 학술대회 대회장은 캐더린 조 재미과기협 차세대 디렉터(UCLA 박사과정)가 맡는다. 재외동포재단(이사장 한우성)과 한미과학협력센터(이사장 노정혜), 아마존, 카카오, 쿠팡, 에디슨에너지 등이 후원하는 이번 행사에는 200명 이상의 젊은 과학기술계 종사자들과 학생들이 참가한다.

기조 연사로는 토니 어워드를 수상한 배우 제시카 고, 글로벌 벤처 그룹 “formation 8”의 창립

멤버인 짐 김 파트너와 번역학 분야의 세계적 석학인 래리 콰 교수 가 강연한다.

프로그램에는 참가자들의 연구를 발표할 수 있는 기회와 함께 리더십 배양을 위한 다양한 세션들이 포함된다. 최첨단 기술에 대한 강연과 토론, 성공적인 커리어 개발을 위한 워크샵과 네트워킹 세션, 포스터 발표, 리더십 프로그램 등이 마련된다.

젊은 한인과학기술지도자 양성을 취지로 2005년 샌프란시스코에서 시작된 YGTLC는 로스앤젤레스(2006), 뉴욕(2007), 샌디에이고(2008), 달라스(2009), 워싱턴 DC(2010), 시애틀(2011), 샌프란시스코(2012), 로스앤젤레스(2013), 휴스턴(2014), 올랜도(2015), 달라스(2016), 필라델피아(2017), 워싱턴 DC(2018) 대회를 거치면서 질적 양적으로 대회 규모를 확대해 왔다.

bostonkorean@hotmail.com

이명원 회계사
한국 공인 회계사
미국 공인 회계사

**MW LEE, CPA P.C. 대표
호연회계법인 국제조세 본부장**

(전) 삼일회계법인 근무
(전) 한국 공인회계사회 세법 강사
(전) Rucci, Bardaro & Barrett P.C. 근무

617.455.8073
mwl@mwleecpa.com
1318 Beacon St. #12(right)
Brookline, MA 02446

공인회계사

정진수
CPA/MBA

개인 및 사업체 세무보고

- ▶ IRS문제 상담 및 해결
 - ▶ 사업체 법인 설립과 해체
 - ▶ 회계처리 및 감사
 - ▶ 경영진단 및 절세 상담
 - ▶ 융자 상담 및 재무재표 작성
 - ▶ 급여(Payroll)서비스
- TEL 781-849-0800, 508-580-3946 (한인전용)
FAX 781-849-0848
220 Forbes Rd., suite 206, Braintree, MA. 02184

공인세무사
김창근

- 개인 및 사업체 세무보고
- 사업체 법인 설립과 해체
- 경영진단 및 절세 상담
- 회계정리

미 연방정부로부터 공인된 세무전문가
Licensed to Practice Before the IRS

TEL: (781)935-4620 FAX: (781)935-4187
165-M New Boston St. Suite 278, Woburn, MA 01801

보스톤 바이오 이어 인공지능 세계 중심 노린다

▶▶1면에 이어서

애플도 지난해 12월 보스톤에 수백여명을 고용 확장기로 하고 켈달스퀘어 314 Main Street소재 현재 건축중인 MIT 빌딩 리스계약에 서명했다. 보잉은 MIT와 합작으로 20억달러를 들여 무인 비행기 개발 센터를 같은 빌딩(314 Main Street)에 설립기로 하고 리스계약을 했다. 아마존은 지난해 5월 시포트에 신규 건축중인 건물에 임대해 2천여명을 고용할 것이라고 밝혔다. 이곳에서는 웹서비스, 알렉사, 그리고 머신 러닝 등 인공지능에 집중할 계획이다.

대학들도 AI 인재 육성에 집중하고 있다. 보스톤 글로브에 따르면 MIT는 지난해 10월 총 10억달러를 들여 AI전문 단과대를 만들겠다고 밝혔다. MIT는 이미 AI 획기적 전환을 위한 전 학교적 연구 협력 플랜을 내놓은 바 있으며 AI 컴퓨터에만 전념하는 단과대를 위해 이미 6억5천만달러를 출연했다. 또 스티븐 슈워츠먼 블랙스톤 회장으로부터 3억5천만달러를 기부 받는다. 학교명은 기부자의 명인인 슈워츠먼 칼리지(Schwarzman College)로 정했다. 슈워츠먼 칼리지는 올해 9월부터 시작하며 현재 약 50여명의 교수를 초빙 중에 있다.

하버드, 유매스 앰허스트 등도 주요 언론들이 집계한 AI 분야 순위에서 꾸준히 상위권에 오른다. 그러나 아직은 MIT와 같은 집중 투자는 이뤄지지 않는 상태다. 노스이스턴 대학도 컴퓨터 및 정보과학대학을 칼리지를 코리 칼리지(Khoury College)로 명명하고 아민 코리 동문으로부터 5천만달러의 기부를 받았다. 이 코리칼리지는 2009년 726명의 학생으로 시작했으나 2018년 3474명이 재학 중일 정도로 빠른 성장을 보였다.

산업계와 학계의 생태계와 협력은 과거 바이오산업이 보스톤에서 도약하던 때와 아주 흡사한 모양을 하고 있다. 바이오젠이 처음 출발했던 1970년대 보스톤은 세계적인 학교와 세계적인 대학 병원들이 함께 있었으며 풍부한 인재들을 보유하고 있는 비옥한 토양이었다.

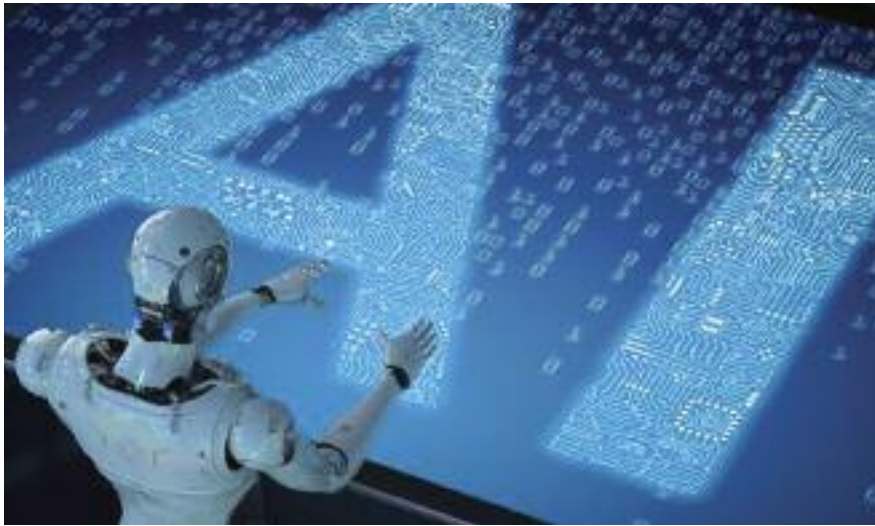

그러나 현재처럼 세계 바이오의 중심지가 되도록 바이오붐을 일으킨 것은 이러한 기본적인 토양뿐만 아니라, 노스이스턴 대학 조셉 온 총장은 보스톤글로브의 기고를 통해 대학들과 기업총수들 그리고 주 정부의 리더십이 절실히 필요하다고 강조했다.

1970년대 케임브리지의 유전자학 연구에 관한 법률을 세계 최초로 제정했고 진자임(Genzyne)을 불러들였다. 2003년에는 노바티스 같은 거대 제약회사도 케임브리지에 진출했다. 이후 2008년 드벌 패트릭 주지사의 향후 10년간 10억달러 투자 법안을 만들어 정책적으로 바이오 산업을 지원했다. 이같은 주정부의 정책투자는 매사추세츠 보스톤을 세계 바이오의 중심지로 도약하는 화룡점정이었다.

이 투자의 경제적 효과는 지금 매사추세츠가 경험하고 있다. 매사추세츠 바이오테크놀로지카운슬에 따르면 매사추세츠 전역에 약 10만명이 생명과학 산업계에 일하고 있다. 2018년 벤처 캐피탈투자는 10년전에 비해 3배로 증가했다. 지난해 찰리 베이커 주지사가 또다시 5년 투자계획을 늘린 것도 그만큼 커다란 효과를 창출했기 때문이다.

특히 매사추세츠 바이오는 특정 한 두개 대형 기업에 전적으로 의존하는 것이 아닌 다양한 제약회사 및 기관이 함께 모여 시너지를

창출한다. 매스바이오(MassBio)에 따르면 약 1천100명의 회원이 현재 등록해 활동하고 있다.

사실 이 같은 바이오 산업의 성공사례는 인공지능(AI)업계의 길을 제시해주고 있다. 대학 연구소 클러스터들의 혁신적 연구를 촉진하고 스타트업들과 벤처캐피탈 그리고 글로벌 제약회사들의 집약적 클러스터를 구축해 세계 생명공학산업의 중심지로 거듭난다. 인재들과 혁신은 더 뛰어난 인재들과 혁신을 불러들이는 선순환을 형성한다.

보스톤컨설팅그룹의 연구에 따르면 인공지능 성공의 근본적인 동인은 “산업계의 혁신 주기가 수년이 아닌 몇 달 단위로 측정되며 활발한 AI 혁신 요구와 소규모 AI 프로젝트도 허용하는 관리 문화, 빠른 프로토타입 제조를 위한 복합기능적 접근” 이라고 밝혔다. 결국 혁신적인 문화의 적극적인 장려가 성공을 좌우하게 된다.

세계적인 대학과 로보틱스 및 사업환경 바이오에서의 경험 등은 보스톤이 인공지능 분야에서도 세계적인 중심지가 될 가능성을 높여주고 있다. 보스톤 및 매사추세츠 주정부가 바이오산업처럼 정책적인 투자를 진행할지 주목되는 이유다.

editor@bostonkorea.com

2019년 MA주 351개 타운 재산세 평균 38%인상

▶▶1면에 이어서

무려 \$24.09에 달했다. 주로 재산세가 최상위에 속하는 커뮤니티는 웨스턴 매사추세츠 소재 타운들이었다.

보스톤의 재산세는 \$10.54로 평균보다 낮았으며 흥미로운 점은 케임브리지가 높은 집값에도 불구하고 재산세가 \$5.94에 불과했다. 이외 보스톤 교외는 일반적으로 \$9에서 \$13 이내였다.

한인들이 많이 거주하는 브루클라인은 \$9.37이었고, 뉴턴도 \$10.45로 비교적 낮았다. 웰슬리(11.57), 벨몬트(\$11.6), 알링턴(\$11.26)도 평균을 많이 하회한 반면 렉싱턴은 \$14.12로 높았다.

재산세는 땅과 건물의 평가액에 세율을 곱해 산정한다. 예를 들어 \$500,000 평가된 주택을 보유하며 재산세율을 평균인 \$15.48인 경우 연 재산세는 \$7,740이다.

hsb@bostonkorea.com

주요 타운 재산세율

Cambridge	\$5.94
Newton	\$10.45
Boston	\$10.54
Arlington	\$11.26
Wellesley	\$11.57
Belmont	\$11.67
Winchester	\$12.11
Weston	\$12.59
Waltham	\$12.66
Lincoln	\$14.03
Lexington	\$14.12
Dedham	\$14.15
Concord	\$14.19
Andover	\$15.27
Wayland	\$18.28
Carlisle	\$18.29
Acton	\$19.37

Kim Law Offices, L.L.C.

성심을 다해 변호하겠습니다

김연진 변호사

Yeon J. Kim, Esq.

주요 경력

- 前미연방 이민국 심사관
- Boston지사 에서 만여건의 영주권 시민권 심사
- 前 미연방 세관 특별수사관
- NY지부 연방 범죄 관련 직접 수사
- 前 미국 육군 심문관

업무분야

이민법 / 상법
형사법 / 가정법

Tel: (781)932-0400 Fax: (781)932-0403
3 Baldwin Green Common, Suite 210 Woburn, MA 01801

Attorney at Law

장우석 변호사

파산보호, 콜렉션 방어, 채무 조정
신용점수 분쟁 및 조정
교통사고 상해, 이민법
법인 사업체 등록, 정관, Bylaws, TIN
부동산/비즈니스 P&S 및 Closing
민/형사 소송

파산보호신청 의뢰인께 드리는 기본 서비스

프리미엄 크레딧 리포트
크레딧 어슈어런스 리포트 모니터링 서비스(1년)

*익스페리언, 트랜스 유니언, 에퀴팩스 및 공공기록, 저당 및 판결결과 조사, 추가로, 현 점수 및 정리이후 예상 신용점수도 함께 제공

*Data Provided by CIN LEGAL Data Services. Additional fee may apply.

장우석 변호사 매사추세츠 및 뉴욕 주 라이선스
CHANG & ASSOCIATES, P.C.
781.712.1706 FAX: 781.712.2066
changlaw781@gmail.com
67 South Bedford Street, Suite 400 West, Burlington, MA 01803

한미선 공인회계사

Master of Science in Taxation

IRS, MA DOR 와의 세금 문제 해결
사업체 세무보고 및 회계/경영 자문

- 회사의 설립 및 해체/ 회계처리/회계 감사
- QuickBooks Set-up - 비즈니스의 성격 및 구조에 맞는 기본설치 및 운영상담
- Payroll 서비스 및 고용주의 세금납세 대형

개인 세무 보고

- 해외 소득, 임대소득, 주식 등 투자, Self-employed 사업자, 자산 처분, Clergy, Military, F1, J1 Visa holders - 한국과의 Tax Treaty 하에 있는 분 등

각종 세금 공제 및 절세를 위한 세무 상담

Tel: 617-792-2355 Fax: 617-849-5852
E-mail: michellehan.cpa@gmail.com
www.mhancpa.com
Cambridge: 125 Cambridge Park Dr. Ste301
Cambridge MA 02140
Woburn: 76 Winn St. 1F Woburn MA 01801

추운 겨울에 즐기는 따뜻한 물놀이 뉴잉글랜드 내 실내 워터파크 5곳

(보스톤 = 보스톤코리아) 정선경 기자 = 추운 겨울이라고 해서 겨울 스포츠만 즐길 수 있는 것은 아니다. 실내 워터파크는 따뜻한 수온을 유지하여 겨울철에도 여름 못지않게 신나는 물놀이 체험을 보장한다. 당일치기 혹은 주말 나들이로 갈만한 뉴잉글랜드 내 실내 워터파크 5곳을 소개한다. 물놀이를 좋아하는 아이들과 따뜻한 물에 몸을 담고 싶은 어른 모두에게 즐거운 시간이 될 것이다.

Coco Keys North Shore
코코키 워터파크는 보스톤에서 가장 가까운 실내 수영장이다. 84도의 일정한 수온이 유지되어 따뜻한 수영장 내부에는 각종 슬라이드, 스플래시 풀, 수중 정글짐 등이 구비되어 있다. 수영을 즐기며 휴식을 취할 수 있도록 마련된 공간인 카바

나에는 소파와 텔레비전 등이 있으며 워터파크 내 식당 음식이 배달된다. 통상적으로 목요일과 일요일 오후가 가장 붐비는 시간이다.

보스톤에서 차로 55분 소요
비용: \$35-\$50, 4인 가족 패키지 비용 \$150

주소: 50 Ferncroft Rd Danvers, MA

www.cocokeyboston.com
Great Wolf Lodge New England 뉴잉글랜드에서 가장 유명한 워터파크인 그레이트 울프 로지에는 거대한 파도 풀과 각종 튜빙, 스플래시 풀, 실내의 자쿠지, 바디 슬라이드 등 다양각색의 물과 관련된 놀이기구들이 있어 지루할 틈이 없다. 워터파크 외에도 로프 코스와 미니 골프, 어린이 스노를 비롯한 각종 놀이시설 및 아케이드 게임 등의

시설이 제공된다. 일박을 하는 경우에만 워터파크 입장이 가능하다.

보스톤에서 차로 1시간 35분 소요
비용: 1박 \$99.99부터, 숙박비에 워터파크 이용료 포함

주소: 150 Great Wolf Dr, Fitchburg, MA

www.greatwolf.com
Cape Codder Resort & Spa 해적 테마의 워터파크로 해적선을 돌며 내려오는 거대한 슬라이드와 아이들을 위한 작은 물놀이 시설, 자쿠지와 파도 풀이 갖춰져 있다. 놀이기구가 많은 편은 아니나 다양한 스파시설이 있어 어른들에게 인기가 좋다. 아이들을 위한 액티비티 스케줄이 있으니 방문 전에 확인해 보는 것이 좋겠다.

보스톤에서 차로 1시간 45분 소요
비용: 1인당 \$40불, 48인치 이하 어린이 \$30, 비수영자 \$20, 3세 미만 무료

주소: 1225 Iyannough Road, Hyannis, MA

www.capecodderresort.com



Coco Keys North Shore

Kahuna Laguna Water Park
미국 내 유명 관광 도시인 노스콘 웨이에 위치한 워터파크로 레드 재킷 마운틴 뷰 리조트(Red Jacket Mountain View Resort)의 내부 시설이다. 4만 평방피트 크기의 워터파크에는 4종류의 슬라이드와 파도 풀, 자쿠지 및 아이들을 위한 물놀이 시설이 마련되어 있다. 호텔 투숙객이 아닌 경우 일일 입장권에 제한이 있으므로 출발 전에 미리 확인하는 것이 좋다.

www.kahunalaguna.com
Jay Peak Resort, Vermont 보스톤에서 가장 멀리 떨어진 워터파크로 차로 4시간이나 걸리지만 스키장과 대형 실내 워터파크가 함께 갖춰져 있어 겨울철 레포츠를 즐기기에 이만한 곳이 없다. 워터파크에는 대형 슬라이드, 빅 리버, 어린이를 위한 물놀이 시설뿐만 아니라 바다가 아니면 체험하기 어려운 부기 보트 타기 또한 제공하고 있다.



보스톤에서 차로 3시간 소요
비용: 1인당 \$40-\$50, 비수영자 \$10

주소: 2251 White Mountain Hwy, Conway, NH



보스톤에서 차로 4시간 22분 소요
비용: 1인당 \$39, 4-14세 어린이 \$29

주소: 830 Jay Peak Rd, Jay, VT
www.jaypeakresort.com
sun@bostonkorea.com



Great Wolf Lodge New England



2.9세부터 5학년까지를 위한 크리스찬 데이스쿨

OPEN HOUSE
FRIDAY, JAN. 25th 9am

참석을 원하시면 등록하세요
www.newcovschool.org/admissions/open-house/

9 Westminster Avenue, Arlington, MA

현재 입학 등록중 : www.newcovschool.org 781.643.5511 x106

용기, 겸손, 진실한 하나님의 교육 추구

*Exceptional Academics *Spiritual Formation *After-school Enrichment
특별한 학습 영적인 형성 강화된 애프터 스쿨



Register at newcovschool.org



뉴잉글랜드 한국학교

www.ksneusa.org

1975년 개교 · 뉴잉글랜드 최대 규모 · 최고수준의 한국학교
한글교육 · 음악 · 미술 · 역사부문 교사 모집 & 등록 문의
수업시간: 토요일 9:30~2:00 (아침일찍반: 8:30~9:25)

(508)523-5389 ksneusa@verizon.net
Koreanschool.ne@gmail.com
C/o Oak Hill Middle School
130 Wheeler Rd., Newton, MA 02459

뉴타운 플러밍



**PLUMBING
HEATING
AIR CONDITIONER**

Repair & Service, Renovations & Installations

Plumbing repairs, Gas servicing
Hot water tank & boiler

Sink, Toilets, Faucets, Water leaks, Disposal

MA Licensed
책임 보험 가입

617.543.8106



shalom 치과
SHALOM DENTISTRY

**일반진료
응급치료**

보험: Delta, BCBS,
MetLife, Cigna, Aetna,
Guardian, Altus Dental



영업 시간
화: 오전 8시-오후 5시
수: 오전 8시-오후 6시
목: 오전 8시-오후 5시
금: 오전 8시-오후 12시

원장: 김진구

978.263.4592 www.shalomdentistry.com
smile@shalomdentistry.com

418 MASSACHUSETTS AVE. ACTON, MA 01720



한국은 미얀마에 이어 인도와 무비자 협정을 맺어 189개국을 비자 없이 갈 수 있게 돼 싱가포르와 함께 공동 2위에 이름을 올렸다. 지난 조사에서 독일, 프랑스와 함께 공동 3위였던 한국은 한 계단 뛰어올랐다

한국, 전세계 여권 파워 2위로 '깡충'

일본 190개국 무비자 여행 가능
한국 · 싱가포르(189개국)는 공동 2위

(보스톤 = 보스톤코리아) 편집부 = 일본이 비자없이 여행이 가능한 나라가 190개국으로 세계에서 가장 여권 파워가 강한 것으로 나타났다고 CNN이 9일(현지시간) 보도했다.

전세계 200여개 국의 여권파워를 조사해 발표하는 헨리 패스포트 지수가 발표한 최신 자료에 따르면, 일본은 지난해에 이어 올해도 전세계 여권 파워 1위 국가에 이름을 올렸다. 아시아 국가가 1위에 오른 것은 이번이 두번째다.

한국은 미얀마에 이어 인도와 무비자 협정을 맺어 189개국을 비자 없이 갈 수 있게 돼 싱가포르와 함께 공동 2위에 이름을 올렸다. 지난 조사에서 독일, 프랑스와 함께 공동 3위였던 한국은 한 계단 뛰어올랐다.

이어 188개국을 비자없이 여행할

수 있는 프랑스와 독일이 3위에 올랐고, 덴마크와 핀란드, 이탈리아, 스웨덴은 187개국을 비자없이 여행이 가능해 4위에 기록됐다. 이어 룩셈부르크와 스페인(186개국)이 5위를 차지했으며 오스트리아와 네덜란드, 노르웨이, 포르투갈, 영국, 미국, 스위스(185개국)이 그 뒤를 차지했다.

이 밖에 벨기에와 캐나다, 그리스, 아일랜드(184개국), 체코공화국(183개국), 몰타(182개국), 오스트레일리아와 아이슬란드, 뉴질랜드(181개국) 등이 여권 파워가 강한 톱 10위에 이름을 올렸다.

이 밖에 중국은 2017년 여권파워 85위에서 올해 69위로 대폭 상승했다.

헨리 패스포트 지수는 국제항공운송협회(IATA)의 자료에 근거 199개국 여권 소지자가 227개국 중 무비자로 갈 수 있는 여행지를 계산해 분기별로 순위를 매긴다.

bostonkorean@hotmail.com

기아차 대형SUV '텔루라이드' 세계 최초 공개

(보스톤 = 보스톤코리아) 편집부 = 3대 모터쇼의 명성에 걸맞지 않게 최근 디트로이트 모터쇼는 모터쇼 자체의 쇠락과 함께 직전에 열리는 CES(소비자가전전시회)의 성장으로 과거보다 주목도가 다소 떨어진다. 이에 주최 측은 내년부터 개최 시기를 1월에서 6월로 바꿔 재기를 모색한다.

그럼에도 미국 자동차산업의 심장인 곳에서 새해 포문을 여는 모터쇼로서 갖는 의미는 크다.

9일 관련 업계와 외신에 따르면 올해 디트로이트 모터쇼에서는 글로벌 완성차 업체들이 30여종의 신차를 선보인다.

국내 업체로는 기아차가 새로운 대형 스포츠유틸리티차(SUV)인 텔루라이드(사진)를 최초 공개한다.

2016년 디트로이트 모터쇼에서 선보인 콘셉트카의 양산형 모델로, 기아차 조지아 공장에서 생산돼 북미 시장에서만 판매될 예정이다



국제 전자제품 박람회(CES)에 이어 세계 3대 모터쇼 중 하나인 '2019 북미 국제 오토쇼' (NAIAS·디트로이트 모터쇼)가 오는 14일(현지시간)부터 미국 디트로이트에서 열린다

텔루라이드의 외관 디자인은 박스(box) 형태에 직선을 강조해 강인한 인상을 주도록 고안됐다. 현대차는 고성능 브랜드 N의 새 모델을 공개할 것으로 보인다. 알버트 비어만 현대·기아차 연

구개발본부장은 지난 7일 CES 행사장에서 기자들과 만나 “곧 있을 디트로이트 모터쇼에서 N 브랜드와 관련해 깜짝 놀랄만한 소식이 있을 것”이라고 언급한 바 있다. bostonkorean@hotmail.com

추운날씨에도 자동차 워밍업 필요없어

30초간 시동켜놓는 게 재시동보다 연료 많이 소모

(보스톤 = 보스톤코리아) 편집부 = 겨울철 많은 운전자들이 자동차의 원활한 운행을 위해 시동을 켜 놓고 워밍업을 하는 경우가 많은데 자동차 전문가들은 현대차는 결코 워밍업이 필요없다고 조언했다.

전문가들은 차 유리에 긴 성애를 녹이기 위하거나 차 실내를 덥히기 위한 것이 아니라면 혹한에도 현대

의 차들은 30초 이상의 워밍업은 불필요하다고 지적했다.

워밍업이 필요했던 것은 과거 차들이 카뮈레이터를 장착했을 때였으며 최근의 새로운 연료분사 테크놀로지와 컴퓨터 시스템, 그리고 묶어진 신데틱오일 등으로 바뀐 현대차들은 결코 워밍업이 필요없다. 시동을 켜둔채 오래 두면 연료 소모

뿐만 아니라 공기오염도 유발한다. 엔진부품과 실린더, 스파크 플러그, 배기 장치 등에도 과다한 수분을 유발시켜 차를 손상시킨다.

카케어카운슬(Car Care Council)은 최고의 자동차 워밍업은 출발 시 천천히 운전하는 것이라고 조언했다.

bostonkorean@hotmail.com



로웰지역 두번째 좋은 한인 치과

진료 과목

일반 치과
크라운
임플란트
잇몸 치료
Invisalign
Sleep Apnea

보험

Delta Dental Premier,
Blue Cross Blue Shield
Indemnity Plan

좋은 치과, 좋은 치아



YOUNG DENTISTRY **손영권 치과**

youngdentistrypc.com

Young K Son, DMD **978.459.0594**

674 Rogers St. Lowell, Massachusetts 01852

“보톡스 시술합니다”



보톡스 무료 상담

거의 모든 보험 받습니다
매스헬쓰도 받습니다

978.689.9363
(한국어문의)



김동원치과

465 South Broadway Lawrence MA 01843



가족 물리치료 병원

GB Family Physical Therapy

메사추세츠 최초 REDCORD식 치료법 도입



진료분야

목, 허리 통증, 디스크
어깨, 팔, 무릎, 다리 및 각종 운동 후 통증
척추 측만증 및 자세교정

**교통사고/직장상해 보험, 유학생/여행자 보험,
메디케어 외 정부보험 및 미국보험**

대표: 781-365-1876 한국어 781-365-1867
83 Cambridge St. Suite 2B Burlington, MA 01803

www.gbfamilypt.com

한차원 높은 의료서비스 휴람 의료관광을 이용해보세요!



휴람 척추관절

나이가 들면서 오는 척추관절 퇴행성 질환...통증을 참고 계시나요?
어떻게 사시느냐가 중요합니다!!!
가치있는 생활을 위하여...하루 빨리 검사해보세요!!!



지금 상담을 통해 필요한 검사로 빠른 진단과 치료를 진행해보세요.
휴람은 국내수가로 부담없는 비용에 진행을 도와드립니다.

관절 질환

퇴행성관절염, 인대파열, 연골손상, 오십견,
회전근개손상, 무지외반증, 족저근막염등등

=> 세포치료, 체외충격파, 관절내시경, 발목골정술, 흰다리교정술, 로봇인공관절등등

척추 질환

디스크, 협착증, 측만증, 거북목증후군, 골절등등

=> 미세현미경디스크절제술, 경피적 척추성형술, 척추유합술, 신경성형술등등

*** 정확한 상담을 위해 기존에 촬영하신 X-RAY, MRI 사진을 카톡이나 이메일로 보내주시면 좋습니다.
*** 상기 치료는 병원에 따라 치료항목에 따른 비용 및 서비스등이 상이 합니다.

휴람 척추관절 네트워크 병원 - 휴람 상담을 통해 자세한 정보를 확인하세요!!!

사랑플러스병원(강동구 굽은다리역), 연세사랑병원(서초구 사당역),
세란병원(종로구 독립문역), H+양지병원(관악구 신림역), 중앙대학교병원(동작구 흑석역)



해외의료사업팀장
김수남

미국, 캐나다 무료전화(Call for free)
1-844-DO-HURAM(1-844-364-8726)
Tel : 070-4141-4040
카카오톡 : 010-3469-4040(ID: hureamkorea)
이메일 : huream@huream.kr
홈페이지 : www.hureamkorea.com

보스톤 문의

보스톤코리아 617-955-9112

협력업체

매사추세츠 주를 떠나는 사람들, 왜?

MA주 미국 7번째로 타주로 이사 많아 직장 관련, 날씨 영향이 가장 큰 이유

(보스톤=보스톤코리아) 정성일 기자 = 미국인들이 다른 주로 이사를 가는 것은 일상적인 일이다. 그러나 최근 발표된 자료에 의하면 많은 미국인들이 매사추세츠 주를 등지고 떠나고 있다.

미국 전역을 대상으로 하는 이사 전문 업체 유나이티드 밴 라인즈(United Van Lines)는 지난 해 타주로 이사를 떠나는 이들의 경향을 조사하여 발표하였다. 조사 결과에 따르면 매사추세츠 주는 타주로 떠나는 사람들이 미국에서 7번째로 많은 주였다.

NBC의 매사추세츠 주 서부 지역 방송인 채널 22는 최근 미 남부에서 매사추세츠 주로 이사를 왔지만, 다시 다른 주로 이사 가는 것을 고려하고 있는 사람의 아버지를 인터뷰했다. 개리 서프리티는 “아들은 테네시가 이곳보다 훨씬 따뜻하고 겨울을 제외한 다른 계절도 여기보다 길다고 말했다” 며 “그래서 아들은 여기에서 머무르지 않으려고 한다.

나하고 아내도 다른 주로 떠날 생각을 하고 있다” 고 밝혔다.

그러나 추운 날씨 때문에 사람들이 이사를 간다고 보기는 어렵다. 같은 뉴잉글랜드 지역인 버몬트 주의 경우 지난 해 미국 다른 주에서 이사는 오는 비율이 가장 높은 주였다.

매사추세츠 주에서 사람들이 떠나는 가장 큰 요인은 직장 때문이었다.

매사추세츠 주에서 다른 주로 이주하는 사람들의 약 절반 가량이 새로운 직장을 얻거나, 회사 내에서 인사 이동 때문에 이주를 해야 했다.

매사추세츠 주뿐만 아니라 버몬트를 제외한 미국 북동부 지역이 전반적으로 타주로 이주하는 경향이 강했다. 북동부 지역에 위치한 주들은 전체 이사의 57%가 다른 주로의 이주였다. 날씨와 생활비 때문에 이주하는 경우가 많았으며, 북동부에서 떠난 이들이 많이 찾은 곳은 미 남부나 남서부 지방이었다.

jsi@bostonkorea.com



매사추세츠 주는 타주로 떠나는 사람들이 미국에서 7번째로 많은 주다



2018년에 매사추세츠 주에서는 에어비앤비를 통해 120만 명의 사람들이 숙소를 구했다

에어비앤비 지난해 MA주에서 호황

(보스톤 = 보스톤코리아) 정성일 기자 = 주택을 공유하는 사이트인 에어비앤비(Airbnb)가 지난 해 매사추세츠 주에서 큰 호황을 누렸던 것으로 나타났다. 새로운 규제 법안이 시행되기 전에 많은 이들이 에어비앤비를 이용한 것으로 보인다.

2018년에 매사추세츠 주에서는 에어비앤비를 통해 120만 명의 사람들이 숙소를 구했다. 에어비앤비를 통해 집을 빌려줬던 사람들은 2억 5천 6백만 달러의 수익을 거두었다. 2017년에는 89만여 명의 사람들이 이용해, 집을 빌려준 사람들은 1억 9천 3백만 달러를 벌었다.

에어비앤비를 통해 가장 많은

사람들이 렌트를 한 곳은 보스톤 지역이었으며, 그 뒤로 캠브리지, 서머빌 순이었다.

그러나 올해 7월 1일부터는 에어비앤비를 통해 단기간 주택을 공유할 경우 주 정부에 등록을 하고 5.7%의 세금을 내야 한다. 에어비앤비는 새 법안이 결점 투성이라며 비난했다.

에어비앤비는 성명을 통해 “매사추세츠 주 전역에서 주택 공유는 경제적으로 중요한 역할을 하고 있다” 며 “단기 렌트가 가정과 지역, 비즈니스에 긍정적인 역할을 하고 있다는 것은 의심의 여지가 없다” 고 밝혔다.

jsi@bostonkorea.com

Dedicated to Your Health

Icon Dental

아이콘덴탈

Ultimate Smile

Quality Dental Care

렉싱턴과 콩코드에 편리하게 위치한 아이콘 덴탈은 여러분과 가족 모두에게 적합한 맞춤형 치료 계획을 통해 미용치료, 성인 및 소아 치열교정 및 최신 임플란트 기술에 이르기까지 모든 분야의 치과 진료를 제공하고 있습니다. 최신 기자재와 진료기술 그리고 편안하며 현대적인 진료실에서 친절하고 함께 양질의 치과 진료를 제공하기 위해 최선의 노력을 다하고 있습니다.

대표원장 치의학박사 안형준

57 Bedford St. Suite 220, Lexington MA 02420
전화 781-861-8978

97 Lowell Rd. Suite A8, Concord MA 01742
전화 978-369-0254

이메일 info@icodentallexington.com
www.icodentallexington.com

Dr. 차 영 주
치과 일반의
Dr. James Kim
치과 일반의
Dr. Larisa Turkenich
치과 일반의
Dr. Charles Braga
임플란트 및 잇몸 수술 전문의
Dr. 오 동 현
교정 전문의

축 개업 25주년

태양자동차

Body & Repair/States Inspection

모든 차량 정비 서비스

유럽, 미국
일본, 한국

리페어 워크/바디 워크

사고가 난 차를 원상 복구해 드립니다.
인슈어런스 바디워크 합니다.

노스이스턴대학 자동차 손상평가 자격증

재도장 및 마감 자격증

프레온 가스 취급 자격증

617.868.2500, 617.868.2600

48 NEW ST. CAMBRIDGE, MA 02138

Harvard Sq. 5 min / Lexington 10 min / Newton 20 min
E mail: sunautobody@yahoo.com

2018년 매사추세츠 공무원 연봉 공개

유매스 의대 학장 공무원 연봉 탑 교통부와 보건부 초과 근무수당 많아

(보스톤=보스톤코리아) 정성일 기자 = 매사추세츠 주 정부에서 급여를 받는 공무원들의 2018년 소득이 공개되었다. 이번에 공개된 자료에는 1년 내내 일한 공무원뿐만 아니라 1년 중 일정 기간만 일한 사람들이 주 정부로부터 받은 급여 내역도 모두 공개되었다.

매사추세츠 주 공무원 중 지난 해 가장 많은 급여를 받은 사람은 유매스 의대(University of Massachusetts Medical School)의 마이클 콜린스 학장이었다. 콜린스 학장은 2년 연속으로 매사추세츠 주 정부로부터 가장 많은 급여를 받았으며, 지

난 해 콜린스 학장의 연봉은 107만 달러였다.

유매스에 소속되어 있는 직원들이 전반적으로 높은 급여를 받았다. 공무원 연봉 상위 50명 중 한 명을 제외한 49명이 모두 유매스 소속이었다. 이들의 지난해 연봉은 28만 달러 이상이었다.

연봉 상위 50명 공무원 중에서 유일하게 유매스 소속이 아닌 사람은 수석 검사관인 민디 혈이었다. 혈은 지난해 37만 5천 달러를 받았다.

유매스는 규모 면에서나 액수 면에서나 매사추세츠 주 정부 산하 어떤 부서보다 높은 급여 수준을 기록

했다. 유매스에 속한 직원들의 전체 연봉은 14억 1천만 달러였으며, 소속 공무원 수는 25,064명이었다.

유매스는 주립대학교이지만, 유매스에 속한 직원들의 소득이 100% 세금으로 채워지는 것은 아니다. 외부에서 연구 지원금을 받기도 하고, 개인이나 사설 기관에서 기부금을 받기도 한다. 또한 유매스에서 자체적인 서비스를 유료로 제공하는 경우도 있다.

초과 근무수당을 가장 많이 지급한 부서는 교통부와 보건부였다. 특히 도시 공학자인 에드워드 메커티는 지난 해 받은 급여 281,681달러 중에서 초과 근무수당이 176,848달러였다. 메커티는 매사추세츠 공무원 중 초과 근무수당을 가장 많이 받은 사람이었다.

jsi@bostonkorea.com



브레이크스루벤처스에 투자한 억만장자 빌게이츠, 마크 저커버그, 제프 베조스

첨단에너지 펀드, 보스톤메탈에 2천만달러 투자

석탄 대신 전자로 철강 생산해 가스방출 줄여 브레이크스루에너지벤처 친환경 기업에 투자

(보스톤=보스톤코리아) 한새벽 기자 = 억만장자들의 지원하는 브레이크스루 에너지 벤처(Breakthrough Energy Ventures)가 보스톤의 스타트업 보스톤 메탈(Boston Metal)에 2천만달러를 투자했다. 억만장자 펀드인 BEV는 기후변화에 대처하기 위해 대기오염가스 방출을 줄이는 신생 에너지 회사에게 투자하는 회사다.

MIT출신으로 구성된 우변 소재 회사 보스톤메탈은 대기오염을 초래하는 금속정제를 전기로 대체하는 회사다.

지난해 BEV는 에너지를 저렴한 가격에 오랫동안 보관할 수 있는 배터리 개발 회사인 폼에너지(Form Energy)와 작은 발전소를 건축하는 커먼웰스퓨전시

스템 (Commonwealth Fusion Systems)에 투자하기도 했다. 빌 게이츠, 제프 베조스, 잭 마, 리차드 브랜슨 등 최고 경영자들이 참여해 만든 투자 펀드 10억달러의 브레이크스루 에너지 벤처는 2050년까지 전세계 이산화탄소 방출을 1퍼센트로 줄인다는 엄격한 기준을 갖고 신생 에너지 회사들에게 투자하고 있다.

보스톤 메탈의 CEO 태도 카니로 씨는 "철강은 현대사회의 중요한 소재로 남아있지만 철강을 생산하는데 무료 2기가톤의 이산화탄소를 발생시킨다. 보스톤 메탈은 석탄을 전자로 대체해 과거 철강제조 폐러다임을 변화시켰다" 고 밝혔다.

hsb@bostonkorea.com

'미시 USA' 해킹 당했다

아이디, 이메일 정보 노출...당국에 수사의뢰

(보스톤=보스톤코리아) 한새벽 기자 = 애플랜타는 물론 미주 한인여성들이 애용하는 온라인 커뮤니티 '미시(Missy) USA'가 해킹을 당해 일부 회원들의 개인정보가 노출됐다.

미시 USA 측은 최근 공지를 통해 "지난 1일 오전부터 사회정치계 시판과, 해당 게시판 사용 회원정보를 해킹하려는 시도가 계속되어 왔다"고 밝히고 "전문가들에 따르면 이번 해킹은 주도 면밀하게 준비된

해커들의 소행으로 추정된다"고 전했다.

이로 인해 일부 사회정치계 시판 사용 회원들의 아이디, 이메일 등 개인정보가 침해됐다.

미시 USA는 "이메일과 아이디 외의 어떠한 개인정보도 저장해 놓지 않았다"며, "그동안 해킹에 대한 방어와 극복 과정을 통해 한국과 미국의 우수한 보안 업체들의 24시간 보안/관제시스템을 가동했었으나, 이번 사태를 완전히 막지는 못했다"



미시 USA 홈페이지 해킹 공지 화면

고 했다.

이번 침해 사건에 대해 미시 USA측은 지난 4일 연방수사국(FBI)에 신고했으며, 한국의 관계 당국에도 사건을 고발했다.

향후, 보안 업그레이드를 약속한 미시 USA는 패스워드의 주기적 변경 등 개인 보안 수칙을 공지했다.

hsb@bostonkorea.com

잘하는 이유가 있습니다!

집을 사시거나 파실때 맡겨 주시면 최선을 다해 일 하겠습니다.

집을 사고 팔때 언제든지 승진(GINA)과 승원(PETER)을 찾아 주세요.
 TEL: 978.866.3248(최승진), 617.780.7839(주승원)
 thepeterginateam@gmail.com

Century 21

출구 안 보이는 연방정부 섰다운 트럼프에게 남은 패는?

(서울=뉴스1) 이원준 기자 = 미국-멕시코 국경장벽 예산 57억달러로 촉발된 도널드 트럼프 대통령과 민주당의 '강(強) 대 강' 대치가 결국 전쟁 양상으로 치닫고 있다. 트럼프 대통령이 대국민 연설까지 하며 국경장벽 예산 배정을 호소하고 민주당 지도부와 최종담판까지 벌였지만 합의에 실패했다.

막다른 길로 몰린 트럼프 대통령이 연방정부 섰다운(일시적 업무정지) 사태를 둘러싼 정치적 교착 상태를 뚫고 자신의 상징과도 같은 국경장벽 건설을 강행하기 위해 '국가 비상사태 섰다운' 극단적 선택을 할 수 있다는 전망도 나온다.

AFP통신 등에 따르면 트럼프 대통령은 9일 민주당의 척 슈머 상원 원내대표, 낸시 펠로시 하원 원내대표 등 야당 지도부와 회동해 57억달러 국경장벽 건설 예산을 놓고 담판을 벌이려고 했지만 결국 이견을 좁히지 못했다.

트럼프 대통령은 회동을 마친 뒤 트위터를 통해 "완전히 시간 낭비였다"며 직접 협상이 결렬됐단 소식을 전했다. 그는 "내가 (연방정부 업무를) 재개한다면 30일 안에 국경장벽 예산을 포함한 예산안을 승인할 거냐고 물었더니 낸시는 '노'(No)라고 대답했다"면서 "그래서 난 바이바이라고 했다. 되는 게 없다!"고 책임을 민주당에 돌렸다.

이와 관련 로이터통신은 척 슈머 원내대표의 발언을 인용, 트럼프 대통령이 협상 중에 테이블을 광쳤고 민주당 지도부와 의견이 부딪히자 밖으로 걸어 나갔다고 전했다.

트럼프 대통령은 전날 백악관 집무실에서 생중계로 대국민 연설에 나섰다. 그는 남부 국경에 몰린 중미 출신 이민자(캐러밴)를 범죄자로 묘사, 통제되지 않는 불법 이민 문제 때문에 미국민이 상처를 받고 있다고 여론전을 펼쳤다. 그러면서 의회를 향해서는 안보를 위해 절대적으로 필요한 국경장벽 예산을 편성하라고 거듭 압박했다.

그러나 트럼프 대통령의 압박에 민주당의 반응은 싸늘하기만 했다. 민주당은 트럼프 대통령이 장벽 예산을 빌미로 섰다운 사태를 촉발했다면서 미 국민을 '인질'로 삼고 있다고 비판했다.

블룸버그 통신은 이날 '트럼프 대통령이 섰다운 논쟁에서 지고 있다'는 제목의 사설에서 "트럼프 대통령의 연설은 (오히려) 국경장벽을 둘러싼 대립이 빠르게 해소될 수는 없다는 점을 보여줬다"며 "아직 양측 모두 뒤로 물러나거나 타협할 준비가 돼 있지 않다"고 지적했다.

트럼프 대통령을 향한 여론도 우호적이진 않다. 여론조사업체 입소스가 미 국민 2203명을 대상으로 실시한 설문조사에서는 51%가 섰다운 책임이 트럼프 대통령에게 있다고 답했다. 민주당에 섰다운 책임이 있다는 응답자는 32%에 머물렀다.

트럼프 대통령이 섰다운 출구전략으로 준비해온 마지막 카드는 '국가 비상사태 섰다운'이다. 미 대통령은 전 시나 자연재해 등 상황에서 비상사태를 섰다운 수 있는 강력한 권한을 갖는데, 트럼프 대통령은 국경에 몰린 캐러밴이 '전시에 준하는 안보위



도널드 트럼프 미국 대통령

기라는 논리로 이를 발휘하겠다는 계산이다.

국가비상사태를 섰다운 경우 트럼프 행정부는 의회 지도부와 합의하지 않고도 국방부 병력과 예산을 투입해 장벽 건설에 착수할 수 있다.

10일이면 섰다운 사태가 20일째 이어진다는 사실도 트럼프 대통령에게는 압박으로 다가온다. 예산안 합의의 불발로 인한 섰다운은 지금까지 17차례 발생했는데, 가장 기록은 1995년의 21일이다.

트럼프 대통령이 이번에 국가비상사태를 선언할 경우, 국경장벽 장벽 건설에 병력을 동원했던 비슷한 전례가 없는 탓에 정치적 파장은 더욱 클 것이라는 우려가 나온다.

NYT는 "트럼프 대통령의 국가비상사태 위협은 민주당의 거센 반발을 샀지만, 섰다운 사태를 벗어날 유일한 정치적 해법일지도 모른다"며 그가 국가비상사태를 섰다운 가능성이 있다고 내다봤다.

다만 NYT는 "의회를 우회하는 목적으로 권한을 행사한다면 이는 헌법 규범 위반인 동시에 의회로부터 정책 예산을 지원받는데 실패한 대통령이란 전례를 남길 것"이라고 덧붙였다.

wonjun44@news1.kr



미가짜뉴스 많이 나르는 이는? 노년·보수층

(서울=뉴스1) 권영미 기자 = 미국에서 65세 이상 보수주의자들이 젊은 자유주의자들에 비해 더 많이 페이스북에서 가짜뉴스를 공유한다는 연구 결과가 나왔다.

9일 AFP통신에 따르면 국제 학술지 사이언스 어드밴시스에 실린 한 연구에서 프린스턴대와 뉴욕대 연구자들은 2016년 미 대선 후 자신들의 데이터를 공유하는데 동의한 약 1200명의 페이스북 게시물을 분석했다.

연구자들은 이들이 가짜뉴스를 자주 올리는 웹사이트로 알려진 버즈피드 등의 뉴스 목록과 이들이 페이스북에 공유한 링크들을 비교했다. 그 결과 응답자의 8.5%가 이들 가짜뉴스 웹사이트의 링크를 공유한 것으로 나타났다.

가짜뉴스를 링크한 이들의 연령대는 노년, 정치적 성향은 보수주의자가 압도적으로 많았다. 65세 이상은 18~29세 젊은 그룹에 비해 약 7배나 많이 가짜뉴스도 메인으로부터 기사를 공유했다.

연구자들은 "(이것 말고) 그 어

떤 다른 인구통계학적 특성도 가짜뉴스를 공유하는데 일관된 영향을 미치지 않는 것 같다"고 밝혔다. 그리고 이 같은 결과가 나온 이유를 온라인 뉴스 가치 평가에 필요한 디지털 미디어 독해력이 60대 이상이 되면 떨어지는 것이 아닌가 추정했다.

연구자들은 "현재 60대 이상인 미국인 집단은 온라인에서 접하는 뉴스의 신뢰도를 판단하는데 필요한 디지털 미디어 독해력(literacy) 수준이 부족할 수 있다"고 밝혔다.

또 노화가 기억에 미치는 영향이 있을 수 있다고 보았다. 연구자들은 "기억은 나이가 들면서 특히 '진실의 환상'(illusions of truth: 반복되어 노출되면 잘못된 정보라도 사실로 믿게 되는 현상)에 대한 저항력을 약화시키는 쪽으로 악화된다"고 설명했다.

페이스북은 2016년 미국 대선 당시 러시아 조직 등의 정보조작과 가짜뉴스를 막지 못한 데 대한 비난을 받아 왔다.

ungaungae@news1.kr

Prescott & Son Insurance
Insurance Producer Moon Hang Lee
한인 보험 대리인 이문향

“보상 내용과 크기는”
적절하고 안전하게
보험료는 저렴하게

사업체 보험
Workers Comp.
개인 자동차 보험
상업용 자동차 보험
집 보험
건물보험

Tel: 781.325.3406
Office: 781.322.2350
Fax: 781.322.3093
mleeins@gmail.com | mlee@prescottandson.com

업무 시간
월-금: 오전 10시-오후 4시
토, 일요일, 공휴일: Closed

MASS-Drain DRAIN & PLUMBING

막힌 곳을 **확** 뚫어드립니다

부엌, 목욕탕 리모델링 전문
WATER HEATER, BOILER
HEATING, FAUCET

www.massdrain.com | massdrain@gmail.com
617.645.6146

형제 떡집

GRAND RE-OPEN
축 재개업

영업 시간
딜리버리: 상황에 따라 결정됨
픽업: 상황에 따라 결정됨
주문: 일주일 내내

STORE: 978.391.4695
CEL: 978.343.6080
CEL: 978.407.9029

210 West Main St. Ayer, MA 01432

무역전쟁 충격 가시화 서머스美中 경기침체 임박

로런스 전 미국 재무장관 블룸버그 TV 인터뷰 "중경제 20년래 최대 난관...美경기침체 확률 60%"

(서울=뉴스1) 한상희 기자 = 세계 최대 경제대국 미국과 중국 간 무역 전쟁의 충격이 점차 거시 경제에 스며들어 가시화되고 있다. 중국 경제가 20년 만에 최대 난관에 직면했다. 미국 경기가 2년 안에 침체 국면에 진입할 가능성이 60%에 달한다는 진단이 나왔다.

빌 클린턴 정부에서 재무장관을 역임한 로런스 서머스 전 장관은 9일 블룸버그 TV와의 인터뷰에서 "통계 자료에 상관없이 중국 경제가 상당히 둔화했다는 아주 명백한 증거를 갖고 있다. 걱정할 근거가 많다"며 이같이 주장했다.

서머스 전 장관은 "중국 당국이 경기 침체에 대처하기 위해 많은 정책 도구를 사용하겠지만 중국 경제가 다시 성장할 수 있을지가 확실하지 않다"면서 "현재 중국 경제는 지난 10~20년 동안 겪었던 그 어떤 순간보다 더 어려운 모습"이라고 역설했다.

서머스 전 장관의 우려대로 중국의 경기 냉각 징후가 점차 나타나고 있다. 중국 국가통계국이 지난달 31일 발표한 12월 공식 제조업구매관리지수(PMI)는 49.4로 집계됐다. 11월 50.0으로 기준선에 걸쳤던 PMI는 12월 49.4로 위축 국면으로 더 떨어졌다. 2016년 2월 이후 최저치다.

이달 2일 발표된 중국 경제매체 차이신의 PMI도 전월 50.2에서 12



로런스 서머스 미국 재무장관

월 49.7로 하락했다. 이로써 차이신 PMI는 2017년 6월 이후 1년 6개월 만에 처음으로 위축 구간에 진입했다.

무역전쟁을 개시한 미국의 경제 상황도 좋지 않다. 고용 지표는 호조를 보이고 있지만 경제를 6개월에서 1년 선반영한다고 알려진 주식시장은 지난해 말까지 폭락세를 이어갔다.

서머스 전 장관은 인터뷰에서 미국이 향후 2년 동안 경기침체(recession·2분기 연속 마이너스 성장)가 닥칠 위험이 현저하다고 재차 강조했다. 그는 지난달 26일 트위터를 통해서도 "2020년 말까지 미국 경기가 하강기에 진입할 확률을 60%로 상향조정한다"고 진단했었다.

이처럼 경제 전문가와 투자자들 사이에서 연방준비제도(Fed)의 금

리인상에 따른 경기침체 우려가 커지자 제롬 파월 연준 의장은 지난 4일 조지아주 애틀랜타에서 열린 2019 전미경제학회(AEA) 연례총회에서 금리인상 속도 조절 가능성을 시사했다.

당시 파월 의장은 "경제가 어떻게 움직이는지 지켜보면서 인내심을 가질 것"이라며 "필요하다면 통화정책을 두드러지게 변경할 준비가 돼 있다"고 밝혔다.

이는 2019년 금리를 2차례 올리겠다며 인상 기조를 명확히 했던 12월 연방공개시장위원회(FOMC) 입장을 다소 완화한 발언이다. 9일 공개된 FOMC 의사록에서도 기준금리 인상에 신중하게 접근하겠다는 기조가 확인됐다.

angela0204@news1.kr



최근 전격 사임 의사를 밝힌 김용 세계은행 총재

돌연 사임 김용 세계은행 총재 내달 미 사모펀드 합류

GIP 부회장 취임, 개도국 인프라 건설 자금 지원

(서울=뉴스1) 한상희 기자 = 임기를 3년 반이나 남기고 사임을 발표한 김용(59·미국명 Jim Yong Kim) 세계은행 총재가 다음달 1일부터 미국 사모펀드 '글로벌 인프라스트럭처 파트너스'(GIP)에 합류한다.

8일 로이터 통신에 따르면 김 총재는 2월1일 GIP의 파트너 겸 부회장으로 취임할 예정이다.

김 총재의 GIP 합류는 약 6주 전 아르헨티나 부에노스아이레스에서 열린 주요 20개국(G20) 정상회의의 참석 때 구체화된 것으로 전해졌다.

미국 뉴욕에 본사를 둔 GIP는 개발도상국에 전력과 수도, 교통 등 인프라 건설을 위한 자금을 빌려주는 일을 주요 업무로 한다. 운용 자산 규모는 400억 달러(약 44조 8680억원)에 달한다.

김 총재는 민간 투자펀드가 공공예산이 제한된 기반시설 건

설을 위한 해결책이 될 수 있다고 강조해왔다.

김 총재가 2022년 임기 만료를 3년 이상 남겨두고 갑작스럽게 사임한 데는 도널드 트럼프 미국 대통령과 기후변화, 개발지원 확대 등을 두고 갈등을 빚었다는 해석이 나오고 있다.

김 총재는 지난 2012년 선임, 2016년 연임 성공 당시 버락 오바마 정부의 전폭적인 지지를 받은 인물이다.

1959년 서울 태생인 김 총재는 다섯 살 때 부모를 따라 미국 아이오와주로 이민 가 브라운대를 졸업하고 하버드 대학에서 의학·인류학 박사학위를 취득했다. 세계보건기구(WHO)에 이즈국장을 지냈으며 아시아계 미국인 최초로 아이비리그 대학 중 한 곳인 다트머스대 총장에 올랐다.

angela0204@news1.kr



"전문적인 치료, 진실된 치료, 진심을 담은 치료, Smart Dental이 추구합니다"

JEONG LEE, D.M.D., MMSc., PhD.

원장 이정숙

- 서울대학교 치의학대학원 1990년 졸업
- 서울대학교 치의학대학원 박사학위 2000년 취득
- 서울부부치과원장 1994년-2006년
- Tufts School of Dental Medicine 2009년 졸업
- Harvard School of Dental Medicine 보철과 2012년 졸업

SMART DENTAL

452 Pleasant St., Malden MA 02148

Office: 781 322 4914

Fax: 781 605 3797

Email: maldensmartdental@gmail.com



Malden Center역에서
걸어서 10분, 차로 5분 거리

**미래를 생각한다면
지금부터 제대로 준비하자!**

집장만
패밀리 프로텍션
모든걸 한번에!!

관심한 준비하는 상담
주택용자

모기지 리파이낸스 의료보험
생명보험 동상대출 나의노후? 케쉬아웃 리파이낸스
연금보험 모기지 프로텍션 보험 최적의 사고보험

모기지 & 종합보험
마이클 리 컨설팅 978.314.8818
mlee@mbamortgageco.com

2 Adams Place, Suite 410 | Quincy, MA 02169

마음대로 골라본다 \$14.99

Plus 상품 방송 3사 **\$14.99**

Premium 상품 방송 3사 지상파 / 케이블 **\$24.99**

VIP 상품 방송 3사 / 중편 지상파 / 케이블 Live / 스포츠 **\$34.99**

*전상품 무약정

티보 대리점 모집 동부 및 서부 매사추세츠, 키네티켓, 뉴햄프셔, 로드아일랜드의 티보 대리점을 모집합니다!
각 딜러는 LA 본사와 직접 계약을 체결하며 초기 자본 없이 창업이 가능합니다.
주요 업무: 신규 서비스 설치 및 기존 고객관리
연락처: 617.949.1766

티보 실시간 한국방송 서비스 확대 **NOW** **지금 전화하세요! 617.949.1766**

연방뉴스TV / MIBN / 채널A(동아방송) / KIDS / 육아방송 / CBS(기독교방송) / ETN / 바둑TV / 이벤트TV / KTV / 우리방송



크라우저 & 서 로펌

MIAMI • BOSTON • D.C.
이민법/개인상해법 전문

- ✓ 전문인력 취업비자(H-1B)
- ✓ 투자비자(E-2)
- ✓ 주재원 비자(L-2)
- ✓ 투자이민(EB-5)
- ✓ 특기자 비자(O-1, P-1)
- ✓ 가족초청이민
- ✓ 단기연수원비자(H-3)
- ✓ 시민권 신청
- ✓ 취업이민
- ✓ 주방재판
- ✓ 교수/연구직 이민
- ✓ 개인상해(교통사고)



▶ **BOSTON Office** **Tel. 617-566-7979**
1309 Beacon Street Suite 300 Brookline, MA 02446 Fax. 617-566-7982
▪ Email : info@stevesuh.com ▪ 홈페이지(국문/영문/중문) : stevesuh.com / suhlwyer.com
▶ **MIAMI Office** ▪ Tel. 305-372-7776 ▪ 28 W Flagler St Suite 330 Miami, FL 33130

문대통령, 비서실장에 노영민 임명...청와대 2기 공식 출범

정무수석 강기정 · 소통수석 윤도한 발탁...취임 20개월 만에 변화 선택
집권 중반 '친정체제' 구축하며 개혁 드라이브 강화 해석
임종석 "춘풍추상 · 무한책임 각오로 국정 성공 완수 기대"

(서울=연합뉴스) 이상현, 임형섭, 박경준 기자 = 문재인 대통령은 8일 임종석 대통령 비서실장 후임에 노영민(62) 주(駐)중국대사를 임명했다.
또 청와대 정무수석에 강기정(55) 전 국회의원을, 국민소통수석에 윤도한(58) 전 MBC 논설위원을 각각 발탁했다.
초대 비서실장 역할을 마무리하고 청와대를 떠나는 임종석 실장은 이날 오후 춘추관에서 이런 내용의 인사를 공식 발표했다.
문 대통령이 취임한 지 꼭 20개월 만에 청와대 비서실 수장과 핵심 참모들을 교체하면서 2기 청와대가 본격적인 닻을 올리게 됐다.
특히 노 신임 비서실장과 강 수석 등 '친문'(親文·친문재인) 핵심 인사들이 전진 배치되면서 집권 중반을 맞은 문 대통령이 국정 장악력을 높여 개혁정책 드라이브를 통한 성과 내기에 집중할 것이라는 분석이 제기된다.
총복 청주 출신의 노 신임 비서실장은 청주고와 연세대 경영학과를 졸업했다.

1999년 정계에 입문한 뒤 17~19대 국회에서 내리 3선 국회의원을 지냈고, 2012년 대선 때 문 대통령의 비서실장을 맡으며 문 대통령과 '정치적 동지' 관계를 형성했다. 2017년 대선에선 조직본부장으로 문 대통령 당선에 공을 세웠다.
국회 신성장산업포럼 대표와 산업통상자원위원회 위원장 등도 지냈다.
임종석 실장은 "노 실장은 폭넓은 의정활동으로 탁월한 정무 감각을 보유하고 새 정부에서 주중대사로 임명돼 통상·안보·외교 최일선에서 헌신한 정치인"이라고 설명했다.
임 실장은 이어 "국회에서 다년간 신성장산업 포럼을 이끌며 만든 산업·경제계 등 각계 현강과의 풍부한 네트워크 및 소통 능력이 강점이며, 민생경제 활력을 불어넣어 포용 국가의 기틀을 다져야 할 상황에서 비서실을 지휘할 최고 책임자"라고 평가했다.
그는 "춘풍추상(春風秋霜·남을 대할 때는 봄바람과 같이 부드럽게 대하고 자신을 대할 때는 가을 서리처럼 엄격하게 대해야 한다)의 자세

와 국민에 대한 무한책임의 각오로 비서실을 운영하고 기업 및 민생경제 활력이라는 국정 기조를 성공적으로 완수하는 데 큰 역할을 하리라 기대한다"고 덧붙였다.
강 신임 정무수석은 전남 고흥 출신으로, 광주 대동고와 전남대 전기공학과를 졸업하고 같은 대학 행정대학원에서 행정학 석사학위를 취득했다.
그 역시 17~19대 국회의원을 지낸 중진급 인사이며, 지난 대선 때 문 대통령 캠프의 총괄수석본부장을 맡았다.
문 대통령이 새정치민주연합 대표였을 때 당 정책위의장을 지냈고, 민주통합당 최고위원과 국회 공무원연금개혁 국민대타협기구 공동위원장 등도 역임했다.
임 실장은 "강 수석은 책임을 다하는 자세와 정무적 조정 능력으로 여야 협상은 물론 기초노연연금법 제정 등 다양한 이해관계자와 타협을 이루는 등 남다른 능력을 보인 정치인"이라며 "특히 공동위원장을 맡아 성공한 공무원연금 개혁은 헌정 사상 첫



임종석 현 대통령 비서실장이 8일 오후 청와대 춘추관 대브리핑룸에서 후임 비서실장에 노영민 주중국대사를 임명하는 내용을 포함한 수석비서관급 이상 인사를 발표하고 있다. 오른쪽은 후임 비서실장인 노영민 주중국대사

국회 주도의 국민 대타협으로 평가받는다"고 밝혔다.
그는 "책임감과 검증된 정부 능력으로 국민과 야당, 국회와 소통하며 여야정 상설협의체의 성공적 운영으로 대타협의 길을 여는 데 기여할 것"이라고 말했다.
신임 국민소통수석에 임명된 윤전 논설위원은 서울 출신으로, 서라벌고와 고려대 사회학과를 졸업했다.
MBC 문화과학부장과 LA 특파원 등을 거치며 33년간 한 길을 걸어온 방송 전문가다. MBC 노조 창립멤버이며, 재작년 MBC 사장 공모에 나섰

다가 고배를 마셨다.
임 실장은 "윤 수석은 늘 국민 시각에서 보도한 중견 언론인으로, 빠르게 진화하는 혁신 미디어 환경에서 정부 정책 수요자이자 평가자인 국민 중심의 소통 환경을 만들고 대언론 소통도 더 강화해 국정 운영의 세세한 부분까지 국민께서 편하게 파악하도록 최선을 다해줄 것으로 기대한다"고 말했다.
문 대통령은 노 실장을 비롯한 신임 참모들에게 9일 임명장을 줄 예정이다.
honeybee@yna.co.kr

문재인 경제정책 전세계가 지켜보고 있다...이유는?

(서울=뉴스1) 박형기 기자 = 전세계 선진 경제가 미중 무역 분쟁 등으로 인한 성장률 둔화, 빈부격차 심화, 임금인상 정체 등으로 골머리를 앓고 있다.
이 같은 상황에서 미국과 한국은 정반대의 해법을 내놓고 있어 눈길을 끌고 있다고 미국의 뉴욕타임스(NYT)가 9일 보도했다.
◇ 한국-미국 정반대 경제정책 : 도널드 트럼프 미국 행정부는 대규모 감세를 통해 경기를 부양하고 있다. 이에 비해 한국의 문재인 정부는 세금과 최저임금 인상을 통해 경기 부양을 시도하고 있다.
어떤 방법이 더 효과적인가? 트럼프 행정부의 대규모 감세는 단기간에 경기를 부양하는 효과가 있다. 실제 2017년 12월 대규모 감세 이후 2018년 미국 경제는 좋았다. 그러나 이 방법은 부양효과가 단기간에 그칠 뿐 아니라 재정적자 누적이라는 치명적인 약점이 있다.
이와 반대로 한국의 문재인 정부는 최저임금 인상 등을 통해 소비 주도의 경기 부양을 시도하고 있다. 아직 문 정부의 정책은 효과를 내지 못하고 있다.
그러나 장기적으로 어떤 방법이 더 효과적인지 예단할 수 없다. 세계가 문재인 정부의 경제정책을 면밀히 주시하고 있는 이유라고

NYT는 분석했다.
◇ 문재인 집권 후 경제정책 극적 전환 : 문재인 정부는 2017년 5월 집권 이후 경제정책을 극적으로 전환했다. 최저임금을 인상하고 노동시간을 단축했으며, 고소득자에게 고율의 세금을 부과했다.
이로 인해 경제 지표는 크게 악화됐다. 최저임금 인상 이후 지난해 8월 실업률이 4.2%를 기록했다. 이는 8년래 최고치다. 지난해 3분기 국내총생산(GDP) 성장률은 2%에 머물렀다. 이는 전분기의 2.8%보다 둔화된 것이다.
◇ 최저임금 인상으로 중소기업 큰 고통 : 지표로 드러나지 않지만 중소기업들은 최저임금 인상으로 큰 고통을 겪고 있다. 한 중소기업 단체의 조사 결과, 중소기업 42%가 임직원 해고를 고려하고 있는 것으로 나타났다.
출판사를 운영하고 있는 송민지씨는 최근 그만 두겠다는 직원을 잡지 않았다. 추가로 고용할 생각도 없다. 최저임금 인상 때문이다. 그는 "최저임금 인상 정책이 단계적으로 추진됐더라면 좋았을 것"이라고 말했다.
그는 "정부가 최저임금 인상에 따른 부담을 덜어주기 위해 중소기업에 보조금을 지급하고 있지만 충분치 않다"고 덧붙였다.

이에 비해 문재인 정부의 정책이 너무 더디게 추진되고 있다는 지적도 나오고 있다. 노동단체를 중심으로 이 같은 불만이 터져 나오고 있다.
◇ 문재인 정부 대가 특특히 치르고 있어 : 문재인 정부는 최저임금 인상 정책 등에 대한 대가를 혹독하게 치르고 있다. 문재인 대통령의 지지율은 2017년 중반 84%였다. 그러나 최근 갤럽 조사에서 45%까지 떨어졌다.
이에 따라 문 대통령은 2명의 고위 경제정책 담당자(김동연 전 부총리, 장하성 전 청와대 정책실장)를 경질했다.
경제학자들의 논쟁도 이어지고 있다. 정유신 서강대학교 경영학과 교수는 "둘 하나로 두 마리의 새를 잡는 것은 매우 어렵다"며 "성장과 분배를 동시에 추구하는 정책은 한계가 있다"고 지적했다.

◇ 한국 정책이 장기적으로 더 효과적인 수도 : 그러나 HSBC 은행의 아시아 리시치 팀장인 프레드릭 뉴먼은 "한국 경제의 둔화는 최저임금 인상 때문이 아니다"고 단언했다. 그는 "미중 무역전쟁 등으로 수출 주도 한국 경제가 타격을 입었기 때문에 경기가 둔화하고 있는 것이지 최저임금 인상 때문이 아니다"고 강조했다.
그는 2019년 한국 경제 성장률 전망을 하향했음에도 "최저임금 인상은 한국 경제 전체에 좋은 영향을 미칠 것"이라고 예상했다. 그는 "선진국과 다른 정책을 구사하고 있는 한국은 정책의 효과가 나타나는 데 상당한 시간이 걸릴 것"이라며 "한국이 성공하면 선진 경제국도 한국의 사례를 참고할 수밖에 없을 것"이라고 말했다.
sinopark@news1.kr



문재인 대통령이 10일 오전 청와대 영빈관에서 열린 내각신 출입 기자들을 대상으로 한 신년 기자회견을 가졌다

H MART

CUSTOMER SERVICE

TOLL FREE T. 877.427.7386
 Customer_care@hmart.com

For events, coupons & exclusive deals, subscribe at www.hmart.com, and Visit our Facebook, Twitter, Pinterest & Instagram to stay up to date on special offers!

BURLINGTON WEEKLY SALE JAN. 11th - JAN. 17th, 2019

KIMCHI BUTTER CHICKEN KIEV

A MOUTH-WATERING ASIAN x EUROPEAN FUSION RECIPE CREATED BY A CAMBRIDGE GRAD STUDENT. TRY HOW AMAZING KIMCHI ROLLED IN BUTTER FOR A TENDER AND CRISPY DELIGHT. 같은 바삭한 치킨 안은 부드러운 버터와 김치의 완벽한 조화! 김치버터 치킨키에브를 H마트와 함께 만들어 보세요!

RESTAURANTEURS WANTED

Have a great idea for a restaurant, we have the perfect busy location for you. info@hmart.com

Follow us @hmartofficial

- Oriental Sweet Potato Medium** (고구마 미디엄) \$1.49 lb
- Washington Fuji Apple Premium** (워싱턴 후지사과 프리미엄) \$1.49 lb
- Ginger** (생강) \$1.29 lb
- Pomegranate** (석류) \$2.49 ea
- Gobo** (우엉) \$1.99 lb
- Lotus Root** (연근) \$1.99 lb
- Red Seedless Grape** (씨없는 적포도) \$1.99 lb
- Pineapple** (파인애플) \$1.99 ea
- Hass Avocado** (헤스 아보가도) \$0.99 ea
- NATURE'S Tofu** (자연담은 두부) All Varieties - Moz./pkg \$0.99

MEAT | at unbeatable low prices

- Fresh Beef Flank Steak** (알치와 양지-육가랑) \$6.99 lb
- Pork Spare Ribs- BBQ** (바베큐용 돼지갈비) \$3.49 lb
- Pork Bone-in Rind on Belly Chunk** (생삼겹살(수육용)) \$5.99 lb
- Marinated Beef Ribeye Steak** (양념갈비 스테이크) \$6.99 lb
- Patela Bone** (도가니) \$1.49 lb
- Chicken Tenderloin** (닭안심) \$2.99 lb

SEAFOOD | at shockingly low prices

- Head-on Shrimp** (머리새우 30-45) \$5.99 lb
- TONGTONGBAY Yellow Croaker** (통통배 참조기) \$4.99 lb
- TONGTONGBAY Seafood Mix** (통통배 해물모듬 1lb/pkg) \$4.99
- Milk Fish** (밀크피쉬 800g) \$1.99
- Jeju Beelish** (수업 제주 은갈치) \$4.99 ea
- Salmon Steak** (연어 스테이크) \$6.99 lb

SMART CARD

Get smart and save more & big.

- KAGA YAK** California Premium Short Grain (가가야케 쌀 20lb) \$24.99
- HAOREUM Citron Tea with Honey** (해오름 상큼하고 맛있는 은제차 2.2lb) \$4.99
- CJ Cooked White Rice** (CJ 맛반 백스 7.4oz x 12box/box) \$10.99
- ORGANIC FARM Roasted Chestnut with shell** (유기농 향유기농 채믹는 견과 5.2lb) 2\$3 per lb

천년 김치

프리미엄 김치 브랜드 1000 YEAR KIMCHI

TASTE THE BOLD TRADITION

유신균 김치 / 100% 천연재료 사용

- KYONG CI Super Quality Medium Grain Rice** (경기에 15lb) \$9.99
- CHUNGJUNGONE Sun-dried Brown Rice Red Pepper Paste** (청정원 순간장 미미 대양호 고추장 6.0lb) \$14.99
- MIZKAN Organic Tofu Soup Base** (미즈칸 우동소스 20oz) \$6.99
- SHIRAKU 100% Pure Sesame Oil** (사라카쿠 향기유 64oz) \$9.99
- HAOREUM Korean Style Beef SOU Sauce** (해오름 소갈비(삼겹살)양념 7.1lb) \$3.99
- GOMPYO Wheat Flour** (공표 밀가루 6.6lb) \$3.99
- ARIZONA FARM Cactus Honey Powder** (아리조나 꿀가루 1lb) 2\$5 per lb
- HAOREUM Corned Beef Top Shelf** (해오름 콜명미연 14.5oz) \$5.99
- CHUNGJUNGONE Sanuki Udon** (청정원 사누키 우동면 40oz) \$3.99
- DOMSUNG Modern Coffee Mix** (도성원 커피믹스 Original Mocha Salt Marshmallow 1000g/box) \$3.99
- SKINNY Collagen Bathing Soap** (스킨니 콜라겐 배스폼 \$9.99)
- SUN-PAK ELECTRIC Electric Pad Double** (선박 보양류 혈통 전기요) \$69.99
- Star Slipper** (스타슬리퍼) \$7.99

During the editing process, there may be mistakes/typo. Each location may be subject to limited availability, as well as their sale prices. Some products may be sold out. If a product is marked as a boxed sale item, it cannot be purchased as a boxed sale item. All H-MART locations accept all major credit cards. H-MART BURLINGTON STORE: 45 Williams Temple, Burlington, MA 01803 | TEL: 781-221-4371 | 510-512-1000 | Sun - Thu: 9am - 9pm - Fri - Sat: 9am - 10pm

무슨 낫으로 이라는가...양승태 대법원 회견 판사들 격분

"도의적 미안하다면 이래선 안돼...지금은 떠난 야인", "여전한 영향력...영장심사 앞두고 판사들 결집용"

(서울=뉴스1) 윤지원 기자 = '사법농단 정점'으로 지목된 양승태 전 대법원장(71·사법연수원 2기)이 검찰 소환조사 당일 자신이 몸담은 대법원에서 소회를 밝히기로 한 데 대해 법원 내에서도 부적절하다는 비판이 쏟아진다.

양 전 대법원장 측은 11일 오전 9시 쯤 검찰 출석을 앞두고 '검찰 포토라인'이 아닌 대법원 정문 안 로비에서 입장을 표명하는 안을 추진하고 있다. 김명수 대법원장이 이를 불허하면 정문 밖에서라도 입장문 발표를 강행하겠다는 방침인 것으로 알려졌다.

양 전 원장의 전례없는 '대법원 회견' 의지는 현 대법원뿐만 아니라 사법부 전체에 적잖은 당혹감을 안겼다.

현직 판사들은 '도무지 이해할 수 없다'고 입을 모은다. 특히 사법부 최고기관인 대법원의 상징성을 감안할 때 양 전 원장의 행보는 더 부적절하다는 입장이다.

재경지법 A부장판사는 "자신이 친정(대법원)에 해를 끼쳐서 이 난리법석을 만들어냈는데 도대체 무슨 낫으로 이라는지 모르겠다"며 "도의적으로라도 미안하다면 이래선 안 된다"고 말했다.

이어 "'시름에 빠진 법원'과 '그럼에도 뚝뚝한 전 사법부 수장'이란 대비만 더 강해질 것 같다"고 덧붙였다.

재경지법 고등법원 B부장판사는 양 전 원장을 가리켜 "지금은 대법원을 떠난 야인"이라며 "정치적 의도를 떠나서 개인적 문제를 굳이 현재 대법원하고 연결 짓는 것이 법원을 위해서 좋은 일인지 모르겠다"고 비판했다.

재경지법 C판사는 "대법원은 공정과 정의를 지켜온 기관이란 상징성이 있다"며 "자신의 행위를 국가 정책을 위해 한 것이라고 주장하는 양 전 원장이 검찰 소환을 앞두고 대법원의 상징성을 이용하려는 것으로 보인다"고 말했다.

법복을 벗은 전관 변호사들은 검찰의 구속영장 청구를 앞두고 법원 내 자신의 옹호세력을 결집하려는 행동으로 분석한다.

판사 출신 서기호 변호사는 "지난해 6월1일 양 전 원장의 놀이터 기자 회견도 지지자 결집용이었다"며 "그날 대법관 회의가 열렸고 추후 김명수 대법원장이 대국민 담화문을 통해 재판거래 인정하지 못한다는 입장을 내놨다"고 주장했다.



양승태 전 대법원장

김 원장이 지난해 6월15일 대국민 담화문에서 6월1일과 8일 각각 대법관 회의를 열었고 '재판 거래는 상상할 수 없다'는 입장을 밝힌 점을 꼬집은 것이다.

아울러 "판사 세계에서 양 전 원장은 여전히 살아있는 권력"이라며 기자회견을 하는 행위가 영장 심사에 미치는 영향이 클 것이라고 내다봤다. 또 다른 전관 변호사 B씨도 "양 전

원장 구속에 반대하는 사법부 내 사람들의 의사 결집을 호소하는 면이 강하다"며 "최근 보수층 결집이 두드러지고 적폐청산에 부정적 여론이 확산되는 상황을 이용하려는 것으로 보인다"고 말했다.

그러나 일선 판사들은 영장 심사에 직접적 영향을 끼친다고 보는 것은 과한 우려라고 지적한다. A부장판사는 "판사 속마음은 우리끼리도

말을 안한다"며 "영장 판사가 알아서 할 일인데 그거에 무슨 영향을 끼치겠냐"고 반문했다.

류영재 춘천지방법원 판사(36·40기)는 페이스북을 통해 이런 분석이 나올 행동을 하는 것이 좋지 않다는 입장을 전하며 "판사를 규합한다니, 너무 위화감이 느껴진다"고 말했다.

yjw@news1.kr

빙상계 전반으로 확산되는 조재범 사건...피해자 보호 관건

여준형 전 국가대표 코치 "선수 피해 최소화해야"

(서울=뉴스1) 맹선호 기자 = 이어지는 성폭력 폭로로 빙상계에 큰 파문이 일고 있다. 추가 피해자가 있다는 주장이 나오는 가운데 피해자 보호에 대한 중요성도 강조되고 있다.

최근 빙상계 성 관련 의혹이 연이어 나오고 있다. 심석희는 지난 8일 조재범 전 국가대표 코치에게 성폭행을 당했다며 고소했다고 밝혔다.

하루가 지난 뒤 젊은빙상인연대는 빙상계에 성추행 피해자 2명이 더 있다고 주장하면서 파문이 확산되고 있다. 이에 문화체육관광부와 대한체육회가 후속 대책을 내놓고 있지만 연일 이어지는 충격적인 폭로에 사회적 관심이 뜨겁다.

과거 쇼트트랙 국가대표 코치로도 활동했던 여준형 젊은빙상인연대 대표는 피해선수에 대한 보호를 부탁했다. 여 대표는 "현역이고 어린 여자 선수들이다. 선수 생활을 유지하면서 피해를 받지 않도록 하는 것이 목표"라고 강조했다.

성폭력 관련 사항은 내용을 밝히는 것에도 어려움이 있다. 심석희 측이나 젊은빙상인

연대나 관련 사실을 주장하면서 모두 2차 피해와 보복에 대해 우려해왔다고 밝혔다.

현재 국가대표로 훈련을 지속하는 심석희의 경우에도 1년 전부터 상승상해 혐의로 조재범 전 코치와 범정 다툼을 벌이면서도 성폭력 문제는 최근야야 밝혔다. 쉽게 드러내기 어려운 문제다.

더구나 체육계의 특수성도 문제로 지적된다. 경직된 사제 관계와 진로 문제 등을 감안하면 이번 폭로가 추후 선수 생활을 지속하는데 영향을 받을 수 있다. 여준형 대표는 "그동안 학부모나 선수가 맞서 싸우기에 어려운 구조였다. 공론화하기에도 어려웠다"고 토로했다.

젊은빙상인연대도 2명의 성추행 사실을 확인했다고 주장했지만 공개 여부와 관련해서는 협의를 진행 중이다. 가해자들이 현재도 코치 생활을 지속 중이며 향후 있을지 모르는 보복에 대한 우려가 주저하게 만드는 이유다.

이런 일이 반복되어서는 안 된다는 인식이 커지는 가운데 이번 사건을 계기로 성폭력이 없어지기 위해서는 가해자에 대한 강한

제재와 피해자에 대한 철저한 보호 조치가 이어져야 한다는 주장도 이어지고 있다.

이와 관련해 10일 대한체육회는 사과문을 발표하면서 "성폭력 가해자에게는 무관용 원칙에 따라 체육계에 발을 붙이지 못하도록 엄벌하겠다. 피해사실을 밝혀도 선수 생활에 불이익이 없도록 보호장치도 마련하겠다"고 밝히기도 했다.

하지만 앞서 문화체육관광부가 유사한 취지로 근절 대책을 발표했을 때도 실효성에 대한 비판이 있었다. 오래전부터 강조되어 왔던 철저한 제재와 피해자 보호가 이번에는 지켜지면서 빙상계의 개혁으로 이어질지는 앞으로 지켜볼 문제다.

maeng@news1.kr



조재범 전 쇼트트랙 국가대표 코치



경험과 전문성으로
여러분의 소중한 자산을
책임지겠습니다

OUR AGENTS



나원태
617.642.3156
won@bostonpremierrealty.com



제이슨전
617.642.5670
jason@bostonpremierrealty.com



신보경
508.361.6064
boshin@bostonpremierrealty.com



줄리전
978.494.2043
julie@bostonpremierrealty.com



비비안 유
617.935.2713
vivian@bostonpremierrealty.com



크리스틴 손
773.968.2651
christine@bostonpremierrealty.com



미니 유
617.803.1266
miniee@bostonpremierrealty.com



이준균
617.543.5728
jun@bostonpremierrealty.com



차민영
651.402.5194
minyoung@bostonpremierrealty.com

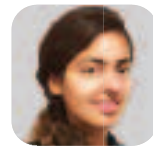

Ritika Chopra
617.697.1191
rchopra@bostonpremierrealty.com



이현주
401.935.3397
hyunju@bostonpremierrealty.com



최은경
781.690.4389
chrischoi@bostonpremierrealty.com

OUR LISTINGS



커머셜 빌딩
보스톤 북쪽 시티에 위치
메인 스트리트 선상, 주요 체인점들 주변
"매상높은" 세탁소 비즈니스 포함
Asking \$990,000



식당 매매
Hibachi 테이블 & 스시바
풀 리퀴 라이선스, 2500 스퀘어피트
보스톤 북쪽에 위치
Asking \$70,000



드랍오프 세탁소
보스톤 북쪽
교통량 많은 메인 스트리트에 위치
안정된 고객층
Asking \$40,000

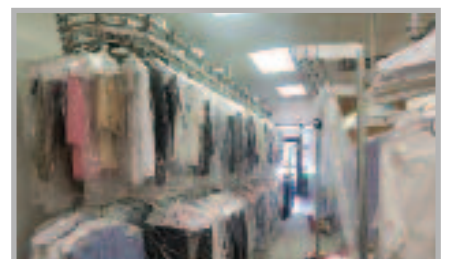

드랍오프 세탁소
보스톤 남쪽, 좋은 위치, Tailoring 수요 높음
대형 미국 체인점 주변
안정된 인근 여러 타운의 고객 확보
Asking \$50,000



Fish 마켓 매매
성공한 한인들의 발판이 되었던 비즈니스
보스톤 남쪽 변화한 물에 위치, 연매상 450K 이상,
넓은 주차장, To-go 메뉴로 Extra 수입,
Asking \$50,000



드랍오프 세탁소
보스톤 북쪽
좋은 위치와 저렴한 렌트비
안정된 고객과 매상
Asking \$50,000



Take Out Seafood 튀김 가게
보스톤 환승 스테이션 위치, 독점 상권
종일 바쁜 가게, 매상 50% 순수익, 연매상 \$300,000이상
Asking \$150,000



럭셔리 콘도 매매
1 Charles St, South Unit 812, Refined luxury
residence at 1 Charles, luxury full service 2Bed
2Bath condo, 1 Garage space, Newbury st 과 근접,
Asking \$1,299,000



**BERKSHIRE
HATHAWAY**
HomeServices

**N.E. Prime
Properties**

NEW LISTINGS



Clara Paik
617.921.6979



김형진
781.956.0409



Quan Xiao
617.504.2125



Lisa Lee 이세영
857.294.9760



Vicky Xiao
617.480.6362



NJ Kim
617.615.7596



Just Listed: Rental
35 Lawrence Lane
Lexington, MA
Asking Price: \$3,150/mo
Listing Agent: Lisa Lee



Just Listed: Business Opportunity
Newton, MA 02461
Asking: \$100,000
Listing Agent(s): Janice Lee



Just Listed: Single Family
12 Antique Circle, Sudbury, MA
Asking Price: \$929,000
Listing Agent: Bill Glanton
Phone: 978.394.2017



Just Listed: Single Family
171 Littleton County Road
Harvard, MA
Asking Price: \$2,750,000
Listing Agent: Joe Azzolino
Phone: 978.828.7062



Just Listed: Single Family
16 Abbey Road - Unit 16
Sherborn, MA
Asking: \$1,299,000
Listing Agent: David J. Oliveri



Just Listed: Single family
4 Duston Lane, Acton, MA
Asking Price: \$2,995,000
Listing Agent: Joe Azzolino
Phone: 978.828.7062



Allen Quinn
978.897.2781



David Wu
508.930.1543



제니스 리
978.806.6023



Madeline Chen
781.491.3228



Alex Chen
617.901.8458



David J. Oliveri
508.400.0809

Berkshire Hathaway HomeServices N.E. Prime Properties

Lexington Office:

40 Waltham St., Lexington, MA 02421 T: 781.259.4989, F: 781.259.4959

Newton Office:

95 Union St., Newton, MA 02459 T: 617.969.4989, F: 617.969.4959

Belmont Office:

451 Common St., Belmont, MA 02478 T: 617.826.3434, F: 617.826.3446

"에이전트 모집합니다!" We Are Recruiting Agents

NEW LISTINGS



Steve Son
617.290.0623



Ken Tlagae
617.959.5500



Victoria Tu
978.201.5615



Angela Eleazar
617.319.6657



Tracy Qin Zhao
401.369.2227



Just Listed: Single Family
65 Croton Street
Wellesley, MA
Asking Price: \$1,699,000
Listing Agent: David J. Oliveri



Just Listed: Single Family
15 Carter Road
Burlington, MA
Asking Price: \$799,000
Listing Agent: NJ Kim



Just Listed: Business Opportunity
Restaurant w/ Liquor License
Tyngsborough, MA
Asking Price: \$145,000
Listing Agent: Ken Tlagae



Just Listed: Commercial Lease
17 Pelham Street
Newton, MA
Lease Price: \$4,500
Listing Agent: Janice Lee



Just Listed: Multi-Family
23 Everett Street
Boston, MA
Asking Price: \$850,000
Listing Agent: Vicky Xiao



Just Listed: Condominium
10 Charlesgate E - Unit 304
Boston, Back Bay, MA
Asking Price: \$1,150,000
Listing Agent: Vicky Xiao



Maria Koral
978.973.6043



Bill Busiek
781.820.1569



Clif LaPorte
978.424.3045



M. Keith Peifer
304.963.2923



Johanna Parlon
978.501.4753

Find your next home
with us online at
bhhsneprime.com

이 칼럼은 본지의 편집방향과 다를 수 있습니다

신영각 (보스톤코리아 칼럼니스트)

人

新 (신)

새(新) 계명을 너희에게 주노니 서로 사랑하라 내가 너희를 사랑한것 같이 너희도 서로 사랑하라
너희가 서로 사랑하면 이로써 모든 사람이 너희가 내 제자인줄 알리라
"A new command I give you: Love one another. As I have loved you, so you must love one another.
By this all men will know that you are my disciples, if you love one another." - 요한복음 13:34, 35.

영국군(英國軍) 6.25 참전용사 고(故) 윌리엄 스피크먼은 죽어서도 한국 땅에 묻히고 싶었다. 故인의 소원이 이뤄졌다.

국가보훈처는 작년 6월 별세한 스피크먼의 유해가 다음 달 중 봉환돼 부산 유엔 묘지에 안장될 것이라고 밝혔었다. 유엔 묘지에 안장된 7번째 참전용사다.

스피크먼은 한국전쟁이 한참이던 1951년 11월 임진강 유역 마량산(317고지) 전투에서 활약했다.

해발 315m의 군사 요충지였던 마량산은 중공군과 유엔군의 치열한 전투가 벌어진 곳. 근위 스코틀랜드 수비대 소속이던 24살 스피크먼 이병은 압도적 수적 우위를 이용해 과 죽지세로 밀고 내려오던 중공군(中共軍)에 맞서 수류탄 공격으로 적의 진격을 저지했다. 다른 병사 6명과 적진에 침투해 수십 개의 수류탄을 투척한 뒤 육탄전을 감행해 적에게 막대한 손실을 입혔었다.

전투중 다리에 심한 상처를 입었지만, 수세에 몰린 부대가 철수할 때까지 후퇴하지 않고 적에 대항했다. 전투는 4시간 동안 10~12차례 있었고, 그는 왼쪽 어깨와 왼쪽 다리에 포탄을 맞기도 했다. "뼈를 도려내는 것 같은 고통이 엄습했으나 부상을 신경 쓸 겨를은 없었다"고 말했다.

스피크먼 이병의 활약으로 부대는 전열을 정비했고, 적의 진격을 막아 냈었다.

1952년 1월 부상 때문에 영국으로 후송됐었으나 3개월 뒤 자진해 한국으로 되돌아와

그해 8월까지 전쟁터를 누볐었다.

그는 한국전쟁의 무공을 인정받아 영국연방 최고의 무공훈장인 '빅토리아 십자훈장(Victoria Cross)'을 받았을 뿐만 아니라 영국 정부는 맨체스터에 윌리엄 스피크먼의 이름을 딴 건물과 다리를 짓기도 했다.

국가보훈처는 2015년부터 스피크먼과 같은 외국 참전용사들의 부산 유엔 묘지 안장을 추진해 왔다. 2015년 프랑스 참전용사 레몽 베르나르를 시작으로 지금까지 6명의 참전용사가 이곳에 묻혔다.

문재인 대통령은 스피크먼의 유엔묘지 안장에 대해 "안장식(安葬式)준비와 유가족 체류일정에 소홀함이 없도록 각별히 신경 써달라"고 했다.

예수님이 주신 새 계명(新誠命)은 新자를 이해해야 한다.

新자는 ①立 ②木 ③斤 등 세자(三字)로 이루어 졌다.

① 立: 住也주야: 설 립 - J: 주(主)님의 숨경(J)이 하늘(I) 위에서 땅으로 내려 왔다는 그림(I)이다. 땅위를 기준으로하면 人: '사람 인' 자인데 그 사람이 사람과 사람 즉 남자와 여자 사이에서 태어난 '人'이 아니고 하나님의 영(靈)으로 태어난 '임마누엘'(Immanuel: 사람 남녀사이에서 아니고 하나님의 영(靈)으로 여자 몸에서 태어난 예수 그리스도 밖에 없음. 뜻은 하나님이 함께하 는 사람 - 지금까지 예수 그리스도 뿐이다. 이사야 7:14)

立자를 풀면 ① 十: 義闕의결 - 이 대결에 는 양(羊)으로 대칭되는 '나(我) 즉 예수님이 땅에 오셨으므로 예수님이 계시지 않는 '하늘의 대결': 하나님과 성령(聖靈)님이 함께 하시는 대결 - 예수님은 당시에 육체(肉體)로 땅에 계셨으므로... 그러나 예수님이 十(십자가)에서 돌아가신 후엔 지금까지 - 영원히 - 하나님 아버지와 성령(聖靈)님, 예수님 세분이 상주하시는 대결에 계시는 삼위(三位) 즉 성삼위(聖三位) 대결.

② 木을 풀면 인자(人子) 예수님의 十(십자가) 사랑을 담고 있으며 이는 기독교의 상징이기도 하다.

새(新) 계명을 주노니 "내(예수님)가 너희를 사랑한 것같이 너희도 서로 사랑하라." 이 사랑, 예수님이 보여주신 十(십자가)사랑은 내가 곧 길이요 진리요 생명이니 나로 말미암지 않고는 아버지께로 올 자가 없느니라: I am the way and the truth and the life. No one comes to the Father except through me. 너희가 나를 알았다면 내 아버지도 알았 으리보다 이제부터는 너희가 그를 알았고 또 보았느니라: If you really knew me, you would know my Father as well. From now on, you do know him and have seen him. - 요한복음 14:6, 7.

③ 斤근: 권十六(십육)량 - 근 근. 권(權)十六량. 斤을 말로는 '十六량'이지만 그 뜻은 예수 그리스도를 통한 '하늘과 땅' 또는 인간 몸통을 통한 '육체와 영혼'의 관계를 그

리고 있다.

十은 아사다시피 예수 그리스도의 사랑을 육체적 지상 생활(-)과 영적(靈的) 천지(天地) 즉 하늘과 땅에서 영혼을 어떻게 관리(管理)해야 '하늘식구(食口)'가 될 수 있는지를 담고 교육한다.

아버지께서 나를 사랑하시는 것은 내가 다시 목숨을 얻기 위하여 목숨을 버림이라: The reason my Father loves me is that I lay down my life--only to take it up again. 이를 내게서 빼앗는 자가 있는 것이 아니라 내가 스스로 버리노라 나는 버릴 권세도 있고 다시 얻을 권세도 있으니 이 계명(誠命)은 내 아버지에게서 받았노라 하시니라: No one takes it from me, but I lay it down of my own accord. I have authority to lay it down and authority to take it up again. This command I received from my Father. - 요한복음 10:17, 18.

선한 목자이신 예수 그리스도께서 '부활'(Resurrection)의 권한을 갖고 계심을 제자들에게 분명히 선언 하신 것.

죽음과 부활의 권세를 갖고 계신 예수 그리스도와 '믿음의 관계'(信仰關係)를 맺지 않고서는 영생(永生)에 접근 할 수 없다는 것을 예수님 자신의 입으로 명명백백하게 증언(證言)하신 것.

이 세상을 떠날 때 "영원한 천국(天國) 백성을 계획하셨으면 新生(신생)을 꼭 잡으시기를..."



Susan Ahn 부동산

한인대표 에이전트 #1

고객들의 끊임없는 추천이 증명하는 실력, 신속 정확한 일처리

MULTI MILLION DOLLAR SALES. TOP PRODUCER #1 AGENT





보스톤 최고 명성의 부동산 회사 Centre Realty Group에 소속되어 있고, 20년 넘는 미국 생활과 부동산 노하우로 부동산 구매, 매매, 투자건물, 렌트를 찾아 드립니다. 한국에 계시는 고객은 계약을 하고 바로 입주하실 수 있도록 도와 드립니다.

Cell: 339.224.1512

Kakao ID: susan1223
Email: susan.ahn@centrerealtygroup.com

**1280 Centre St.
Newton, MA 02459**



Jay Lee

Newstar JBL Realty in Boston



잘 하겠습니다!

• 미주 최대 한인 부동산
• 고객과 함께 성장하는
뉴스타 JBL부동산

신뢰와 경험을 바탕으로 부동산 전문가들이 도와 드립니다

주택매매 전문, 상용건물, 투자, 사업체
아파트렌트, 부동산개발 투자상담 환영



뉴스타 JBL 부동산과
함께 하실 새로운 가족을
찾습니다.



금주의 LISTINGS



단독 건물 매매. 세탁소 포함
오너 파이낸싱 가능
보스턴 남쪽

ASKING \$480,000



보스턴 남쪽, 세탁소 매매
안정된 수입,
고정손님 확보

ASKING \$160,000



Boston 주변의 바쁜 지역
downtown 10분거리
성업중인 laundromat

ASKING \$450,000



Belmont 성황중인 Nail salon
주인 리타이어, 6 manicure,
6 pedicure, unlimited potential

ASKING \$170,000



새로이 설립되어 성업중.
무한한 가능성.
알링턴 Nail Salon & Spa

ASKING \$375,000



로드아일랜드 "뉴-포트 맨손"
관광지역 한 복판에
성업중인 스시 식당

ASKING \$100,000

SOLD

1. 퀸지 마리나 베이 고급 1 B/R 콘도 **SOLD**
2. Condominium in Billerica 3 B/R, 2 Bath, \$280,000 **SOLD**
3. Drop Shop in Somerville \$30,000 **SOLD**
4. Condominium in Andover, 3 B/R, 2 1/2 Bath **SOLD**
5. Nail salon in Dedham **SOLD**
6. Brighton 1 Bedroom condominium **SOLD**
7. Dedham Single Family House, 6 Bed/4 bath **SOLD**
8. Boston Fenway Condominium, \$668,000 **SOLD**
9. Arlington Single Family House, \$1,495,000 **SOLD**
10. Quincy Single Family House 4 Bedroom **SOLD**
11. Dedham Single Family House \$745,000 **SOLD**
12. Drop shop in Newton \$49,000 **SOLD**

LISTINGS



North Andover
성업중인
풀 플랜트 세탁소

ASKING \$130,000



보스턴 서쪽 네일샵
안정된 수입,
고정손님 확보

ASKING \$170,000



캠브리지 비어 와인
팩캐지 store

ASKING \$200,000

Direct:
Jay B. Lee 781.654.5281
jayblee@newstarrealty.com

TEL.617.467.5218 FAX.617.467.5273

www.newstarrealty.com 19 Needham St. Newton, MA 02461



Korean BBQ • Korean Buffet

이가 그릴

Regas Grill 구 아리랑 하우스

BOSTON 한국 BBQ Buffet 원조
“특선 우거지 갈비탕, 육개장, 곰탕“





최고의 한식당 BBQ 전문
Buffet 및 BBQ, A La Carte,
Hot Pot Buffet Available
단체환영

Tel 978 725 5222, Fax 978 725 5223 regaskoreangrill.com
609 South Union St. Lawrence, MA 01843

한인 업소록

Korean Business Directory

긴급 주요 전화

가정폭력상담소(Ex. 33)	617-338-2352
건인	800-632-8075
고등교육위원회	617-727-7785
고등교육정보센터	800-442-1171
공중위생국	617-624-6000
구세군	617-536-7469
국제청	800-829-1040
날씨문의	617-976-6200
로건국제공항	800-235-6426
미야치기	888-477-6721
백베이역	617-345-7958
보스톤공립학교	617-635-9000
보스톤수도	617-989-7000
보스톤시청	617-635-4500
보스톤총영사관	617-641-2830
사우스익	617-345-7958
사회보장국	800-772-1213
성폭행	781-237-9110
성폭행	617-492-8300
시간문의	617-637-123
야동보호	617-748-2000
아동학대	800-792-5200
알코올/마약	617-445-1500
여성학대	617-248-0922
안전연허	617-351-4500
웰페어	617-348-8500
자원봉사	800-522-8086
적십자	800-564-1234
전화신청 (Verizon)	800-941-9900
전화요금정보 (Verizon)	617-555-1515
택시	617-343-4475
AAA	800-222-4357
FBI	617-741-5533
MBTA	800-392-6100
NSTAR가스	800-572-9300
NSTAR 전기	800-592-2000
RCN케이블TV/전화	800-746-4726

한인회

뉴잉글랜드 한인회	781-933-8822
뉴햄프셔 한인회	603-767-1356
로어일랜드 한인회	401-368-0467
메인한인회	207-756-0092
버몬트 한인회	802-734-2521

주요 단체

국제대한교정선교연합회	978-407-7554
국제대한교정선교연합회(나)	603-889-8201
뉴잉글랜드골프협회	617-438-9763
뉴잉글랜드공군전우회	978-902-8305
NE교역자협의회	978-394-3060
뉴잉글랜드문인협회	978-688-3137
뉴잉글랜드산악회	774-270-1948
뉴잉글랜드시인협회	508-962-2689
뉴잉글랜드교회협의회	978-394-3060
뉴잉글랜드해병대전우회	617-833-1360
대매사주세초대권도협회	603-894-5425
민주평통보스톤협의회	413-535-0916
보스톤 대한체육회	781-326-9009
보스톤산악회	978-569-3256
보스톤한미노인회	978-994-5490
재미과학기술자협회	857-998-7043
재향군인회	781-854-8880
세탁인협회	508-826-5270
이북5도도민연합회	978-514-3399
한인학교N연합회	781-424-5269
F자민정계인협회	401-481-4900
한국인양자동행(메인)	207-878-5652
6.25참전유공자회	978-725-9597
보스톤 한미예술협회	781-367-5993

동창 향우 동호회

건국대학교동창회	401-738-8735
경기고등학교동창회	508-995-7242
경기여고동창회	781-861-0437
경복고동창회	617-921-8799
고려대학교 교우회	617-780-2999
뉴잉글랜드산악회	774-270-1948
배재중고등학교동창회	978-474-4780
보스톤 산악회	978-569-3256
보스톤한인사회관	617-789-4964
산사랑	774-270-1948
서경대동문회	617-599-9869
서울고 동문회	617-792-2635
서울대학교동창회	978-821-9434
서울대학교동창회(뉴욕)	617-780-7205
성균관대동창회	802-734-2521
양정중고등학교동창회	508-541-6969
이화여고동창회	617-277-0730
이화여대동창회	978-390-1552
중앙대학교동창회	603-622-8883
강원대동문회	617-875-1801
충청향우회	678-717-8800
한양대동문회	781-548-9052

언론

보스톤코리아	617-254-4654
한인일보	781-933-8822
한국일보(뉴욕)	718-482-1111
Grapevine Times	781-548-9945

종교

기독교	
구세군 물동교회	617-792-8780
그린랜드 연합감리교회	603-430-2929
글로벌 미션 보스톤교회	617-913-3074
나사렛사립교회	781-439-1840
낮아짐교회	781-832-2014
뉴잉글랜드감리교회	617-969-0507
뉴튼 아름다운 교회	617-869-8159
갈보리교회	413-789-9888

구세군물동교회	617-792-8780
그리스연합감리교회	203-459-8517
그리니치한인교회	203-861-1134
그린랜드연합감리교회	603-430-2929
나사렛사립교회	781-439-1840
내수아한인교회	603-888-8040
뉴잉글랜드감리교회	617-969-0507
뉴잉글랜드한미교회	413-567-9142
뉴튼 아름다운 교회	617-869-8159
뉴햄프셔감리교회	617-990-7619
뉴햄프셔장로교회	603-437-5134
뉴햄프셔한인교회	603-264-6799
라이코교회	978-387-1115
라이스한인침례교회	508-926-8236
로어일랜드장로교회	401-353-0983
로어일랜드제일교회	401-944-0520
R대생명의길장로교회	203-821-2311
메리맥 교회	978-806-1363
목양교회	617-223-1690
무지개교회	207-774-1617
말할한인교회	978-244-0691
렉싱턴 침례교회	617-953-0856
버클랜드 침례교회	617-864-5948
보스톤 국제교회	617-459-6479
보스톤 감리교회	781-393-0004
보스톤 사랑의교회	617-285-8870
보스톤 사랑제일교회	978-844-2404
보스톤 은혜장로교회	617-715-0571
보스톤 새로남교회	617-947-6765
보스톤 새생명교회	978-777-1800
보스톤 생명의 교회	978-578-6987
보스톤서부장로교회	781-894-3958
보스톤 성결교회	781-275-8233
보스톤 한울교회	781-396-1004
보스톤 소망교회	781-686-5526
보스톤시온성교회	781-275-1763
보스톤안식교회	781-279-3270
보스톤 온누리교회	781-933-7044
보스톤웨슬리장로교회	781-393-0004
보스톤 장로교회	508-435-4579
보스톤 제일교회	617-458-2733
보스톤 주님의교회	617-966-9608
보스톤 중앙교회	617-230-5004
보스톤필그림교회	857-636-9985
보스톤 한인교회	617-739-2663
보스톤 한우리교회	978-454-0454
보스톤한인연합교회	617-923-9581
북부보스톤감리교회	978-470-0621
비전교회	617-308-2391
새빛교회	781-652-0001
새여류살렘교회	774-249-0022
선한목자장로교회	904-400-9386
성요한 교회	781-861-7799
순복음 보스톤교회	617-413-5372
스프링필드한인장로교회	413-789-4522
스프링필드제일교회	413-781-2477
선한목자교회	401-739-8439
안디옥 교회	978-534-3394
열방교회	617-620-3352
에이더 벨렘교회	978-274-2369
엘리스 한인장로교회	413-549-6495
엘리스 시온교회	413-549-9200
엘리스 한인교회	617-642-7403
우스터 교회	508-799-4488
우스터장로교회	781-354-1843
웨스트프린터 교회	918-876-2815
임마누엘 연합교회	978-394-3060
자연교회	603-437-6151
좋은땅교회	978-930-6613
지구촌방주교회	617-838-6434
케임브리지한인교회	617-491-1474
케임브리지연합장로교회	781-861-3877
퀸시영생장로교회	617-770-2755
하바드 한인교회	617-441-5211

간판

초이스간판	617-470-1083
-------	--------------

건강식품

보스톤정판브랜드스머	781-238-0303
------------	--------------

건축

글로벌건축	617-645-6146
김원태 건축사	617-620-8242
미남건축	508-650-8844
선아건축	508-230-5878
솔로몬 DRYWALL	978-761-0623
신중축 루미사이딩 청문	617-999-9616
이늘드 건축	617-833-1360
파인원건축	617-688-6833
한샘(주)	781-487-0101
ECO Construction	781-608-2971
E/Y 건축	617-590-3472
J.C건축	781-738-7871
J&D 인테리어	617-645-6661
LEE'S건축	617-538-0558

골프 개인

골프 개인 PGA	617-458-2733
골프스쿨	617-775-5527
남궁연골프교실	978-474-4780
ABC골프	603-401-7990

최현준 골프 레슨 339-223-4700

공인 회계사

김영일 회계사	617-901-0707
김창근 세무사	781-935-4620
노성일공인회계사	781-863-2232
이현우 회계사	781-944-2442
Hana Rehab Clinic	617-455-8073
정진수회계사	508-584-5860
한미선회계사	617-792-2355
한성애회계사	617-283-7151

꽃

미스타화원	617-666-3116
데코플라워	617-875-0648
앤더슨꽃집	781-894-1843

금융/모기지

인디펜던트(투영역)	617-777-2929
에이저 리	781-591-2722
이중수파인뱅크	617-799-6158

냉동/에어컨/히팅

JK 플러밍	978-303-7000
Nirvana Air	508-473-3429

노래방

진 노래방	617-782-9282
-------	--------------

도서관

뉴햄프셔한인도서관	603-644-1991
보스톤공립도서관	617-539-5400

당구장

울스탕당구장	617-782-0969
--------	--------------

동물병원

김문소 동물병원	978-649-6513
윤상대 동물병원	978-343-3049
제임스킴 동물병원	978-658-5282

떡/잔치/반찬(주문)

형제떡집	978-343-6080
장흥식주문	781-648-0584
한아름	617-547-8723

미용실

가위소리	617-782-8111
그레이스스킨케어	978-468-0039
그레이스커팅클럽	617-331-1011
뷰티풀 헤어살롱	857-284-3879
세리 미용실	781-676-7374
압구정동열광방	617-437-0378
웨스트메인헤어	508-734-0446
티케이헤어디자인	508-768-7675
프로그레스헤어디자인	978-772-7886
헤어 스텝	617-787-1735
헤어 크렌	617-773-1220
헤어 Collage	617-354-4660
미용실 코리아LEE	617-913-3559
AYER BEAUTY SALON	978-772-6555
최지희 헤어(Bloss Image)	617-818-5596
헤어엔드그레이스살롱	508-879-7777
MIN-AH MAKEUP	508-617-7122
Scotty's of Lexington	718-861-1277

돌상 대여/폐백

해피돌상	617-249-3131
폐백	978-688-0929

방송국

엔티비보스톤사영국	617-955-9112
-----------	--------------

변호사

김공석특허변호사/변리사	617-239-0839
김성근 변호사	781-438-6170
김성희 변호사	617-884-0002
김연진변호사	617-742-7707
김성근 변호사	781-438-6170
김성희 변호사	617-884-0002
김연진변호사	617-742-7707
박현종특허변호사	978-474-8880
성기주변호사	617-504-0609
스티브 서변호사(이민법)	203-852-9800
워드랜드/엑스켄변호사	203-324-6155
장우석 변호사	781-712-1706
정선진변호사	617-230-0005
피터전변호사	203-386-0503
JOHN DOWNEY 법률사무소	647-964-5809
STEVEN S. KIM 변호사	617-879-9979
Joy Lee 변호사	617-624-0292
Young Lee Danesh	617-367-4949

병원

가정의	
그레이스 김 가정의	978-475-5656
내과	
송민근	617-696-7600
허버드병원(드)내과	617-421-2282
한서동내과	401-722-0305
한성식내과	978-854-6376
산부인과	
최의웅산부인과	401-726-0600
이윤노산부인과	508-427-3000
소아과	
장경이 소아과	978-687-2119
심리상담	
배주은심리상담사	617-566-1055
심리상담	
김자향심리치료사	781-769-8670 x6080

양미아헤밀리카운셀링	508-728-0832
임나경심리상담사	617-738-9622
재활의학	
가족클리닉로병원	781-365-1876
덕터스중증병원	617-731-1004
성진우척추신경전문	978-688-6999
추 남남 D.C.	617-230-4250
Hana Rehab Clinic	617-566-1199
보스톤컨선테드케어	617-277-0648

치과	
김동원치과	978-689-9363
김정규 치과	860-623-2601
브라이언윤치과	978-655-1583
신영목 치과	617-265-5606
안 치과	781-647-8000
엑셀패밀리덴탈	617-471-6970
이영완치과	508-987-8228
이요셉치과	781-431-7295
캠브리지덴탈	617-492-8210
케임브리지덴탈/비즈	617-871-1482
퀸지스치과	617-471-2184
손영권치과	978-459-0594
프로스펙트덴탈그룹	617-576-5300
한은애교정치과	781-894-1127
아이온덴탈	781-861-8978
ASHLAND FAMILY DENTAL	508-881-7272
장승희보철임플랜트	617-489-1470
전문치과	401-729-2711
Smart Dental	781-322-4914
ACTON 살롱치	978-263-4592
기타	
메모리클럽(병리)	203-330-8080
문허어림 보청기	781-573-3277

보석

국제보석상	617-523-2553
메타판보석	617-298-6661
우리보석	781-272-24

이 칼럼은 본지의 편집방향과 다를 수 있습니다



윤희경
보스톤봉사회

소셜시큐리티 연금 언제 타야지?

1957년 1월생인 홍길동 씨는 올해 1월에 만 62세가 되어, 소셜시큐리티 연금을 받을 자격을 갖게 되었다. 지금 탈까? 아니면 미루어 나중에 탈까? 소셜시큐리티 오피스에 전화를 걸어 도움을 구하였다.

홍씨는 57년 생이라서, FRA(Full Retirement Age) 즉 만기은퇴나이가 만 66세 6개월이라고 한다. 따라서 FRA가 2023년 7월이 된다. 이때 신청하여 받으면 홍씨는 자신이 그간 적립한 연금 100%인 \$1,000을 받게 된다고 한다. 그러나 만 62세 0개월인 올해 1월에 받으면 27.5% 적은 \$725, 늦게 받을 수록 차차 많아져, 만 70세에 신청하여 받으면 28% 늘어난 \$1,280을 받는다. 각자의 건강과 재정 형편이 연금수령 시기를 결정하는 주 요인이 된다. 따라서 정답은 각자 다 다르다. 최근 통계에 의

하면 약 1/3 이 62세에 받기 시작하고, FRA에는 18%, 그리고 3% 미만은 70에 받는다고 한다. 수년 전만 해도 약 50%가 62세에 받았다고 한다. 100세 시대가 된 요즘, 늦춰 받는 것이 추세다.

바람직한 것은 각자 소셜시큐리티 오피스에 연락하여 (1)자신의 FRA를 알아내고, (2)FRA에 받을 수 있는 연금액을 얻고, (3)신청연도에 따른 연금액도 묻고, (4)마지막으로 자신의 건강과 경제 상태, 연금액 등을 종합 검토하여 연금신청 시기를 결정하는 것이라 하겠다. (참고로 FRA 이전에 연금을 받고, 근로소득이 있으면, 소득 정도에 따라, 최대 연금전액의 지급이 보류 될 수 있다. 보류된 연금은 FRA이후 지급된다.)

다음은 소셜시큐리티 연금과 관련된 여러 항목의 2018년과 2019년 비교표이다.

항목	2018년	2019년
은퇴자의 월 연금 평균 (2.8% 인상됨)	\$1,422	\$1,461
FRA에 받는 최대 월 연금액	\$2,788	\$2,861
연방정부 SSI 최대 지급액 (주정부SSI는 별도)	\$750	\$771
소셜시큐리티 점수를 얻는데 필요한 최소 소득액 / 3개월, 총 40점이 되면 연금자격을 갖는다	\$1,320	\$1,360
소셜시큐리티 세금이 부과되는 소득 한도액	\$128,400까지	\$132,900까지
소셜시큐리티 세금 세율(총소득에 대한)변경없음	6.2%	6.2%
소셜시큐리티 은퇴연금 수혜자수 (장애자 등제외)	5천 3백만	5천 4백만
소셜시큐리티 은퇴연금 총지출액 (정부예산 20%)	\$8,510억	\$8,920억

100% 합격 +
장학금을
자신합니다!

Oogie Art
PORTFOLIO & COLLEGE CONSULTING
since 1998

어떻게 이렇게 amazing 한 수상과 대학입학의 결과를 낼 수 있었는지요?
 1) 테크니션이 아닌 수준높고 독창적이고 개성적인 아이디어로 지도
 2) 원장님과 전화, 이메일, 면담을 통한 정기적인 모니터링과 개별적 관리
 3) 명문대학 입학은 당연! 장학금받는, 큰 수상받는 포토폴리오에 대한 노하우
 4) 대학입학 후 어떻게 성공하는지 알고 지도하는 care가 있기 때문입니다.

2019년 조기입학결과	2018년 입학결과		2018-2019년 수상결과
 하버드 Emily Liu (Boston Latin School) Liberal Art	하버드 2명 건축, 비즈니스전공	에일 1명 리버럴아트	 Scholastic Art & Writing Awards 2018 220 Regional Winners! 26 National Winners! ✨ Maya Dixon \$10K 장학금 나셔널 포토폴리오우수상
 코넬 Hannah Lee (Washington HBI) Architecture Major	스탠포드 1명 리버럴아트	유펜 1명 리버럴아트	 2019 Finalist Emily Liu \$10K 2018 Finalist Maya Dixon \$10K 2018 Finalist Lauren Lam \$10K 2018 Honorable Linna Yao
 코넬 Allison Liu (Scarsdale HS) Engineering Major	컬럼비아 2명 건축, 비즈니스전공	MIT 1명 세인런스 전공	
 라이스 Physcha Kundo (Mass. Academy for Math & Science) Engineering Major	코넬 3명 \$68,700	RISD 1명 \$54,900	<ul style="list-style-type: none"> ✓ Fine Art & Design 기초반 ✓ 포토폴리오 준비반 (미술대학, 일반 대학반) ✓ 글로벌 리더십 프로그램 ✓ 아이비리그 준비반 ✓ 스텝스타/영아트 미술대회 준비반
 NYU Tisch Selene Hu (Great Neck South HS) Film Major	브라운 1명 리버럴아트	쿠퍼유니온 1명	
 카네기멜론 Amy Hu (Lexington HS) Architecture Major	파슨즈 4명 \$64,000	SVA 13명	
	프릿 3명	카네기멜론 3명	<p>NEW 우기아트 원장님과 직접 온라인 수업 OPEN</p>
한국어 등록문의 551-574-0533		렉싱턴 10 Muzzy St. oogieart.com	
Studio 수업시간표 수-금 4-8시/토 10-6시			

성양푸안 다블뤼 보스톤 한인성당
St. Andrew Nazarene Parish of Central District

주일 미사 (Sunday)
오전 9시 45분 (English)
오전 11시 (Korean)
오후 4시 30분 (Korean)

평일미사
(화) 오전 10시 30분
(목) 오후 7시 30분

매달 첫 토요일 성모신심미사
(토) 오전 10시 30분

고백성사
미사 시작 30분전

예비신자 교리반
9월 26일(수) 8pm 시작합니다.

45 Ash St. Newton MA 02466 / 617-558-2711
office.kccb@gmail.com / www.stdavefuychurch.org

하나님을 기뻐하는 교회 삶을 노래하는 교회

나사렛사람의교회
KOREAN CHURCH OF THE NAZARENE

주일예배 오전 11시

"하나님은 가까이 계시십니다.
나사렛사람의교회도
가까이 있습니다."

900 Main Street
Reading, MA 01867
보스톤 북쪽
I-95 Exit 38B
(Rt. 28N)로 나와서
2 마일 왼쪽에 있습니다.
Tel. 781.439.1840

www.npeople.org
담당목사 유 경 열

HANNDYMAN ANDY **핸디맨 앤디**

플러밍, 변기, 욕조, 전기
상가, 가정집, 신, 증축
목수일, 마루, 타일 etc.
식당 후드팬,
식당 장비 수리

상담문의 **508.685.7688**

초이스 간판

간판 및 사인
LED Sign, Channel Letter,
Truck Lettering, Banner,
Poster, Window Lettering,
Car Sign, All Types of Signs.

617.470.1083
choisigns@yahoo.com

성경대로 믿으며
성경대로 가르치고
성경대로 실천하는 교회

사랑제일교회
LOVE FIRST
PRESBYTERIAN CHURCH

담임 목사: 권종삼
Faith Theological Seminary, M Div.
New York Univ. M.E.
한양대학교 대학원
한기총 대한예수교장로회 미주노회 소속

교회 예배 안내	
주일 예배	오후 2시
주일 학교	오후 2시
전도인 공부	오후 4시
화요 공부	오후 7시
수요 예배	오후 7시
구역 예배	각 구역별

* 모든 예배는 영어로 동시 통역됩니다.
All services are translated in English simultaneously

461 King St. Littleton, MA 01460 Tel: (978) 696-3293, (978) 844-2404
www.lovefirstchurch.com

보스톤 서부 장로교회
Boston-West Korean Presbyterian Church

어머님 마음 같은 교회

주일예배: 오후 2시	주일학교: 오후 2시
중고동부: 오후 2시	대학부모임: 주일 12시
금요기도회: 오후 8시	구역모임: 구역별로

담임목사: 김학수
www.bostonwestchurch.org

657 Boston Post Road, Weston, MA 02493
교회 : 781.894.3958 목사관 : 617.969.5809

우스터한인연합감리교회

예수님을 알고
그를 알리자

〈예배시간〉
주일: 오전 10:30
주일학교: 오전 10:30
금요기도회: 오후 7:30
새벽기도회: 오전 6:00(화~금)
우스터한국학교: 토 9:30~12:30

114 Main St. Worcester, MA 01608
Fax: 508.799.4488
http://workmc.org

담임목사: 김현태
617.780.4178

사업의 시작은
이경해 부동산

Tel 800.867.9000
Cell 508.962.2689

email: kayleebrokers@aol.com
www.leebrokers.biz

4989 부동산 매개는

BH HS **버크셔 헤서웨이**
BERKSHIRE HATHAWAY

617-969-사구팔구

www.bhh-sneprime.com

보스톤 봉사회

의료보험안내
무료세금보고

Tel. 508-740-9188

‘성령 안에서 하나되는 교회’

하나님과 나 사이에 죄로 인해 막혔던 담을 예수님이 무너뜨리셨습니다.
그 사랑으로 우리도 서로 사랑하며, 그리스도의 몸된 교회를 이루었습니다.
겸손.. 은유.. 인내.. 사랑.. 용납.. 부끄심에 합당한 삶을 살아야겠습니다.

여러분을 초대합니다.

금요찬양예배 저녁 8:00
주일예배 오전 10:00

주일 예배 오전 10:00
주일학교, 유스 예배 오전 10:00
금요찬양예배: 금 오후 8:00
새벽예배: 월-금 오전 5:30, 토 오전 7:00
청년모임 주일오후 12:30
속회모임 수 - 주일 속회별
중보모임 화, 목 오후 8:00, 주일 오전 9:30
성경공부 주일 오후 12:30, 수 오전 9:30, 금 오후 9:30

비전 교회
80 Mt. Auburn St., Watertown, MA 02472 Tel: 617.744.9557
www.gracevisionumc.org

UMS
신용카드결제 전문 기업 SINCE 1994

**15년동안 한인 비즈니스의
크레딧 카드 솔루션을 책임져 왔습니다.**

전문성과 기술력으로
탁월한 한국어 서비스를 제공하는 **UMS**

flex Gift UP SOLUTION

UMS는 뉴저지에 본사를 둔 카드결제 전문회사로서 미 전역에 서비스를 제공하고 있습니다.
FlexGift 기프트카드 프로그램, 자회사 UP Solution을 통한 POS 시스템, 모바일 결제 시스템 등
필요한 모든 제품과 서비스들을 제공, 최적의 환경에서 비즈니스를 하실 수 있도록 돕습니다.

UMS 보스톤지사 공식딜러 **이선호**
781.266.7245
617.820.4833

보스톤코리아
www.bostonkorea.com

지난 한해동안 여러분과
함께해서 행복했습니다.

보스톤코리아는 올 한해도
여러분과 함께 하겠습니다.

보스톤코리아 임직원 일동

'별책부록' 이나영x이종석, 드디어 공개된 '로맨틱' 투샷

(서울=뉴스1스타) 윤효정 기자 = '로맨스는 별책부록'이 가슴 따뜻한 설렘을 선사하는 이나영과 이종석의 메인 포스터를 공개했다.

tvN 새 주말드라마 '로맨스는 별책부록'(극본 정현정/연출 이정호) 측은 8일, 로맨스 소설 같은 달콤한 케미로 설렘지수를 높이는 이나영과 이종석의 메인 포스터를 공개해 기대를 뜨겁게 달궜다.

2019년의 포문을 여는 기대작 '로맨스는 별책부록'은 출판사를 배경으로 책을 만드는 사람들의 이야기를 그린 로맨틱 코미디다. 한때는 잘나가는 카피라이터였던 고스펙의 경단녀(경력 단절 여성) 강단이(이나영 분)와 '문학계의 아이돌' 스타작가 차은호(이종석 분). 인생 2막을 시작하는 강단이와 특별한 인연으로 엮인 '아는 동생' 차은호가 만들어갈 '로맨틱 챕터'가 설렘 마법을 선사한다. 책을 만드는 사람들의 고군분투는 유쾌한 웃음과 함께 따뜻한 공감을 자극하고, 별책부록처럼 따라오는 로맨스는 가슴 짝 채우는 설렘으로 시청자들을 사로잡을 전망이다.

베일을 벗은 메인 포스터는 이나영과 이종석의 독보적 로맨틱 케미로 시선을 사로잡는다. 따뜻한 분위기 속에서 기대어 있는 모습이 특별한 인연으로 엮인 강단이와 차은호 관계를 짐작케 한다. 살며시 미소 짓는 강단이와 차은호에게서 따스한 행복감이 고스란히 전해지며 달달한 설렘이 증폭된다. 부드러운 연하남의 매력을 물씬 풍기는 차은호와 그의 어깨를 살포시 껴안은 강단이는 벌써부터 완벽한 로맨틱 시너지로

심박수를 끌어올린다. 여기에 '그렇게 그들의 새로운 챕터가 시작되었다'라는 문구가 두 사람이 그려나갈 새로운 로맨스에 대한 기대를 불러일으킨다.

9년 만에 드라마로 컴백한 이나영과 매 작품 인생 캐릭터를 경신해온 이종석은 '로맨스는 별책부록'을 통해 지금까지와 다른 새로운 매력을 선보인다. 이나영은 고스펙의 경단녀 '강단이'로 분해 하드캐리 연기 변신을 선보이고 이종석은 머리부터 발끝까지 섹시한 문학계의 아이돌이자 천재 작가 '차은호'를 통해 생애 첫 로맨틱 코미디로 시청자들을 찾는다.

따뜻한 시선의 정현정 작가와 이정호 감독의 섬세한 연출은 이나영과 이종석이 '로맨스는 별책부록'을 선택하게 된 가장 큰 이유. OCN '라이프 온 마스', tvN '굿 와이프'를 통해 연출력을 입증한 이정호 PD와 tvN '로맨스가 필요해' 시리즈로 호흡을 맞췄던 정현정 작가의 재회는 따뜻한 감성이 녹여진 차별화된 로맨틱 코미디의 탄생을 기대케 한다.

제작진은 '섬세하고 따뜻한 감성으로 로맨틱 시너지를 일으키는 이나영과 이종석은 로맨틱 코미디의 새로운 챕터를 열어줄 것'이라며 '따뜻한 공감 속 가슴 짝 찬 설렘을 안겨줄 두 사람의 이야기에 많은 기대 부탁드립니다'라고 전했다.

'알함브라 궁전의 추억' 후속으로 오는 26일 처음 방송된다.

ichi@news1.kr



1월 13일 - 1월 19일

재미로 보는 주 간 운 세

지문 철학원

www.askjiyun.com
213-739-2877

<div style="text-align: center; border-bottom: 1px solid #ccc; padding-bottom: 5px;"> <p>쥐띠 큰 행복감을 즐</p> </div> <p>● 운수: 지친 일상에서 벗어나게 해주는 좋은 시간을 만들어 줍니다. 머리가 맑아지고 힐링도 될 것입니다. ● 금전: 그 어느 때보다도 직원관리에 신경 써야겠습니다. 직원이 고객에게 어떻게 행동하느냐에 따라 매출에 큰 영향을 줍니다. ● 애정: 마음이 통하는 사람이 가까이 있다는 것이 큰 행복감을 줄 것입니다. 함께 있는 사람에게 감사한 마음을 전해주세요. 84, 72, 60, 48, 36년생은 16, 19일 길일, 13, 18일 주의.</p>	<div style="text-align: center; border-bottom: 1px solid #ccc; padding-bottom: 5px;"> <p>소띠 가능성에 초점을 맞춰야</p> </div> <p>● 운수: 아무리 좋은 약도 지나치면 몸을 해치는 것입니다. 남용하면 진짜 아플 때에 써도 효과를 내지 않을 수 있습니다. ● 금전: 지금은 당장 크게 돌아오는 이득을 기대하기는 어렵습니다. 나중에 얻을 수 있는 가능성에 초점을 맞춰야 합니다. ● 애정: 자신은 아무렇지도 않게 한 말로 인해 듣는 사람은 큰 상처를 받는다는 것을 인식해야 합니다. 85, 73, 61, 49, 37년생은 14, 15일 길일, 13, 19일 주의.</p>	<div style="text-align: center; border-bottom: 1px solid #ccc; padding-bottom: 5px;"> <p>범띠 수월하게 진행될</p> </div> <p>● 운수: 서로 함께 갈 수 방법을 찾아야 하겠습니다. 그 어느 때보다도 문제 해결 능력이 돋보일 수 있을 것입니다. ● 금전: 계약이나 매매와 관련해 좋은 소식을 듣게 되겠습니다. 어려울 것이라 예상했던 일도 수월하게 진행될 것입니다. ● 애정: 생각지도 않았는데 기본 좋게 해주는 말을 듣게 됩니다. 그동안 속상했던 것을 다 풀 수 있을 것입니다. 86, 74, 62, 50, 38년생은 13, 19일 길일, 14, 18일 주의.</p>
<div style="text-align: center; border-bottom: 1px solid #ccc; padding-bottom: 5px;"> <p>토끼띠 원하는 방향으로</p> </div> <p>● 운수: 드디어 마침표를 찍어야 할 때가 왔습니다. 문제 해결의 실마리가 될 만한 것을 찾게 될 것입니다. ● 금전: 생각지도 않았던 돈까지 들어오면서 일의 진행 속도가 빨라집니다. 큰 무리 없이 원하는 방향으로 추진할 수 있을 것입니다. ● 애정: 새로운 사랑이 시작되고 있습니다. 혼자서 있을 때는 물론이고 문득 얼굴을 떠올리게 되는 사람이 생깁니다. 87, 75, 63, 51, 39, 27년생은 13, 14일 길일, 15, 18일 주의.</p>	<div style="text-align: center; border-bottom: 1px solid #ccc; padding-bottom: 5px;"> <p>용띠 가랑비에 옷 젖듯이</p> </div> <p>● 운수: 너무 먼 미래까지 앞서서 걱정하지 마세요. 지금은 코앞에 일에만 신경 쓰고 현재에 집중해야 합니다. ● 금전: 자기조절력이 꼭 필요한 때입니다. 충동적으로 구매하다가 후회만 남기는 지출을 하게 됩니다. ● 애정: 불같이 뜨거운 열병 같은 사랑보다는 가랑비에 옷 젖듯이 알게 모르게 드는 정이 더 헤어 나오기 어려운 것입니다. 88, 76, 64, 52, 40, 28년생은 15, 17일 길일, 13, 16일 주의.</p>	<div style="text-align: center; border-bottom: 1px solid #ccc; padding-bottom: 5px;"> <p>뱀띠 주어진 대로 만족하고 살아야</p> </div> <p>● 운수: 주위 사람들의 말을 귀담아 들어보세요. 한 사람도 아니고 여러 사람이 말하면 뭔가 이유가 있는 것입니다. ● 금전: 있으면 있는 대로 없으면 없는 대로 주어진 대로 만족하고 살아야 합니다. 금전적으로 큰 어려움 없이 지나갈 것입니다. ● 애정: 편안해집니다. 아직은 특별한 사이가 아닌 사람에게도 많은 것을 보여주고 털어놓게 됩니다. 89, 77, 65, 53, 41, 29년생은 16, 19일 길일, 14, 17일 주의.</p>
<div style="text-align: center; border-bottom: 1px solid #ccc; padding-bottom: 5px;"> <p>말띠 앞으로의 일에만 집중을</p> </div> <p>● 운수: 후회할수록 아무 쪽에도 소용이 없는 일은 이제 그만 손에서 놓아버리고 앞으로의 일에만 집중하세요. ● 금전: 돈이 들어오기도 전에 나갈 일이 대기하고 있습니다. 돈이 들어오자마자 금방 돈이 빠져나가는 일이 생깁니다. ● 애정: 자신도 모르게 계산적이 되기 쉽습니다. 특히 연인 간에 계산적인 모습을 보이지 않도록 해야겠습니다. 90, 78, 66, 54, 42, 30년생은 13, 17일 길일, 15, 18일 주의.</p>	<div style="text-align: center; border-bottom: 1px solid #ccc; padding-bottom: 5px;"> <p>양띠 그저 믿거니 하는 마음으로</p> </div> <p>● 운수: 불필요한 말과 행동은 하지 않도록 하세요. 하고자 하는 일에 마이너스 영향을 줄 수 있습니다. ● 금전: 그저 믿거니 하는 마음으로 남에게 돈을 맡긴다는 것은 아주 위험합니다. 돈을 앞에 두고 욕심내지 않을 사람은 그리 많지 않습니다. ● 애정: 감정조절을 하는 것이 쉽지 않습니다. 억울하다거나 분하다는 생각을 버려야 나아질 것입니다. 91, 79, 67, 55, 43, 31년생은 17, 18일 길일, 13, 16일 주의.</p>	<div style="text-align: center; border-bottom: 1px solid #ccc; padding-bottom: 5px;"> <p>원숭이띠 활동적으로 움직이면서</p> </div> <p>● 운수: 힘들 때에는 도움을 주는 사람을 만나는 것이 쉽지 않습니다. 힘든 시기가 오면 진짜 내 편이 누구인지 알게 됩니다. ● 금전: 이는 척이나 잘난 척을 하지 말아야 합니다. 겸손하게 처신해야 사람을 얻고 이득도 따릅니다. ● 애정: 외로움이 깊어지면 마음의 병이 생기는 것입니다. 억지로라도 활동적으로 움직이면서 여러 사람들과 어울려야 하겠습니다. 92, 80, 68, 56, 44, 32년생은 15, 19일 길일, 14, 17일 주의.</p>
<div style="text-align: center; border-bottom: 1px solid #ccc; padding-bottom: 5px;"> <p>닭띠 기다릴 줄 아는 사람이 승자가</p> </div> <p>● 운수: 기다릴 줄 아는 사람이 결국 승자가 됩니다. 후발 주자가 선발 주자를 따라잡을 수 있는 때입니다. ● 금전: 혼자서 생각하고 결정한다는 것은 무리입니다. 투자하기 전에 믿음직한 사람에게 털어놓고 의논하거나 도움을 요청해보세요. ● 애정: 일을 더 우선시하는 것 같은 모습 때문에 배우자나 연인에게 불평불만의 소리를 들을 수 있습니다. 93, 81, 69, 57, 45, 33년생은 16, 19일 길일, 15, 18일 주의.</p>	<div style="text-align: center; border-bottom: 1px solid #ccc; padding-bottom: 5px;"> <p>개띠 인간적인 모습을 보여주는 것이</p> </div> <p>● 운수: 가벼운 해프닝으로 쉽게 넘길 수 있는 일을 두고 너무 확대해석하지 마세요. 스트레스만 쌓이게 할 뿐입니다. ● 금전: 계획대로 일이 풀리지 않더라도 너무 신경 쓰지 마세요. 돈 버는 기회가 지금만 있는 것이 아닙니다. ● 애정: 너무 완벽한 것도 스스로를 외롭게 만들 수 있습니다. 때로는 실수도 하는 인간적인 모습을 보여주는 것이 좋겠습니다. 94, 82, 70, 58, 46, 34년생은 17, 18일 길일, 16, 19일 주의.</p>	<div style="text-align: center; border-bottom: 1px solid #ccc; padding-bottom: 5px;"> <p>돼지띠 확인하는 절차가 필요</p> </div> <p>● 운수: 잘못된 상식으로 오류를 범하지 마세요. 자신이 제대로 알고 있는 것인지 확인하는 절차가 필요합니다. ● 금전: 당장 큰돈이 들어오는 것은 아니지만 서서히 매상이 증가합니다. 금전적으로 회복될 것입니다. ● 애정: 좋은 관계는 자신에게 묘약이 되지만 나쁜 관계는 독약이 된다는 것을 기억하세요. 그러므로 인연은 함부로 맺는 것이 아닙니다. 95, 83, 71, 59, 47, 35년생은 15, 18일 길일, 14, 19일 주의.</p>

구인

광고 문의 617-254-4654

8/17
올스톤에 있는 오빠스시입니다. 스시일 배우면서 오래 같이 일하실분, 주방에서 일하실 분 구합니다. T. 781-859-8429

8/17
Allston에 있는 bbq chicken에서 서버를 구합니다. 저녁에 일할 수 있는 성실한 서버를 구합니다. Email, am@bbdotqboston.com

MBC '킬빌' 韓힙합신의 빌보드 입성 서바이벌 예능

(서울=뉴스1스타) 장아름 기자= 국내 최초 빌보드 점령을 위한 국내 최정상 힙합신들의 배틀이 펼쳐질 MBC '킬빌(Target: Billboard - KILL BILL)' '이정규 편성된다.

MBC가 오는 31일부터 선보이는 '킬빌'은 '쇼미더머니' '고등래퍼' '슈퍼스타K' '언프리티 랩스타' 작가진들이 총집합해 탄생시키는 서바이벌 예능 프로그램이다. 대한민국 힙합신을 대표하는 아티스트들로 구성된 초호화 라인업으로 빌보드 차트 점령을 목표로 한다.

'킬빌'은 '지난해 출연 아티스트 라인업을 발표하는 것만으로도' 서바이벌 끝판왕의 탄생'을 알렸다. 재치 넘치는 예능감으로 각종 음악프로그램을 이끌었던 김종국의 진행 아래 독보적인 존재감의 1세대 힙합 레전드 '양동근' 부터 대한민국 힙합 레이블의 수장 '도끼', 강렬한 래핑의 힙합 여전사 '제시', 센스 만점 음원 강패 '산이', 감성 자극 걸크러시 래퍼 '치타', 퍼펙트 팀워크의 전천후 힙합그룹 '디드파워', 독보적인 괴물래퍼 '비와이' 까지 대한민국에 내로라하는 힙합신들이 총출동하는 것.



어디에서도 볼 수 없었던 '미(美)친 라인업'을 완성한 아티스트 7팀은 매주 기존 곡과 신곡으로 무대를 꾸리며 세기의 힙합 배틀을 시작, 상상만 했던 힙합계 레전드들의 일대일 빅매치를 '킬빌'에서 현실화한다.

피 튀기는 경연에서 살아남은 최종 우승 팀은 빌보드 제왕 DJ 칼리드(DJ Khaled)와의 콜라보레이션을 통해 힙합의 본토 미국을 점령에 나설 예정이다. 릴 웨인, 핏불, 스눕독, 저스틴비버, 리한나, 크리스브라운

등의 세계적인 스타들과 작업하며 전세계 힙합신을 정복한 DJ 칼리드와 대한민국 힙합계의 끝판왕의 역대급 만남은 벌써부터 힙합러버들의 심장을 두근거리게 만들고 있다.

과연 전무후무 월드와이드 프로젝트를 통해 미국행에 오를 최후의 아티스트는 누가 될지 궁금증을 자극하고 있는 가운데 DJ 칼리드 역시 어떤 아티스트가 자신과 협업하기 위해 미국에 올지 고대하고 있다는 제작진의 전언이다. aluemchang@news1.kr

장 음식 주문

- 김밥 및 떡 전문
- 생일잔치, 교회모임
- 돌, 회갑, 계모임 음식
- 대학교 파티, 결혼식
- 저렴한 가격
- 맛있고 풍부한 음식

Tel:781-648-0584

'국경없는 포차' 신세경, 29세라는 말에 충격 "22살같다"

(서울=뉴스1스타) 황지혜 기자= 파리 현지 손님들이 신세경의 나이에 놀랐다.

9일 밤 11시 방송된 tvN '국경없는 포차'에서는 파리 포차 마지막 밤의 모습이 그려졌다.

이날 방송에서는 여성 다수의 파리 현지인 단체손님이 등장했다. 손님들은 불닭과 계란말이를 주문했고 만족해했다. 이이경과 신세경은 서로 남매라고 소개했다.

신세경은 나이를 묻는 질문에 29살이라고 소개했고 손님들은 놀랐다. 한 손님은 신세경에게 "22살같다"며 놀라워했다.

hwangnom@news1.kr



다문화 선교교회

Intercultural mission Church

담임 목사: 김동섭(Sam Kim)

가족 영어예배 사역

2세, 3세들을 위한 영혼의 쉼터



57 PETERS ST, NORTH ANDOVER, MA 01845



“광고는 영화다”
동영상 광고 전문제작 유튜브 / TV / 모바일

Nabis Studio
6177565744
ozio@hotmail.com
175 Harvard Ave, Allston, MA 02134
이벤트사진, 여권사진, 그래픽디자인 서비스

OTK 김원태 건축사
Registered Architect (MA & NY) • NCARB • CDT • LEED AP
MA REALTOR® • MA Licensed Real Estate Salesperson

건축 & 시공



© 2014 OTK DeCon Group

15년 이상의 전문적인 경험
매사추세츠와 뉴욕 건축사 전문 라이선스 보유
독일 프랑크푸르트 대학교 건축학과 졸업
기획 · 설계 · 허가 · 시공 · 관리
각종 건물 신축 · 증축 · 개축
We can Design Build Buy Sell your home!
상용건물 · 콘도 · 주택 · 사업체 매매 도와드립니다
otk212@gmail.com 617.620.8242

수도승이 형제라고?

참으로 이상했다. mother, father, brother, sister. 가족을 나타내는 말들은 왜 -er로 끝날까? 필자가 중학교 시절 품었던 의문이다. teacher처럼 행위자를 나타내는 어미 -er을 떼어내면 moth(나방), fath(길이의 단위), broth(수프), -sist(앉다)가 되니, 이걸 아닐 테고.

대학원에 가서도 이 궁금증은 가시질 않았다. 겨우 알아낸 것은 이 단어들이 모두 산스크리트어에서 왔다는 사실 뿐. 특히나 brother는 유럽어와 산스크리트어의 조상어로 추정되는 언어에서 bhrāter-였을 것이라는 사실을 알게 되었다. 현대 힌두어는 /h/발음이 매우 강하게 발음된다. 인도식 영어를 알아들으려면 thirty가 [트허티], thousand가 [트하우전]으로 들린다는 사실을 감안해야 한다. 아무튼 bhrāter-는 인도어를 벗어나는 순간 /h/를 상실했고 유럽어에서 brāter-로 남게 되었다.

영어, 독일어, 노르웨이어 등을 포함하는 게르만어나 슬라브어에서는 계속해서 brāter-가 유지되지만 라틴어에서는 /b/가 /f/로 바뀌게 된다. 그 결과 brother(영어),

Bruder(독일어), bror(노르웨이어), brat(러시아어) 등이 되지만, 남쪽으로 내려가면 frère(프랑스어), fratris(라틴어), fratello(이탈리아어)가 된다.

우리말로 '탁발수도승'이라 번역하는 friar는 원래 프란시스코 수도단, 도미니카 수도단 등과 같이 구걸을 하면서 돌아다니는 기사단을 의미했다. 그들은 음식과 돈을 주는 모든 사람들이 볼 때 '형제'나 다름 없었을 테니까. 줄리엣에게 가사상태에 빠지게 하는 비약을 건넨 사람이 바로 탁발수도승 Friar Laurence였다. 그는 치밀하지 못한 사람이었다. 이러한 계획을 로미오에게 제대로 알려주지 않은 결과 로미오는 줄리엣이 죽은 줄 알고 스스로 목숨을 끊었고, 로미오가 죽은 후 깨어난 줄리엣도 다시 목숨을 끊는 비극이 초래된다. 둘이 해피엔딩을 맞았다더라면 물론 셰익스피어의 4대 비극에서 (로미오와 줄리엣)이 제외되었겠지만, 셰익스피어는 그런 선택을 하지 않았다.

아무튼 라틴어에서 frat-는 '형제'란 뜻이다. 남학생들만의 사교클럽을 fraternity라 하고, '형제에 관한'이란 형용사

는 fraternal이다. 마치 maternal(엄마의), paternal(아버지의)과 같은 유형이다. 필자가 프랑스어를 배우던 시절 선생은 Frère Jaques란 동요를 가르쳐주셨었다. 잠꾸러기 자크야 아침종이 울렸으니 일어나라는 내용의 짧은 동요이다.

원래 friar는 피를 나눈 형제를 지칭했지만 어느덧 형제처럼 느껴지는 탁발수도승을 지칭하는 것으로 의미가 넓어졌지만, 더 넓게는 누구든 '형제'가 될 수 있다. 성경에 보아도 '형제여'란 단어가 자주 나오고 북아프리카나 아랍 지역을 가도 낯선 사람이 '헤이, 브라더'라고 말을 붙인다. 몇 년 전에는 이집트에서 '형제단'이란 혁명세력이 권력을 잡기도 했다.

낯선 사람에게 부르는 호칭으로서의 brother는 사실 friend란 의미에 지나지 않는다. 친구는 함께 시간을 보내고 함께 빵을 먹는 관계라 할 수 있다. company, companion이란 단어는 바로 함께(com-) 빵(pan-)을 먹는 사이란 뜻이다. 빵(pan)을 파는 곳이 Panera라는 이야기는 전에 했었다. 친구는 빵을 같이 쓸 수도 있다. 작은 빵

이란 의미의 라틴어 camera에서 온 프랑스어 camarade에서 약간 변형된 comrade는 오늘날 '동무'란 다소 미심쩍은 단어로 번역된다. 옛날 공산국가들에서 이 단어를 자주 썼기 때문이다. camaraderie란 추상 명사는 프랑스어모습을 그대로 유지하고 있다.

조지 오웰이 쓴 (1984)에는 도처에 comrade란 단어가 나온다. '친구, 동무'란 아름다운 의미가 어느덧 공포와 감시의 용어로 바뀌어 듣는 사람에게 섬뜩한 기분을 느끼게 하고 있음을 볼 수 있다. '친구' 혹은 '동무'라고 부르면서 고문을 가하는 사상경찰을 상상해보라. 그나마 다행인 것은 '방을 함께 쓰는 사람'이란 의미의 comrade는 그렇다치고, '빵을 함께 먹는 사람'이란 의미의 companion은 그런 식으로 의미퇴보를 겪지 않았다는 점이다. 공산국가나 또 다른 어떤 전체주의 사회에서 comrade라 불리며 고문을 당한 사람이라면 그런 압제를 벗어난 후에도 comrade란 단어를 보는 순간 자기검열을 하는 트라우마를 겪을지 모른다.



불판 바베큐 & 라운지

초대박 한식 BBQ 부페 오픈

푸짐한 각종 생고기, 양념고기, 밀반찬류, 야채, 해물까지 마음껏 드실 수 있습니다.

가족, 동료, 친구들과 불판에서 맛있는 추억을 만들어 보세요!

Price: Adult \$37.00
Kids 1 \$8.95
Kids 2 \$16.95



9시 이후: Happy Time Discount 매주 수요일: Lady Night Discount
가라오케룸 1인당 \$32/hr 제공

영업 시간: Mon-Wed 4:00 - 11:00
Thur-Sun 12:00 - 11:00

소주, 칵테일 및 다양한 주류
가라오케 및 각종 연회시설 완비



BULPAN RESTAURANT
Korean BBQ, Hibachi, Sushi & Chinese

781.863.2800
27 Waltham St. Lexington, MA 02421

FRANCHISE
OPPORTUNITIES
AVAILABLE



GROW YOUR PASSION. SHAPE THEIR FUTURE.

Discover why making kids smarter
is smart business and achieve
inevitable success in 2019!



대교 눈높이 프랜차이즈 세미나
Sunday, January 13th

Cambridge Music Consortium
315 Broadway, Cambridge, MA 02139

Please RSVP to mike.kim@myeyelevel.com or 201.820.7827

LEARN MORE TODAY
usafranchise.myeyelevel.com

Monday, January 14th

Boston Indigo Hotel
399 Grove St., Newton, MA 02462

Most Eye Level Centers are independently owned and operated.

신영의 세상 스케치

678회

이 칼럼은 본지의 편집방향과 다를 수 있습니다



시인 신영은 월간[문학기]로 등단, 한국[전통문화/전통춤] 알림이 역할 등 활발한 활동을 하고 있다.

skyboston@hanmail.net

내게 맞는 편안한 신발이 최고!!

신발(구두)과 핸드백 그리고 소품으로 모자와 스카프를 좋아하는 편이다. 보통 여자들이 그렇듯이 아니 여느 여자들보다 특별히 좋아하는 여자이다. 미국에 와서 26년 만에 산을 처음 올랐을 때가 2011년도였다. 산을 오르내리면서부터 조금씩 나의 사치도 즐기 시작했다. 바로 자연과 함께하니 자연스러워지는 법을 깨달아 갔다. 보통 모임에 참석할 때는 바깥으로 보이는 것에 치중했었다. 누가 나를 어떻게 봐줄 것인가에 시간을 빼앗겼는지 모른다. 산을 오르면서부터는 작은 키를 뚱뚱한 몸매를 감출래야 감출 수가 없었다.

딸아이가 1월을 맞아 만 29살이 되었다. 3월이면 우리도 결혼 30주년이 된다. 요즘처럼 쉽게 만나고 쉽게 헤어지는 현대인들을 생각한다면 우리 부부는 참으로 오래도록 살고 있다는 생각을 해본다. 그런데 그리 싫지 않은 것을 보면 서로 궁합이 그런대로 잘 맞는 부부임은 틀림없다. 오십 중반에 올라 생각해보면 이제는 그저 서로 측은지심이 생긴다는 생각을 해본다. 그래서 안스럽고 더 챙겨주고 싶어지니 이젠 완전한 가족이 된 것이다. 그래서 더욱더 고마운 마

음이 깊어지고 진해지는 숙성되는 과정인가 싶다. 점점 깊은 맛으로 익어가는 그런.

첫 아이(딸)를 출산하면서 50파운드(약 23kg) 쌀 한 포 만큼이나 체중이 늘었다. 그리고 연년생으로 두 녀석을 내리 나왔다. 체중을 줄일 틈도 없이 말이다. 그리고 핑계처럼 이유를 붙이고 덧입히면서 30년이다 되도록 그 파운드를 이끌고 살고 있다. 그야말로 나도 30년 전에는 남부럽지 않았던 '금송아지' 하나 있었다고 우겨대는 것이다. 올해가 황금돼지띠 기해년이라는데 말이다. 여하튼 제아무리 금송아지, 황금돼지 타령을 해본들 무슨 소용이 있을까. 지금에 있는 내가 나일 뿐인 것을 말이다. 그렇게 피식 한 번 웃음 지어보며 오늘도 핫팅!! 이라고 내게 일러준다.

해마다 크리스마스 때가 되면 세 아이가 집에 오고 서로 모여 담소를 나누고 그다음 날에는 각자 하고 싶은 일을 하곤 했었다. 그중에 큰 녀석이랑 엄마랑 둘이서 멀리 있는 아올렛 구경도 하고 점심도 먹으며 일년에 한 번 근사한 데이트를 즐기는 것이다. 그런데 아쉽게도 이번 크리스마스 때에는 우리 집 강아지(티노) 녀석이 영당이에 혹

이 생겨 12월 21일 수술을 받았다. 그리고 한국에서 손님이 와 있어 이번에는 큰 녀석과의 데이트를 놓치고 말았다. 그리고 큰 녀석이 떠나고 1월을 맞으며 늘 함께 움직이며 보냈던 지난 크리스마스 데이트가 생각났다.

그렇게 큰 녀석이랑 멀리 운전을 하며 많은 이야기도 나누고 맛난 점심도 먹고 아올렛을 돌며 서로 필요한 것들을 챙겨주곤 했었다. 엄마가 부츠를 좋아하는 것을 잘 아는 녀석은 때마다 세일하는 품목을 찾아 엄마의 롱부츠를 사주곤 했었다. 그렇게 아들이 녀석이 사준 롱부츠가 여럿 되었다. 그 롱부츠를 신을 때마다 기분 좋은 발걸음으로 어깨를 들썩거리며 즐거운 마음으로 다니는 것이다. 그 생각을 하다 아들 녀석 생각이 나서 잠시 지난 시간들 속에 머물렀다. 이번에 함께하지 못한 시간이 조금은 아쉬워서 멀리 않은 곳을 정해 혼자서 사핑을 갔다.

사핑물 여기저기를 둘러보다가 브라운 롱부츠를 하나 살까 싶어 들여다보게 되었다. 그렇게 둘러보다가 딱 하나 남은 브라운 롱부츠가 눈에 띄어 신어보았다. 세일을

많이 하니 내 사이즈가 없었다. 그래도 컬러와 디자인이 마음에 들고 가격이 편안하니 사이즈가 커도 사고 싶어졌다. 몇 번을 신어보며 조금 크긴 큰데 하면서도 겨울 부츠는 한 사이즈 정도는 커도 신을 것 같아 사서 집으로 돌아왔다. 그렇게 집에 돌아와 한 이틀을 두꺼운 양말을 신고 신어보고 벗어보고 해도 큰 것이 특별히 작아지지 않았다. 다시 생각을 거듭하면서 리턴을 해야겠다고 말이다.

옷은 가끔 내 사이즈보다 큰 것을 입어도 멋스러울 때가 있다. 그러나 신발은 크게 신으려니 온몸과 마음의 말초 신경이 신경을 거슬린다. 신발이 크다는 생각을 잊고 아무렇지 않게 걸으려 해도 걸음걸이가 부자연스러우며 불편하기 그지없다. 그러니 다른 사람의 눈에는 어떻게 보이라. 남의 눈을 의식하지 않더라도 나 자신에게 편치 않으니 불편한 것은 당연하다. 어찌 발에 신는 신발뿐이라. 우리의 삶 가운데에 수많은 많은 것들 속에서 얼마나 크고 작은 것들을 입고 신고 하면서 불편하게 사는지 한번쯤은 생각해 볼 일이다. 뭐니 뭐니 해도 내게 맞는 편안한 신발이 최고!!



한담객설閑談客說: 배려



김화옥
보스톤코리아
칼럼니스트

우물 안을 들여다보니
그대 모습이
생생하게
박혀 있었습니다
(반기룡, 우물)

사랑, 어머니, 행복, 고맙습니다. 예쁘다. 가장 아름다운 우리말 몇개이다. 십 오륙년전 한국 중앙지에 실렸다. 오늘날 다시 묻는다면, 배려란 말이 당당히 앞자리에 서야 할지 모르겠다. 아니 앞서기를 바란다. 배려는 사랑과도 통하는가. 사랑하지 않으면 배려할 수 없을테니 말이다. 한편, 요사이 한국 젊은이들 자주 쓰는 말이 있다. '쿨' 하다. 한국인은 분명 '핫' 하다 했는데, 말은 쿨하다. 전철안에서 자리 양보하는 젊은이들 분명 핫 하면서도 쿨하다. 우물만큼 깊은 배려일 것이다.

지난 12월 초였다. 오고가는 길에 반기가 걸려있는 걸 봤다. 조지부시 전미국대통령이 서거했다.

배려. 부시대통령의 생애를 정리할 적에 나온 단어중에 하나다. 그가 삭발하고 나온 사진도 같이 실렸다. 삭발한 백혈병 아이를 안고 찍은 사진이다. 그의 마음이 존경스럽다. 배려란 한 단어로 그의 마음을 읽을 수 있다.

부시대통령이 신었던 양말은 배려란 말과 같이 더 따뜻해 보인다. 아니, 차라리 쿨해 보인다. 부시대통령이 했던 말이다. 'Read my lip'. 양말문구에 추가해야겠다. Read my socks. It's cool! 그의 명복을 빈다.

세심한 배려를 하는도다 (열왕기하 4:13)

우리집 강아지 송이와 놀적이다. 궁금한게 있다. 내가 강아지와 놀아 즐거운 건가? 아니면 정녕 강아지가 즐거운 건가? 그것도 아니면 둘 다 즐거운 건가? 물론 나와 즐거운데, 아내에게 물었다. 묵묵부답. 시원한 답없는 질문 되었다. 기억나는 우화 한 토막이다. '한밤중이었다. 앞을 못 보는 사람이 물동이를 머리에 이고 걷고 있었다. 한손은 물동이를 잡고 있었는데, 다른 한 손에는 등불이 들려 있었다. 마주 오던 사람이 물었다. 앞이 보이지 않을 텐데, 왜 등불인가? 대답이다. '이 등불은 나 때문이 아닙니다. 당신이 나와 부딪치지 않게 하는 겁니다.'

원원이다.
물동이 물은 우물에서 길어 올린다. 시인의 우물 시이다. 우물은 목추기고 가라는 배려이기도 하다.

마당 한복판에
우물을 팠습니다
그대가
목미를 때 살며시와
목 축이고 가라는 배려였습니다
어느 날

100% 합격 + 장학금을 자신합니다!



Oogie Art
PORTFOLIO & COLLEGE CONSULTING
since 1998

어떻게 이렇게 amazing 한 수상과 대학입학의 결과를 낼 수 있었는지요?

- 1) 테크니션이 아닌 수준높고 독창적이고 개성적인 아이디어로 지도
- 2) 원장님과 전화, 이메일, 면담을 통한 정기적인 모니터링과 개별적 관리
- 3) 명문대학 입학은 당연! 장학금받는, 큰 수상받는 포토폴리오에 대한 노하우
- 4) 대학입학 후 어떻게 성공하는지 알고 지도하는 care가 있기 때문입니다.

2019년 조기입학결과	2018년 입학결과		2018-2019년 수상결과
 <p>하버드 Emily Liu (Boston Latin School) Liberal Art</p>	<p>하버드 2명 건축, 비즈니스전공</p>	<p>예일 1명 리버럴 아트</p>	 <p>Scholastic Art & Writing Awards 2018 220 Regional Winners! 26 National Winners!</p> <p>★ Maya Dixon \$10K 장학금 나셔널 포토폴리오수상</p>  <p>★ 2019 Finalist Emily Liu \$10K 2018 Finalist Maya Dixon \$10K 2018 Finalist Lauren Lam \$10K 2018 Honorable Linna Yao</p> <p>✓ Fine Art & Design 기초반 ✓ 포트폴리오 준비반 (미술대학, 일반 대학반) ✓ 글로벌 리더십 프로그램 ✓ 아이비리그 준비반 ✓ 스텝/영아트 미술대회 준비반</p>
 <p>코넬 Hannah Lee (Lexington HS) Architecture Major</p>	<p>스탠포드 1명 리버럴 아트</p>	<p>유펜 1명 리버럴 아트</p>	
 <p>코넬 Hannah Lee (Lexington HS) Architecture Major</p>	<p>컬럼비아 2명 건축, 비즈니스전공</p>	<p>MIT 1명 싸이언스 전공</p>	
 <p>코넬 Allison Liu (Bearsdale HS) Engineering Major</p>	<p>코넬 3명 \$56,700</p>	<p>RISD 1명 \$54,900</p>	
 <p>라이스 Phyusha Kundo (Mass. Academy for Math & Science) Engineering Major</p>	<p>브라운 1명 리버럴 아트</p>	<p>쿠퍼유니온 1명</p>	
 <p>NYU Tisch Selina Hu (Great Neck South HS) Film Major</p>	<p>파슨즈 4명 \$64,000</p>	<p>SVA 13명</p>	
 <p>카네기멜론 Amy Hu (Lexington HS) Architecture Major</p>	<p>프렛 3명</p>	<p>카네기멜론 3명</p>	
 <p>우기아트 출판 미술대학입학 I, II Smart Sketchbook 9권 on Amazon.com</p>			<p>NEW 우기아트 원장님과 직접 온라인 수업 OPEN</p> 
<p>한국어 등록문의 551-574-0533</p>		<p>렉싱턴 10 Muzzy St. oogieart.com</p>	<p>Studio 수업시간표 수금 4-8시/토 10-6시</p>

한차원 높은 고국 방문 건강검진 서비스... 휴람 의료관광을 이용해보세요!



◆ 휴람건강검진 ◆

시설, 장비, 퀄리티, 검사항목, 서비스, 가격 등 해외동포분들을 위한 '비교우위' 프로그램입니다!!!
** 휴람은 상담-예약-검진전행-시후관리를 보호시력만큼 노력합니다. ** 지금 상담을 통해 고려 하세면이 필요에 맞는 맞춤형 검진을 경험해 보세요!!



휴람 건강검진 이벤트

◀ 종합검진 기본 항목 ▶

1. 이학적검사 (신체계측, 비만도, 시력, 인압, 혈압)
2. 청력검사 (순음청력검사)
3. 혈액검사 (종합혈액검사 70여가지)
4. 암표지자검사
5. 심폐기능검사 (흉부X-RAY, EKG, 노려성폐활량)
6. 요검사
7. 체지방검사
8. 부인과검사 (자궁경부암, 유방특수촬영)
9. 소화기검사 (위내시경)
10. 복부초음파검사 (간장, 췌장, 복부장기등)
11. 문진 및 전문의 상담

휴람 당일종합검진

소요시간 : 4시간 : 49만원 ~

· 신장검사 + [A] 흉부XCT, 종합혈액검사 + 흉부초음파
· 신장검사 + [B] 간기능검사, 복부초음파, 유방촬영, 유방노출검사

휴람 정밀숙박종합검진

소요시간 : 당일 오후 ~ 명일 12시경 퇴원 : 125만원 ~

· 숙차종합검진 + [A] 간기능검사, 노려성폐활량, 심전도
· 숙차종합검진 + [B] 노려성폐활량, 노려성폐활량

휴람 VVIP종합검진

소요시간 : 당일 오전 ~ 명일 12시경 퇴원 : 370만원 ~

· VIP종합검진 + PET-CT, 핵의학검진, 심전도검사, 소변검사, 심혈관질환 검사

휴람 숙박종합검진

소요시간 : 당일 오후 ~ 명일 12시경 퇴원 : 69만원 ~

· 당일검진(약간) + 내원(약간) 검사 (숙차)

휴람 VIP종합검진

소요시간 : 당일 오후 ~ 명일 12시경 퇴원 : 225만원 ~

· 숙차종합검진 + [A] 간기능, 노려성폐활량, 심전도, 노려성폐활량, 노려성폐활량, 노려성폐활량
· 숙차종합검진 + [B] 노려성폐활량, 노려성폐활량, 노려성폐활량, 노려성폐활량

휴람건강검진 네트워크 병원

휴락상당에 걸쳐 가계간 전문을 제공 받으세요!!

중앙대학교병원 (서울) / H+양지병원 (경남) / 세한병원 (충남) / ...



해외의료사업담당
김수남

미국, 캐나다 무료전화(Call for free)
1-844-DO-HURAM(1-844-364-8726)
Tel : 070-4141-4040
카카오톡 : 010-3469-4040(ID: huramkorea)
이메일 : huram@haram.kr
홈페이지 : www.huramkorea.com

보스톤 문의

보스톤코리아 617-955-9112

이 칼럼은 본지의 편집방향과 다를 수 있습니다



이명덕, Ph.D., Financial Planner
 &Registered Investment Adviser (RIA)
 Copyrighted, 영민엄마와 함께하는 재정계획
 All rights reserved
 www.billionsfinance.com
 248-974-4212

영민 엄마와 함께하는 재정계획 (457)

폭락하는 주식시장의 진실

주식시장이 최고점에서 거의 20% 하락했다. 20% 하락이란 주식시장 침체기(Recession) 시작이라고 말한다. 모든 방송, 신문, 인터넷은 주식폭락을 연일 보도한다. 두려운 마음으로 '주식시장이 더 폭락하기 전에 팔고 나와야 하나?' 라는 생각이 끊임없이 일어날 수밖에 없다.

주식시장 폭락의 시작은 연준에서 실행한 이자율 상승이었다. 실업률이 떨어지고 임금이 오르면 만들어낸 물건값이 비싸지고 물가상승(Inflation)으로 이어지기 때문이다. 그러나 이자율 상승은 사실 놀라운 일은 아니다. 금융위기 이후 거의 바닥이었던 이자율이 경제 성장과 함께 이자율이 상승하는 것은 당연한 이치이기 때문이다.

주식시장 폭락의 또 다른 이유로 중국과의 무역전쟁을 말한다. 중국은 2025년에 세계에서 가장 진보적인 기술력 90%까지 점유하겠다고 발표했다. 기술력을 독자적으로 개발한다면 문제가 될 수 없다. 그러나 미국과 서방세계로부터 이런 기술을 훔치거나 기술을 공유해야만 중국 시장에 진출

할 수 있다는 조건은 잘못된 것이다.

미국과 서방세계는 중국의 잘못된 비즈니스를 계속 용인할 수 없다 이것은 분명 세계무역협회(WTO)에서 설정한 규정을 위반한 행위이다. 국가 간에 일반 회사가 할 수 없는 것을 사회주의 체제인 중국국가 주도하기에 가능한 일이다.

중국을 미국과의 무역 합의 조건에 완강히 반대하고 있다. 로널드 레건 대통령 시절 일본과 무역전쟁이 있었다. 일본은 무역 조건을 받아들였고 그 이후 경제와 주식시장이 오랫동안 어려움을 경험했다. 중국은 이런 선례를 잘 알고 있다. 일본은 수출 의존도가 중국보다 매우 높았기에 바로 굴복했지만, 중국은 상황이 다르다. 그래서 전문가들은 중국과의 무역전쟁이 장기화할 수 있다는 우려를 하는 것이다.

중국 수입하는 \$200 Billion에 관세로 25% 올린다고 해도 미국 \$20 Trillion 경제에 미치는 영향은 0.25%에 불과하다. 그러나 중국이 받는 충격은 미국과 비교할 수 없다. 두 나라가 합의점에 도달할 수밖에

없는 이유다.

주식시장 하락으로 불안한 마음이 가득할 때 투자의 귀재라 불리는 워런 버핏의 조언을 다시 생각해 보자. 워런 버핏은 투자로 큰 부를 쌓은 것은 물론 주식시장의 변함을 평생 경험한 사람이기에 이런 분의 투자 조언이 투자자에게 많은 도움이 되리라 생각한다.

* 주식시장이 언제 하락하고 얼마나 하락하는지를 아는 사람은 지구상에 존재하지 않는다.

* 주식시장이 하락할 때 흥분하거나 두려워하지 말고 장기투자의 개념을 다시 인식해야 한다.

* 비상금을 항상 유지하여 하락하는 장세에 영향을 받지 말아야 한다.

* 여윌돈으로 하락한 시장에서 더 투자해야 한다.

여행할 때 비행기를 타고 간다. 가는 도중에 이상 기류를 만나면 비행기가 몹시 흔들린다. 비행기가 공중에서 순간적으로 떨어지기도 한다. 그렇다고 두려고 무서운 마음 때문에 비행기에서 뛰어내리지는 않는다. 주식투자도 이와 비슷하다. 목적지를 가는 동안 여러 가지 상황이 일어날 수 있다. 주식시장이 변할 때마다 잘못된 판단과 결정은 치명적으로 될 수가 있음을 우리는 기억해야 한다.

주식시장은 하락하는 기간보다 상승하는 기간이 훨씬 더 많다. 1950년부터 현재까지 주식시장이 하락한 상태로 있었던 기간은 7개월이지만, 주식시장이 상승하는 기간은 31개월이다. 이처럼 역사(History)는 우리에게 커다란 윤곽(Outline)을 설정해 준다.

1950년부터 2017년까지 주식시장은 끊임 없이 오르고 내림을 반복했지만, 연평균 11% 이상을 기록했다. \$100,000 투자가 약 \$108,000,000으로 불어나는 놀라운 수익률이다. 주식시장이 두려워서 투자하지 못하거나 하락한 시장에서 팔고 나오면 받을 수 있는 수익률을 포기하는 것이다.

이 칼럼은 본지의 편집방향과 다를 수 있습니다



화랑도(花郎徒)와 성(性) 그리고 태권도(跆拳道) 258 화랑세기花郎世紀, 10세 풍월주風月主 미생랑美生郎(11)

박선우 (박선우태권도장 관장)

서로 같이 다시 해로할 수 있으니, 나에게는 큰 기쁨이다” 했다. 마침내 주었다.]

당두의 처는 미생의 첩으로 가서 아들 셋을 낳았다. 당두는 미생에게 마누라를 받쳐서 출세 가도를 달렸다. 즉 미생은 미색의 당두의 처만 취한게 아니고 당두를 발탁하여 수하에 두었고, 당두는 그 기회를 놓치지 않고 능력을 한껏 발휘하여 미생 뿐만 아니라 진평왕마저 흡족하여 대나마로 승진하였다. 나라의 조세와 재정을 총괄하는 핵심 부서인 조부의 우경(차관급)까지 올라서 미생과 자신의 처부도 게을리 하지 않았다. 미생은 자식들이 많았다. 어릴때 부터 색사를 좋아하여 왕녀들 뿐만 아니라 수 많은 유희들과 정분을 나누었고 첩 또한 여럿 있었으니 자식들이 백여명이나 되었다. 미생은 부귀하게 나고 자랐기에 젊어서는 아래 사람들의 마음을 전혀 몰랐고 성품은 호색하고 재물을 탐했기에 못 사람들의 비난을 받았지만, 나이가 들어 풍월주를 역임하고 조부의 영수으로 중책을 맡고 부터는 한 명의 관리도 책망하지 않을 정도로 신망이 높고 관대하게 변해 있었다. 또한 수 많은 자식들을 모두 금지옥엽같이 사랑하였고, 간혹 자신을 닮지도 않고 아버지가 불분명한 자식들도 모두 감싸 안으며 조금도 변함없는 사랑을 나누었다. 그의 59년

간의 일생은 탐욕스러운 어린아이가 자라는 재물과 색을 쫓다가 관대하고 겸허한 장년을 거쳐 모든 자식들과 낭도들로 부터 추앙받으며 아름답게 대미를 장식하였다.

[공은 아들이 많았는데, 아들을 사랑하는 정이 다른 사람의 배가 되었다. 비릇 잘못이 있어도 나무라지 않고 그 자신에게 맡길 따름이었다. 매번 명절에는 여러 아들을 거느리고 대당(大堂)으로 어머니를 뵈러 갔는데, 어머니가 아이들의 어머니를 다 구별하기 힘들었다. 공과 닮지 않은 아이가 있으면 곧, “그 아이가 어디가 너를 닮았느냐?” 물었다. 공은 번번히 닮은 바를 대답하여 감싸주었다. 그러므로 여러 아들이 공을 사모하여 따랐다. 공은 매번 출근할 때 수명의 아이들을 거느리고 조부(調府)에 이르러 종일 그 아이들과 더불어 즐겁게 놀다가 돌아왔다. 사람들이 가 르켜 말하기를 ‘호아령(護兒令)’ 이라 했다.

그러나 한 사람의 관리도 책망하지 않았다. 그러므로 관리들 역시 좋은 재상이라고 생각했다. 건복 26년에(152) 세상을 떠났다. 나이가 60이었다. 공의 아들인 백생(白生), 월생(月生), 발생(發生) 등은 모두 공주의 소생이다.

찬하여 말한다: 옥진의 손자이고 대원 신통이다. 아들이 백 명이고 낭도는 만 명이다. 풍족하고 부귀로운 화류(花柳)의 일생이다.]

미생의 어머니는 묘도이고, 묘도는 사도의 언니이며, 사도는 진흥왕의 왕후이다. 묘도와 사도의 부모는 박영실과 옥진이다. 영실의 부모는 박수지와 보현공주이다. 보현공주는 법흥왕의 누이이다. 즉 지증왕과 왕후 연제부인 박씨의 딸이다. 미생의 외할머니 옥진은 1세 풍월주 위화랑과 오도 사이에서 태어났다. 오도는 선혜왕후와 승려 묘심과의 사통에서 태어났고, 선혜왕후는 소지왕의 왕후이다. 미생의 아버지 미진부는 2세 풍월주였고, 아시공과 삼엽공주 사이에서 태어났다. 삼엽은 법흥왕과 신라에서 가장 아름다웠다는 벽화부인의 딸이다. 미진부의 고조부는 복호이며 내물왕의 아들이다(눌지왕의 동생). 복호는 지증왕의 조부이다. 복호는 천명부인 사이에서 습보를 낳았고, 지증왕이 습보의 아들이다. 복호와 첩 보미공주의 아들이 장이이고, 장이의 아들 선모, 선모의 아들이 아시공이다.

152) 건복(建福) 26년은 609년이다. 건복은 진평왕과 선덕여왕 대의 연호이다. 584년2월에서 633년까지 49년11개월 동안 사용하였다. 634년 선덕여왕이 인평(仁平)으로 개원하였다.

참고문헌: 삼국사기, 삼국유사, 화랑세기 - 신라인 그들의 이야기(김대문 저, 이종욱 역주해, 소나무), 화랑세기 - 또 하나의 신라(김태식, 김영사)



*전상품 무약정

Plus 상품
방송 3사

\$14.99

Premium 상품
방송 3사
지상파 / 케이블

\$24.99

VIP 상품
방송 3사 / 종편
지상파 / 케이블
Live / 스포츠

\$34.99

티보 대리점 모집

동부 및 서부 매사추세츠, 커네티컷, 뉴햄프셔, 로드아일랜드의 티보 대리점을 모집합니다!
 각 딜러는 LA 본사와 직접 계약을 체결하며 초기 자본 없이 창업이 가능합니다.
 주요 업무: 신규 서비스 설치 및 기존 고객관리
 연락처: 617.949.1766



티보
실시간 한국방송
서비스 확대



지금 전화하세요!
617.949.1766

연합뉴스TV MBN / 채널A(동아방송) / KIDS / 육아방송 / CBS(기독교방송) / ETN / 바둑TV / 이벤트TV / KTV / 우리방송



이 칼럼은 본지의 편집방향과 다를 수 있습니다



이명원

한국공인회계사/미국공인회계사
(미국)MW LEE, CPA P.C. 대표
(한국)호연회계법인 국제조세본부장
Boston Tel. 617-455-8073 Fax. 617-249-2088
Seoul Tel. 010-5042-8073 Internet. 013-0533-9910
mwl@mwleecpa.com 또는 mwlee@kicpa.or.kr

2018년 세금신고 안내

개인소득세 신고(Individual Income tax Return)(4)

- 2018년도분부터 적용되는 새로운 Form 1040 및 개정 규정(2)

이번주는 지난 주에 이어 2018년도분 개인소득세신고시 새로 적용되는 내용에 대해 살펴본다.

5. 항목별공제(itemized deduction) 규정

사업과 관련되지 않은 사적 비용(personal expenses)은 세금계산시 공제되지 않는 것이 원칙이다. 그런데 의료비, 모기지 이자 등 일부 개인적 비용은 특별히 공제가 가능한데, 이를 항목별공제(itemized deduction)라 한다. 이러한 항목별공제는 지난 주에 살펴본 표준공제(standard deduction)와 연관성이 있어, 납세자는 항목별공제와 표준공제중 본인에게 유리한 것을 선택할 수 있다. 따라서 항목별공제는 그 금액이 표준공제액 금액보다 큰 경우에 의미가 있다.

항목별공제 규정 중 2018년도분 소득세 신고시부터 새로이 적용되는 내용은 아래와 같다.

5-1) 고소득자에 대한 삭감규정(phase-out) 폐지

2017년도까지 적용되었던 고소득자에 대한 삭감규정(phase-out)이 폐지되었다. 따라서 2018년부터는 고소득자라 하더라도 삭감없이 전액 항목별공제가 가능하다.

5-2) 주정부세금(SALT-State and Local Taxes) 한도 적용

주정부나 지방정부에 납부한 주정부소득세나 재산세 등(state and local income taxes/ real property taxes/ personal property taxes)은 연방정부 세금계산할 때 항목별공제를 받을 수 있다. 그런데 2018년도 부터는 그 금액이 \$10,000로 제한된다. 따라서 고액의 주정부 소득세나 재산세를 내고 있는 납세자는 일부금액을 공제받지 못할 수도 있다.

또한, 외국에 있는 부동산에 대해 외국에 낸 재산세(foreign real property tax)는 항목별공제를 받을 수 없다. 그러나 그 부동산을 임대등의 사업에 사용한 경우는 외국에 낸 재산세라 하더라도 사업비용(business expenses)으로 공제가 가능하다.

5-3) 모기지이자(mortgage interest)

2018년 이후 구입한 주택에 대한 모기지이자(주택(main home과 second home)의 취득, 건축, 대수선(buy, build, or substantially improve your main home or second home)과 관련된 모기지(home acquisition indebtedness)중 \$750,000한도내의 금액에 대한 이자에 대해서만 항목별공제를 받을 수 있다.

home equity indebtedness의 경우도 그 차입금을 주택의 구입, 건축, 대수선에 사용했다면 home acquisition indebtedness와 합하여 \$750,000내에서 관련이자를 항목별공제를 받을 수 있다. 그러나 home equity indebtedness를 주택의 구입 등이 아닌 생활비 등으로 사용했다면, 그에 대한 이자는 항목별공제 대상이 아니다.

5-4) 기부금(Charitable contribution)

2018년도부터는 기부금한도금액이 AGI의 50%(현금의 경우 60%)로 상향조정되었다.

5-5) 의료비(medical expenses)

2018년도부터는 의료비지출액이 AGI의 7.5%를 초과하면 그 초과하는 금액대해 항목별공제를 받을 수 있다.

5-6) 도난손실/기타 비용(Casualty and Theft loss/ Job expenses and Miscellaneous deduction)

2018년도부터는 개인적인 재해손실이나 도난으로 인한 손실은 더 이상 항목별공제를 받을 수 없다. 또한 기존에 AGI의 2%초과 금액에 대해 항목별공제를 받던 직장관련 비용이나 기타 비용도 항목별공제를 받을 수 없다.

6. 이사비용(moving expenses)

2017년도까지는 직장 때문에 이사를 하게 되는 경우, 일정요건(거리요건과 근무요건)을 갖추면 이사비용을 세금계산시 공제받을 수 있었다. 그러나 2018년도부터는 이사비용을 공제받을 수 없다.

7. Section 529 Plan

2018년도부터는 Section 529 plan에서 \$10,000한도내에서 초·중·고등학교의 교육비(qualified expenses- 등록금, 교과서, 그리고 컴퓨터 등 필수적인 교육교재비 등을 말함)로 사용할 수 있다.

8. 사업소득(business income)에 대한 20%공제(section 199A)

개인사업자(sole proprietorship), 파트너십의 파트너, LLC의 멤버, S corporation의 주주 등의 사업소득(QBI: Qualified Business Income)에 대해서는소득의 20%를 과세대상 소득에서 차감해 준다(과세표준(taxable income)의 20%한도).

이때 QBI란 납세자의 사업과 관련하여 발생한 이익으로 미국내에서 발생한 것에 한하며, 양도소득(capital gain), 이자, 배당, 급여소득 등은 포함하지 않는다. 따라서 한국에서 영위하는 사업이나 한국의 부동산임대소득 등에 대해서는 20%공제를 받을 수 없다.

9. Global intangible low-taxed income (GILTI) 에 대한 과세(section 951A)

일반적으로 주주는 회사가 배당을 하는 때에 배당소득을 인식한다. 그러나 2018년부터는 피지배외국회사(CFC: Controlled Foreign Corporation)의 주주 중 10%를 초과하여 보유하고 있는 주주는,매년 Global intangible low-taxed income(GILTI)를 소득에 포함하여 신고해야 한다.

'Global intangible low-taxed income (GILTI)'란 간단하게 말하면, 피지배외국회사의 소득이 법에서 정한 유형자산(tangible assets)에서 발생한 소득을 초과한 금액을 말한다. 이렇듯GILTI는 유형자산과 밀접한 관련이 있으므로, 유형자산이 많지 않은 서비스업종, 소프트웨어, IT업종을 영위하는 회사의 주주가 영향을 받을 수 있다.

M 이명원 회계사

MW LEE, CPA P.C.



“한국과 미국의 세무를 한번에!”



- 한국과 미국의 개인 세금보고 / FBAR / FATCA 보고
- 한국과 미국의 법인 세금보고
- 양도, 상속, 증여 절세 대책
- 한국 개인 및 법인의 미국 지사 설립 / 관리
- 한국 개인 및 법인의 한국 지사 설립 / 관리
- 한국과 미국의 본사 보고서 작성
- 한국과 미국의 회계기준에 의한 회계감사 보고서 / 검토 보고서 작성



이명원 회계사

한국 공인 회계사
미국 공인 회계사

MW LEE, CPA P.C. 대표
호연회계법인 국제조세 본부장

(전) 삼일회계법인 근무
(전) 한국 공인회계사회 세법 강사
(전) Rucci, Bardaro & Barrett P.C. 근무

617.455.8073
mwl@mwleecpa.com
1318 Beacon St. #12(right)
Brookline, MA 02446



고국방문 의료관광을 고민하시나요? 의료관광 휴람을 이용해보세요!

휴람은 고객님의 병력에 따라 사전 견적을 받아 전문 분야에 맞는 병원을 추천해드립니다.
이제 상담을 통해 사전 견적을 받고 믿을 수 있는 의료관광 휴람을 통해 준비해보세요.

보건복지부 국가 건강검진 기관 평가 S등급 병원(최고 등급)

종합병원 세란병원

서울시 중로구에 위치한 30년 전통의 세란병원

【종합검진 기본 항목】

보건복지부 국가 건강검진 기관 평가 S등급 병원(최고 등급)
서울시 중로구에 위치한 30년 전통의 세란병원 최첨단 의료장비와 전문 의료진을 통해 최고의 시설에서 편리한 검진을 제공하며 특별가로 제공합니다.

휴람 당일 종합검진	남성 70만원 → 49만원	여성 70만원 → 49만원
종합검진 기본 항목 + HCT, 간기능검진, 전립선특이항원검사, PSA, 전립선초음파, 전신초음파, 흉부초음파, 전신검사	종합검진 기본 항목 + 간기능검진, 전립선특이항원검사, PSA, 전립선초음파, 전신초음파, 흉부초음파, 전신검사	종합검진 기본 항목 + 간기능검진, 전립선특이항원검사, PSA, 전립선초음파, 전신초음파, 흉부초음파, 전신검사
휴람 속박 종합검진	남성 100만원 → 69만원	여성 100만원 → 69만원
종합검진 기본 항목 + 유방초음파검사, 전신초음파, 전신검사, 유방촬영술, 유방초음파, 유방촬영술, 유방초음파, 유방촬영술	종합검진 기본 항목 + 유방초음파검사, 전신초음파, 전신검사, 유방촬영술, 유방초음파, 유방촬영술, 유방초음파, 유방촬영술	종합검진 기본 항목 + 유방초음파검사, 전신초음파, 전신검사, 유방촬영술, 유방초음파, 유방촬영술, 유방초음파, 유방촬영술
휴람 정밀 속박 종합검진	남성 180만원 → 129만원	여성 180만원 → 129만원
종합검진 기본 항목 + 유방초음파검사, 전신초음파, 전신검사, 유방촬영술, 유방초음파, 유방촬영술, 유방초음파, 유방촬영술	종합검진 기본 항목 + 유방초음파검사, 전신초음파, 전신검사, 유방촬영술, 유방초음파, 유방촬영술, 유방초음파, 유방촬영술	종합검진 기본 항목 + 유방초음파검사, 전신초음파, 전신검사, 유방촬영술, 유방초음파, 유방촬영술, 유방초음파, 유방촬영술
휴람 VIP 속박 종합검진	남성 350만원 → 244만원	여성 350만원 → 244만원
종합검진 기본 항목 + 유방초음파검사, 전신초음파, 전신검사, 유방촬영술, 유방초음파, 유방촬영술, 유방초음파, 유방촬영술	종합검진 기본 항목 + 유방초음파검사, 전신초음파, 전신검사, 유방촬영술, 유방초음파, 유방촬영술, 유방초음파, 유방촬영술	종합검진 기본 항목 + 유방초음파검사, 전신초음파, 전신검사, 유방촬영술, 유방초음파, 유방촬영술, 유방초음파, 유방촬영술

라식 라섹의 차별화/체계화된 연구구조 진단과 치료

좋은사람들 성모안과

휴람 특별가 이벤트

나에게 노안이 왔다면?

박성진院長이 제안하는 40~50대들을 위한 노안예방 수술
이제 휴람을 통해 눈의 불편함을 해소하세요

40~50대들 위한 노안예방 수술 !!
안과에 가서 노안예방 수술 받으세요 !!

- 휴람 안 종합검진 (60분) - 40~50대(30~40대 / 30~40대 / 40~50대) - 140,000원
40~50대 노안예방 수술 (1회) - 299,000원
안수술 후 10일 동안 10% 할인
안수술 후 10일 동안 10% 할인
안수술 후 10일 동안 10% 할인
- 노안 예방 노안예방 수술 (노안 + 백내장 예방)
안수술 후 10일 동안 10% 할인
안수술 후 10일 동안 10% 할인
안수술 후 10일 동안 10% 할인
- 4000 노안 라식/라섹 수술 60분
안수술 후 10일 동안 10% 할인
안수술 후 10일 동안 10% 할인
안수술 후 10일 동안 10% 할인
- 2030 라식/라섹
130,000원 (안수술 후 10일 동안 10% 할인)

노안을 서둘러 준비하는 40~50대들을 위한 라식/라섹이 필요한 경우?

- 안과 전문의와 상담을 통해 노안예방 수술을 받으세요.
- 안수술 후 10일 동안 10% 할인
- 안수술 후 10일 동안 10% 할인

비개계식 모발이식센터 선두주자

모아름 이규호 모발이식센터

“오직 비절개 시술만을 고집합니다”

하루에 천번의 최선을 다하는 이규호 모아름 모발이식센터!
모발 손실률 3% 이하로 성취율 90% 이상을 자랑합니다. 수술 후 다음날 일상생활이 가능합니다.

	MIT(식발)	M2G(비식발)
병원 정상기	7,700원	13,200원
후발 할인가 (5%)	7,300원	12,500원
1모발당 후발 할인가	-400원	-700원

수술 전/후 모습

모아름 모발이식센터
모발이식 전문 병원

노상훈 성형외과

확은 성형보다는 바른 성형!

노상훈성형외과는 고객의 마음을 소중히 여기고 고객 한 분 한 분의 목소리에 귀기울여 아름다움을 찾아드리려는 발에 정복을 내립니다.

- 안면용 동원된 아름다움을 지탱하는 튼튼하고 강한 성형
- 공부한 경험의 성형외과 전문의가 상단부터 수술까지 직접!
- 상담, 수술, 회복까지 환자 중심의 의료 서비스
- 4인 진료팀은 1:1 맞춤형 진료

노상훈성형외과 성형 EVENT

상안검 167만원 → 154만원	눈썹거상 229만원 → 187만원	하안검 167만원 → 154만원
인면거상 550만원 → 440만원	안면거상 + 목거상 880만원 → 660만원	이마거상 495만원 → 440만원
코성형 (콧대+코끝) 308만원 → 298만원	Dr. 노상훈 (성형외과 전문의)	

Dr. 노상훈 (성형외과 전문의)
- 서울대학교 의과대학 성형외과 전공
- 대한성형외과학회 정회원
- 대한안면외과학회 정회원
- 대한안면외과학회 정회원
- 대한안면외과학회 정회원

이 칼럼은 본지의 편집방향과 다를 수 있습니다



백영주의 부동산 파라잡기
Direct (617)-921-6979
E-mail: clarapaik@ownnewengland.com

부동산에서 득점하는 현실적 해결책

축구 경기를 보면서 생각해 보았다. 공격속공과 수비중심의 차이등등. 그러나 우승하는 팀은 항상 골을 더 많이 넣은 팀이다. 수비를 더 잘한 팀도, 패스 성공률이 높은 팀도, 실책이 적은 팀도, 항상 상대보다 골을 더 많이 넣은 팀에게 이길 수는 없다.

몇 년 전의 영화 Money Ball에서도 이를 실질적으로 증명해 주었다. 미 프로야구 단장이 흠뻑 잘 치는 선수, 타율이 높은 선수, 타고난 능력의 슈퍼스타를 찾는 대신에, 출루율이 높은 선수를 찾아 모았다. 출루율은 어떤 방법으로든지 1루에 진출하는 선수를 말한다. 한국의 추신수가 각광받는 이유도 몸에 볼을 맞던, 흠뻑을 치던, 꼭 1루에 나아가기 때문이다. 야구도 상대보다 득점을 많이 팀이 이기는 게임이다. 득점을 하려면 1루에 진출하는 선수가 많아야 하기 때문이다.

부동산 매매라는 게임은 주택을 팔아야 이기는 게임이다. 이 게임에서는 동네에서 제일 비싼 리스팅, 가장 고급 업그레이드, 가장 편한 교통, 가장 안락한 위치가 승리를 가져다 주지 않는다. 어찌되었던 주택을 팔아야 이기는 것이다. 그리고 주택을 팔기 위해서 가장 중요한 요건은 '가격'이다. 축구에서 아무리 패스를 100% 성공시키고 상대보다 공을 더 많은 시간 갖고 있어도 골을 넣지 못하면 지고 만다.

3년전에 198만불에 리스팅이 된 주택이 있었다. 적극적인 마케팅과 엄청난 시간(15주 연속 주말 오픈하우스 개최)을 통해서 오피가 들어왔다. 170만불에 현찰로 중국 바이어가 10일안에 세틀먼트 하자는 것이다. 그러나 셀러는 185만불 이하는 절대 팔고 싶지 않다고, 오피를 거절했다. 3년이 지나서 다른 부동산 회사와 리스팅을 165만불에 내렸지만, 매물로 나온지 3

년 이상 되었다는 딱지에 바이어를 찾지 못하고 있었다. 결국 지난 달에 159만불에 팔렸다. 셀러의 자존심이 11만불과 3년간의 모기지, 정신적 스트레스를 초래한 것이다.

셀러들이 인식해야 하는 예민하면서도 중요한 관점은 감정사는 감정가치를 정하고, 카운티에서는 세금가치를 정하고, 인터넷은 대강대강 가치를 정하고, 셀러는 원하는 판매가격을 정하지만 매매가치는 바이어가 정하는 것이다.

즉 셀러는 자신이 원하는 가격을 지불할 바이어를 기다리던지, 아니면 바이어들이 원하는 가격으로 팔 것인가를 정해야 하는 것이다. 자신의 리스팅이 2달이 지나도 오피가 없다면, 셀러의 가치와 바이어의 가치에 아직도 큰 폭의 이점이 있음을 단정하면 된다. 그리고 이 의견차이는 셀러라는 개인의 의견과 바이어들이

라는 대중적 의견의 충돌이다. 개인과 대중의 의견 충돌시, 개인이 대중의 의견을 바꾸기 보다는, 대중의 의견에 편향하는 것이 더 쉬운 타협점이 될 것이다.

백영주 (Clara Paik)
Executive Manager
Berkshire Hathaway N.E. Prime Properties
Realtor, ABR., GRI, CCIM.
Multi-Million Dollar Sales Club, Top 25 Individual of 2006, 2007, 2008, Re/Max New England, Association of Board of Realtors, Massachusetts Association of Realtors, Boston Real Estate Board.
Office 781-259-4989
Fax 781-259-4959
Cell 617-921-6979

휴람 네트워크와 제휴한 'H+양지병원'

아무리 쉬어도 계속 피곤하다면? 만성피로증후군 의심

피로로 진료 받는 환자수 지속적으로 증가 추세, 남성보다 여성이 많아

해외동포분들을 상담하다 보면 대다수의 고객께서 특별한 이상은 없는데 피곤하다는 말씀들을 많이 하신다. 가볍게만 생각한 피곤, 그런데 이러한 피로가 만성피로증후군 일 수도 있다는 사실, 이번 주 휴람에서는 휴람 네트워크 H+양지병원의 신정호과장의 도움을 받아 만성피로증후군에 대해서 자세히 알아보고자 한다.

아침 저녁으로 기온이 크게 떨어지면서 10도 이상의 일교차를 보이는 날씨가 지속되고 있다. 여기에 일조량도 감소하고 미세먼지까지 찾아오면서 신체리듬의 불균형과 면역력 저하로 피로를 호소하는 사람들이 많다.

그런데 이처럼 환절기 환경 변화로 인한 일시적인 증상이 아니라 특별한 이유 없이 장기간 피로가 지속된다면 만성피로증후군이 아닌지 의심해 봐야 한다. 만성피로증후군은 일상적인 활동을 어렵게 할 정도의 만성피로를 일으키는 여러 징후들을 통칭하는 말인데, 실제 그 피로로 진료를 보는 환자수는 계속해서 증가하고 있다.

피로를 단순한 컨디션 저하로 여기며 질병으로 의식하지 않는 경우가 있는데, 만성피로증후군으로 심한 피로감이 지속되면 일상생활에도 크게 지장을 받을 수 있다.

특히 피로는 성인에게는 물론이고 청소년과 어린이에게도 다양한 증상으로 나타나므로 남녀노소 불문, 비정상적인 피로감이 지속된다면 병원을 찾아 정확한 진단을 받아 봐야 한다.

◎ 충분한 휴식 취해도 극심한 피로가 지속되

는 만성피로증후군

일반적인 피로는 충분한 휴식을 취하면 해소되지만 만성피로는 잠을 자거나 휴식을 취해도 피로감이 쉽게 가시지 않는 특징이 있다. 또 자주 우울해지고 의욕이 없어지며, 온몸의 근육이 아프고 무겁게 느껴지며 무기력한 상태가 지속된다. 특히 이런 증상이 6개월 이상 지속되어 일상생활에 심각한 지장을 초래하거나 두통, 근육통, 불면증, 기억력 및 집중력 감퇴가 동반된다면 만성피로증후군을 의심해 볼 수 있다.

만성피로는 주로 40대 이상에서 그리고 남성보다는 여성에게서 쉽게 나타난다. 중장년층의 경우 만성피로가 당뇨, 간질환, 심혈관질환 등 만성질환의 증세를 더욱 악화시킬 수 있으므로 주의해야 한다. 특히 가사일이나 육아에 시달리는 40대 이상 주부들이라면 관절염, 우울증 등 증상을 더욱 심화시킬 수 있으므로 증상이 있다면 조기에 검진을 받아야 한다.

한창 사회활동이 많은 20~30대 학생이나 직장인도 만성피로증후군에 쉽게 노출될 수 있다. 특히 앉아서 생활하는 시간이 많은 직장인이라면 목이나 어깨 통증, 소화불량 등 위장장애가 동반될 수 있으며, 심하면 기억력과 집중력이 떨어지면서 일상적인 업무에도 지장이 생길 수 있다.

성인뿐만 아니라 10대와 아동들도 지속적인 피로감에 노출되는 경우가 있다. 특히 자기 표현이 부족한 아동은 피로감으로 학교에 가기 싫

어한다든가 이유 없는 짜증을 내고 야뇨증이나 수면장애 같은 증상을 보일 수 있으므로 부모의 관찰이 중요하다. 또한 학업으로 스트레스를 받는 중고생들은 만성피로로 집중력과 기억력에 영향을 받아 학습 능력이 떨어질 수 있으므로 지속적인 피로 증상이 있다면 꼭 병원을 찾아 정확한 진단을 받아야 한다.

◎ 피로 유발 원인 살피고 가벼운 운동과 충분한 휴식으로 체력 키워야

만성피로증후군을 극복하기 위해서는 피로를 일으키는 원인이 무엇인지 정확히 알아야 한다. 우선 만성피로의 원인이 특정한 질환 때문은 아닌지 살펴볼 필요가 있다. 만성피로를 유발하는 질환은 빈혈, 당뇨병, 갑상선 질환, 신부전증, 고혈압, 갱년기 질환 등이 있다.

또 신경안정제, 소염진통제, 항경련제 등 약물 사용과 알코올이나 니코틴 중독도 만성피로를 일으키는 원인이 된다. 따라서 피로를 없애려면 원인 질환에 대한 치료부터 시작해야 한다. 만약 질환에 의한 것이 아니라면 각 환자의 상태에 따라 항우울제를 투여하거나 수면장애가 있는지 살펴 불면증 치료를 진행하기도 한다.

만성피로증후군에서 벗어나려면 생활 습관 개선도 필요하다. 피로가 오는 원인은 체력적인 부분이 크기 때문에 휴식을 취하면서 운동을 병행해 바닥난 체력을 끌어 올려야 한다. 그러나 체력을 키우겠다고 갑작스럽게 강도 높은 운동을 하면 오히려 피로감을 증가시킬 수 있으므로 처음에는 가벼운 산책부터 시작해 점차적으로 운동의 강도를 높여주는 것이 좋다.

TIP. 만성피로 이기는 생활습관

1. 잠들기 전 스마트폰 사용은 금물! 수면의 질 높이기
2. 가벼운 산책부터 운동의 강도를 높여 체력 기르기
3. 흡연자는 금연 실천, 음주도 가끔씩 피하기
4. 비만 역시 피로의 원인! 적정 체중 유지하기
5. 카페인 의존은 금물! 수분, 비타민, 미네랄 충분히 섭취하기

고국 방문 의료 상담 및 예약, 의료관광 휴람의 전반적인 서비스에 대한 자세한 내용 및 문의는 보스톤코리아 전화 617-949-1766 로 문의하시면 됩니다.



송동호

종합로펌

고객이 신뢰하는

법률 브랜드

기업 고객

국제법 | 금융법 | 노동 및 고용법 | 보험회사 관련 소송
부동산 | 상법 및 M&A | 소송 | 이민법
임대임·임차인 관계법 | 지적 재산법 | 프랜차이즈법

개인 고객

가정법 | 노동 및 고용법 | 부동산 | 사고 상해 | 상법
세금·상속·유언 | 소송 | 이민법 | 임대인·임차인 관계법
지적 재산권 | 티켓·지역 법원 관련 업무 | 파산 | 형법

songlawfirm.com

SONGLAWFIRM

Boston Office . 385 Concord Ave. Ste 002, Belmont, MA 02478 | T 617.489.1327

HQ . Parker Plaza, 400 Kelby St, 7th Floor, Fort Lee, NJ 07024 | T 201.461.0031 | mail@songlawfirm.com

CALIFORNIA | CONNECTICUT | D.C./VIRGINIA | GEORGIA | MARYLAND | MASSACHUSETTS | NEW JERSEY |
NEW YORK | PENNSYLVANIA | TEXAS | KOREA | CHINA

사업의 시작은

이경해 부동산



Lee Associates 1.800.867.9000

Broker & Realtor(1985년부터 보유) 사업 및 부동산 무료 상담

비즈니스 용자 알선:20% 현금다운, 크레딧 700+
상가건물, 콘도, 아파트건물 투자하실 분 환영
1031 Exchange(상가건물세금혜택)서비스
미 전역 프랜차이즈 비즈니스

E2비자 사업체 전문, 비즈니스 무료상담
크고 작은 세탁소들, 런드로맷(Laundromat) 많음
주유소, 식당, 편의점, 주류판매점 등 다양한 사업체
항상 리스팅 80~100 보유

Cell. 508.962.2689
Tel. 781.297.5679
www.leebrokers.biz
Email. kayleebrokers@aol.com

로드아일랜드 성업중인 한국 식당 연매상 \$2.0M, 매매가격 \$640k 플리커 면허증, 72석, 대학교 근처	뉴턴 지역 런드로맷 연매상 \$180,000 소유자 100% 부재중 운영	보스톤 세탁소 풀 플랜트+셔츠유닛 연매상 \$220,000 노 퍼크기계 소유자 은퇴
보스톤 외곽 동양 식품점, 술, 로타리 연매상 \$800k, 매매가격 \$100k+스타	프래밍햄 지역: 연매상 \$250,000 소유자 100% 부재중 운영, 새 기계들	보스톤 북쪽 세탁소+셔츠유닛+드롭오프스토어 연매상 \$500,000+ 하이드로 카본 세탁기계 오랫동안 안정적으로 운영된 비즈니스
보스톤 북서쪽 세탁소 풀 플랜트+셔츠유닛, 연매상 310,000+ 모든 기계 5년 노 퍼크기계, 미국 주요 체인점들 다수 입점한 메이저 플라자, 소유자 은퇴	성업 중인 동양식당, 캠브리지 소유자 100% 부재중 운영 연매상 \$500,000 매매가격 \$150,000	Woburn/Winchester 지역 세탁소+셔츠유닛 연매상 \$330,000 소유자 은퇴(25년)
보스톤 북쪽 세탁소 풀 플랜트+셔츠유닛 연매상 \$780,000 드롭스토어 연매상 \$200,000 랜트 \$800/월, 100% 고용인이 경영 총연매상 \$980,000 오너파이낸스고려 소유자 은퇴 (30년-건물주인)	보스톤 남쪽 드롭스토어 100% 소유자 부재중 운영 연매상 \$190,000 최고의 매매가격 \$79,000 working owner 좋은 순수입	주유소+컨비니언스 여러장소 리스팅 있음
		보스톤 북쪽 헤어살롱, 아주고급동네 연매상 \$80,000 좋은 랜트



보스톤 교육원

- 명문 중.고.대학 진학상담 및 수속**
전문적인 맞춤형 진학상담
최고 에세이 편집자
최고 전.현직 입학 담당자 상담
- 섬머/윈터 프로그램**
전문적인 관리 및 실질적인 프로그램
MIT/Harvard 특별 프로그램
다양한 주말 프로그램
- 가디언 업무**
수시 교사 면담 및 성적관리
아카데믹 로드맵 작성 및 실행
다양한 경시 대회 준비, 섬머 및 교외 활동

- ### 아카데믹 프로그램
- SAT1,2/ AP 수업 특강**
최고 전문가들의 강의
단기 고득점 완성
실전 문제 풀이 중심
상시 참여와 주말 수업 가능
개인 및 스카이프 수업 가능
 - 학과목 개인 수업 지도**
영어, 수학, 역사, 과학, 외국어
경제, 심리, 기타 과목
개인 및 스카이프 수업 가능

- ### 겨울방학 단기 집중 프로그램
- 기간: 12/22(토)~12/29(토):7일
(크리스마스 당일 휴강)
- SAT1/ SSAT class**
실력있는 강사진
각 영역별 문제 유형 분석
실전 연습 문제 풀이
단기 Test Prep 확립
 - SAT II Subject Test**
Math II, Chemistry, Biology, Physics
 - AP 전과목 및 학과목 선행 학습 지도**

- ### 2019년 College Process 모집
- 대상: 현 11학년(Junior)
모집 기간: 2019년 2월 까지
오랜 경험을 바탕으로 한 정확한 컨설팅
체계적인 계획 수립과 명확한 업무 처리

각종 경시대회 준비

 - 수학 경시 대회 (AMC/AIME)
 - 외국어 경시 대회 (Latin, Spanish, French)
 - 과학 올림피아드 준비 (Biology, Chemistry, Physics)