

**김성균**  
변호사  
160 main street  
Stoneham, MA 02180  
781.438.6170  
www.songkkimlaw.com

# 보스톤 코리아

BOSTONKOREA.com

**백영주**  
부동산  
주택 / 콘도  
비즈니스 / 건물  
617.921.6979  
www.claspak.com

POSTMASTER: Send Address Changes to 161 Harvard Avenue, Suite 4D, Allston, MA 02134

전화: 617-254-4654, 팩스: 617-254-4210

ISSN 1554-6942



울스턴에 긴 먹구름, 식당, 바 등이 물려있는 울스턴 하버드 애비뉴는 코로나바이러스로 인한 가장 큰 피해지역중의 하나다. 많은 사업체들은 커다란 위기에 봉착해 있다. 정부와 의회는 사업체를 구제하기 위한 지원책 마련에 부심하고 있다

## 코로나바이러스에 내가 걸렸다면 어떻게 검사 받나?

(보스톤=보스톤코리아) 한새벽 기자 = 하루가 다르게 확진자 수가 높아지면서 자신의 감염 사실을 털어놓는 사람들이 늘고 있다. 영국의 찰스 황태자도, 하버드 바코우 총장도 확진 사실을 밝혔다. 그렇다면 나조차도 예외일 수 없는 상황이 됐다. 지금까지 남의 이야기였지만 막상 내게 감염 의심 증상이 발생하면 모든 게 막막해질 것이다. “언제, 어떻게 검사를 받아야 하나”란 생각을 비켜가기 힘들 것이다. 한국은 감염증 의심 시 핫라인이 있지만 미국은 조금 다르다. 본인이 코로나 바이러스에 감염됐을 때 어떻게 대처해야 하는지 알아보자.

### 코로나바이러스의 증상은?

코로나바이러스의 증상은 다양하게 나타난다. 일반적으로 콧물, 기침, 가래와 미열로 시작한다. 가장 핵 >>4면으로 계속

## 역대급 2조2천억달러 경기부양책 어떤 게 담겼나

상원 민주공화 합의로 압도적 승인, 27일 하원 심의  
7만5천달러 이하 소득 개인에게 \$1200, 자녀 1인당 \$500  
중소기업 3500억달러, 대기업 5000억달러 지원

(보스톤 = 보스톤코리아) 장명술 기자 = 상원은 25일 밤 코로나바이러스 사태로 신음하고 있는 미 경기를 활성화하기 위해 전례 없는 2조2천억달러 경기부양책을 96-0으로 승

인했다. 사상 유례없는 코로나바이러스 쇄다운으로 3천300만여명이 실업급여 신청이 급증하고 있는 가운데 향후 발생할 수 있는 경제적

대공황 가능성을 미리 차단하고자 만든 경기부양책이다. 이에 따라 이번 법안은 경제 구석구석에 자금을 쏟아 붓는다. 각 개인에게 주는 현금 지원은 물론, 근로자, 실업자, 고사하고 있는 중소기업, 대기업 등에 지원하는 내용을 담고 있다.

이번 법안은 800여 페이지에 달하며 워싱턴포스트는 이번 2조2천억달러 경기부양책의 대략적인 내용을 설명했다. 하원은 27일 상원의 법안과 하원 자체 >>6면으로 계속

이민법  
상법  
민·형사소송  
이혼

**성기주 변호사**  
Kiju Joseph Sung

617-504-0609  
Cambridge Office  
929 Massachusetts Ave.  
Cambridge, MA 02139  
www.lookjs.com

law@lookjs.com

카카오톡 1:1 상담서비스

코로나19 관련  
항공편 이용정보

IACE 여행사로  
문의주세요

IACE TRAVEL  
866.619.4223  
info@iace-korea.com

상담시간 | 월요일-금요일 12pm-9pm

PREMIER REALTY GROUP  
BOSTON

**애나 정**  
최고의 전문가에게서  
최상의 부동산 서비스를  
제공 받으시기 바랍니다.

부동산 전국 1위  
주택 · 콘도 · 비즈니스 · 빌딩 · 렌트  
MA, NH, Korea licensed  
Muti - Million Dollar Guild  
CLHMS, CRS, CIPS, SRES, ABR  
617.780.1675  
anna@bostonpremierrealty.com

Residential  
Commercial  
Business  
Investment  
Property Management

PREMIER REALTY GROUP  
REAL ESTATE

경험과 전문성으로 여러분의 소중한 자산을 책임지겠습니다

WWW.BOSTONPREMIERREALTY.COM

나원태: 617.642.3156  
won@bostonpremierrealty.com

주택 | 콘도 | 커머셜  
성실껏 도와드리겠습니다

CENTURY 21  
REALTOR® 아일린 박

www.BostonParkRealty.com  
Tel: 617.935.3241 | 카카오톡: Eileen0311  
Email: EileenBostonRE@gmail.com

# 매스주 휴교령 5월 4일로 연장 저소득층 거주지 축출 금지도

(보스톤 = 보스톤코리아) 한새벽 기자 = 베이커 주지사가 모든 매사추세츠 공립, 사립학교 및 프리스쿨 휴교령을 5월 4일까지 연장한다고 25일 밝혔다. 또한 모기지를 갚지 못하는 주택소유자들의 차압과 렌트비를 지불하지 못하는 저소득층들의 축출을 방지하는 조치를 취했다.

주지사는 매사추세츠 주내에서 급증하고 있는 코로나바이러스 확산을 차단키 위해 지난 3월 15일과 18일 내렸던 현재의 휴교령을 4월 6일에서 5월 4일까지 한달 정도 더 연장했다. 다만 일선의 의료인력들을 위한 비상 차일드케어 시설은 운영한다.

**휴교 기간 중 초중고 원거리 학습**  
이번 휴교 기간동안 초등학교 및 중등학교들은 4월부터 디지털 및 아날로그 기기들을 동원한 원거리학습(remote learning)을 개발해 제공하도록 했다. 교육부는 원거리학습의 주요 방법을 온라인 학습에 의존토록 했지만 학생들이 오프라인으로도 배울 수 있는 방법을 고려하도록 했다.

오프라인 학습은 자연 탐구, 지역 커뮤니티 돕기, 학생 경험에서 유래한 흥미있는 프로젝트나 예술품 창작 등이 포함된다. 또한 중고등학교 학생들에게는 WGBH와 WGBY의 월드 채널로 정오부터 오후 5시까지 교육방송을 진행한다.

### 저소득 주택소유자 및 세입자 보호

주지사는 이와 더불어 저소득 주택 소유자 및 세입자들을 보호하기 위한 조치도 취했다. 주택부(DHCD)는 연방 및 주 바우처 종류를 임시적으로 중지하며 렌트비를 부담하기 어려운 가정들에게 지급하는 코로나바이러스 RAFT(Rental Assistance for Families in Transition)기금 공급을 위해 5백만불을 긴급 이체했다.

은행사업부는 각 금융기관들에게 저소득 주택소유자들에게 월 모기지 페이먼트를 완화해줄 수 있는 방법을 제공하고 주택 차압에 직면한 소유자들에게는 60일간 주택에서 머물 수 있도록 하라고 지침을 하달했다.



베이커 주지사가 모든 매사추세츠 공립, 사립학교 및 프리스쿨 휴교령을 5월 4일까지 연장한다고 25일 밝혔다

주택부는 또한 주정부 보조 저소득 하우스링, 및 하우스링 공사, 개인 임대인들에게 현재 진행되고 있는 축출 절차와 신규 축출 신청을 중단할 것을 권장했다. 어포더블 하우스링 운영 측은 합리적인 렌트비를 재설정하거나 섹션8 수급자나 퍼블릭 하우스링 거주자들은 렌트비를 조정하는 재인증 절차를 밟도록 권장했다.

**약국 식료품점 방역, 거리두기**  
보건부는 약국과 각 식료품점에 최소 하루에 한시간씩 60세 이상의 노인층들에게 쇼핑을 할 수 있도록 했다.

또한 쇼핑카트 등에 방역형걸, 세정제 등을 배치해 자주 방역을 할 수 있도록 할 것을 명령했다. 또한 모든 체크아웃 카운터에 6피트 이상을 유지한 '사회적 거리두기 줄서기' 를 의무화 했다. 동시에 셀프서비스 음식스테이션 운영을 중단토록 했다. 근로자들의 경우 아픈 경우 집에 머물도록 했고 또 고위험 범주에 있는 직원들의 경우 바이러스 노출이 제한된 업무로 재배치 하도록 했다.

hsb@bostonkorea.com

## 주의회 남미 및 흑인 코커스 <매스주 재난 선언>요청

신음하는 자영업자들 실업급여 신청케 (보스톤 = 보스톤코리아) 편집부 = 매사추세츠 블랙및라티노코커스(이하 MBLLC)는 트럼프 대통령이 매사추세츠에 재난선언을 내리도록 청원해 줄 것을 베이커 주지사에게 25일 요청했다.

MBLLC가 재난선언을 요청하는 이유는 많은 자영업자들과 개인계약자(Independent Contractor)들이 재난선언 하에서만 실업급여를 신청할 수 있기 때문이다. 카를로스 곤잘레스 MBLLC 회장은 "개인계약자들과 자영업자들은 경제활동에 핵심적이며 매사추세츠 경기 부양책에 이들을 포함하는 것이야말로 핵심적이다" 고 말했다.

일반 근로자들은 재택 근무 또는 실업급여를 받으며 다음 기회를 기다리면 되지만 자영업자 등은 이 같은 선택이 없이 방치되고 있는 실정이다.

블랙및라티노코커스는 "매달 들어오는 돈으로 살아가는 저임금 저소득 커뮤니티의 자영업자, 개인계약자들은 정부의 적절한 도움 없이는 생존하기 어려울 것" 이라고 밝혔다.

주지사는 26일 바로 트럼프 대통령에게 재난선언 요청서를 전달했다.

bostonkorean@hotmail.com

**<진료 과목>**  
 \* 일반 치과 \* 잇몸 질환 치료  
 \* 신경 치료 \* 보철 전문  
 \* 보복스&필러

**주요 보험**  
 Delta, BCBS, Aetna,  
 Cigna, MetLife,  
 MassHealth,  
 etc.

**케임브리지 덴탈**

**큰 웃음을 드립니다**

**Cambridge Dental Associates**  
 126 Inman Street  
 Cambridge, MA 02139  
 (617) 492-8210  
 한국어 진료 상담 가능

**형사법  
 상법/회사법  
 유언장/ 상속  
 민사법  
 부동산법**

**스티븐 김 변호사**  
 보스톤 검사 경력  
 (Steven S. Kim)

**617.879.9979**  
 stevenkimlaw.com

**The Law Office of Steven S. Kim**  
 2001 Beacon Street, Suite 101,  
 Boston, MA 02135  
 Steven@stevenkimlaw.com



H마트는 보도자료를 통해 각 매장 계산대 및 고객서비스에 스니즈 가드 (Sneeze Guard) 를 설치하여, 고객과 직원과의 안전 거리를 확보해 나갈 방침이라고 밝혔다

# H마트 코로나바이러스 안전 장치 강화

## 스니즈 가드 설치, 세정제 및 방역 티슈 배치

(보스톤 = 보스톤코리아) 편집부 = H마트가 코로나바이러스 (CORVID-19) 확산에 따라 고객 및 직원들의 안전을 위한 조치를 취했다고 밝혔다.

H마트는 보도자료를 통해 “코로나 19 관련 CDC (Center for Disease Control and Prevention) 권장에 맞추어 사회적 거리 두기 (Social Distancing) 방안으로 각 매장 계산대 및 고객서비스에 스니즈 가드 (Sneeze Guard) 를 설치하여, 고객과 직원과의 안전 거리를 확보해 나

갈 방침” 이라고 밝혔다. 이외에도 안전을 위한 여러 조치를 취하고 있다. H마트 본사 위생 관리 TFT 팀에 따르면 “현재 매장 내 출입구 및 매장 곳곳에 손 세정제 또는 방역 티슈를 비치하였으며, 고객 및 직원들의 손이 많이 닿는 표면은 물론 매장 전체를 상시 청소하고 소독 작업을 진행하고 있다.” 라고 전했다.

H마트는 “전 직원들과 일일 모니터링으로 건강상태를 체크하고 있으며, 필요시 자가격리를 통해 확

산 방지에 힘쓰고 있다.” 고 덧붙였다. H마트는 매일 각 매장 오픈 첫 1시간을 60세 이상, 임산부, 그리고 몸이 불편한 고객들의 우선 쇼핑 시간으로 지정했다.

H마트 권일연 대표 이사는 “현재 우리는 이 위기로 인해 사회적 거리 두기 (Social Distancing) 를 해야 하는 상황이지만, 서로에 대한 마음은 연대와 협력으로 좁혀져야 한다” 며 “서로에 대한 믿음과 배려로 함께 어려움을 헤쳐나가야 한다.” 고 강조했다.



## 서울대학교 뉴잉글랜드 동창회 2020년도 장학생 모집

(보스톤 = 보스톤코리아) 편집부 = 서울대학교 뉴잉글랜드 동창회(회장 이강원)는 예년과 같이 올해도 지역 한인 학생들을 위하여 소정의 장학금을 지급한다. 신청자격은 대학교에 진학할 뉴잉글랜드 지역 12학년생, 뉴잉글랜드 지역 대학교에 재학 중인 학부생, 대학원생으로 학교성적, 추천서, 그리고 재정상태도 고려된다.

추천서는 타기관에 사용했던 것을 그대로 사용하면 탈락되고 반드시 수신인이 서울대학교 뉴잉글랜드 동창회로 작성되어야 한다. 접수일도 고려될 예정이므로 가능한 빨리 접수하는 것이

유리하다. 서울대학교 뉴잉글랜드 동창회는 우수하고 장래가 촉망되는 한인 1.5세/2세대들이 많이 신청해 주길 바라고 있으며, 서울대학교 뉴잉글랜드 동창회 웹사이트, <https://sites.google.com/site/snuuaane> 에서 신청서를 다운로드 받아 자세히 확인할 수 있다. 신청 마감은 5월 25일이다.

장학금 신청에 관한 문의사항이 있으면 [snuuaane@gmail.com](mailto:snuuaane@gmail.com), 또는 장학위원장 이영인 [youngchunglee@gmail.com](mailto:youngchunglee@gmail.com) 으로 할 수 있다.

[bostonkorean@hotmail.com](mailto:bostonkorean@hotmail.com)



**SAT I 및 SAT II 준비 전문학원**  
 SATPLUSTUTORING.COM  
 TEL: 781-398-1881

393 Totten Pond Rd #101, Waltham, MA 02451

### SAT Plus Spring Schedule 2020

3/21 - 5/30 (saturdays)

Class	Time
MATH IIC (SAT II)	9:00 AM - 11:00 AM
CHEMISTRY (AP/SAT II)	11:30 AM - 1:30 PM
BIOLOGY (AP/SAT II)	2:00 PM - 4:00 PM
MATH IC (SAT II)	5:00 PM - 7:00 PM

### SAT Plus Summer Schedule 2020

Class	Time
SAT I prep	8:00 AM - 12:00 PM 7/6 - 7/24 (Monday-Friday)
SAT I prep	8:00 AM - 12:00 PM 8/3 - 8/21 (Monday-Friday)
Afternoon sessions	To be announced



Rocky Hill School 과학 및 수학교사  
 Disciplinary Committee  
 MIT 생물학 학사학위  
 Who's Who Teachers of America  
 -1982년 선출  
 Tandy Award Finalist  
 수학 및 과학분야 우수교사 선정  
 지난 12년간 SAT I 및 SAT II 개인교수

**“항상 Tutoring이 가능합니다!!”**

English Writing, Biology, History, Chemistry, Math, Physics  
 10년 이상의 지도경력으로 우수한 학생을 배출하신 현직 현직 선생님이 항상 지도하시고 계십니다.

# 코로나 내가 걸렸다면 어떻게 검사 받나?

▶▶1면에 이어서  
심적인 증상은 기침과, 목이 칼칼한 인후통, 근육통, 피로감, 오한, 열 등이다. 일부 환자들은 냄새를 못맡고, 맛을 느끼지 못하기도 한다.

내가 감염증상을 나타낸다면 어떻게 할까?

감염증세가 나타나면 일단 집에 머물러야 한다. 상식적으로 대중교통 및 공공장소는 피해야 한다. 또한 집에서 환자 전용방을 만들어서 모든 것을 분리해야 한다. 마스크도 착용을 권한다.

1차진료의에게 전화해 조언을 받아야 한다. 전화없이 바로 방문은 금물이다. 의료진에게 감염에 대한 준비를 하도록 해야 한다. 1차 진료의가 없는 경우 보험회사 전화의료 상담 핫라인(텔레헬스; Telehealth)으로 전화한다. 전화번호는 건강보험 카드 또는 웹사이트에 나와 있다.

그러나 호흡곤란이 심하거나 흉통이 장기간 지속되며 정신이 혼미해거나, 입술과 얼굴이 창백해질 때는 911로 전화해야 한다.

의사가 감염 검사를 지시하면 어떻게 해야 하나?

병원 또는 드라이브스루 검사소로 갈 것을 권유받을 것이다. 먼저



감염증세가 나타나면 일단 집에 머물러야 한다. 상식적으로 대중교통 및 공공장소는 피해야 한다. 또한 집에서 환자 전용방을 만들어서 모든 것을 분리해야 한다

병원에 가기 전에 전화해서 검사를 위해 간다는 사실을 이야기해야 한다. 병원은 응급실과 별도의 임시 텐트 같은 곳에 검사장소를 만들어 검사를 진행할 것이다.

일부 보험회사는 드라이브스루 검사소를 선택하도록 한다. 아트리스 헬스는 보스턴 인근에 브레인트리, 피바디, 그리고 퀘웨이파크 인근과 킹장에 드라이브 스루를 설치했고, 케이프코드, 하이애니스, 미들턴의 병원들도 드라이브 스루 시스템을

도입했다. 모두 한국산의 수입이다. 검사를 마치면 결과가 나올 때까지 집에서 자가격리해야 한다. 최근에는 검사결과가 나오기 까지 2-3일 걸린다.

진료의가 검사가 필요없다고 하면?

의사는 일반적으로 집에서 격리하며 머물게 조언할 것이며 증상이 사라질 때까지 휴식을 취할 것을 조치하게 된다.

hsb@bostonkorea.com



## 코로나바이러스 검사 및 치료비 건강보험사 모두 부담

주 보험부 각 건강보험사에 백신까지 모든 비용부담 지시

(보스톤 = 보스톤코리아) 한세 벽 기자 = 매사추세츠 주내의 건강보험사는 코로나바이러스 감염과 관련된 모든 비용을 보험사에서 부담하게 된다.

주보험부는 새로운 지시를 통해 코페이먼트나 디덕터블 등의 적용없이 모든 코로나바이러스 관련 검사, 치료, 향후 백신 개발 시 백신 비용까지 건강보험사들이 부담하도록 했다. 건강보험사들은 병원들이 꼭 필요한 조치만을 했는지 여부에 대해서는 검토할 수 있다.

주지사는 지난 15일 행정명령을 통해 모든 보험사들은 코로나바이러스에 대해, 가입자들의 모든 적절한 검사 및 치료 비용을 부담토록 했다. 또한 이 같은 진료에는 사전 승인을 받지 않아도 되도록 했다.

주보험부는 모든 보험사들에게 가입자들이 전화로 테스트 및 각종 진료 정보를 문의할 수 있는 무료 텔레헬스 서비스를 제공하도록 의무화 했다.

hsb@bostonkorea.com

나쁜 치아를 만났다면  
좋은 의사를 만나야 합니다.



**진료과목**  
일반치과  
신경치료  
잇몸질환치료  
보철전문  
보복스&필러

**주요 보험**  
Delta, BC/BS,  
Aetna, Cigna,  
MetLife, etc...

**한국인**  
진료 상담 가능  
응급치료 가능

**617.871.1482**

**캠브리지 덴탈 어넥스**  
**Cambridge Dental Annex**

**Tel 617.871.1482**  
**Fax 617.871.1483**



정관장

# 면역력의 힘!

# 정관장 홍삼

면역력은 우리 몸이 스스로를 지켜내는  
첫번째 방어선입니다.

**면역기능 강화**  
예방적 관리를 위한 면역 기능 강화

**피로 회복**  
정신적 육체적 안정성을 유지하여, 스트레스 내성을 높이고 건강 기능의 균형 유지

**기초 체력 향상**  
지구력과 인내력을 조화시켜 기초 체력의 기준을 향상

**피부 개선**  
항노화 작용을 통해 윤기있고 건강한 피부 상태 유지

**신진대사 강화**  
자연스럽게 체온을 활성화하여 신체 기능과 체력 전환이 순조롭게 작동

**혈류 개선 효과**  
건강한 생체 리듬을 활성화하면서 신체 각 부위에 산소와 영양분 공급을 위한 혈류 개선



**'홍삼의 효능' 세균·바이러스에  
면역력 탁월 재확인**

"세계적으로 각종 바이러스 질환이 만연하고 있지만 치료제나 백신이 없는 경우가 많다"면서 "이에 대응하기 위해 자연 면역력을 증진시키는 것이 매우 중요하다"고 지적했다.

- 고려인삼학회, 국제학술대회 발표 -



위에서 재확인 면역세포에 홍삼을 투여한 뒤 그에 따른 면역세포 수의 변화를 관찰한 결과, 홍삼 투여 전과 비교 무려 300%나 증가했다.

**보스톤 정관장 브랜드스토어**

**781-238-0303** 3 Old Concord Rd,  
Burlington, MA 01803

**타주로도 배송 해드립니다.**

로 주문후 다음날 편하게 받으세요.  
\$100이상 주문시 무료배송

# 보스톤 유학생 4명 한국 강남서 코로나바이러스 확진

## 17세 2명, 19·20세 각 1명

(보스톤 = 보스톤코리아) 한새벽 기자 = 보스톤에 유학중이다 이번 코로나바이러스 사태로 한국에 귀국한 서울 강남구 거주 4명의 학생들이 신종 코로나바이러스 검사 결과 모두 양성판정을 받았다.

25일 강남구에 따르면 보스톤 지역 고등학교와 대학교에서 수학중인 미국 유학생 4명이 강남구 집에 갔다가 증세를 느껴 코로나바이러스 감염 검사를 받았다. 이들은 17세 여학생 2명과 19세 여학생 1명, 20세 남학생 1명이다.

보스톤의 한 고등학교에 재학중인 유학생 2명은 친구사이로 학교 기숙사가 문을 닫으면서 뉴욕발 아시아나 0Z223편 같은 비행기를 타고 지난 17일 새벽 인천공항에 도착했다. 이후 각각 대치동과 압구정동 집에 머물러왔다.

이 중 대치동에 살고 있는 고교 유학생이 입국 다음날인 18일 오전부터 목이 칼칼하고 코가 막히면서 냄새를 못 맡고 맛을 느끼지 못하는 증상과 함께 37.4도의 미열이 났다. 언론보도를 보고 전날 오후 강남세브

란스병원에서 검체 검사를 받은 결과 양성으로 판정됐다.

압구정동에 거주하는 다른 고교 유학생은 24일 오전부터 목이 칼칼한 증상이 나타나기 시작했다. 같은 비행기를 타고 온 친구가 확진 판정을 받았다는 연락을 받고 전날 저녁 성모병원에서 검체검사를 받은 결과 양성판정을 받았다.

또 보스톤의 대학교에 재학 중인 유학생은 학교 휴교령이 내려짐에 따라 지난 15일 오후 4시25분 뉴욕발 대한항공 KE082편으로 인천공항에 도착한 뒤 역삼동 집에 머물러왔다. 20일 오후부터 근육통과 인후통 증세가 나타나기 시작했고 전날부터 기침과 가래 증상이 생겨 강남구보건소에 검체 검사를 받고 이날 오후 확진 판정을 받았다.

또 다른 유학생은 기숙사가 폐쇄되면서 지난 16일 오후 4시30분 뉴욕발 대한항공 KE082편으로 인천공항에 도착해 역삼동 집에 머물러왔다. 21일 오전부터 기침과 가래, 콧물이나고 근육통과 오한 등 몸살기운이 있어 전날 오후 강남세브란스병원에

일자	시간	이동 경로	접촉자	조치사항
3.20	09:50-11:00	김포공항 → 제주 에어타운 입승 (20207) (마스크 착용)	승객 1 (보스톤 거주자)	
	11:30-11:40	엔터카 서울메트로 타고 피서지 엔터카로 이동, (마스크 착용)	조시훈	
	~12:13	CU 제주역성로점, (마스크 착용)	직원 1	방역소독 완료
	~13:15	라이온즈 제주야유회, (마스크 착용)	직원 1	방역소독 완료
	~16:42	전명각과(분계초 근처), (마스크 착용)	직원 1	방역소독 완료
3.21	17:00	인하리조트 제주로 이동 후 숙소에만 머물, (마스크 착용)		
	12:27	호텔에서 출발		
	13:54-14:17	차미국수본점, (마스크 착용)	직원 2 손님(조시훈)	방역소독 완료
	14:18	글로벌방 삼성점, (마스크 착용)	조시훈	
	17:40	한화리조트 제주에 도착, (마스크 착용)		
	17:47	리조트 내 지하1층 편의점 방문, (마스크 착용)	직원 1	방역소독 완료
	17:50	리조트 내 GS 편의점 방문, (마스크 착용)	직원 1	방역소독 완료

확진된 한 보스톤 유학생의 한국내 이동경로를 시간대 별로 분석해 해당지역 거주자들에게 보내준 한국 질병관리본부의 정보제공 내용 캡처

서 검체검사를 받은 결과 이날 오후 양성 판정을 받았다.

강남구는 유학생 4명에 대한 역학 조사를 끝내고 인천공항 검역소에 이들이 타고 온 비행편을 통보했다. 아울러 집과 이들의 동선에 대한 방역소독을 실시하고 가족 등 접촉자에 대한 자가격리 조치를 했다고 밝혔다.

이에 따라 보스톤에 현재 거주 중인 학생들도 이상을 느끼는 경우 코

로나바이러스 감염을 의심하고 검사를 받아야 할 것으로 보인다. 감염 증세가 의심되는 경우 자신의 1차진료의(Primary Care Doctor)에게 연락해 진료상담을 받은 후 지정한 곳에 가서 검사를 받을 수 있다. 만약 1차진료의가 없는 경우 자신의 건강보험 회사의 전화상담 핫라인을 이용해야 한다.

hsb@bostonkorea.com

보스톤코리아 BOSTONKOREA.com



Publisher & C.E.O  
정명술 Myong Sool Chang

Writer  
한새벽 SaeByuk Han  
정성일 SungIl Jung  
박현아 HyunAh Park  
정성경 Sun Kyung Jung

Graphic Designer  
정한웅 HanWoong Chung

Marketing  
최성우 SeongWoo Choi

Web Master  
정한웅 HanWoong Chung  
김수정 Soojung Kim

Contribution part  
신영각 YoungGak Shin  
공정원 JungWon Gong  
김은한 EunHan Kim  
백영주 YoungJoo Paik  
성기주 KiJoo Sung  
신영 Young Shin  
윤희경 HeeKyung Yoon  
이명덕 MyoungDuck Lee  
앤드류콕 Andrew Koak  
앤젤라럼 Angela Um  
정준기 JoonKi Jung  
이선영 SunYoung Lee  
소피아 Sophia  
홍하상 HaSang Hong  
이명원 Myung Won Lee  
정동희 Donghee Jan  
김화옥 HwaOk Kim  
송동호 Dongho Song

& TV 사업국  
617-955-9112

재휴일제 | 연합뉴스 | 미신협 회원사 | 세한연 회원사



# 서울설령탕

## 한식 세계화의 종갓집이 되겠습니다

1245 Commonwealth Ave. Allston | 617.505.6771







다가오는 봄, 서울설령탕의 피자, 족발, 보쌈, 수육과 함께 각종 주류를 즐기세요!





서울설령탕 In Allston  
1245 Commonwealth Ave, Allston  
617.505.6771  
SeoulBeefSoup.com



서울 on Beacon Hill  
155 Cambridge St, Boston  
617.873.8680  
SeoulFoodBoston.com



# 가주 순두부

캔모어 지점 그랜드 오픈

영업시간 : 오전10시 ~ 밤10시까지

# KAJU

Korean Gourmet Food

2013, 2014년 보스톤 매거진 선정 한식 1위



캔모어 지점  
**636 Beacon St.**  
Boston, MA 02215  
**(617) 936-4252**

얼스톤 지점  
**56 Harvard Ave.**  
Allston, MA 02134  
**(617) 208-8540**

# 역대급 2조2천억달러 경기부양책 어떤 게 담겼나

▶▶ 1면에 이어서  
안을 두고 심의와 표결을 진행할 방침이다.

## 납세자 및 가정에 현금지급

상원 안은 미국인 각 개인에게 현금을 지급한다. 트럼프 행정부가 강력히 추진한 정책으로 개인 소득 \$75,000 이하의 납세자들에게는 \$1,200, 부부공동세금보고의 경우 \$150,000 이하 소득자들에게 \$2,400을 현금으로 지급한다. 자녀가 있는 경우 자녀당 \$500씩이 추가된다. 현금지원은 점차적으로 줄어 개인 소득이 연봉 이상인 개인 납세자들에게는 지원되지 않는다. 공화당 상원 안은 초반 저소득자들에게 적은 금액 지원을 제안했으나 양당 의원 모두로부터 강력한 비난을 받고 철회했다.

현금지원 자격은 2018 또는 2019년 세금보고를 기초해 결정한다. 일부에서는 지난해 세금보고를 기초로 하는 것은 올해 강력한 타격을 입은 납세자들을 고려하지 못한다는 지적도 제기됐다.

므누신 장관은 향후 몇주내 은행 계좌입금 또는 체크 형식으로 돈이 도착할 것이라고 밝혔다. 그러나 저소득층과 홈리스 등은 돈을 받기 힘들 것이라는 지적도 있다. 국세청 관계자들은 시간이 상당히 빠듯하다고 말했다.

한편, 낸시 펠로시 하원의장은 개인에게 \$1,500, 자녀들에게도 \$1,500을 지원하며 가족당 최대 \$7,500까지 상한으로 받을 수 있는 더 공격적인 안을 23일 제시한 바 있다.

총비용: \$270 billion

## 실업급여 증액

상원안은 실업자들에게 대한 실업보험혜택을 대폭 강화했다. 현재 실업보험 급여는 주당 평균 \$300 정도다. 각 주(State)별로 실업급여를 신청해 돈을 받기까지는 수주 정도

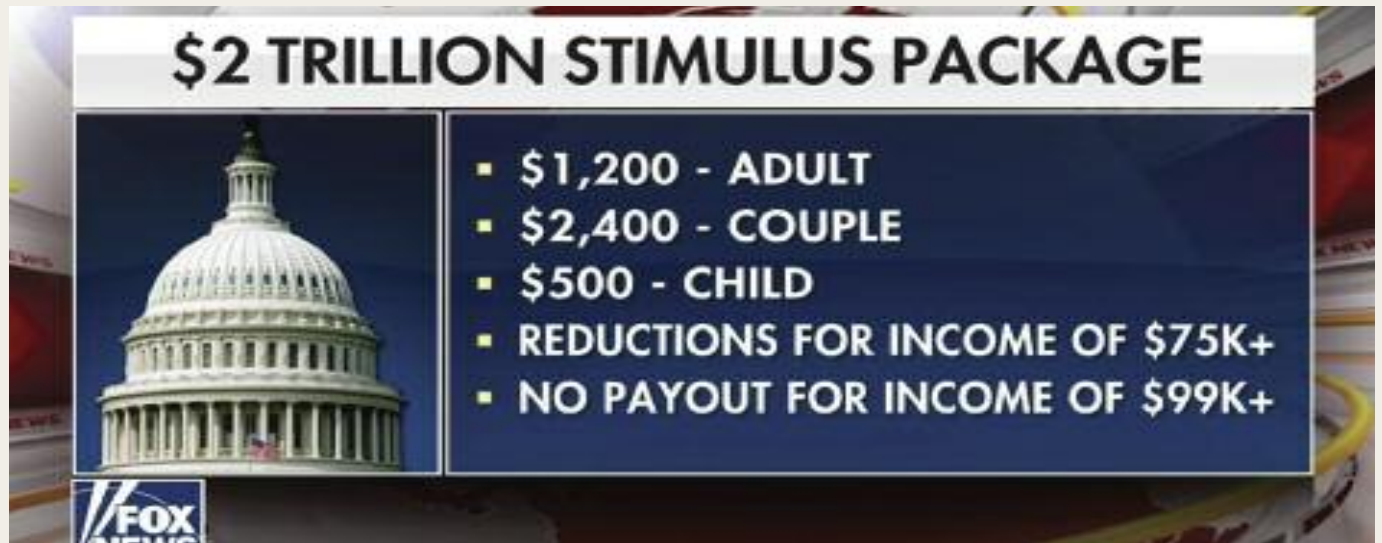

개인 소득 \$75,000 이하의 납세자들에게는 \$1,200, 부부공동세금보고의 경우 \$150,000 이하 소득자들에게 \$2,400을 현금으로 지급한다. 자녀가 있는 경우 자녀당 \$500씩이 추가된다

소요된다.

상원 안은 현재의 실업급여체계를 바꿨다. 실업급여 혜택 자격을 코로나바이러스로 인해 아픈 사람, 자가격리된 사람, 자녀 돌보기 위해 휴직하는 사람에게 까지 확대한다.

상원 안에 따르면 정부는 4개월 동안 현재 평균 \$300정도의 실업급여에 추가로 \$600을 더 제공한다. 일부 상원 공화당 의원들은 실업급여가 최저임금보다 많을 경우 오히려 일을 하지 않으려 할 것이라며 경제에 도움이 되지 않는다는 주장을 제기하기도 했다.

총비용: \$250 billion

## 대기업 구조책

이번 상원 안에서 가장 많은 논란이 됐던 분야다. 코로나바이러스 사태로 가장 심하게 피해를 당한 항공산업, 호텔 등에 대출을 통해 구제하는 방안이다.

이 기금은 원래 대출로 구성됐지만 나중에는 항공사들에 대한 직접 지원으로 바뀌었다. 250억달러 규모의 기금은 항공사에 그

랜트로 제공된다. 추가 250억달러는 항공사에 대한 대출이다. 170억 달러는 국가안보관련 기업(대부분 보잉)들에 대한 지원이며 나머지 4천250억달러는 기타 대기업과 시 및 주 정부에 대한 대출이다.

이들 항공사들은 세금을 회피하고 안전 규정을 지키지 않았으며 자사주를 매입했던 이력이 있어서 민주당 측의 강력한 반대에 부딪혔다. 민주당과 공화당이 두차례나 합의에 실패했던 이유였다. 이에 따라 대기업 지원책에 대한 새로운 규제 조건을 채택했다.

대기업들은 이번 경기부양대출이 어떻게 쓰였는지 공개해야 하며 트럼프 대통령의 기업을 비롯 정부 고위관료, 의원들의 기업들은 이번 지원 대상에서 제외된다. 또한 정부 지원을 받은 대기업들의 주식값을 올리기 위한 자사 주식구매(“stock buy-backs”)와 근로자 지원 대신 임원들의 급여를 배분하는 행위를 할 수 없도록 했다. 대

기업 지원안의 상당부분은 대출이기 때문에 실질적인 비용은 크지 않을 수 있다.

총비용: \$500 billion

## 중소기업 지원

500인 이하 사업체에 대해 무이자 대출을 제공한다. 이 대출은 사업체들이 특정 조건을 만족하는 경우 그랜트로 변경할 수 있도록 했다. 400억달러 규모의 이 안은 SBA(Small Business Administration)로부터 인증받은 은행 및 크레딧유니온을 통해 대출할 수 있으며 최대 대출한도는 1천만불이다.

이 대출은 자금이 직원 급여, 렌트, 유급병가, 유틸리티, 건강보험 등 근로자 보호와 관련된 비용으로 쓰이는 경우 그랜트로 바뀐다. 의회는 사업주들이 이 대출을 유용하지 않도록 방지하는 보호장치도 마련하고 있다. 또한 이 대출은 바 또는 레스토랑들에게도 적용되며 근로자들의 추가임금에 사용되는 경우 그랜트화 해준다. ▶▶ 7면으로 계속



## 이명원 회계사

한국 공인 회계사  
미국 공인 회계사

MW LEE, CPA P.C. 대표  
호연회계법인 국제조세 본부장

(전) 삼일회계법인 근무  
(전) 한국 공인회계사회 세법 강사  
(전) Rucci, Bardaro & Barrett P.C. 근무

617.455.8073  
mwl@mwleecpa.com  
1318 Beacon St. #12(right)  
Brookline, MA 02446

## 공인회계사

정진수  
CPA / MBA



## 개인 및 사업체 세무보고



- ▶ IRS문제 상담 및 해결
- ▶ 사업체 법인 설립과 해체
- ▶ 회계처리 및 감사
- ▶ 경영진단 및 절세 상담
- ▶ 용자 상담 및 재무자료 작성
- ▶ 급여(Payroll)서비스

TEL 781-849-0800, 508-580-3946 (한인전용)  
FAX 781-849-0848  
220 Forbes Rd., suite 206, Braintree, MA, 02184



## 공인세무사 김창근

- 개인 및 사업체 세무보고
- 사업체 법인 설립과 해체
- 경영진단 및 절세 상담
- 회계성리

미 연방정부로부터 공인된 세무전문가  
Licensed to Practice Before the IRS



TEL: (781)935-4620 FAX: (781)935-4187  
165-M New Boston St., Suite 278, Woburn, MA 01801

▶▶6면에 이어서  
비영리단체도 이 자금을 신청할 수 있다. 이 법안도 대부분이 대출이기 때문에 다시 돌려받을 가능성이 높다.

총비용: \$400 billion  
페이롤텍스 할러데이 및 기타 세금관련 변경

이 패키지는 페이롤 세금 납부를 연기하도록 했다. 사업체가 납부하는 6.2%의 세금을 2년에 걸쳐 나눠낼 수 있다. 첫 절반의 세금은 2021년 12월 31일에 납부하게 되며 나머지 절반은 2021년 연말에 납부하게 된다.

이 안에는 코로나바이러스 인 해 직원들을 정직 또는 해고하는 경우에도 헬스케어 및 기타 혜택들을 제공하는 기업들에게는 세금 크레딧을 주는 내용도 담겨있다.

총 비용 : Not immediately available

병원 및 헬스케어 지출  
이 법안은 미 병원 및 의료계를 지원한다. 1000억달러에 달하는 이 기금은 의료종사자, 검사진단 키트, 비상운영센터 등을 지원하게 된다.

총비용: \$100 billion  
지방 및 주정부 지원

주정부들은 세수 감소와 각종 공공지원으로 인해 재정예 커다란 타격을 입을 수 있다. 연방정부는 1500억달러를 주정부와 지방정부를 지원하고 80억 달러를 인디안 정부를 지원한다. 대부분의 주정부는 15억달러의 지원을 받게 된다.

editor@bostonkorea.com

# 하이트론스, 재택근무 위한 건강지킴이 3종 세트 프로모션행사

## LG 스타일러 + LG Puri Care + 명품안마의자 3종 동시 구입시 파격세일

(보스톤 = 보스톤코리아) 편집부 = 하이트론스가 바디프렌드 PHARAOH SII, PANASONIC MAJ7, 그리고 INADA DREAM WAVE 중 하나의 제품을 24개월 할부로 구입할 경우 LG스타일러 또는 LG PURI CARE 공기청정기를 무료 증정하는 프로모션을 4월 말까지 실시하고 있다.

하이트론스에 따르면 최근 재택근무 전환이 늘다보니 갑자기 달라진 생활 패턴 때문에 뭉쳐진 근육과 그동안 쌓인 피로를 풀기 위해 안마의자에 관한 문의가 증가하고 있다.

특히 2020년 CES에서 안마의자 부문에서 혁신상을 수상한 바디프렌드 안마의자와 70년 전통의 파나소, 이나다, fuji 등의 명품안마의자 제품들이 각광을 받고 있다

특히 바디프렌드 제품은 치료 기



능의 기능이 탑재되어 소화 기능 개선, 체형 교정은 물론 우울할 때 정신과 의사의 힐링 시켜주는 기능까지 있다. 이 Panasonic, MAJ7 안마의자는 70년 전통의 안마의자 선두 주자 기업으로 프로 안마사의 158가지의 기술이 탑재되어 있다. 다른 체형에 따라 정확한 지압 포인트를 찾아 강력한 손지압을 원하는 분들이 선호하며 특히 발마사지도 뛰어나다.

이나다 드림웨이브 안마의자는 106가지의 에어백을 탑재했다. 등지압은 사람의 손 안마 기술에 가장 가깝다는 평이 나 있다. 뼈가 약하거나, 혈액 순환 및 당뇨환자 그리고 골반 교정이 필요하거나 연로한 고객들에게 적합하다.

한 면이 아닌 360도 사방에서 초

미세먼지까지 제거해 주는 LG 퓨리케어 공기청정기

첨단 가전 기기로 각종 세균을 살균 시키는 제품들이 각광을 받고 있다. 각종 세균들을 제거해주는 대표적인 제품이 첨단 제품이 LG 스타일러로 외출 후 옷에 감염돼 있는 코로나 바이러스균 등 및 생활 속 세균을 살균 시켜주고 미세먼지 및 각종 음식냄새 등을 없애주는 첨단 기능이 탑재되어 있고 물론 드라이클리닝 잔류 화학물질 등을 제거해 주며 주름을 펴주는 기능과 주름제거기능 과 저온제습 건조로 매일 새 옷처럼 뽀송뽀송한 촉감의 옷을 입는 느낌의 기능 탑재되어 각광을 받고 있다

강력한 청정 기능 탑재 의 LG 퓨리케어 공기청정기

NASA에서 개발한 항공기 팬 기술이 적용되어 더 넓은 청정면적으로 360° 모든 방향에서 먼지를 흡입하고, 0.01 μm 초 미세먼지까지 제거하여 알러지 유발물질 스모그, 새집증후군 생활 냄새를 99.99%를 제거해준다. 반려동물을 키우는 분들의 최대 고민인 동물들의 털과 냄새제거에도 탁월하며 뒷부분에 돌출구가 올라와 최대 청정 거리가 7.5m 까지 빈틈없이 클린 부스터 기능으로 청정바람을 보내 주어 넓은 지역에 신선한 공기를 순환시켜 영업장소에도 적합하다. 아기 케어 모드로 아기들의 생활공간의 낮은 곳에 집중적으로 맑은 공기를 보내 안심 청정 zone 을 형성하는 기능이 있다.

bostonkorean@hotmail.com

Kim Law Offices, L.L.C.

성심을 다해 변호하겠습니다  
**김연진 변호사**  
Yeon J. Kim, Esq.

주요 경력  
■ 前 미연방 이민국 심사관  
Boston 지사 에서 민여건의 영주권 시민권 심사  
■ 前 미연방 세관 특별수사관  
NY 지부 연방 범죄 관련 직접 수사  
■ 前 미국 육군 심판관

업무분야  
이민법 / 상법  
형사법 / 가정법

Tel: (781) 932-0400 Fax: (781) 932-0403  
3 Baldwin Green Common, Suite 210 Woburn, MA 01801

Attorney at Law  
**장우석 변호사**

파산보호, 콜렉션 방어, 채무 조정  
신용점수 분쟁 및 조정  
교통사고 상해, 이민법  
법인 사업체 등록, 정관, Bylaws, TIN  
부동산/비즈니스 P&S 및 Closing  
민/형사 소송

파산보호신청 의뢰인께 드리는 기본 서비스  
프리미엄 크레딧 리포트  
크레딧 어슈런스  
리포트 모니터링 서비스(1년)  
\*익스페리언, 트랜스 유니언, 에퀴팩스 및 공공기록, 저당 및 판결결과 조사, 추가로, 현 점수 및 경리이후 예상 신용점수도 함께 제공  
\*Data Provided by CIN LEGAL Data Services. Additional fee may apply.

장우석 변호사  
781.712.1706  
67 South Bedford Street, Suite 400 West, Burlington, MA 01803

매사추세츠 및 뉴욕 주 라이선스  
CHANG & ASSOCIATES, P.C.  
FAX: 781.712.2066  
changlaw781@gmail.com

Michelle Han CPA **한미선**  
공인회계사

Master of Science in Taxation

IRS, MA DOR 와의 세금 문제 해결  
사업체 세무보고 및 회계/경영 자문

- 회사의 설립 및 해체/ 회계처리/회계 감사
- QuickBooks Set-up - 비즈니스의 성격 및 구조에 맞는 기본설치 및 운영상담
- Payroll 서비스 및 고용주의 세금납세 대행

개인 세무 보고

- 해외 소득, 임대소득, 주식 등 투자, Self-employed 사업자, 자산 처분, Clergy, Military, FI, J1 Visa holders - 한국과의 Tax Treaty 하에 있는 분 등

각종 세금 공제 및 절세를 위한 세무 상담

Tel: 617-792-2355 Fax: 617-849-5852  
E-mail: michellehan.cpa@gmail.com  
www.mhancpa.com  
Cambridge: 125 Cambridge Park Dr, Ste301  
Cambridge MA 02140  
Woburn: 76 Winn St. 1F Woburn MA 01801

# MGH 전문가, 이부프로펜 코로나 환자에 사용 가능

## 심혈관계 질환, 고혈압, 당뇨, 위궤양 등 환자는 위험 일반환자는 이부프로펜과 타이레놀 동시에 사용 가능

(보스톤 = 보스톤코리아) 한새벽 기자 = “코로나바이러스 감염 환자들은 이부프로펜 등의 비스테로이드계소염제(NSAIDs)의 복용하면 안된다” 는 일부 보건당국의 권고는 상당한 혼란을 초래했다. 그러나 매스제너럴 브라이언 헤이즈(Bryon Hayes) 박사는 일반적인 상태의 코로나바이러스 환자에게 이부프로펜 사용이 가능하다고 밝혔다.

헤이즈 박사는 20일 이메일 성명을 통해 아세트아미노펜(타이레놀)과 이부프로펜은 코로나바이러스 환자에게 투여할 수 있다고 말했다. 다만 진행되고 있는 연구 결과에 따라 같은 치료 처방은 달라질 수 있다고 지적했다.

이번 사건은 프랑스의 보건장관 올리버 베랑이 트위터에 이부프로펜 등 NSAIDs 계열 약물을 코로나바이러스 환자에게 사용했을 때 더 악화시킬 수 있다고 트윗을 날리면서 시작됐다. 이어 WHO에도 이부프로펜의 사용을 피하라고 권장했다. 그러나 유럽 연합의 식품의약품국은 즉각 이같은 주장이 문제가 있다며 사용이 가능하다고 반박했다.

매사추세츠주 매사추세츠(MGH)의 브라이언 헤이즈 응급약학 및 독극물학 박사는 이부프로펜 사용의 혜택과 위험에 대해 밝혔다.

Q: 프랑스 보건장관의 주장을 뒷받침할만한 근거가 있는가?

헤이즈: 그의 주장은 부분적인 근거를 바탕으로 했다. 최근 란셋(Lancet)의 기고에서 NSAIDs가 혈압을 상승시키는 호르몬

엔지오텐신-전환효소(ACE2)를 증가시킬 수 있다는 가정을 했다. 우리는 사스(SARS-CoV)와 코로나바이러스(SARS-CoV2: COVID-19)가 ACE2를 통해 숙주에 흡착되는 것으로 알고 있다. ACE2는 폐를 포함한 신체의 표피세포에 존재한다. 가장 중요한 것은 이 글이 연구 논문이 아닌 그냥 기고일 뿐이란 점이다. 이 글은 당뇨와 고혈압이 있는 환자를 가리키는 것이었는데 이 두 질환은 모두 원래 ACE2를 증가시키는 요인을 갖고 있다.

3월 18일 세계보건기구가 이중 부정적인 형태로 “이부프로펜 사용을 권장하지 않는다” 고 트윗을 해 논란을 낳았다. 유럽의약기구(미국의 FDA)는 같은 날 성명을 통해 이부프로펜과 코로나바이러스 약화에 뚜렷한 연관성을 성립시키는 과학적 증거가 없다고 밝혔다.

현재 에드빌을 비롯한 이부프로펜 및 기타 NSAIDs는 여전히 코로나바이러스 환자에게 사용할 수 있다. 그러나 MGH를 비롯한 병원들은 NSAID의 사용에 주의를 당부하고 있으며 최근 NSAID 사용을 문서화하고 평가할 것을 권장하고 있다. 또한 환자의 기저질환 등이 확인될 때까지 NSAID의 처방을 피하고 있다.

Q: 미국에서 사용되는 약물 중 프랑스에서 더욱 강력하게 규제되고 있는 약물이 있는가? 또한 열과 기침 등의 증상이 있을 때 이부프로펜을 복용하는 것이 위험성이 있는가?

헤이즈: 코로나바이러스 환자이건 다른



매스제너럴 브라이언 헤이즈(Bryon Hayes) 박사는 일반적인 상태의 코로나바이러스 환자에게 이부프로펜 사용이 가능하다고 밝혔다

호흡기 질환환자이건 이부프로펜을 복용하는 위험은 동일하다. NSAIDs는 상표에 심각한 심혈관의 혈전증과 위출혈, 위궤양, 위천공 등의 부작용을 일으킬 수 있다는 경고가 적혀있다. 심혈관 질환을 일으킬 수 있는 환자들은 기존 심혈관 질병, 조직성 염증 장애, 고령, 남성, 고혈압, 당뇨, 흡연 등의 경력이 있는 경우이다. 위출혈은 기존의 위궤양, 60세 이상, 고용량의 NSAID복용, 글루코코르티코이드, 항혈소판제, 선택적 세로토닌재흡수저해제(SSRI)를 복용 중인 환자에게 약 투여시 발생한다.

따라서 환자의 상태가 어떠한 이부프로펜은 단기간에 가장 적은 함량의 처방이 이뤄져야 한다. 네프록신과 이부프로펜은 최고의 경구용 약물이지만 심혈관 질환자의 경우 다른 약이 고려되어야 한다.

Q: 의료전문인들이 증상을 보이는 환자에게 할 수 있는 조언이 있나? 아세트아미노펜이 최고의 대안인가?

헤이즈: 현재로서는 아세트아미노펜(다른 국가에선 프락타시타몰로 알려짐, 미국상표는 타이레놀)과 이부프로펜 등 NSAID 모두 코로나바이러스 환자에게 처방될 수 있다. 왜냐면 이 둘은 다른 메커니즘으로 신체에 작용하므로 동시에 먹거나 번갈아 가면서 먹어도 된다.

Q: 의료진들이 코로나바이러스 약으로 처방시 고려할 것이 있는가?

헤이즈: 하이드로코돈 등을 포함 아세트아미노펜은 24시간안에 4천mg을 초과해서는 안된다. 또 더 많은 연구의 진행에 따라 이 정보가 바뀔 수도 있다.

hsb@bostonkorea.com

**Prescott & Son Insurance**  
Insurance Producer Moon Hang Lee  
한인 보험 대리인 이문향

“보상 내용과 크기는”  
적절하고 안전하게  
보험료는 저렴하게

사업체 보험  
Workers Comp.  
개인 자동차 보험  
상업용 자동차 보험  
집 보험  
건물보험

Tel: 781.325.3406  
Office: 781.322.2350  
Fax: 781.322.3093  
mleeins@gmail.com | mlee@prescottandson.com

업무 시간  
월-금: 오전 10시~오후 4시  
토, 일요일, 공휴일: Closed

**뉴잉글랜드 한국학교**  
www.ksneusa.org

1975년 개교 · 뉴잉글랜드 최대 규모 · 최고수준의 한국학교  
한글교육 · 음악 · 미술 · 역사부문 교사 모집 & 등록 문의  
수업시간: 토요일 9:30~2:00 (아침일찍반: 8:30~9:25)

(508)523-5389 ksneusa@verizon.net  
Koreanschool.ne@gmail.com  
C/o Oak Hill Middle School  
130 Wheeler Rd., Newton, MA 02459

**뉴타운 플러밍**

PLUMBING  
HEATING  
AIR CONDITIONER

Repair & Service, Renovations & Installations

Plumbing repairs, Gas servicing  
Hot water tank & boiler

Sink, Toilets, Faucets, Water leaks, Disposal

MA Licensed  
책임 보험 가입

617.543.8106

**YOUNG DENTISTRY**

**손영권 치과**  
youngdentistrypc.com

진료 과목  
일반 치과  
크라운  
임플란트  
잇몸 치료  
Invisalign  
Sleep Apnea

중은치과, 중은치아

보험  
Delta Dental Premier,  
Blue Cross Blue Shield  
Indemnity Plan

Young K Son, DMD  
978.459.0594  
674 Rogers St. Lowell, Massachusetts 01852

# 집순이를 위한 5분 홈트레이닝 & 파워 요가

예전처럼 외출과 야외활동이 쉽지않은데다, 체육관을 비롯한 운동시설도 사용하기 어려운 요즘, 여러분은 어떻게 체력 관리하고 계신가요?

안녕하세요. 몬트리올 요가강사이자 유튜버 (YOGA SONG - HAYEON)의 송하연입니다.

지금같은 상황에서 조금이나마 여러분에게 도움이 될만한 일이 없을까 고민하다 집에서 누구나 할 수 있는 요가와 운동을 더 자주 알려 드리는 것이 최선일 것 같아 주중엔 짧은 유튜브 요가영상을 매일 올려드리고 있어요. 집에 있는 시간이 많은 지금을 오히려 기회로 삼아 여러분 모두가 꾸준한 요가와 운동으로 본인의 건강을 더 돌보고 챙기는 시간을 가졌으면 합니다. 저번주에 이어, 바이러스를 막고 면역력을 높일 수 있는 홈트 요가동작과 운동을 함께 소개드리겠습니다. 제 유튜브채널, YOGA SONG HAYEON을 검색, 구독하시고 POWER YOGA WORKOUT 영상을 찾아 보시면 오늘 알려드릴 동작들을 더 쉽고 재미있게 따라하실 수 있을 거예요.

오늘의 첫번째 동작은, 크로스 런지(cross lunge)입니다.

하체의 힘을 길러주고, 특히 힙업에 효과적인 운동입니다. 대신 무릎이 약하신 분들은, 무리해서 무릎을 많이 구부리기보다는 엉덩이를 뒤로 보내 무릎이 아닌 엉덩이의 자극이 오도록 주의합니다.

HOW TO>>

1. 사진에서와 같이 두 무릎을 교차한 상태에서 무릎을 구부려 엉덩이를 뒤로 보내며 앉아주세요.

주의! 무릎이 앞으로 나오지 않도록 지지하고 있는 발의 뒤꿈치에 체중을 실어주세요.

2. 10회 정도 반복하고 반대로 무릎을 교차해 실시해주세요.

3. 좀더 난이도있는 하체운동을 원한다면 영상 마지막 부분에 드린 옵션을 택해, 세번 정도 Pumping한 후, 무릎을 팔꿈치로 킁하는 동작까지 시도해보세요. 하체와 복근의 힘을 함께 기를 수 있을거예요.



두번째 동작은, 싱글레그 바이시클 트위스트입니다.

다리의 힘과 함께 코어(Core)의 힘을 동시에 길러주는 동시에 옆구리살을 정리해주고 11자 복근을 만드는데 효과적인 복부운동입니다.

HOW TO>>

1. 매트에 등을 대고 누워, 무릎을 세워줍니다.  
2. 마치 자전거를 타듯 한다리만 무릎을 구

부렸다 폈다를 반복해줍니다.

3. 각지간 손을 머리 뒤로 가져가 목을 보호하고 움직여주는 무릎을 향해 트위스트 해줍니다.

4. 트위스트한 상체를 고정한 상태에서 계속 해서 한다리 바이시클을 실시합니다.

주의! 목의 힘이 아니라 외복사근, 즉 복부 측면의 근육을 사용해 가슴을 들어올려야 목을 다치지 않습니다. 여전히 목이 아프신들은 무리해서 가슴을 들어올리지 않아도 좋습니다.

5. 가능한만큼 반복하시고 반대쪽도 동일하게 해주세요.



마지막 자세는, 싱글레그브릿지(Bridge) 포즈입니다.

HOW TO>>

1. 등을 대고 누워있는 자세에서 손바닥으로 바닥을 지긋이 눌러 엉덩이를 올려줍니다.

주의! 배를 등쪽으로 끌어당기면서, 즉 복부를 수축하며 몸을 들어야 허리를 다치지 않습니다.

2. 천천히 한다리를 바닥에서 들어 올려줍니다. 이때 두 엉덩이는 수평인 상태를 유지하세요.

요.

3. 엉덩이를 내리며 올렸던 다리를 앞으로 뺀고, 다시 엉덩이를 올리며 다리를 올리기를 반복합니다.

지지하고 있는 다리 쪽 힙에 자극이 오면 제대로 하고 있는 거예요!

4. 10회정도 반복후 반대쪽도 실시합니다.

운동은 단순히 시간과 비례하는 것이 아니라 강도에 비례한다는 말이 있죠? 단 5-10분도 좋으니 집에서 매일 꾸준히 따라하시면서 자신감이 생기면 영상에서 알려드린 난이도 있는 자세들에도 도전해보세요. 내가 생각했던 것 이상의 체력과 강인함이 내 안에 내제되어 있음을 발견하게 되실 거예요. 그럼 이번 한주도 건강한 식사와 기분좋은 요가, 운동으로 또 사랑하는 사람들과 함께 행복하게 보내시길 진심으로 희망합니다.



송하연, 요가티처/요가풀니스라이프 (Yoga-fulness Life) 대표  
유튜브검색창에 'YOGASONG-HAYEON'



각종 한국주류 완비



## BAB KOREAN BISTRO

브룩라인 쿨리지코너에 위치한 BAB KOREAN BISTRO입니다. 그동안 찾아주신 분들께 다시한번 감사드립니다.

이제 저희가 정성을 다한 음식을 각종 주류와 함께 즐기실 수 있게 되었습니다. 다양한 종류의 한국술과 맥주, 와인이 준비되어 있으며, 특별히 생각하시는 주류는 문의해주시면 준비해드리겠습니다.

자세한 내용은 WWW.BABKOREANBISTRO.COM 에서 확인하실 수 있습니다.

짜장면, 볶음짬뽕, 사천탕수육  
돼지순대국밥, 순대곱창전골  
수제 만두, 냉면



MON - THU 11:30 - 10:00  
FRI & SAT 11:30 - 10:30  
SUN 11:00 - 9:00

TEL 617.383.5575  
FAX 617.505.6458

1374 BEACON ST. BROOKLINE, MA 02446

COMPASS

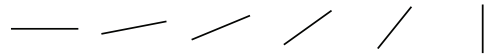

Our mission is to help everyone  
find their place in the world.



## Why Compass 왜 컴파스인가?

- 부동산 서비스와 정보기술(IT)을 접목한 프롭테크(PropTech) 기업  
부동산(property) + 기술(technology) = 컴파스 (Compass)
- 부동산 구매자와 에이전트들을 대상으로 상세한 매물 검색과 개인화된 매물추천,  
부동산 거래 관련 상호 커뮤니케이션 등을 한 곳에서 처리할 수 있는 데이터 기반  
통합 부동산 플랫폼 제공
- 소프트뱅크의 손정의 회장이 5000억원 투자한 회사
- 저스틴 월슨 비전펀드 선임 투자전문가 “컴파스는 주택 구매자와 중개업자를  
연결해주는 차별화된 기술 플랫폼을 갖추고 있어 이 분야에서 입지가 탄탄한 기업”
- 2019년 판매량 기준 보스턴 및 케임브리지 1위 (Source: MLS)
- 750+ Agents in Greater Boston
- Operates in 20 U.S. markets including New York, Philadelphia, Boston,  
LA, Chicago, Washington D.C., Dallas, etc.

## Agent Introduction 에이전트 소개

안녕하세요, 제이슨 인사드립니다.

그동안 많은 분들의 성원과 격려로 미국 최고의 부동산 회사인 컴파스와  
함께 한층 더 업그레이드된 부동산 토탈 서비스를 가지고 인사드리게 되었습니다.  
컴파스에서 제공하는 고객 맞춤형 마케팅 전략과 최고의 정보기술과 함께,  
헌신 (dedication), 믿음 (Trust), 결단력 (Determination) 을 기반으로 고객의 요구에  
귀를 기울이고 모든 거래에서 최상의 결과를 이끌어 내도록 최선을 다하겠습니다.  
Compass 와 함께 차원이 다른 부동산 서비스를 제공하겠습니다.

감사합니다.  
제이슨 드림



**Jason Jeon** 제이슨 전  
Realtor®  
jason.jeon@compass.com  
617.642.5670

compass.com

## Compass Services

### Compass Concierge 컴파스 컨시어지

컴파스 컨시어지는 셀러에게 무이자로 주택 개선 비용을  
지원해 주는 서비스입니다. 페인트, 바닥, 스테이징 등  
집 리모델링에 관한 비용을 지원 받을 수 있습니다.  
집의 가치를 최대한 올려 더 빠르고 높은 가격으로  
판매할 수 있는 혁신적인 서비스입니다.

### Compass Coming Soon 컴파스커밍순

compass.com 에 부동산을 시장에 출시 될 예정임을  
사전에 광고하여, 사이트를 검색하는 모든 사람들에게  
관심과 수요를 창출하는 기회를 제공합니다.

### Compass Bridge Loan Services 컴파스 브릿지론

컴파스 브릿지론은 최대 6개월의 브릿지대출의 대출금을  
지원 받을 수 있는 옵션을 제공합니다. 업계를 선도하는  
브릿지 대출 기관인 Freedom Mortgage, Better.com 의  
경쟁력있는 이자율과 지원을 제공합니다.

Compass is a licensed real estate broker and abides by Equal Housing Opportunity laws. All material presented herein is intended for informational purposes only. Information is compiled from sources deemed reliable but is subject to errors, omissions, changes in price, condition, sale, or withdrawal without notice. No statement is made as to the accuracy of any description. All measurements and square footages are approximate. This is not intended to solicit property already listed. Nothing herein shall be construed as legal, accounting or other professional advice outside the realm of real estate brokerage.

# 상점 계산대에 보호 유리창 설치

## 손님과 직원 모두 보호하기 위해 계산시 6피트보다 가까워지기 때문

(보스톤=보스톤코리아) 정성일 기자= 매사추세츠 주민들은 그로서리 쇼핑을 할 때 이전까지와는 달라진 모습을 보고 있다. 많은 사람들이 마스크를 쓰고 쇼핑을 하거나, 장갑을 끼고 쇼핑을 하고, 진열대에 많은 상품들이 채워지지 않은 모습을 종종 목격하고 있다. 코로나로 달라진 일상의 모습이다.

코로나 바이러스 때문에 그로서리 상점에서 달라지는 모습이 또 있다. 앞으로 상점에서 계산을 할 때 보호 유리창을 보게 될 것이다.

샤즈(Shaw's)와 스타 마켓(Star Market)은 보호 유리창을 계산대에 설치하고 있으며, 코로나 바이러스의 확산을 막기 위해 이번 주까지 모든 지점에 보호 유리창을 설치한다는 방침이다. 그로서리 상점은 필수 비즈니스로 분류되기 때문에 코로나 바이러스가 유행하는 상황에서도 계속 문을 열고 영업을 한다. 이에 따라 손님과 직원 모두를 보호하기 위해 계산대에 보호 유리창을 설치하게

된 것이다.

샤즈와 스타 마켓의 모회사인 엘버트슨스는 성명을 통해 “우리는 지역 사회에 필수적인 서비스를 제공하고 있다” 며 “우리 직원들과 지역 주민들을 보호하기 위해 한 단계 더 강화된 보호 시설을 설치하게 되었다” 고 밝혔다. 샤즈와 스타 마켓은 전체 지점의 절반 이상이 이미 보호 유리창 설치를 마쳤다.

스탑 앤 샵도 비슷한 상황이다. 스

탑 앤 샵은 지난 주말부터 계산대에 보호 유리창을 설치하기 시작했으며, 역시 이번 주까지 뉴잉글랜드 지방의 400개 이상의 점포에 모두 보호 유리창을 설치한다는 계획이다.

계산대에 보호 유리창을 추가로 설치하는 주된 이유는, 손님과 직원 사이의 거리가 6피트보다 가까기 때문이다. 계산을 할 때 손님과 직원의 거리가 코로나 바이러스를 막기 위해 보건 당국에서 권고하는 사회적 거리인 6피트 이내로 가까워지기 때문에 그 사이에 안전을 위한 방어벽을 추가하는 것이다.

jsi@bostonkorea.com



앞으로 상점에서 계산을 할 때 보호 유리창을 보게 될 것이다



새로 건설될 그린라인 전철역의 예상 이미지

## MBTA 그린라인 4개역 2개로 통합

(보스톤=보스톤코리아) 정성일

기자= 가까운 미래에 MBTA 그린라인 B를 이용하는 시간이 줄어들 것으로 보인다. MBTA는 그린라인 B 선상의 4개 역을 2개로 통합할 준비를 마쳤다고 밝혔다.

MBTA의 재무팀과 컨트롤 보드는 약 1,800만 달러가 소요될 역 통합 공사를 진행하기로 합의했다. 이에 따라 세인트폴 스트리트(St. Paul Street)역과 비유웨스트(BU West)역이 하나로 통합된다. 또한 뱁콕 스트리트(Babcock Street)역과 플래즌트 스트리트(Pleasant Street)역도 하나로 합

쳐질 예정이다.

새로 지어지게 될 역에서는 장애인 승차할 수 있고, 3칸의 차량이 정차할 수 있는 225피트 길이의 플랫폼이 들어선다. 또한 MBTA에 새로 도입될 업데이트된 요금 징수 시스템이 설치된다.

MBTA는 오는 가을에 공사를 시작해 내년 가을까지 공사를 마칠 계획이다. 새로 선보일 2개의 역이 운영을 시작하게 되면, 기존에 있던 4개의 역은 모두 철거될 예정이다.

jsi@bostonkorea.com

Dedicated to Your Health

# Icon Dental

## 아이콘덴탈

Ultimate Smile

Quality Dental Care

혁신성과 콩코드에 편리하게 위치한 아이콘 덴탈은 여러분과 가족 모두에게 적합한 맞춤형 치료 계획을 통해 미용치과, 심인 및 소아 치열교정 및 최신 임플란트 시술에 이르기까지 모든 분야의 치과 진료를 제공하고 있습니다. 최신 기자재와 진료기술 그리고 편안하며 현대적인 진료실에서 친절한 스태프와 함께 양질의 치과 진료를 제공하기 위해 최선의 노력을 다하고 있습니다.

**대표원장 치의학박사 안형준**

57 Bedford St. Suite 220, Lexington MA 02420  
**전화 781-861-8978**

97 Lowell Rd. Suite A8, Concord MA 01742  
**전화 978-369-0254**

이메일 info@icodentallexington.com  
www.icodentallexington.com

Dr. 차 영 주  
치과 일반의  
Dr. James Kim  
치과 일반의  
Dr. Larisa Turkenich  
치과 일반의  
Dr. Charles Braga  
임플란트 및 잇몸 수술 전문의  
Dr. 오 동 현  
교정 전문의

# 서울장터

## SEOUL JANGTEO

서울 유명호텔의 중화요리 Chef 를 초빙하여 뛰어난 맛으로 보답합니다.

깊은맛의 국밥은 오랜 향수를 달래줍니다.

**대표메뉴**

- 순대국밥
- 돼지고국밥
- 소고기국밥
- 짜장면/짬뽕
- 탕수육/깐풍기
- 양장피/팔보채

151 Brighton Ave. Allston, MA 02134 | (617) 254-2775

(구) 북경 in Allston



찰리 베이커 매사추세츠 주지사는 코로나 바이러스의 확산을 막기 위해 모든 매사추세츠 주민들이 집에서 머물 것을 "권고(advisory)" 한다는 성명을 금주 초에 발표했다

# 뉴욕 하루새 100명 사망 "영안실도 다음주면 한계"

누적 확진 3만7258명 · 사망 385명

(서울=뉴스1) 박병진 기자 = 미국 뉴욕주에서 신종 코로나바이러스 감염증(코로나19) 사태 확산 이후 하루 동안 가장 많은 사망자가 나왔다.

26일(현지시간) CNN에 따르면 앤드류 쿠오모 뉴욕 주지사는 이날 기자회견을 열고 "코로나19에 따른 사망자는 전날보다 100명 늘어 358명으로 집계됐다"고 밝혔다.

미국에서 코로나19의 확산이 본격화한 뒤 하루 사이에 숨진 사람의 숫자로는 가장 많다.

코로나19 확진자는 3만7258명으로 전날보다 429명 늘었다. 미국 한 주에서만 이란과 프랑스, 스위스, 영국, 한국 등 주요 피해국보다 더 많은 확진자가 나온 것이다.

쿠오모 주지사에 따르면 코

로나19로 입원한 환자는 5327명이며 이중 1290명이 집중치료를 받고 있다. 완치 후 퇴원한 환자는 1517명이다.

특히 뉴욕시에선 사망자들을 안치하는 영안실 수용력이 한계치를 앞둔 상황인 것으로 알려졌다.

미국 전체로 봐도 코로나19는 폭증 추세를 보이고 있다. 26일 기준 미국 내 코로나19 확진자는 6만8905명, 사망자는 1037명이다.

angela0204@news1.kr "코로나19 감염을 막을 수 있는 안전하고 효과적인 백신을 찾는 것은 긴급한 공중보건적 우선순위"라며 "기록적인 속도로 시작된 이번 임상시험은 그 목표를 달성하기 위한 중요한 첫걸음"이라고 밝혔다

pji@news1.kr



앤드류 쿠오모 뉴욕 주지사

# "Stay-at-home advisory" 무슨 뜻?

## 코로나바이러스 증상 있는 사람만 사전 약속, 의사 처방전 필요할 수도

(보스톤=보스톤코리아) 정성일 기자 = 찰리 베이커 매사추세츠 주지사는 코로나 바이러스의 확산을 막기 위해 모든 매사추세츠 주민들이 집에서 머물 것을 "권고(advisory)" 한다는 성명을 금주 초에 발표했다. 베이커 주지사는 "명령(order)" 이 아님을 강조했고, 주 보건부는 주지사의 권고 사항에 대한 자세한 내용을 추후 발표했다.

다음은 매사추세츠 주민들이 코로나를 막기 위해 따라야 할 권고 사항에 대한 주 보건부의 설명이다.

- 정말로 필요할 경우에만 집밖을 나서야 한다. 신선한 공기를 마셔야 하거나 운동을 위해 집을 나가는 것은 괜찮지만 다른 사람들과의 불필

요한 접촉을 피해야 한다.

- 생필품이나 약품 구입을 위해 쇼핑을 하는 것은 필요한 일이다. 상점이나 약국을 갈 때 사회적 거리를 반드시 유지해야 한다. 본인이 코로나 감염 위험이 클 경우에는 지역 약국이나 상점에 문의를 해서 감염 위험이 큰 사람들을 위한 대체 영업 시간이 있는 지를 알아봐야 한다.

- 약국을 갈 경우, 가능하면 처방전을 이용해 90일 동안 이용할 수 있는 분량의 약을 받아 오도록 한다. 감염 위험이 높은 사람일 경우 직접 방문하지 말고 우편 주문 서비스를 이용해야 한다.

- 주유소는 여전히 이용 가능하다. 또한 배달된 음식이나 소포를 픽업

하는 것도 가능하다.

- 야외에 나가서 신선한 공기를 마시는 것은 가능하다. 그러나 야외라고 할지라도 사회적 거리를 반드시 유지하고, 다른 사람들이 자주 만지는 물건은 만지지 않도록 해야 한다.

- 가족이나 친구를 직접 방문하는 대신 전화나 화상채팅을 이용하는 것이 좋다. 특히 병원, 요양원 등에 있는 사람들과의 접촉을 피해야 한다.

- 시력 검사나 치석 제거 등 필수적인 의료 행위가 아닌 경우 스케줄을 반드시 변경해야 한다.

- 가능한 경우 의료 서비스는 원격으로 받아야 한다.

- 부모는 아이들을 위해 플레이데이트를 계획하지 말아야 한다.

- 스포츠 경기를 포함해, 다른 사람과 신체 접촉이 일어날 수 있는 모든 행동은 하지 말아야 한다.

jsi@bostonkorea.com

**잘하는 이유가 있습니다!**

집을 사시거나 파실때 맡겨 주시면 최선을 다해 일 하겠습니다.

집을 사고 팔때 언제든지 승진(GINA)과 승원(PETER)을 찾아 주세요.  
TEL: 978.866.3248(최승진), 617.780.7839(주승원)  
thepeterginateam@gmail.com



# 의사들 이중고, 오락가락 정책 의료장비 부족

## 의료진이 쓸 마스크도 부족한 상황

## 의료장비 부족에도 진찰 강권, 사지로 몰아

(서울=뉴스1) 박병진 기자 = 신종 코로나바이러스 감염증(코로나19) 대응책에 대한 미국 정부 지침이 시시각각 바뀌고 있어 의료진들이 현장에서 큰 혼란을 겪고 있는 것으로 나타났다.

23일 뉴스1 취재 결과, 미국 질병통제예방센터(CDC) 지침이 몇 시간마다 바뀌고 있는(change every few hours) 데다, CDC와 국제보건기구(WHO), 현장 지침이 제각각이라 병원 내에서 불만이 터져나오고 있다.

미국 워싱턴과 시애틀에서 근무 중인 복수의 의료진에 따르면 전날 진단 키트가 부족해 코로나19 검사를 중단했는데, 같은 날 상급기관에서 외래병동에서 인플루엔자와 바이러스성 호흡기 질환을 검사하라는 지시가 내려왔다.

이를 두고 진단키트 부족 등 현장 상황을 전혀 고려하지 않은 처사는 의료진들의 목소리가 쏟아지고 있다. 사안의 민감성 때문에 익명을 요구한 한 의사는 "우리에게 지침을 내려야 할 리더십(정부)이 혼란을 겪고 있는 것 같다. 현장은 말 그대로 카오스"라고 전했다.

의료진들의 가장 큰 불만은 CDC가 이들의 일방적인 희생을 강요하고 있다는 점이다. CDC는 지난 7일부터 가이드라인을 완화해 코로나19에 노출된 의사라도, 마스크를 쓴 상태에서 감염자와 짧게 접촉했으면 자가격리 없이 정상근무하도록 했다

이전까지는 환자와 접촉 후 증상이 없더라도 14일동안 자택에서 격리됐으나 의료진 부족 때문에 감염 위험자도 근무하도록 방침을 바꾼 것이다.

이에 대해 보건 전문가는 "CDC는 당초 에어로졸(공기에 떠다니는 고체 또는 액체 미립자) 감염 가능성을 인정했다. 그러다가 의료진이 부족해지자 관련 규정을 완화해 의사들을 위험으로 내몰고 있다"고 지적했다.

게다가 CDC는 수술용이나 N95 마스크가 없더라도 손수건이나 스카프를 가리고 진료를 보도록 했다.

CDC는 관련 지침(Strategies for Optimizing the Supply of Face-masks)에서 현 상황을 마스크 재고가 심각하게 부족한 '위기 수용 전략'을 써야할 시점으로 규정하고, 의료진 마스크 사용을 하루 한 개로 제한

했다. WHO 권고대로라면, 의료진은 의심 환자와의 접촉으로 명백한 오염이 위험이 있는 상황에선 마스크를 8시간 이상 착용해선 안 된다.

문제는 의료진 감염이 속출하면 바이러스 전파 속도가 가속화될 수 있다는 점이다. 의료 인력이 없어 중증환자가 치료 시기를 놓칠 위험이 커지고, 의사들이 감염자가 아닌 사람들과 접촉해 바이러스를 퍼뜨릴 수 있기 때문이다.

이에 정부의 지침이 향후 사태를 더 악화시킬 수 있다는 우려가 커지고 있다. 현재 미국에서는 코로나19 확진자가 하루 수천명씩 폭증하고 있다. 23일 오후(한국시간) 기준 미국 내 코로나19 확진자는 3만5060명에 달한다. 중국(8만1093명)과 이탈리아(5만19138명)에 이어 세계 3위다.

angela0204@news1



지난 16일(현지시간) 미국 메릴랜드주 웨스트민스터 캐롤 병원 주차장에 설치된 드라이브루 선별 진료소에서 던 카노바 외래환자 상처 관리자가 코로나19 검사를 위해 샘플을 채취한 후 보호 장갑을 벗고 있다. © AFP=뉴스1.



# 전문가 "미국 코로나19 치명률, 2~3주 뒤 정점"

## "가장 큰 피해 발생할 것" 트럼프에 경고

(서울=뉴스1) 이원준 기자 = 부활절인 4월12일까지 신종 코로나바이러스 감염증(코로나19)으로 부터 미국을 정상화하겠다는 도널드 트럼프 대통령의 바람과 달리, 인명피해는 이 시기에 정점에 달할 것이라는 전문가의 경고가 나왔다.

25일(현지시간) CNN에 따르면 미국 플로리다대의 아이라 론지니 교수는 미국 내 코로나19 확산 추세를 분석, 향후 2~3주 뒤에 치명률이 최고조에 달할 것이라고 예측했다. 감염병 전문가인 그는 코로나19 사태 국면에서 미 질병통제예방센터(CDC)와 협업하고 있다.

론지니 교수는 "미국에선 앞으로 2-3주 안에 치명률이 최고조에 이를 것으로 예상된다"며 사망자 수가 현재의 2배까지 급증할 수 있다고 바라봤다.

그는 또한 "외출금지 같은 봉쇄조치가 유지되고 임시 보호시

설도 계속 운영돼야 한다"며 "그래야 취약계층을 계속 보호할 수 있었을 것"이라고 강조했다.

통계사이트 월드오미터에 따르면 이날 기준 미국의 코로나19 확진자는 6만5000명, 사망자는 940명을 넘어섰다. 치명률은 약 1.4% 정도다.

론지니 교수의 이러한 발언은 트럼프 대통령을 정면 반박한 것으로 보인다. 트럼프 대통령은 전날 폭스뉴스와 인터뷰에서 "부활절까지 이 나라 문을 열고 싶어서 시작하고 싶어 몸이 근질거리는 상태"라고 언급하며 코로나19 관련 규제를 완화하겠다는 의지를 표명했다.

또 트럼프 대통령은 "우리 국민은 정력과 활력으로 가득 차 있다. 그들은 집이나 아파트, 일정한 공간에 갇혀있길 원하지 않는다"고도 했다.

wonjun44@news1.kr

**MASS-Drain DRAIN & PLUMBING**

막힌 곳을 **확** 뚫어드립니다

부엌, 목욕탕 리모델링 전문  
WATER HEATER, BOILER HEATING, FAUCET

www.massdrain.com | massdrain@gmail.com  
**617.645.6146**

**노성일 공인회계사**  
Alex S. Noh, CPA (Certified Public Accountant)

세계적인 회계법인의 경험과 실력으로 도와드립니다

**35 Years of Professional Services**

- Ernst & Young LLP (Head of Korean Business Group)
- Cooper & Lybrand LLP (Manager)
- KOCHAM (미한국상공회의소) (고문 감사 역임)

One Boston Place, Suite 2600, Boston, MA 02108  
w.nohcpa.com | e.web@nohcpa.com  
MA 781.863.2232 | NY 201.268.8001 | NJ 201.313.0061  
CA 213.364.0520 | HI 808.518.9595

**형제 떡집**

모든 종류 떡 주문 가능!

GRAND RE OPEN  
축 재개업

영업 시간  
딜리버리: 상황에 따라 결정됨  
픽업: 상황에 따라 결정됨  
주문: 일주일 내내

CEL: 978.343.6080  
CEL: 978.407.9029

210 West Main St. Ayer, MA 01432

# 조원태vs조현아 연합 승부 초읽기...경영권 분쟁 관전 포인트

조원태 회장 27일 한진칼 주총 승기 잡아  
캐스팅 보트 국민연금의 선택이 승부 가를 듯

(서울=연합뉴스) 이유미 서혜림 기자 = 경영권 분쟁을 거듭하던 조원태 한진그룹 회장과 KCGI·반도건설·조현아 전 부사장 연합 승부가 27일 한진칼 주총에서 갈린다.

현재까지 분위기만 놓고 보면 조원태 회장측이 유리하다. 반도건설이 올해 1월 한진칼 지분매입 목적을 단순투자에서 경영참여로 바꾼 것을 놓고 의결권 행사가 가능한지 여부를 법원에 가려달라는 취지로 청구를 제기했지만 받아들여지지 않아서다.

이에 따라 반도건설은 보유 지분 8.25% 중 5%만 이번 한진칼 주총에서 행사할 수 있다. 이를 감안한 의결권 기준 지분율은 조원태 회장 측 37.15%, 3자 연합 28.7%다.

◇조원태 회장 승기 잡았지만 "장기전 불가피"

한진칼 주총에서 행사할 수 있는 의결권 지분은 조원태 회장이 앞선다. 다른 주주들이 어떤 선택을 할지가 변수로 작용할 수 있지만 글로벌 의결권 자문사인 ISS(Institutional Shareholder Services)가 조원태 회장 재선임 권고를 내린 만큼 예상외의 결과가 나오기는 어려울 것으로 보인다.

문제는 양측의 경영권 분쟁이 장기전으로 이어질 가능성이 높다는 점이다. 올해 초에도 한진그룹 지주사인 한진칼 주식을 꾸준히 매입한 조현아 3자 연합은 지분율을

40.12%(3월 19일 공시 기준)까지 늘렸다. 이에 대항하는 조원태 회장 측 우호지분은 델타항공 등을 포함해 40.23%다.

지분율 격차가 거의 없는 상태로 조원태 회장이 이달 한진칼 주총에서 승리하더라도 언제든지 경영권을 위협받을 수 있는 상태다.

◇조원태vs조현아...각종 변수에 시달리길

양측의 경영권 분쟁이 장기전으로 이어질 경우 눈여겨볼 부분은 결속력이다. 조현아 전 부사장은 KCGI와 반도건설과 연합을 맺었고 조원태 회장은 델타항공을 우군으로 두고 있다.

3자 연합의 약점은 명분이다. KCGI는 총수 일가 갑질 논란을 기회 삼아 오너 리스크 해소와 지배구조 개선을 명분으로 경영권을 위협해왔다. 그런데 손을 잡은 쪽은 갑질 중심에 섰던 조 전 부사장이다. 앞뒤가 다른 선택에 한진칼 공격은 거세졌고 대한항공 임직원들이 현 경영진을 중심으로 결속하는 계기가 됐다.

더욱이 자금력이 부족한 조 전 부사장 지분율은 그대로인 반면 KCGI, 반도건설은 한진칼 주식 매입을 계속하며 3자 연합간 힘의 균형도 맞지 않는 모습이다. 3자 연합은 5년 계약으로 묶여있지만 위약금을 감수하더라도 필요에 따라 서로 등을 돌릴 가능성을 배제할 수는 없

## 경영권 분쟁 중인 한진칼 주주 구성

단위 %, 지분율



다. 각자의 노림수로 묶인 느슨한 관계에서 적절한 도움이 없다면 굳이 리스크를 안고 갈 필요가 없어서다.

조원태 회장도 안심할 상황은 아니다. 우군인 델타항공이 한진칼 지분을 늘리며 지원에 나섰지만 사업적으로 좋은 현상은 아니다. 대한항공과 조인트 벤처로 묶인 델타항공 도움으로 경영권을 방어하면 사업 부문에서 반대급부를 내놔야 할 수도 있다.

◇반도건설 공시법 위반 논란은 진행 중...3자 연합에 암초

또 다른 변수는 반도건설의 공시법 위반 논란이다. 공시법 위반 혐의가 완전히 인정된 건 아니지만 법원이 "반도건설 측이 지난해 12월 16일부터는 경영참가 목적으로 주식을

보유했다고 추단할 수 있다"는 취지로 판결을 내렸다.

반도건설이 한진칼 지분매입 목적 변경공시를 놓고 의결권 행사 여부가 가능한지 시시비비를 가려달라고 제기한 청구에서 법원은 한진그룹 손을 들어줬다. 권흥사회장이 조원태 회장에게 임원 선임을 마지막으로 요구한 지난해 12월 16일부터는 경영참가 목적으로 주식을 보유하게 됐음을 짐작할 수 있는데 5일 이내에 보유목적 변경을 하지 않은 것은 의무를 위반했다는 것이다.

이번 판결은 향후 반도건설의 공시법 위반 조사에 영향을 미칠 수 있다는 점에서 향후 양측 경영권 분쟁에 변수로 작용할 전망이다. 한진그룹은 최근 3자 연합을 자본시장법

위반 혐의로 신고한 상태다.

금융당국 조사 과정에서 불공정 거래 행위 논란이 계속되면 표면적으로 한진그룹 지배구조 재편을 이유로 연대를 구성한 3자 연합 도덕성에 타격을 줄 수밖에 없다.

haezung2212@news1.kr

## 국민연금 조원태 지지

한진그룹 경영권 분쟁의 캐스팅 보트로 꼽혔던 국민연금이 26일 회의를 열고 한진(家) 장남인 조원태 한진그룹 회장의 손을 들어줬다. 이로써 경영권 분쟁의 승자는 조 회장으로 사실상 일단락됐다.



"전문적인 치료,  
진실된 치료,  
진심을 담은 치료,  
Smart Dental이  
추구합니다"



JEONG LEE, D.M.D., M.M.Sc., Ph.D.  
원장 이정숙

- 서울대학교 치의학대학원 1990년 졸업
- 서울대학교 치의학대학원 박사학위 2000년 취득
- 서울부부치과원장 1994년-2006년
- Tufts School of Dental Medicine 2009년 졸업
- Harvard School of Dental Medicine 보철과 2012년 졸업

SMART DENTAL

452 Pleasant St., Malden MA 02148

Office: 781 322 4914

Fax: 781 605 3797

Email: maldensmartdental@gmail.com



Malden Center역에서  
걸어서 10분, 차로 5분 거리



BURLINGTON WEEKLY SALE MAR. 27th - APR. 2nd, 2020

**CUSTOMER SERVICE**  
Customer\_care@hmart.com  
TOLL FREE T. 877.427.7386  
For events, coupons & exclusive deals, subscribe at www.hmart.com, and visit our Facebook, Twitter, Pinterest & Instagram to stay up to date on special offers!



**JOIN MARKET EATERY FOOD HALL!**

Have a great idea for a restaurant, we have the perfect busy location for you. 음식점으로 성공창업을 원하신다면 지금 연락주세요. CONTACT me@hmart.com



# H 마트와 함께하는 사재기 방지 캠페인

서로를 향한 따뜻한 배려와 응원으로 COVID-19을 함께 이겨냅시다. H 마트는 고객분들께 안전한 매장과 다양한 식품들을 원활하게 제공하기 위해 최선을 다하겠습니다.

Follow us @hmartofficial H MART MA ID : @hmart\_ma

<p><b>FRI/SAT/SUN ONLY</b> 금, 토, 일 한정판매</p> <p>Red Leaf Lettuce 적상추</p> <p><b>\$0.99</b> bun.</p>	<p>*** PREMIUM QUALITY</p> <p>Washington Fuji Apple 워싱턴 후지사과 프리미엄</p> <p><b>\$1.49</b> lb.</p>	<p>White Cabbage 화이트 캐비지</p> <p><b>\$0.79</b> lb.</p>	<p>Navel Orange 네이플 오렌지 56's</p> <p><b>3\$2</b> ea./for</p>	<p>Kabocha 단호박</p> <p><b>\$0.79</b> lb.</p>
<p>Oriental Sweet Potato Medium 코이모 고구마</p> <p><b>\$1.99</b> lb.</p>	<p>Pomelo 포멜로</p> <p><b>\$3.99</b> ea.</p>	<p>SOONYEOWON Tofu 수녀원 두부3종 Soft/Silken/Firm/14-16oz.</p> <p><b>\$1.29</b> pkg.</p>	<p>Korean King Oyster Mushroom 10.58oz. 한국산 새송이 버섯</p> <p><b>\$1.99</b> pkg.</p>	<p>Korean Singo Pear 한국산 신고배 9cnt/box</p> <p><b>\$19.99</b></p>

<p><b>MEAT   at unbeatable low prices</b></p>		<p><b>SEAFOOD   at shockingly low prices</b></p>	
<p>Bone-in Pork Picnic Roast 돼지앞다리 로스트</p> <p><b>\$1.99</b> lb.</p>	<p>Pork Single Belly Chunk 수육용 생삼겹살</p> <p><b>\$6.99</b> lb.</p>	<p>TONGTONGBAY Frozen Half Cut Crab 1.5 lbs./3L 통통배 절단꽃게</p> <p><b>\$7.99</b> pkg.</p>	<p>Head-on Patagonian Pink Shrimp 10-20's/4.4 lbs. 머리있는 자연산 홍새우</p> <p><b>\$19.99</b> box</p>
<p>Frozen Beef Bones 사골</p> <p><b>\$1.49</b> lb.</p>	<p>Cornish Hen 냉동 영계</p> <p><b>\$2.49</b> lb.</p>	<p>Pollock Roe 동태알</p> <p><b>\$7.99</b> lb.</p>	<p>TONGTONGBAY Unagi Kubayaki (Frozen Roasted Eel) 통통배 우나기 6oz./pkg.</p> <p><b>\$15.99</b> pkg./for</p>
<p>Sliced Smoked Duck 훈제오리</p> <p><b>\$15.99</b> lb.</p>	<p>Marinated Pork for Bulgogi 양념 돼지 불고기</p> <p><b>\$4.99</b> lb.</p>	<p>TONGTONGBAY Pollock Fillet Family Pack/2 lbs. 통통배 동태전감</p> <p><b>\$4.99</b> pkg.</p>	<p>Salmon Steak 연어스테이크</p> <p><b>\$6.99</b> lb.</p>

**GET SMART AND SAVE MORE & BIG.**

<p>Smart Card Only</p> <p>NONGHYUP Asian Apricot Tea 농협 하늘가래 청매실 23.67fl.oz.</p> <p><b>\$19.99</b></p>	<p>Smart Card Only</p> <p>HAIOREUM Korean Style Beef B.B.Q Sauce 해오름 소갈비/불고기 양념</p> <p><b>\$3.99</b> Kalbi/Bulgogi 2.11 lbs.</p>	<p>Smart Card Only</p> <p>FOODCELL Vermicelli (Asian Style Starch Noodles) 푸드셀 궁중당면</p> <p><b>\$2.99</b> 1.5 lbs.</p>
--	--	---

100% 한국산 재료로 정성껏 만든 대한민국 대표김치, **종가집 김치!**

**ENJOY KOREA'S FAVORITE KIMCHI HERE IN AMERICA!**

Made with 100% Korean ingredients, **JONGGA Kimchi** offers taste you can trust!

<p>SEMPIO Soy Sauce 섬표 진간장 금S</p> <p><b>\$5.99</b> Rich &amp; Delicate 60.3fl.oz.</p>	<p>MIZKAN Oigatsuo: Tsuyu Soup Base 미즈칸 짬뽕소스</p> <p><b>\$3.99</b> 16fl.oz.</p>	<p>HAIOREUM Red Pepper Powder (Coarse) 해오름 태양초통 맵쌀가루</p> <p><b>\$12.99</b> 4 lbs.</p>	<p>JINGA Beef Bone Flavored Soup 진가 사골곰탕</p> <p><b>\$9.99</b> 16.9fl.oz. x 6ea. /pkg.</p>	<p>SHIRAKIKU Sanukiya Udon Japanese Style Noodles 시라키쿠 사누키야 우동</p> <p><b>\$3.99</b> 2.75 lbs. (8.8oz. x 5pcs/pkg.)</p>
<p>HAIOREUM Fried/Kimchi /Vegetable Dumpling 해오름 볶김치/김치/야채손만두</p> <p><b>\$4.99</b> 2.65 lbs.</p>	<p>CHORIP DONG Assorted Fried Fish Ball 초립동이 순생선살 종합어묵</p> <p><b>\$2.99</b> 1.1 lbs.</p>	<p>YAMASHO Oden Set (Assorted Fish Cakes) 야마쇼 오덴세트</p> <p><b>\$2.99</b> 9.7oz.</p>	<p>ROSHNI Peanut 로시니 팥콩</p> <p><b>\$3.99</b> 56oz.</p>	<p>CALBEE Fruit &amp; Granola Frugra 칼비 후루그라</p> <p><b>\$5.99</b> Original/Macha 15-17oz.</p>
<p>ORION Peanut &amp; Squid Ball Snack 오리온 오징어 땅콩</p> <p><b>2\$5</b> ea./for 7.1oz.</p>	<p>HAIOREUM Citron Tea with Honey 해오름 유자차</p> <p><b>\$4.99</b> 2.2 lbs.</p>	<p>PANDA FOODS Chopper 팬더 야채 다지기</p> <p><b>\$7.99</b> White/Orange ea.</p>	<p>Index Cutting Board Sheet 친환경 시트 인덱스 도마 L + M + S + Mini</p> <p><b>\$22.99</b> set</p>	<p>KOTO 3-tier Electric Food Steamer 코토 3단 전기 찜기</p> <p><b>\$24.99</b> ea.</p>

**BURLINGTON**  
3 Old Concord Rd,  
Burlington,  
MA 01803

본 세일 광고는 BURLINGTON지역에만 해당됩니다. 편집상 오자나 탈자가 있을 수 있습니다. \*각 매장 상황에 따라 상품의 판매 수량과 세일 가격 등이 변경 및 제한될 수 있으며, 조기 품절 될 수 있습니다. \*BOX세일 아이템을 제외한 모든 세일 아이템은 BOX단위로 판매하지 않습니다. \*H마트에서 크레딧 카드를 이용하실 수 있습니다. This ad only pertains to our Burlington locations. During the editing process, there may be mistypes/misprints. Each location may be subject to limited availability, as well as their sale prices. Some products may be sold out. If a product is not listed as a boxed sale item, it cannot be purchased as a boxed sale item. All H Mart locations accept all major credit cards.



경험과 전문성으로 여러분의 소중한 자산을 책임지겠습니다

대표 나 원 태

617.642.3156

won@bostonpremierrealty.com

### OUR AGENTS



이 제 봉

781.654.5281

jblee@bostonpremierrealty.com



애나 정

617.780.1675

anna@bostonpremierrealty.com



Nikkie Park

617.447.0591

nikkiepark@bostonpremierrealty.com

### TOP 에이전트가 여러분의 선택을 도와드립니다

Residential • Commercial • Business • Investment • Property Management



크리스틴 손

773.968.2651

christine@bostonpremierrealty.com



신 보 경

508.361.6064

boshin@bostonpremierrealty.com



줄리 전

978.494.2043

julie@bostonpremierrealty.com



오 성 빈

978.505.3736

osb@bostonpremierrealty.com

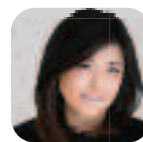

비비안 유

617.935.2713

vivian@bostonpremierrealty.com



이 현 주

401.935.3397

hyunju@bostonpremierrealty.com



Ritika Chopra

617.697.1191

r Chopra@bostonpremierrealty.com



이 준 균

617.543.5728

jun@bostonpremierrealty.com



차 민 영

651.402.5194

minyoung@bostonpremierrealty.com



최 은 경

781.690.4389

chrischoi@bostonpremierrealty.com



이 영 순

781.800.3412

bostonyi@bostonpremierrealty.com



Shirley Zhao

857.231.0316

shirley.zhao@bostonpremierrealty.com



Nancy Wang

617.230.9952

nancywang6000@bostonpremierrealty.com



WWW.BOSTONPREMIERREALTY.COM



경험과 전문성으로  
여러분의 소중한 자산을  
책임지겠습니다

## FEATURED LISTINGS



### ● 세탁소 매매

보스톤남쪽, 타운센터에 위치한 Full Plant, 안정된 고객과 매상, 소유주 은퇴, 하이드로카본.

Asking \$300,000



### ● 커머셜 빌딩

보스톤 북쪽 시티에 위치, 메인스트리트 선상, 주요 체인점들 주변, 5 Units 리테일 스토어 식당, 세탁소, 이발소 테넌트

Asking \$825,000

## LISTINGS



### ● 세탁소 건물 + 비즈니스

현재 영업중인 Full Plant 세탁소 건물, Watertown 재개발 상권(호텔, 콘도, 쇼핑몰, 콘도, 연구실...)과 레지덴셜이 맞물린 위치, 파킹 5 가능

Asking \$999,000



### ● 드랍오프 세탁소

보스톤 남쪽에 위치(Norwell) 영업중인 Drycleaner 드롭 오프 & 얼트레이션 오랜기간 운영으로 꾸준한 단골이 많음

Asking \$53,000

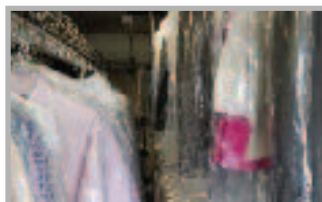

### ● 세탁소 매매

안정적인 매상, 두터운 고객층, 보스톤 북부에 위치한 Full Plant 년매상 \$250,000

Asking \$189,000



### ● 커머셜 빌딩

보스톤 북쪽에 위치, 1층 식당, Property 텍스 저렴 2&3층 Residential 아파트, 월 렌트 인컴 \$5,500

Asking \$650,000



### ● 네일샵 매매

T 스테이션에 가까운 위치, 연매상 80만불이상 철저한 고객관리로 안정된 인컴, 전용주차장

Asking \$380,000



### ● 세탁소 매매

Full Plant, 보스톤 북동쪽 타운 확보된 단골고객들 리뷰&매상 좋은 세탁소

Asking \$200,000



### ● 네일샵 매매

트래픽 많은 좋은 위치, 넓은 전용 주차장 확보된 고객과 안정된 직원들

Asking \$110,000

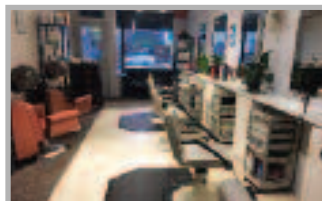

### ● Lexington Hair Salon

exington 사업성이 좋은 위치에 있는 헤어사롱, 26년 주인이 직접 운영해서 단골 손님이 많음.

Asking \$45,000



### ● Westford Nail salon

단골 손님이 많고 매상이 계속오르는 네일사롱 Manicure 6, Pedicure 6

Asking \$170,000

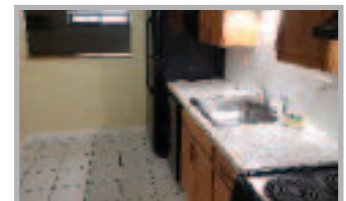

### ● 아파트 렌트

Winthrop 위치, 로건공항과 보스톤 10분거리 저렴한 렌트비, 주차 2대 가능, 수영장 시설 2 Beds & 1 Bath

Asking 월 \$1,800 (네고 가능)



### ● 네일샵 매매

높은 매상과 안정된 고객층 고급스런 인테리어 최상의 비즈니스 투자

Asking \$320,000



### ● 커피샵 매매

보스톤 북쪽 타운, 연매상 20만불 이상 확보된 단골 고객, 부담없는 렌트비 1200 sq.ft.

Asking only \$90,000 Price Reduced



### ● Waltham Flower shop

오너가 20년을 운영, Main St 에 위치, 꾸준하게 잘 되는 비즈니스, 단골 손님을 많이 확보

Asking \$100,000



### ● 드랍오프 세탁소

30년간 영업중인 드랍 오프 세탁소 매매, 안정된 고객과 수익, 주인 은퇴, 좋은 위치, Marblehead, MA 1700 SF.

Asking \$50,000



### ● 미용실(hair Salon)

잘 꾸며진 영업중인 미용실 매매, 안정된 고객과 수익, 1200 SF, Lexington

Asking \$110,000

# 민주, 열린민주 '의외의 약진'에 긴장... "비례투표는 시민당에"

## 열린민주당 정봉주·김의겸 등에 불쾌감... '친조국' 표방도 우려 범여권 주목도 상승·선거 후 연대 가능성은 '나쁠 것 없다' 분석

(서울=연합뉴스) 차지연 서혜림  
홍규빈 기자 = 4·15 총선 비례대표 의석을 두고 더불어민주당·더불어시민당과 열린민주당 간 범여권 대립이 격화하는 분위기다.

민주당은 '우리의 우당(友黨)은 시민당'이라고 강조하고 있으나, 열린민주당 역시 '진짜 민주당'을 표방하며 여권 지지자 표심을 공략 중이다.

특히 실제 조사 결과 열린민주당이 비례투표에서 민주당 지지층을 상당 부분 잠식하는 것으로 확인되며 한껏 긴장하는 모습이다.

전날 열린민주당을 향해 '참칭' 직격탄을 날린 이 대표는 26일 오후 국회에서 시민당 비례대표 후보들을 만나 "시민당은 민주당 당원들이 선택한 유일한 선거연합"이라며 "일부 탈당하거나 공천 부적격으로 탈락한 분들이 민주당 이름을 사칭해 비례대표 후보를 내는 바람에 여러 혼선이 빚어지고 있다"고 다시 비난했다.

그는 "민주당은 시민당을 '형제정당'으로 생각하고 법이 허용하는 한 최선을 다해서 시민당을 지원하겠다"고 강조했다.

서울 광진구에 출마하는 고민정 전 청와대 대변인은 이날 후보 등록 후 한술밥을 먹었던 김의겸 전 청와대 대변인, 최강욱 전 청와대 공직기강비서관이 열린민주당 비례대표 후보로 나선 것에 대해 "선배들이 더 고민해봐야 한다"며 "진보·개혁 세력의 힘이 하나로 모여야 한다"고 아쉬움을 드러냈다.

민주당에서는 정봉주 전 의원, 김전 청와대 대변인 등 자당 공천에서 부적격 판정을 받거나 탈락한 인사들이 열린민주당 간판으로 나서 친정부 메시지를 내놓는 것에 불쾌감을 드러내는 기류가 강하다.

열린민주당이 최 전 청와대 비서관, 황희석 전 법무부 인권국장 등을 내세워 '친조국' 색채를 드러내며 조국 전 법무부 장관을 다시 호명하는 것도 선거에 바람직하지 않다고 본다.

민주당 관계자는 연합뉴스와의 통화에서 "우리 당 입장에서 보면 열린민주당 쪽은 '해당행위'를 하고 있는 것"이라며 "'조국 프레임'을 다시 들고나오는 것에 대해서는 재판 중인 조 전 장관 본인도 원치 않는 것으로 안다"고 말했다.

이날 리얼미터의 총선 비례대표 정당투표 조사(tbs 의뢰·23~25일 전국 18세 이상 유권자 1천518명 조사·95% 신뢰수준에 표본오차 ±2.5%포인트·자세한 조사 개요 및 결과는 중앙선거여론조사심의위원회 홈페이지 참조)에 열린민주당은 지지율 11.6%를 기록했고 시민당은 28.9%였다.

지난주 조사에서 '민주당이 주도하는 비례연합정당'이 기록한 38.0%의 지지율이 이번주에는 열린민주당과 시민당으로 쪼개지면서, 열린민주당이 민주당 지지층 '파이'를 일정 부분 가져가고 있다는 것이 숫자로 드러난 것이다.

박찬대 원내대변인은 기자들에게 "과거 민주당 지지자 중 3분의 1 정도가 정의당에 교차 투표하는 경향이 있는데 이 부분이 열린민주당 쪽으로 많이 옮겨간 게 아닌가 싶다"며 "열린민주당 비례 후보의 선명성 등이 자신의 기준에 맞다고 생각하는 지지자가 있는 것"이라고 말했다.

민주당은 시민당과의 '연합선거 운동'을 본격적으로 펼치면 열린민주당 지지율의 상당 부분이 결국에는 시민당으로 돌아올 것이라고 전망하고 있다.

민주당 관계자는 "열린민주당이 시민당보다 먼저 활동을 시작했기 때문에 아직 그쪽을 우리 연합정당으로 생각하는 지지자가 많다"며 "홍보에 나서면 차차 시민당으로 돌아올 것이다. 결국 열린민주당 지지



더불어민주당 이해찬 대표가 27일 오후 국회에서 열린 의원총회에 참석하기 위해 회의장으로 향하고 있다.

율은 5~6% 정도로 떨어질 것"이라고 말했다.

공식적으로 민주당은 시민당을 '아군', 열린민주당을 '적'으로 본다. 입장이지만, 속내는 복잡하다. 일각에서는 열린민주당과 시민당의 경쟁구도가 꼭 나쁘지만은 않다는 분석도 있다.

민주당 핵심 관계자는 "열린민주당과 시민당이 주목을 받으면서 미래통합당과 미래한국당에 대한 관심이 떨어진 측면도 있다"며 "범여권이 이슈를 모두 차지하게 된 효과는 있다고 본다"고 말했다.

주목도가 커져 범여권 전체 파이가 늘어나고 열린민주당도 상당한 의석을 확보한다면, 21대 국회에서 전체적으로 범여권 의석이 늘어나는 것 아니냐는 지적도 나온다. 양측이 어떤 방식으로든 연대할 것이라 관측에 힘이 실리는 이유다.

특히 고위공직자범죄수사처(공수처)장 임명 등 교섭단체별 몫이 정해져 있는 사안에서 민주당 이외의 또 다른 범여권 교섭단체가 생기면 유리한 고지를 점할 수도 있다는 생각이다.

전날 마지막 최고위를 열고 선거대책위원회 체제로 완전 전환한 민주당은 '국민을 지킵니다, 더불어민주당. 코로나 전쟁, 반드시 승리합니다'를 슬로건으로 걸고 본격적인 선거전에 나설 계획이다.

이 과정에서 민주당과 시민당의 유사성을 최대한 강조하는 '쌍둥이 선거운동'을 벌일 예정이다.

이 대표는 "지역구는 더불어민주당, 비례대표는 더불어민주당" 이렇게 아주 단순한 슬로건이 될 것"이라고 말했다.

charge@yna.co.kr

## 더불어시민당 28.9% vs 미래한국당 28.0%...0.9%p차 접전

### 열린민주당 지지율 11.6%로 진입...민주당 지지층 표 분산 양상

(서울=뉴스1) 장은지 기자 = 비례대표 의석수 확보를 위한 여야의 비례정당 지지도가 접전 양상을 보이고 있다. 더불어민주당이 주축이 된 더불어민주당이 28.9%, 미래통합당의 위성정당인 미래한국당이 28.0%로 단 0.9%p(포인트)차 초박빙이다.

여론조사전문기관 리얼미터가 tbs 의뢰로 23~25일 전국 18세 이상 유권자 1518명을 대상으로 조사해 26일 발표한 2020년 3월 4주차 주중 잠정집계에 따르면, 더불어민주당 지지도는 28.9%로 전주 대비 9.1%p 빠졌다. 미래한국당은 28.0%로 같은 기간 1.4%p 내려갔다. 두 비례정당간 지지도 차이가 1%p도 나지 않는 접전 양상으로 펼쳐지고 있다. 미래한국당은 핵심 지지층인 보수층(53.7%, 5.1%p↓)과 60세 이상(34.9%, 4.3%p↓)에서 하락을 주도하는 특징이 나타났다.

또다른 변수는 정봉주 전 의원과 손혜원 의원

등이 만든 열린민주당이다. 더불어민주당과 '친문' 선명성 경쟁을 펼치고 있는 열린민주당 지지도는 11.6%로 나타났다.

민주당 지지층만 놓고 보면, 더불어민주당과 열린민주당으로 표가 분산되는 양상을 보였다. 민주당 지지층의 58.4%는 더불어민주당에, 23.0%는 열린민주당에 지지를 보였다. 민주당 지지층에서 정의당에 표를 주겠다는 비율은 3.8%로 나타났다.

처음 이름을 올린 열린민주당의 응답자 특성을 살펴보면, 권역별로 광주·전라(16.2%), 경기·인천(14.3%), 대전·세종·충청(13.5%), 서울(10.8%), 부산·울산·경남(7.4%) 순으로 지지도가 높게 나타났다. 연령대별로는 40대(23.4%)에서 20%가 넘는 지지율이 나온 반면, 30대에선 10.3%, 20대에선 3.9%에 그쳤다. 이념성향별로는 진보층에서 18.5%, 중도층에서 12.0%의 지지율을

보였다. 보수층에선 5.5%로 집계됐다.

비례정당 지지도는 열린민주당에 이어 정의당 5.4%(0.6%p↓), 국민의당 4.9%(1.2%p↓), 친박신당 2.7%(0.5%p↑), 민생당 2.4%(0.4%p↑), 공화당 2.0%(0.2%p↑), 민중당 1.3%(0.1%p↓) 순으로 나타났다. 무당층은 전주 대비 0.4%p 증가한 10.5%로 집계됐다.

한편 이번 주중 잠정집계는 무선 전화면접(10%), 무선(70%)·유선(20%) 자동응답 혼용 방식, 무선전화(80%)와 유선전화(20%) 병행 무작위생성 표집틀을 통한 임의 전화걸기 방법으로 실시했다. 통계보정은 2020년 1월말 행정안전부 주민등록 인구통계 기준 성, 연령, 권역별 리가중 부여 방식으로 이뤄졌다. 표본오차는 95% 신뢰수준에서 ±2.5%p이다. 응답률은 5.3%. 자세한 내용은 중앙선거여론조사심의위원회 홈페이지를 참조하면 된다. seeit@news1.kr

**통합당, 삼고초려 끝 김종인 영입... 선거대책 총괄역**

김종인 전 더불어민주당 비상대책위원회 대표가 21대 총선 미래통합당의 선거대책을 총괄한다. 황교안 통합당 대표도 김 전 대표에 총선 전반에 대한 업무를 일임했다. 김 전 대표는 오는 29일부터 공식 활동한다.

박형준·신세돈 통합당 공동선대위원장은 26일 오전 국회에서 브리핑을 하고 "김 전 대표가 통합당 선대위에 합류하기로 결정했다"며 "선거대책에 관한 총괄 역할을 하기로 했다"고 말했다.

# 공적부조 (PUBLIC CHARGE) 개정안 시행에 대하여 (2)

- 2020년 2월24일부터 새로운 양식 (I-944) 반드시 제출해야 -

### III. 공적부조 해당 수혜 항목

1999년부터 시행되었던 정부보조 혜택불가 목록은:

- 1) 연방생활보조금(SSI)
  - 2) 현금 지원, 연방빈곤가정 임시 지원 (TANF)
  - 3) 극빈층 보조(State and Local General Assistance)
  - 4) 장기 보호 시설 혜택(Benefits received for long-term institutionalization)
- 시행이전에는 위의 네가지 혜택만을 문 제삼았으나, 2020년 2월24일 시행일 이후에는 위의 항목을 포함하여 아래의 비-현금성 정부혜택 전체 아홉 (9)개 항목이 공적 부조로 고려된다. 아래의 것을 시행일 이전에 받은것은 신고할 필요가 없으나, 시행일 이후에는 “3년을 거슬러 6개월이상” 을 받았다면 영주권 취득 거부사유가 될수있다.
- 5) Medicaid
  - 6) SNAP or Food Stamps
  - 7) Section 8 Housing Choice Voucher Program
  - 8) Section 8 Project-Based Rental Assistance
  - 9) Public Housing (정부주택보조)

따라서, 현금성 보조는 물론이고, 현재 비-현금성 보조 (5번부터 9번까지)를 6개월이상 지속적으로 받는다면 영주권신청 이기각될수있다.

### IV. 시행 시점

2020년 2월24일부터 신청하는 모든 영주권자와 상기 신청자에게 해당되며, 정확한 적용시점은 “신청일” (우편소인이 2월24일 이후로 찍혀있는) 이고, 영주권 최종승인이 되는 “인터뷰” 시점은 아니다.

### V. I-944 양식 상설

아주 포괄적이고 상세한 답변을 요구하는 I-944양식은 총 18 페이지 분량이고, 간략하면 아래와 같은 내용이다.

- 1) 수입 (주-신청인과 모든 가족 구성원) 소득에 대해서는 과거에는 세금보고서 사본이면 충분하였으나, 사본이 아닌 “IRS TRANSCRIPT” (US 연방세무국에 직접연락하여 받아야 함) 을 제출하여야 한다. 해외에서 세금 보고를 한 경우에는 해외 세금보고서 또한 요구하며, 적절한 세금 보고서를 제출하지 않는 경우에는 세무 보고를 안한 사유와 연간수입을 입증하는 내역서와 증빙서류를 모두 제출해야 한다.
- 2) 자산 (주-신청인과 모든 가족 구성원) 자산 (동산과 부동산)의 경우 본인과의

족이 12개월 이내에 현금화할수있는 자산의 증거를 첨부하여야 한다. 미국내외 해외 자산도 당연히 포함된다. 은행 계좌 (신청 전 최소 12개월 동안의 내역서이며, 짧은 기간에 예치된 금액은 설명이 요구), 연금, 주식과 채권(현금 가치), CD, 은퇴연금, 교육연금, 부동산 소유 입증서 등이다.

### 3) 부채 (주-신청인)

모기지, 자동차 론, 크레딧 카드, 학자금 대출, 미납 세금, 저당권, 개인대출 액수를 기입하고 증빙 자료를 첨부해야 한다.

### 4) 신용기록서 (주-신청인)

3대 크레딧 조사기관으로 발급받은 “크레딧 리포트” 를 첨부해야 하며, 크레딧 리포트 (CREDIT REPORT)가 없거나 크레딧 점수가 낮은 경우 그에 대한 상세한 설명을 하여야 한다. 그 외에 미국이나 다른 외국에서 파산한적이 있는지 여부와 증빙서류를 제출해야 한다.

### 5) 건강보험 (주-신청인)

현재 건강 보험이 있다면 건강 보험 시작일과 종료일을 포함한 증빙서류를 첨부해야 한다. 또한 세금 크레딧 (PREMIUM or ADVANCED PREMIUM TAX CREDIT)을 받은 적이 있는지도 알려야 한다. 건강 보험이 없는 경우, 가입 예정인

지 혹은 예상되는 의료비용을 어떻게 지불할지등의 정보를 기재해야 한다.

### 6) 정부 보조 혜택 (주-신청인과 모든 가족 구성원)

정부 보조 혜택에 대한 신청 혹은 승인되었던 이력이 있는지를 답해야 한다.

### [위의공적부조 해당 수혜 항목 III항 참조]

7) 교육정도와 취업 능력과 자격증 유무 취업 이민 (I-140) 카테고리 이미 승인된 경우에는 해당이 되지 않으나, 가족초청으로 영주권을 신청하는 경우에는 교육받았던 기록과 증빙 서류, 자격증 (Certificate)을 제출해야 한다. 영어 외에 다른 언어로 이수한 교육과정 증명 자료가 있으면 제출해야 하고, 일반적으로 고등학교 졸업장 그리고 대학/원 졸업증명등 학위증이 필요하다.

(다음호에 계속)

김성균 변호사

THE LAW OFFICES OF SONG K. KIM  
781-438-6170  
<http://songkimlaw.com/>

# 보스톤코리아 이제 스마트폰으로 보세요!

## 보스톤코리아 스마트폰 홈화면에 바로가기 추가 하기

보스톤코리아를 핸드폰 홈화면에 바로가기를 두고 언제든지 열어볼 수 있도록 하기 위해서는 :

### 아이폰

- 1 아이폰 사파리 등 브라우저에서 [www.bostonkorea.com](http://www.bostonkorea.com)으로 보스톤코리아에 접속합니다.
- 2 화면을 클릭하면 화면 밑부분에 <저장하기> 버튼이 형성됩니다.
- 3 저장하기 버튼을 클릭한 후 저장하기 화면을 위로 끌어 올리면 <홈화면에 추가>를 선택합니다.
- 4 보스톤코리아 아이폰에 홈 화면에 추가됩니다.
- 5 다시 메인화면을 열면 보스톤코리아아이콘이 보입니다.



### 안드로이드폰

- 1 브라우저에서 [www.bostonkorea.com](http://www.bostonkorea.com)으로 보스톤코리아에 접속합니다.
- 2 우측 상단 세로 점 세개를 터치합니다.
- 3 우측에 열리는 메뉴에서 홈화면에 추가를 터치합니다.
- 4 바로가기 아이콘이 홈 화면에 추가됩니다.
- 5 다시 메인화면을 열면 보스톤코리아아이콘이 보입니다.



보스톤코리아  
[www.bostonkorea.com](http://www.bostonkorea.com)



성양두안 더블뷰 보스턴 한인성당

<COVID-19 확산 비상에 따른 공지>

COVID-19 확산에 대한 주지사 긴급명령과 보스턴 대교구 방침에 따라 추후 공지가 있을 때까지 미사를 포함한 교회의 모든 모임을 중단합니다. 이 기간 동안 교구장 손 오말리 추기경은 교구민들에게 주일의무를 관면합니다. 주일 가정기도와 대송지침 등을 주보와 함께 본당 홈페이지에 게시하겠습니다.

홈페이지: stdaveluychurch.org
페이스북: www.facebook.com/stdaveluy



45 Ash St. Newton MA 02466 / 617-558-2711
stadparish@gmail.com / stdaveluychurch.org
www.facebook.com/stdaveluy

하나님을 기뻐하는 교회살을 노래하는 교회

나사렛사람의교회

KOREAN CHURCH OF THE NAZARENE

주일예배 오전 11시

“하나님은 가까이 계시합니다.
나사렛사람의교회도
가까이 있습니다.”

900 Main Street
Reading, MA 01867
보스턴 북쪽
I-95 Exit 388
(Rt. 28N)로 나와서
2 마일 왼쪽에 있습니다.
Tel. 781.439.1840

www.npeople.org
담임목사 유경렬



핸디맨 앤디

플러밍, 변기, 욕조, 전기
상가, 가정집, 신, 증축
목수일, 마루, 타일 etc.
식당 후드팬,
식당 장비 수리



상담문의 508.381.9519
508.685.7688



간판 및 사인

LED Sign, Channel Letter,
Truck Lettering, Banner,
Poster, Window Lettering,
Car Sign, All Types of Signs.

617.470.1083
choisigns@yahoo.com

성경대로 믿으며
성경대로 가르치고
성경대로 실천하는 교회

사랑제일교회

LOVE FIRST
PRESBYTERIAN CHURCH

담임목사: 권종상
Faith Theological Seminary, M.Div.
New York Univ. M.E.
한양대학교 대학원
한기중 대한예수교장로회 미국노회 소속



Table with church service times: 주일 예배 오후 2시, 주일 학교 오후 2시, 전도인 공부 오후 4시, 화요 공부 오후 7시, 수요 예배 오후 7시, 구역 예배 각 구역별

\* 모든 예배는 영어로 동시 통역됩니다.
All services are translated in English simultaneously

461 King St. Littleton, MA 01460 Tel: (978) 696-3293, (978) 844-2404
www.lovestfirstchurch.com

보스턴 서부 장로교회

Boston-West Korean Presbyterian Church

어머님 마음 같은 교회

주일예배: 오후 2시 주일학교: 오후 2시
중고동부: 오후 2시 대학부모임: 주일 12시
금요일기도회: 오후 8시 구역모임: 구역별로

담임목사: 김학수
www.bostonwestchurch.org

657 Boston Post Road, Weston, MA 02493
교회 : 781.894.3958 목사관 : 617.969.5803



우스터한인연합감리교회

예수님을 알고
그를 알리자



<예배시간>

주일: 오전 10:30
주일학교: 오전 10:30
금요일기도회: 오후 7:30
새벽기도회: 오전 6:00(화~금)
우스터한국교회: 토 9:30~12:30

담임목사: 김현태
617.780.4178

114 Main St. Worcester, MA 01608
Fax: 508.799.4488
http://workmc.org

Dry Cleaners for Sale ASAP

세탁소 급매

2 locations: Woburn and Westford, MA
- All equipment included

Contact: Ngoc\_suong\_Le@yahoo.com
978-758-6629

Price negotiable - urgent sale due to death in family

보스턴 봉사회

의료보험안내
무료세금보고

Tel. 508-740-9188



신용카드결제 전문 기업 SINCE 1994



15년동안 한인 비지니스의
크레딧 카드 솔루션을 책임져 왔습니다.

전문성과 기술력으로

탁월한 한국어 서비스를 제공하는 UMS



flex gift UP SOLUTION

UMS는 뉴저지에 본사를 둔 카드결제 전문회사로서 미 전역에 서비스를 제공하고 있습니다. FlexGift 기프트카드 프로그램, 자회사 UP Solution을 통한 POS 시스템, 모바일 결제 시스템 등 필요한 모든 제품과 서비스들을 제공, 최적의 환경에서 비지니스를 하실 수 있도록 돕습니다.

UMS 보스턴지사 공식딜러 이선호
781.266.7245
617.820.4833





조정된 상품 가격 (5월 1일부터. 무료영화는 6월부터 편당 1볼로 변경)

\*전상품 1년 약정

**Plus 상품**

KBS, MBC, SBS, EBS, YOUTUBE

**\$24.99**

**Premium 상품**

KBS, MBC, SBS, EBS, 케이블/종편, YOUTUBE

**\$34.99**

**VIP 상품**

KBS, MBC, SBS, EBS, 케이블/종편, 영화/성인, YOUTUBE

**\$39.99**

총 13개  
Live방송중

**티보  
실시간 한국방송  
서비스 확대**

**지금 전화하세요!  
617.949.1766**

연합뉴스TV MBN JTBC / JTBC골프 / 채널A(동아방송) / KIDS / 육아방송 / CBS(기독교방송) / ETN / 바둑TV / 이벤트TV / KTV / 우리방송



# 가장 아름다운 단어

사람에 관한 이야기는 언제나 흥미를 끈다. 특히 그것이 아는 사람이거나 유명인인 경우에는 더욱 그러하다. 지금은 작고 했지만 한 때 웃음 박사로 한국에서 꽤나 유명했던 황수관 박사의 이야기다. 우연히 돌린 텔레비전 채널에서 그분이 어린 시절에 관한 이야기를 하고 있었다. 어머니의 사랑에 관한 것이었는지, 아버지에 대한 원망에 관한 것이었는지, 아니면 둘다에 관한 것이었는지는 잊어버렸다. 아무튼 그분 가족은 히로시마 근처에 살았다. 어느 날 폭탄이 떨어지자 아버지는 빨리 따라오라며 만삭인 어머니와 4살, 2살 어린아이를 뒤에 남긴 채 홀로 도망을 갔다. 다시는 가족을 버리지 않겠다고 아버지는 통렬히 반성했다. 가족은 귀국을 했고 한국전쟁이 벌어지자 피란길에 올랐다. 포탄이 떨어지자 엄마는 몸을 던져 아이들을 품었지만 아버지는 혼자 도랑 속에 몸을 숨겼다. 몸이 약했던 황 박사가 흥역으로 거의 죽음에 이르게 되자 아버지는 아이를 묻을 구덩이를 파고 있었지만, 엄마는 아이를 안은 채 자신의 입으로 얼굴의 고름을 닦아냈다. 이야기를 하던 황수관 박사도, 같이 나온 패널들도, 프로그램을 보던 나도 눈시울이 붉어졌다. 내가 아직도 그 프로그램을 또렷이 기억하는 이유이기도 하다. '세상에서 가장 아름다운 단어'란 제목을 단 프로그램이었다.

세계 백여 개국의 4만 명에게 설문조사를 한 결과 가장 아름다운 단어로 꼽힌 단어가 바로 '엄마' 였다고 한다. 그러니 나는 성모 마리아가 예수의 아버지인 요셉보다 훨씬 더 높은 위상을 차지하는 것도 충분히 이해한다. 엄마가 없으셔야 내가 존재할 수 없으니까. '엄마'라는 단어는 차마 언어로 표현할 수 없는 사랑, 포근함, 아련함, 평안, 안심, 그리움을 내포한다. 우리에게 엄마는 모든 것이다.

자식을 위해 목숨을 바치는 아버지도 있기는 하다. 가시고기란 물고기 말이다. 알을 낳은 후 미련 없이 사라진 어미를 대신 하여 아버지는 그때부터 생명이 다할 때까지 알을 책임진다. 침입자로부터 알을 지키고, 산소를 공급하기 위해 지느러미로 끝없이 부채질을 하며, 알이 부화하면 둥지 밖으로 나오지 못하도록 보호하다가 자란 새끼들이 둥지를 떠나면 기력이 다한 아버지는 마침내 숨을 거둔다. 슬프게도 이런 부성애는 인간이 아니라 물고기에게만 있나보다.

나의 엄마는 이제 아흔이시다. 살아계시는 것이 너무나 고맙고, 큰병 없이 복지관에 매일 출퇴근하시는 것이 고맙고, 전화할 때마다 밝은 목소리로 받아주시는 어머니가 나는 너무나 고맙다. 동료들과 이야기를 하다가 어머니가 90이시라는 말을 할 때 잠깐 나는 객관적이 된다. 아, 내



어머니도 이제는 정말 노인이시구나. 동생이 가끔 보내주는 엄마의 사진을 보면 이제는 영락없는 호호 할머니이시다. 그런 엄마의 사진을 보면 가슴이 무거워지고 서글픔이 엄습한다. 멀리서 아무것도 해드릴 수 없이 그저 그리워하기만 하는 내 처지가 한스러워 슬픔이 배가된다. 그렇지만 전화를 할 땐 본능적으로 그냥 엄마가 되신다. 나의 응석을 받아주시고, 언제나 내 안위를 걱정해주는 한결같은 엄마로 돌아오신다.

나에게 엄마는 나이가 없는 존재이시다. 50이였을 때도, 70이였을 때도, 80이였을 때도, 그리고 90이 되신 지금도 엄마는 언

제나 내 기억속의 첫 번째 이미지에 멈춰 계신다. 그건 아마도 40대 때의 엄마가 아닌가 싶다. 멀고 먼 8천마일 태평양을 건너 수화기에서 전해지는 엄마의 잔소리들, 밥 굶지 말고 다녀라, 운전 조심해라. 한 때는 잔소리만 여겨졌던 귀에 익은 엄마의 변함없는 레퍼토리. 이제 나는 엄마의 '잔소리'가 그리운 나이가 되었다. 나 역시도 엄마에게 잔소리에 지나지 않을 안부 전화를 한다. 엄마, 식사 거르지 마세요, 천천히 다니세요, 늘 즐거운 마음으로 지내세요. 오늘도 나는 그리운 잔소리를 주고받으려는 기대감으로 엄마에게 전화를 한다.



## Susan Ahn 부동산

한인대표 에이전트 #1

고객들의 끊임없는 추천이 증명하는 실력, 신속 정확한 일처리

MULTI MILLION DOLLAR SALES. TOP PRODUCER #1 AGENT

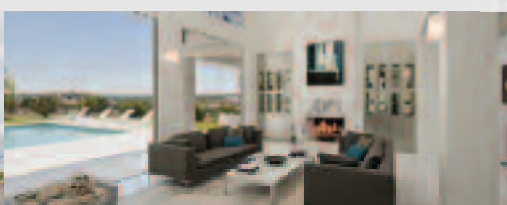

보스톤 최고 명성의 부동산 회사 Centre Realty Group에 소속되어 있고, 20년 넘는 미국 생활과 부동산 노하우로 부동산 구매, 매매, 투자건물, 렌트를 찾아 드립니다. 한국에 계시는 고객은 계약을 하고 바로 입주하실 수 있도록 도와 드립니다.

Cell: 339.224.1512

Kakao ID: susan1223  
Email: susan.ahn@centrerealtygroup.com

1280 Centre St.  
Newton, MA 02459

# Chelmsford Beauty Academy

로웰에서 5분, 로렌스에서 15분, 벌링턴에서 10분, 앤도버에서 10분 거리

- 경험있는 교사진
- 90% 주보드 시험 통과후 바로 취업
- 풀타임 및 파트타임
- 매달 속눈썹 연장, 속눈썹 리프트, 눈썹 문신 훈련 클래스



## 뷰티 아카데미 수업 내용 및 시간

### 에스테틱스: 600시간

페이셜, 왁싱, 메이크업, 속눈썹 연장 등 포함

### 매뉴큐어리스트 : 100시간

매니큐어, 페디큐어, 아크릴릭 젤, 디핑 파우더 등 포함



60 Chelmsford st #2, Chelmsford MA 01824  
978.250.4488 978.987.3766

특스베리 소재 성업중인 네일살롱에서 네일 테크니션 구인중  
주급 \$800-\$1000  
978.967.6695, 978.987.3766

### 2개 대형 네일살롱 세일중

12개 스파 페디큐어, 10개 매니큐어 테이블  
2 페이셜+ 왁싱 룸, 월마트가 있는 대형 플라자 내(가격 16만불 이상)



## 서울대학교 뉴잉글랜드 동창회

Seoul National University Alumni Association of New England

# 2020년도 장학생 모집

서울대학교 뉴잉글랜드 동창회에서는 미래의 주역인 학생들을 위하여 매년 장학사업을 하고 있습니다. 관심이 있으신 분은 아래와 같이 신청해 주시기 바랍니다.

- 대상: 뉴잉글랜드 거주 한인 12학년/ 대학/ 대학원생 (1인당 \$1,000~\$1,500)
- 신청 마감일: 2020년 5월 25일
- 심사일정: 6월 중 개별 통지
- 선발기준: 신청서 참조
- 신청서: <http://sites.google.com/site/snuane> 에서 다운(LINK/ Scholarship Application Form)
- 문의: email - [snuane@gmail.com](mailto:snuane@gmail.com)  
[youngchunglee@gmail.com](mailto:youngchunglee@gmail.com)

서울대학교 뉴잉글랜드 동창회  
회장 이강원, 장학위원장 이영인



## 마음대로 골라본다

# \$24<sup>99</sup>

조정된 상품 가격 (5월 1일부터. 무료영화는 6월부터 편당 1화로 변경)

### Plus 상품

KBS, MBC, SBS, EBS, YOUTUBE

\$24<sup>99</sup>

### Premium 상품

KBS, MBC, SBS, EBS, 케이블/중편, YOUTUBE

\$34<sup>99</sup>

### VIP 상품

KBS, MBC, SBS, EBS, 케이블/중편, 영화/성인, YOUTUBE

\$39<sup>99</sup>

\*전상품 1년 약정

티보  
실시간 한국방송  
서비스 확대

**NOW**  
지금 전화하세요!  
617.949.1766

연립뉴스TV MBN JTBC / JTBC골프 / 채널A(동아방송) / KIDS / 육아방송 / CBS(기독교방송) / ETN / 바독TV / 이벤트TV / KTV / 우리방송



# 좌충우돌 얼따리우스의 어리바리 (실패한) 꿀벌 이야기(5)

뉴햄프셔에서

## 2. 벌들과 사랑에 빠진다.

### 1) 벌들은 겨울을 어떻게 나니?

앞에 쓴 것처럼 첫 해 겨울에는 벌들은 다 죽었다. 추위도 아니고, 먹이가 없어서도 아니고, 병충해로 죽은 것도 아니고, 습해서 죽은 것도 아니다. 설탕물 때문에 죽은 것으로 생각한다. 설탕물을 겨울에 먹으면 배탈이 나서 죽는다고 한다. 하지만 그 당시에는 왜 죽었는지 몰랐다. 그 해 겨울이 유난히 추웠고, 많은 벌들이 죽은 것으로 통계가 나왔다. 그래서 추워서 죽었다고 결론을 내렸다. 그리고 공부를 한 후에 잘못 알게 되었다. 하여튼 죽은 벌들을 보고 얼마나 미안하고 낙담이 되던지.

하여튼 2017년 겨울에 벌들을 모두 죽인 저로서는 2018년 겨울이 다가오는 것은 정신적으로 감당할 수 없는 아주 큰 압박이었다. 왜냐하면 벌써 벌들과 정이 들었기 때문이다. 재정적인 문제도 있지만 재정적인 문제 그 이상이었다. 그나마 한 가지 위로는 두 무리였던 벌들이 네 무리가 되었다는 것이 유일한 위로였다. 그래서 네 무리 중에 두 무리만 살리는 것을 목표로 삼았다.(네 무리로 늘어난 것은 다음에 기회가 있으

면 설명하겠습니다.) 내가 알아본 바로는 약한 무리는 겨울을 나지 못하고 죽는다고 하였다. 세 무리는 모든 것이 다 넉넉했다. 벌의 수와 먹음 양식 등등. 그러나 한 무리는 너무 약했다. 그래서 꿀도 많이 넣어주었다. 네 무리가 될 때, 마지막에 만들어진 네 번째 무리는 아들이 땅에 있는 여왕벌을 발견하고 그 여왕벌을 위해서 벌통과 벌집을 만들고, 벌들을 옮겨서 만들었다. 땅에 떨어져 있던 여왕벌이라서 뭔가 문제가 있겠거니 했더니 역시 계속 빌빌 거렸다. 아들과 상의를 하였다. 내가 공부하고 알아본 바로는 약한 무리는 죽는다고 말했더니 약한 무리를 없애자고 한다. 즉 약한 무리를 강한 무리와 합하는 것을 말한다. 그러려면 여왕벌을 없애야 한다. 그 여왕벌이 너무 불쌍했다. 몸이 약한 여왕벌. 자신의 무리를 위하여 헌신한 여왕벌을 없앤다는 것이 못내 못마땅했다. 결정을 못하여 시간을 보내다 겨울이 다가왔다. 아들은 결단할 것을 요구하고 나는 약한 무리를 살리기로 하였다. 온갖 지극 정성을 다하여 돌보았다. 결론은 다 죽었다. 벌통 밑에 따뜻하게 하는 발열 팩도 붙이고, 수시로 필요한 것이 없

는지 벌통을 열어봤다. 내 생각에는 벌통만 열어보지 않았으면 아마 벌들이 살았을 지도 모르겠다는 생각을 지금도 한다. 미안하다 벌들아. 아들 말만 들었어도, 여왕벌 하나만 죽고 나머지는 다 살았을 텐데.

벌들은 동면하는 온도와 활동하는 온도가 있다. 다음은 벌들이 온도에 따라 하는 일을 적었다.

① ~ 44°F(7°C) ~ ② ~ 55°F(14°C) ~ ③ ~ 93°F(33°C) ~ ④

① 동면하는 온도. 모든 활동을 멈춘다. 이때 밖으로 나오면 날면서도 몸이 굳어서 결국 죽는다.

② 벌통 안에서만 활동하는 온도. 이때 도 밖에 나오면 얼어 죽는다.

③ 벌통 밖으로 나와서 꽃 꿀을 채취하고 꽃들의 수분을 돕는 온도.

④ 온도를 낮추기 위해 애쓰기 시작하는 온도

여왕벌은 온도 ±93°F(33°C)의 환경에서 산다.

① 겨울에는 새로 태어난 아기 벌들이 여왕벌 주변에 있고, 나이순으로 바깥에 있다. 바깥으로 밀릴수록 춥다. 여왕벌이 생

존하는 온도를 유지하기 위해 벌들은 몸을 댄다. 마치 우리가 추울 때 손을 비비듯이 벌들은 배를 비벼 온도를 낸다고 한다. 기진해서 죽을 때까지 몸을 떨어서 온도를 높이고 자신은 죽어간다. 먹는 것도 별로 없다. 평상시 먹는 양의 1/10 정도만 먹는다. 이들의 모양은 내가 관측한 바로는, 비행접시(UFO Unidentified Flying Object 미확인비행물체)처럼 생겼다. 가운데는 공처럼 동그랗게 두툼하고 그 속에 여왕벌이 있으며, 바깥쪽은 얇은 접시 모양이다.

② 벌통 안에 있으면서 봄, 겨울철 준비를 한다. 뉴잉글랜드 지역에서는 50°F(10°C)에도 벌들이 나온다.

③ 벌들이 수확하고 인간에게 이로운 것을 주는 때이다. 가장 활발한 시기이다.

④ 온도를 낮추지 못하면 바깥에 나와 있거나, 집을 따로 만들어서 도망가기도 한다.

겨울을 나기 위하여 벌들에게 먹이도 준다. 화분 떡과 설탕반죽을 준다. 자신들이 비축한 꿀과 화분이 모자라면 이것을 먹고 겨울을 난다. 꿀과 화분이 충분하면 벌들은 인간이 준 것을 거들떠보지도 않는다.

3월 29일 - 4월 4일

## 재미로 보는 주간 운세 지문 철학원

www.askjiyun.com  
213-739-2877



**쥐띠 | 칭찬해주고 격려해주면서**

● 운수: 조금 부족하고 더디게 하는 것같이 보여도 너무 몰아붙이지 마세요. 칭찬해주고 격려해주면서 이끌어주어야 합니다.  
● 금전: 얼마나 느긋하게 잘 참아내느냐에 따라 돌아오는 이득의 차이가 클 것입니다. ● 애정: 어찌 보면 자살하고 사소한 것 같지만 그런 일상을 행겨주는 마음에서 서로간의 정이 더 돈독해지는 것임을 잊지 말아야 하겠습니다.  
96, 84, 72, 60, 48, 36년생은 30, 4일 길일, 29, 31일 주의.

**소띠 | 흥분한 마음으로**

● 운수: 마음의 평화가 찾아오니 심신이 편안해집니다. 건강한 상태를 잘 유지할 수 있을 것입니다. ● 금전: 금전적으로 골치 아프게 했던 일들이 해결됩니다. 이제는 흥분한 마음으로 편히 잠잘 수 있을 것입니다. ● 그 어느 때보다도 서로의 마음이 통한다는 것이 느껴집니다. 집안 분위기가 따뜻해지고 최고의 안식처가 되어줄 것입니다.  
97, 85, 73, 61, 49, 37년생은 31, 3일 길일, 29, 1일 주의.

**범띠 | 희망의 끈을**

● 운수: 진정으로 원하는 것이 있다면 더 이상 망설이지 말고 추진하세요. 나이에 구애받지 않고 자금이라도 도전해야 후회가 없습니다. ● 금전: 희망의 끈을 놓지 마세요. 큰 욕심만 부리지 않는다면 조금씩 수입이 증가할 것입니다. ● 애정: 마음이 가다가도 자꾸 머뭇거리고 있습니다. 상대에 대해서 안다고 생각하는 것이 맞는지 확인이 필요합니다.  
98, 86, 74, 62, 50, 38년생은 1, 4일 길일, 30, 2일 주의.

**토끼띠 | 큰 행복감과 즐거움을**

● 운수: 환한 햇살이 나에게 비취주니 밝고 희망적인 에너지가 넘칩니다. 기쁜 소식을 듣게 되니 근심 걱정에서도 벗어납니다.  
● 금전: 그동안 애쓴 것이 헛되지 않았다는 것을 증명해줄만한 좋은 결과가 따라올 것이다. ● 애정: 시간가는 줄도 모르게 대화를 나눌 수 있는 좋은 상대가 나타납니다. 함께 있는 것만으로도 큰 행복감과 즐거움을 줄 것입니다.  
99, 87, 75, 63, 51, 39년생은 29, 2일 길일, 31, 3일 주의.

**용띠 | 가능성이 있는 것에만**

● 운수: 자신의 몸을 가버이 여기지 마세요. 육체적으로 건강해야 마음의 행복도 있는 것입니다. ● 금전: 욕심만으로 무리하게 목표를 잡았다가는 중도에 포기하게 됩니다. 처음부터 가능성이 있는 것에만 집중해야 합니다. ● 애정: 마음이 편치 않으니 힘이 듭니다. 다른 사람의 잘못은 쉽게 용서하면서도 정작 가까운 가족의 허물은 용서가 잘 되지 않습니다.  
88, 76, 64, 52, 40, 28년생은 30, 3일 길일, 1, 4일 주의.

**뱀띠 | 변화하기를 기대하는**

● 운수: 목마른 사람이 우물을 판다고 필요를 느끼면 다른 사람에게 해주기를 기대하지 말고 먼저 나서서 일을 만드세요. ● 금전: 급히 서둘러 일처리를 하려고 하면 도리어 득보다는 실이 많아집니다. ● 애정: 자기 스스로 변화를 한다는 것은 힘든 일입니다. 하물며 다른 사람이 자신을 위해 변화하기를 기대하는 것 자체가 무리일 것입니다.  
89, 77, 65, 53, 41, 29년생은 31, 4일 길일, 30, 2일 주의.

**말띠 | 자극제로 여겨야**

● 운수: 하고자 하는 일에 차질이 생겨도 좌절하지 마세요. 현재의 난관을 새로운 원기를 창조할 수 있게 해주는 자극제로 여겨야 하겠습니다. ● 금전: 무엇이든 새로이 얻고자 하지 말고 현재 가지고 있는 것을 지키는 것에 더 신경 쓰도록 하세요. ● 애정: 있는 그대로 믿어주지 못하는 것이 슬픈 일이지만 겉으로 보여주는 모습만 보고 믿으면 안 됩니다.  
90, 78, 66, 54, 42, 30년생은 29, 1일 길일, 31, 3일 주의.

**양띠 | 남보다 한 발 앞서서 움직여야**

● 운수: 자신이 가고자 하는 길을 정확하게 파악하고 있어야 합니다. 미리 잘 알고 있는 것이 일을 진행하는데 큰 도움을 줄 것입니다. ● 금전: 원하는 것을 얻으려면 남보다 한 발 앞서서 빠르게 움직여야 합니다. 누가 먼저 깃발을 꽂느냐에 따라 소득의 크기도 달라집니다. ● 애정: 애정이 더욱 돈독해집니다. 연인과 달콤한 사랑을 나누기에 좋을 것입니다.  
91, 79, 67, 55, 43, 31년생은 29, 2일 길일, 1, 4일 주의.

**원숭이띠 | 생각을 바꿔서 보면**

● 운수: 모든 것이 다 부질없는 생각이 들 수 있습니다. 그러나 그럼에도 불구하고 인생은 살만한 가치가 충분히 있다는 것을 기억해야 합니다. ● 금전: 매상이 예전 같지 않아서 해결책을 찾기 위한 이런 저런 궁리를 하게 됩니다. ● 애정: 한번 고인 시선으로 보기 시작하면 한도 끝도 없는 것입니다. 조금만 생각을 바꿔서 보면 많은 것이 달라집니다.  
92, 80, 68, 56, 44, 32년생은 30, 3일 길일, 1, 2일 주의.

**닭띠 | 마음의 여유를 가지고**

● 운수: 별다른 성과 없이 끝나는 것 같이 애쓴 보람도 없고 기운이 빠지더라도 다음 기회를 노려야 합니다. ● 금전: 바라는 만큼의 수입이 아니라도 너무 스트레스 받지 마세요. 재물이 많이 들어올 때도 있지만 적게 들어올 때도 있는 것입니다. ● 애정: 내 생각만 옳다고 고집하지 마세요. 조금만 마음의 여유를 가지고 주위를 잘 살펴야 하겠습니다.  
93, 81, 69, 57, 45, 33년생은 30, 4일 길일, 31, 3일 주의.

**개띠 | 적극적으로 뛰어다녀야**

● 운수: 남에게 좋은 것이라도 자신에게는 맞지 않을 수 있습니다. 정작 자신에게 잘 맞는 것은 따로 있으니 다시 찾아보세요. ● 금전: 가만히 있으면 들어오는 것이 없습니다. 적극적으로 뛰어다녀야 얻는 것이 늘어날 것입니다. ● 애정: 이것저것 걸리는 것이 많다보니 결정을 내리지 못하고 있습니다. 강하게 마음먹지 않으면 질질 끌려가는 격이 됩니다.  
94, 82, 70, 58, 46, 34년생은 30, 3일 길일, 29, 4일 주의.

**돼지띠 | 이해하는 시선으로**

● 운수: 온 열정을 다 바쳐서 이해야 합니다. 정성을 들여서 신경 쓴 만큼 좋은 결과가 따라올 것입니다. ● 금전: 남을 믿고 말하기에는 그리 좋은 시기가 아닙니다. 직접 나서서 처리해야 수익에 대한 만족감을 줄 수 있을 것입니다. ● 애정: 이해하는 시선으로 보면 걸리던 것이 다 사라집니다. 내 마음이 편안해지니 상대에 대해 품는 마음이 관대해지겠습니다.  
95, 83, 71, 59, 47, 35년생은 29, 4일 길일, 30, 2일 주의.

## 구인

광고 문의 617-254-4654

Tuli spa 보스톤 4곳 매장, 체스넛힐커플리, 노소, 벌링턴에서 네일 테크니션을 구합니다  
T. 617-775-1010

아리수 코리아 레스토랑  
홀에서 일하실 분 구함  
T. 978-466-8688

웨스터보로에 있는 한국 식당에서 함께 일할 웨이터, 웨이추레스 구합니다.  
T. 508-366-8898

## 사고 팔고

광고 문의 617-254-4654

좋은 조건으로 리틀부산 식당 판매합니다.  
렌트 저렴, 좋은 위치, 리커 라이선스  
주인 은퇴, 상담 환영합니다.  
T. 978-897-5107

## 생활서비스

광고 문의 617-254-4654

보스톤지역 자동차 출장 수리 헤드립니다.  
모든 브랜드 차종, 모든 파트 수리 가능합니다.  
T. 646-510-6022

## 장 음식 주문

- 김밥 및 떡 전문
- 생일잔치, 교회모임
- 돌, 회갑, 계모임 음식
- 대학교 파티, 결혼식
- 저렴한 가격
- 맛있고 풍부한 음식

Tel: 781-648-0584

# '유퀴즈' 방송국 특집 '응답' 신원호PD → '대탈출' PD 만난다

(서울=뉴스1스타) 윤희정 기자 = '유 퀴즈 온 더 블럭'이 tvN 대표 제작진을 만난다.

25일 방송되는 tvN '유 퀴즈 온 더 블럭'(연출 김민석)은 방송국 사람들과 살아온 길을 돌아보며 인생 이야기를 나누는 방송국 특집 2탄이 이어진다. 지난 시즌 방송의 메카 삼암동에서 자기님들을 만나 '리얼 방송국 이야기'를 선보이며 호응을 얻었던 방송국 특집의 2탄으로 관심이 집중된다.

이날 방송에는 '더 지니어스', '소사이어터 게임', '대탈출' 등 심리 두뇌 예능의 1인자 정종연PD부터 '삼시세끼' 시리즈, '응답하라' 시리즈 등에 참여한 화려한 미다스의 손 김대주 작가와 김란주 작가, 목요일 밤 9시를 책임지는 '슬기로운 의사생활'과 신드롬을 일으켰던 '응답하



라' 시리즈의 신원호PD, 그리고 예능의 전설이자 현재 tvN을 책임지고 있는 이명한 CJ ENM 미디어콘텐츠 본부장이 유퀴저로 출연한다. 이들은 어디서도 밝힌 적 없었던 속마음은 물론, '큰 자기' 유재석과의 특별한 인연, 내 인생의 OST 등을 공개하며 풍성한 볼거리를 책임질 전망이다.

정종연PD는 최고의 스케일을 자랑하는 '대탈출' 세트에 얽힌 비하인드 스토리를 공개한다. 출연진이 잘못된 방향으로 문제를 풀 때 느낀 솔직한 심정을 밝혀 웃음을 자아낸다. 김대주 작가와 김란주 작가는 모두가 공감할 수 있는 신입 시절을 공유한다. 특히 김란주 작가는 조세호의 성공을 위해 진심 어린

(?) 선물을 전했다고 해 궁금증이 증폭된다. 이어 신원호PD는 '응답하라 1997'로 드라마 연출을 본격적으로 시작하게 된 계기와 유재석과 함께 작업했던 과거 에피소드를 밝힌다. 이명한 본부장이 직접 평가한 '유 퀴즈 온 더 블럭'도 예고되며 꼭 찬 시간을 선보일 예정이다.  
ichi@news1.kr

## "다들 보고 싶네요"...이효리, 반려견과 함께한 근황 공개

(서울=뉴스1스타) 이지현 기자 = 가수 이효리가 근황을 공개했다.

이효리는 25일 오후 자신의 인스타그램 계정을 통해 "다들 보고 싶네요~"라는 짧은 글과 함께 사진 한 장을 게재했다.

공개된 사진 속 이효리는 반려견을 안고 행복한 미소를 지었다. 소소한 일상이지만 보기만 해도 따뜻함이 느껴지는 사

진에 네티즌들은 "보고 싶어요", "아름다워요", "언제나 멋지다", "소식 궁금했어요" 등 뜨거운 반응을 보였다.

또한 이효리와 함께 걸그룹 핑클 멤버로 활동했던 성유리는 "나도 보고 싶어요"라고 댓글을 남겼고, 옥주현 역시 "보면 되지"라며 애정을 드러냈다.

ill@news1.kr



## 다문화 선교교회

Intercultural mission Church

담임 목사: 김동섭(Sam Kim)

## 가족 영어예배 사역

2세, 3세들을 위한 영혼의 쉼터

57 PETERS ST, NORTH ANDOVER, MA 01845



"광고는 영화다"

동영상 광고 전문제작 유튜브 / TV / 모바일

Nabis Studio

6177565744

ozio@hotmail.com

175 Harvard Ave, Allston, MA 02134

이벤트사진, 여권사진, 그래픽디자인 서비스

OTK 김원태 건축사  
Registered Architect • NCARB • CDT • LEED AP  
MA Licensed Real Estate Salesperson

## 건축 & 시공

20년 이상의 전문적인 경험  
매사추세츠 건축사 전문 라이선스 보유  
독일 프랑크푸르트 대학교 건축학과 졸업  
기획 • 설계 • 허가 • 시공 • 관리  
각종 건물 신축 • 증축 • 개축

We can Design Build your home!  
Please call us for your major and mid-size renovation and new build projects.

otk212@gmail.com 617.620.8242

No handyman jobs, please.

© 2019 OTK OoCon Group

# 신영의 세상 스케치

736회

이 칼럼은 본지의 편집방향과 다를 수 있습니다



시인 신영은 월간[문학기로] 등단, 한국[전통문화/전통춤] 알림이 역할 등 활발한 활동을 하고 있다.

skyboston@hanmail.net

## '평범한 일상'의 감사를 깊이 생각하며...

나 혼자 겪는 일이 아니라고 모두가 겪는 일이라고 위로하면 괜찮을까. 아니다, 어떻게 이런 일들이 일어났는지 그것이 지금에 처한 현실이라는 것이다. 그렇다고 지금 당장 무엇을 어떻게 해야 할 방법은 특별히 없다. 그저 서로 개인적으로 청결을 유지하고 모임을 줄이는 방법이 최우선이다. 아침·저녁으로 미국뉴스와 한국뉴스를 번갈아 보고 있지만, 눈에 보이고 귀에 들리는 것은 암담한 현실에 처한 다급한 모습들뿐이다. 코로나19와 싸우는 환자도 환자거리와 최전방에서 그 환자를 돌보는 의료진들과 간호사들의 모습은 더욱이 가슴 아프다.

"미국의 신종 코로나바이러스 감염증(코로나19) 환자가 4만 명을 넘어섰다고 CNN 방송이 23일(현지시간) 보도했다. CNN은 이날 오전(미 동부시간) 미국의 코로나19 환자수를 최소 4만69명으로 집계했다. 사망자는 472명으로 통계가 잡혔다. 미 존스홉킨스 대학은 이날 오전 미국의 코로나19 확진자수를 4만61명으로 집계했다. 존스홉킨스대의 통계에 따르면 미국은 중국과 이탈리아에 이어 코로나19 환자가 세 번째로 많은 국

가가 됐다. 미국은 최근 들어 코로나19 검사를 대폭 확대하면서 감염자가 폭발적으로 증가하고 있다."

무엇보다 개인 스몰 비즈니스를 하는 한인들이 가정이 걱정이다. 문을 닫아야 하는 형편에 맞닥뜨렸으니 말이다. 물론, 직장을 다니던 가정은 재택근무를 할 수 있으니 다행이다. 어디 그뿐일까. 연세 드신 노인분들은 자식들과도 만남을 줄이게 되고, 한참 뛰어놀 아이들도 학교가 휴교를 했으니 집안에서 있으려니 얼마나 답답하겠는가. 모든 일상이 뒤죽박죽 혼돈의 시간을 맞았다. 앞이 보이지 않는 지금의 상황에 많은 이들은 불안감에 휩싸여 생활필수품을 챙기느라 '사재기'가 되어버린 지금이다. 그 상황이 현실이라는 것이 슬픈 일이다.

바쁘게 움직일 때는 힘이 필요하다고 생각했었는데, 몇 날 며칠을 집에 있으려니 마음이 우울해지고 우울증이 생길까 걱정이라고 지인은 말해온다. 안개 낀 새벽의 풍경처럼 앞이 캄캄해 보이지 않는 산길을 운전을 하고 가는 느낌이 든다. 불안과 초조 걱정과 염려의 반복된 생각들로 몸과 마음이 안정

되지 않는 것이다. 우리는 이럴 때 일수록 마음과 몸을 달래주는 노력이 필요하다. 깊은 호흡으로 사람들과 마주하지 않을 만큼에서 산책이나 집 주변의 나무들과 함께 호흡하는 것이 좋겠다는 생각이다. 모두가 겪는 일이니 지혜롭게 대처하는 것이 중요하다.

이 어수선하고 시끄러운 혼돈의 이 시기에 무엇보다도 나와 내 가족 그리고 친구와 친지 주변의 지인들을 위해 기도할 수 있는 시간이면 좋겠다. 지금 우리의 앞도 알 수 없지만, 지금 당장 코로나바이러스와 사투를 벌이는 이들과 '최전선'에서 환자들을 위해 일하는 의료진들을 위해 함께 기도하는 것만이 우리가 할 일이라는 생각을 한다. 이처럼 갑작스러운 일들 앞에 너무도 나약하고 보잘 것 없는 피조물임을 또 고백하고 만다. 이런 모든 일들이 어찌 하루 아침에 만들어졌을까. 우리 인간의 무책임하고 무질서한 행동이 부른 어리석은 모습인 게다.

지구온난화에 따른 자연재해는 점점 가속도를 내며 우리의 일상과 생명의 위협으로 다가올 것은 분명한 사실이지 않겠는가. 이제는 더는 우리가 피해갈 수 없는 일임을 알

기에 이를 우리가 모두 함께 책임을 져야 할 때라는 생각이 든다. 어느 환경단체의 목소리와 실천만으로는 너무도 턱없이 부족한 까닭이다. 누구를 위함이 아닌 내가 살고 내 가족이 사는 생존의 문제가 걸렸다고 생각해야 할 때인 것이다. 그런 사고를 갖고 생활에서 실천하는 삶만이 함께 살 수 있는 것이다. 지구 온난화와 기후 변화에 따른 우리의 대응과 할 역할은 무엇인지 생각해야 한다.

현대를 살아가는 우리의 생활이 편리하고 편안한 만큼의 잃어버리는 것과 그에 상응하는 대가를 치르게 되는 것이다. 우리는 모두가 어려운 시기를 잘 견뎌내고 극복하여 더욱더 단단해지고 견고해진 삶으로의 시작이면 좋겠다. '평범한 일상'의 감사가 우리의 삶에서 얼마나 귀하고 소중한 것인지 다시 또 깨닫게 되는 것이다. 서로 함께 마주할 수 있음이 또한 얼마나 고마운 일인지를 새삼 또 깨닫게 되는 것이다. 손을 잡지 말아야 하는, 밥을 마주하고 먹지 말아야 하는 '사회적인 거리 두기'에 가슴은 참으로 아파져 온다. 그것이 현실인 것이 더욱이.

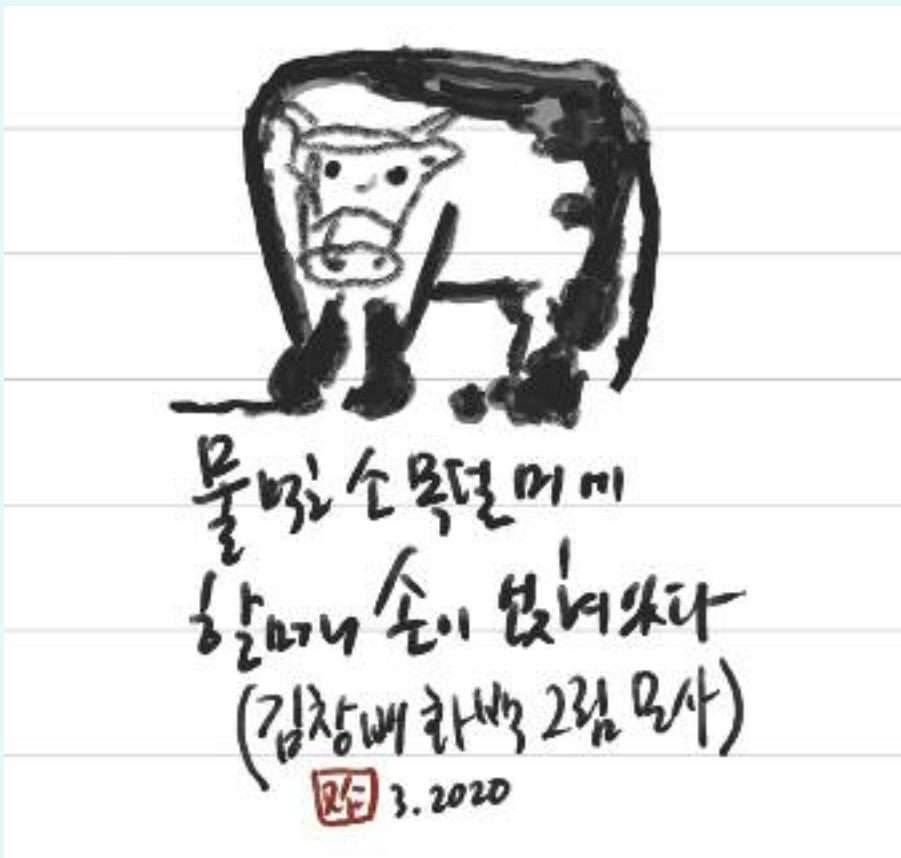

## 한담객실閑談客說: 악수



김화옥  
보스톤코리아 칼럼니스트

는 그럴듯 하다. 하이파이브도 있고, 포옹도 있다. 이젠 주먹치기/악수 (Fist Pump) 보다는 팔꿈치 치기 (Elbow pump) 가 필요할 수도 있겠다. 하지만 왠지 가벼워 보인다. 그럴 적에, 나이드신 분들께 그럴 수도 없다. 깊이 머리숙여 인사하는 방법이 제일 일 것인가? = 어느 시인은 악수를 통해 감도를 측정

하고, 성격과 마음까지도 읽는다 했다. 피부 접촉의 사회적 의미라 이름 붙여야겠다. 한편 인사법에 어깨를 두드리는 것도 있다. 연장자가 나이 낮은이에게 주로 한다. 덕담이 아울러 가기도 한다. 김종삼 시인이다. 시인이 말한 할머니와 소와 악수는 애잔하다. 소 목덜미에 할머니가 손을 얹었다.

물 먹는 소 목덜미에

할머니 손이 얹혀졌다. 이 하루도 함께 지났다고 서로 발발등이 부었다고 서로 적막하다고 (김종삼, 묵화)

내가 자주 듣는 말이 있다. 악수를 나눈다 음이다. 왜 손이 그렇게 차가우냐? 내 오른손은 무척 차갑다. 왼손과 다른데, 그대의 찬손 된거다. 하긴 요샌 악수도 제대로 할 수 없다. 피차 찜찜할테니 말이다. 악수반갑게 할 수 있는 날을 기다린다.

바나바에게 친교의 악수를 하였으니 (갈라디아서 2:9)

한국 전직 대통령 이야기이다. 수많은 악수에 손이 무척 아팠다고 했다. 그가 한창 일적에 사진이 있다. 악수를 청하는 상대방에게, 손을 감추는 광경이었다. 열렬한 팬이었던 상대방 아주머니는 무척 무안했을까. 손 한번 잡아봐야겠다는 욕심은 말할 수 없다. 나 역시 크게 다르지 않다. 반가운 분을 만나면, 손 한번 잡아봅시다라고 요구하곤 요구구를 한다. 악수 한번 하지는 말이다. 악수만

하는 건 아닐테니, 몇마디 인사말도 오고 간다. 악수가 가장 많이 등장하는 건 동창회 모임때일 수도 있다. 마주 잡는 손은 오랫동안 라 반가워 힘차고, 흔들리는 팔엔 힘이 넘쳐 즐거운 거다. '어이, 많이 늙었네.' '사돈 남 말하네.' 악수하며 오가는 인사말이다. 주먹 악수도 있다. 몇년전 오마바 대통령이 하던 그 인사법을 말한다. 그저 눈인사만 하기엔 뭔가 섭섭할테니, 상당히 주먹악수

# 코로나19 戰時, 어느 부동산사업가의 고백

## 한국은 미국을 어떻게 완패시켰나?

“How Korea beat U.S in race to test people for coronavirus”, 3월 19일 REUTERS의 Special Report이다. 한국의

보건당국은 구정 연휴 서울역에 20여개 제약회사 대표를 집합시켜 상황의 심각성을 공유하며 코로나19 감염 진단키트를 즉시

만들라고 했으며, 제약회사들은 군대처럼 움직였다. 일주일 후 진단키트가 승인되었고, 하루 수 천 명씩의 검사하는 한국의 ‘Drive through’ 는 전 세계 언론의 헤드라인을 장식하였다. 반면에 미국의 검사는 지연됐고, 혼돈스러웠다. 한국의 대단한 리더십이 미국의 규칙(protocol)을 완패시킨 것이다. 미국은 물론 지금 세계는 한국의 의료시스템을 벤치마킹하기 위해 긴급조치를 취하고 있다.

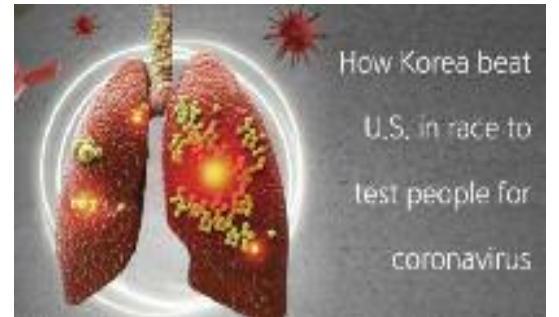

코로나19는 중국 북경, 청도 등의 한인 인구의 50% 이상을 한국으로 돌아오게 했다. 현재 미국의 우리 동포들도 단기적, 장기적 한국 복귀 고민에 빠져 있다. 이런 위기에 한국 병원의 영수증 한장이 화제이다.

코로나19 확진자가 공개한 영수증에 따르면 4인실 이상 병실에 입원해 치료를 받고 최종 정산한 영수증에 나온 진료비가 9,709,900원이다. 이 중 국민건강보험공단 부담금을 제외한 환자부담총액은 1,448,700원인데, 기타 항목에 1,404,550원이 빠져서 환자는 44,150원을 냈지만, 그 돈도 44,150원도 다시 통장입금 처리, 최종 낸 돈은 0원이다.

반면에 미국은 트럼프 대통령이 3월 초 진단비를 무료로 했지만, 헬스케어 전문가들은 미국에서 코로나19 총 치료비용을 평균 2만 달러로 보고 있다. 어마어마한 치료비 걱정에 테스트를 기피하는 실정이다. 지금 우리 교포사회는 크게 흔들리고 있다. 미국에서 코로나19 확진자가 될 경우, 엄청난 치료비 뿐 아니라 환자가 급증하는 시점에 안전한 치료를 받을 수 있을지도 우려되는 상황이다. 많은 동포들이 조국으로 돌아오는 비행을 알아보고 있다. 한국은 현재 코로나19 대응시스템과 치료서비스가 세계에 서 가장 안전한 의료강국이기 때문이다.

**‘세계 최대’라는 수식어, 2관왕 ‘땅’을 만나**  
젊은 시절에 미국 애리조나 투산에서 공부하고 사업하며 10여년 이민 생활을 하며 미국을 경험하였다. 미국의 이민 생활은 동포들의 애환을 몸소 느낀 10년 세월이다. 한국으로 돌아온 나는 20년 넘게 부동산 시공과 시행을 동시에 실행하며 건설현장을 누비며 산전수전을 겪었다. 성공이 쉽지 않은 부동산 업계에서 나를 성공으로 이끈 원동력은 “디테일한 분석” 이다. 열정과 끈기, 신뢰와 가치를 기본으로 엄청난 분석의 시간이 나 자신과 투자자들에게 풍요로운 수익과 자산을 가져다줬다.

부동산 성공의 알파와 오메가는 “땅” 이다. 나는 한국에서 가장 미래 가치가 높은 땅을 “평택” 이라고 단언한다. 평택은 ‘세계 최대’ 란 수식어가 2가지가 있다. 주한미군기지 통폐합, 미8군사령부 평택 이전으로 총 부지면적 444만평, 여의도 면적의 5.5배(3,626에이커), 총 수용시설 인원 최대 8만5천명의 세계 최대 규모의 미군기지가 된 평택 캠프 험프리스, 그리고 15만 명의 고용창출이 예상되는 대한민국 대표 글로벌기업 삼성반도체 평택캠퍼스(13조 투자), 세계 최대 규모(359만㎡, 축구장400개)의 산업단지 평택 땅에 건설되고 있다.

평택은 SRT고속철도를 타면 강남수서역 18분 만에 평택 지제역에 도착한다. 평택미군기지IC 고속도로 개통시, 1시간20분이면 인천공항에서 평택 협

프리스캠프에 도착한다. 무엇보다 국제도시 송도보다 규모가 더 큰 평택 고덕국제신도시가 들어선다. 송도처럼 외국인 전용 주택단지, 특화문화거리, 국제교류센터, 해외명문대학교 등 평택에 건설되는 국제화도시 고덕은 평택을 대한민국에서 가장 핫한 투자아이템에 올려놓았다.



### 좋은 땅을 위해서라면 땅 끝까지 달려서 비행기 탑승!

평택중에서도 미래 가치가 돋보이는 땅을 사기 위해 100일 넘게 발품을 팔았다. 그러던 중 한국의 실리 콘칼리처럼 국립축산연구원 개발계획이 발표된 기획재정부 땅(여의도의 1.5배), 바로 300m 열 평택 팽성읍이 내 가슴을 요동치게 했다.

생각하면 바로 행동으로 땅 주인을 서치했더니 미국 델러스에 있었다. 바로 전화했다. 땅을 팔겠다고 물었더니, OK짜인! 그다음 날 나는 델러스 비행을 탔다. 땅주인은 델러스까지 온 나를 신기하게 보면서도 반가워했다. 커피를 마시며 함께 대화를 나누는 그 자리에서 한국에 전화해서 계약금을 송금했다.

그리고 최고의 땅에 톱클래스의 집을 짓는 목표를 세웠다. 그렇게 건설한 포레스트 하이츠의 1차 단지는 80% 모두 완판 했다. 그런데 포레스트 하이츠를 짓고 분양하는 동안, 나의 운명은 아메리카로 선회하고 있었다.

### 포레스트 하이츠에서 만난 "Manner makes Man"

한국의 부동산시장은 아직도 ‘한탕주의’ 에 빠져 있다. 집값 폭등 현상이 지속되면서 일확천금, 한탕주의로 부동산투자에 나서는 사람들이 많다. 여유 자금 없이 무리한 대출로, 전세를 놓는 갭투자 등 마치 단기차익을 노리는 주식투자처럼 부동산투자를 한다. 그러다보니 매너를 지킬 여유가 없다. 그런 사람들과의 비즈니스는 없는 갈등도 생기고 스트레스가 장난 아니었다. 그러던 중 미국에서 온 동포 투자자 A선생님을 만났다. 부드럽고 품위 있는 말투와 행동도 인상적이었지만, 부동산비즈니스와 투자에 관한 지식과 정보, 이해도도 풍부했다. 분양 계약

을 완료할 때까지 만날 때마다 기분이 좋고 그동안 느끼지 못 했던 기쁨과 보람이 마음에 가득했다. “좋은 분들과 비즈니스 하자!” 그 순간 내가 짓는 외국인 렌탈하우스 + 동포 세컨하우스 포레스트 하이츠는 미국의 동포들과 함께 해야겠다고 결심했다. 토지를 매입하고 건물을 준공하기까지 3년이 지난 지금, 선안공 후분양으로 신뢰를 보증한 포레스트 하이츠를 들고 나는 미국행 비행기에 몸을 실었다.

### 미 대륙 동서남북 횡단하며 동포들과 인상적(?) 만남

고국에서 온 사기꾼이 얼마나 많았는지, 건물을 짓고 준공을 눈앞에 둔 포레스트하이츠를 투자설명회에서 선보였더니, “이야, 우리를 속이려고 저렇게 건물까지 짓고 왔네” 라고 하시는 동포분도 있었다. 그동안 수많은 사기꾼들이 쌓아놓은 동포들의 선입견과 의심은 대단했다. 그러나 진심은 언제든 통한다고 믿었다. 미 대륙 동서남북을 횡단하며, 현지 신문, 라디오, 방송사 등에 포레스트 하이츠 보도와 광고가 나가고, 실질적 투자자들과의 만남이 거듭되면서 신뢰의 싹이 붙어라 올라왔다. 투자자들의 심층 문의가 쇄도하면서 분양을 받아 은행융자부터 클로징까지 마치는 분들이 늘고 있으며, 특히 포레스트하이츠 광고를 6개월 이상 본 어느 동포 분은 계약금을 호텔로비 상담현장에서 수표로 결제하였다. 그 수표는 지금도 사무실 책상에 신뢰와 진심의 상징으로 기념패처럼 세워져 있다.

### 머니투데이 경제방송, 포레스트 하이츠 집중 조명

포레스트하이츠가 머니투데이방송 MTN 「신영일의 비즈정보플러스」 에 저금리 시대 수익형 부동산, 정부규제에서 벗어난 외국인 렌탈하우스로 집중 소개되었다. 포레스트하이츠는 미군뿐 아니라 기지 내 근무하는 미국인의 문화와 정서를 반영한 중대형 프리미엄 설계로, 선안공 후분양 방식으로 이미 1차 단지는 분양과 입주가 완료되었다. 2차는 104가구로써 현재 52가구가 준공을 하고 입주를 시작하였다.

무엇보다 미 국방부에서 나오는 주택수당을 연 선납과 월 선납 등 두 가지 방식으로 연체와 미납 없이 입금 받을 수 있기에, 미 동포들의 노년의 여유자금 설계에 특징점이 있다. 경기침체에 관계없이 포레스트하이츠에 투자하면 하던 시스템이 매 월 수익을 가져다준다는 점에, 미주 한인분들이 포커싱을 두고 있다. 한미SOFA군사협정으로 2060년까지 40년간 주한미군이 주둔하도록 되어 있어 공실 걱정이 없다는 점도 놓치지 말아야 할 포인트이다. 최근 코로나 19 사태로 고국의 세컨하우스로 포레스트하이츠에

대한 문의도 쇄도하고 있다.

### 신영일의 비즈플러스 포레스트하이츠 방송보기



\*스마트폰 큐알코드 스캔에 카메라를 비추면 방송 시청.

### 미주 동포들의 꿈을 공유하는 '애국 투자'로 시선 집중

포레스트하이츠에 대한 투자는 ‘애국투자’ 로 관심을 모으고 있다. 동포들이 분양에 투자한 지금 이 밑알이 되어 「포레스트하이츠 스포츠센터」 건립에 쓰일 예정이기 때문이다. 골프연습장 250야드, 수영장 2인, 집, 요가 센터, 사우나 및 부대시설, 파 36홀 등 최신판의 「포레스트하이츠 스포츠센터」 는 미주 동포들에게 무료멤버십의 특권을 부여한다. 명실공히 포레스트하이츠는 우리 동포들의 세컨 하우스이자, 대한민국 어디에서도 느낄 수 없는 탑클래스의 동포 커뮤니티를 만들 것이다.

### 코로나19 사태, 미주 동포분들과 컨퍼런스콜로 지속적인 소통

코로나19 위기는 또 다른 변화와 기회를 만들 것이다. 최근 생존권이 걸린 갈림길에서 고국의 생활과 부동산에 대한 관심도 급증하고 있다. 나는 포레스트하이츠의 대표로서 미국 동포분들과 진솔한 소통을 통해서 지속 가능한 안정된 수익과 ‘같이 행복’한 가치 를 만들고 싶다. 함께 하고 싶은 분들은 언제든지 전화, 이메일을 보내주시고, 컨퍼런스콜을 신청해주시면 좋은 인연을 행복한 운명으로 꼭 보답하고자 한다.

<포레스트하이츠 전채원 대표 +82 10-9017-4961 jaycons@hanmail.net>

### 컨퍼런스콜 당일계약 특전

- 1.Special Big Chance**
  - ★ 세컨하우스 목적으로 계약하시면 정착지원금 현금 500만원 지급
  - ★ 상세한 내용은 컨퍼런스콜을 통해서 설명드립니다. 문의 Eunice Chung 1-646-363-7295
- 2.계약자 전원 프리미엄 경쟁 증정**
  - ★ A 또는 B중에 1개만 선택하여 받으실 수 있습니다.
  - A: 건강최우선 VIP융합점진권
  - B: PRISM SMART TV 65인치 (삼성SWA PANEL, 4KHDR, 넷플릭스 내장)



미동부 상담전화 Eunice Chung 1-646-363-7295

한국본사 문의처: TEL +82 10 7358 4562  
미주상담: TEL +1 2063261179  
카톡아이디 forest4562(미주담당 최지아 님점)  
GP@forestheights.co.kr / www.forestheights.co.kr

★ 3월29일 예정되었던 포레스트하이츠 모국방문단 행사는 코로나19로 취소됨을 공지드리며 넓은 양해를 바랍니다.



김영철  
삼성제일클리닉원장

# 요통(Low back pain)

요통은 거의 모든 사람이 평생 살면서 한 두 번은 경험해보는 통증이며 원인에 따라 짧게는 수일에서 평생 요통으로 고생하는 경우까지 다양하게 있다. 요통은 독립된 질병이 아니라 다양한 원인 질환에 의해 발생하는 허리부위의 통증을 일컫는다.

원인에 상관없이 요통이 발생하면 가벼운 일상생활에도 많은 지장을 초래하므로 가능한 빨리 증상을 개선 시켜주는 것이 의사로서는 가장 중요한 과제이다.

요통의 원인은 여러 가지가 있다 가장 흔한 것은 기계적인 문제(근육, 관절, 건의 염좌, 섬유근통증후군)이고 그 외에 추간관탈출증, 퇴행성변화에 의한 척추협착증, 신체활동과 운동 부족 등으로 인한 허리근육의 쇠약, 관절이상, 뼈의 질환(골다공증, 골절, 전이성암) 등이 있고 드물게 감염이나 척수종양 등에 의해서도 발생한다.

가장 흔한 요통의 원인인 기계적인 문제의 경우 무리한 운동이나 육체 활동을 제한 하고 안정치료, 근이완제 등의 약물치료와 함께 이학요법을 적절히 처방하면 수 일 내에 90%가량은 좋아진다. 근막동통증후군은 의료기관을 찾는 많은 환자가 이 질환을 가지고 있지만 실제 중한 질환으로 발전하지는 않으나 임상양상이 다른

질환으로 오인되어 수술 등 침습적인 치료를 시행하는 경우가 많아 임상적 의의가 크다 할 수 있다, 근막동통증후군은 허리 뿐만 아니라 목, 어깨에 더 흔히 발생하며 등, 엉덩이, 허벅지, 장딴지 등에도 자주 발생한다. 국소통증, 연관통증과 함께, 촉진시 근육띠(tout band), 통증유발점(trigger point) 등의 존재로 확인할 수 있다. 통증유발점주사가 매우 효과적이며 스트레칭, 마사지 등이 치료와 예방에 효과적이다.

요통을 일으키는 가장 중요하고 심각한 경우가 추간관 탈출증과 척추협착증에 의한 것이라 할 수 있고 대부분의 척추 전문병원과 개인의원들이 이들 질환에 대한 치료에 포커스를 맞춰 환자관리를 한다 하여도 과언은 아니다.

요추추간관탈출증(Herniated lumbar disc)은 척추뼈 사이에 있는 추간관 자체가 돌출되거나 추간관을 감싸고 있는 섬유륜이 찢어지면서 젤리 같은 수핵이 빠져나와 척추신경을 눌러 발생하며 급성으로 발생한 경우는 심한 통증과 활동장애로 응급 수술을 하기도 하나 일반적으로 수술치료는 신경 압박에 의해 방광이나 항문 괄약근의 기능장애로 배뇨 배변에 문제가 발생하거나, 하지의 마비와 근육위축이 있을 경우와

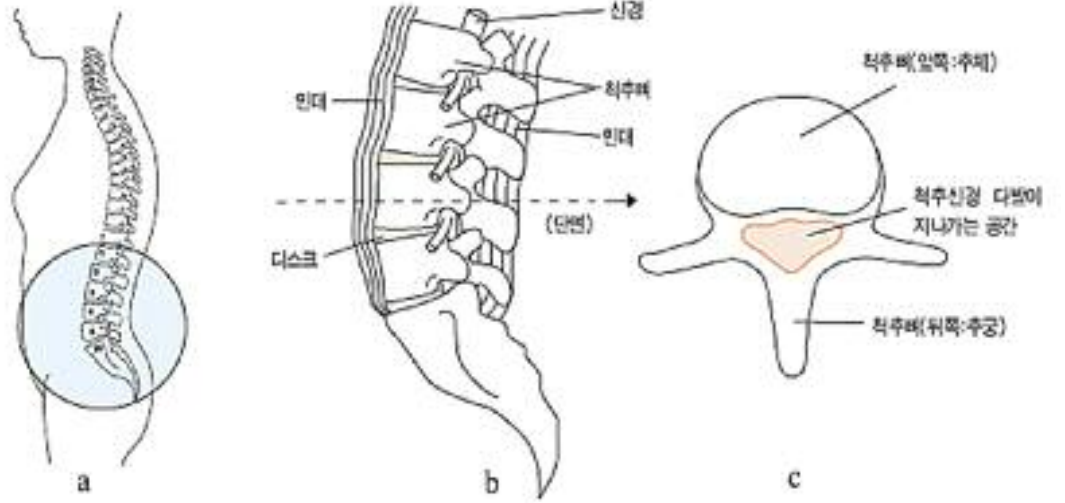

a. 척추 전체를 위에서 본 그림.  
b. 허리 부위만 위에서 본 그림.  
c. 척추의 단면. 척추뼈의 한가운데 신경 다발이 지나가는 공간

6-12주간의 보존적인 치료후에도 증상의 개선이 없을 때 고려 할 수 있으며 전체 환자의 10%내외에서 필요하다고 알려져 있다.

척추 협착증(Spinal stenosis)은 몇 가지 타입으로 분류할 수 있지만 일반적으로 추간관의 퇴행성 변화와 척추뼈의 만성염증 연부 조직의 비후등에 의해 척추관이 좁아져서 발생하며 앉아 있거나 몸을 구부리면 통증이 완화되고 걸을 때 다리통증(특히 내리막길)이 생기고 50세 이상에서 발생하는 것이 요추디스크와의 차이점이다. 치료 또한 디스크는 이학

요법, 안정치료와 약물치료등 보존적인 치료로도 대부분 완치되거나 협착증의 경우 이러한 치료에도 일부 호전이 되지만 신경차단술, 내시경적 신경관 감압술, 척추 후궁절제술 및 유합술 등의 적극적인 좀더 침습적인 치료가 필요하다

다양한 원인에 의해 발생하는 요통은 발생기전에 따라 치료도 다르지만 평소 바른자세와 적당한 근력운동, 스트레칭만으로도 예방과 치료가 가능하므로 평소 건전한 생활습관과 적당한 운동

이 중요하다라는 것을 기억하기 바란다.

원장:전문의 김영철  
현)삼성제일클리닉 원장  
심사평가원 당뇨치료 우수병원 선정  
심사평가원 고혈압치료 우수병원 선정  
섬유대학교의과대 연수병원선정

고려대학교 의과대학 졸업  
현)고려대학교 의과학교실 외래교수  
대한통증의학회 통증유발점 주사치료과정 수료  
대한외과학회 정회원  
대한대장항문학회 정회원  
대한노인병학회 정회원  
대한비만학회 정회원

## M 이명원 회계사 MW LEE, CPA P.C.



이명원 회계사  
한국 공인 회계사  
미국 공인 회계사

MW LEE, CPA P.C. 대표  
호연회계법인 국제조세 본부장

(전) 삼일회계법인 근무  
(전) 한국 공인회계사회 세법 강사  
(전) Rucci, Bardaro & Barrett P.C. 근무

“한국과 미국의  
세무를 한번에!”



- 한국과 미국의 개인 세금보고 / FBAR / FATCA 보고
- 한국과 미국의 법인 세금보고
- 양도, 상속, 증여 절세 대책
- 한국 개인 및 법인의 미국 지사 설립 / 관리
- 한국 개인 및 법인의 한국 지사 설립 / 관리
- 한국과 미국의 본사 보고서 작성
- 한국과 미국의 회계기준에 의한 회계감사 보고서 / 검토 보고서 작성

617.455.8073  
mw@mwleecpa.com  
1318 Beacon St. #12(right)  
Brookline, MA 02446

# 한차원 높은 의료서비스 휴람 의료관광을 이용해보세요!



## 휴람 만성수술

직업병, 식습관, 생활환경으로 오는 만성질환?

병원 선택/ 의사 선택/ 예약 및 치료절차/ 치료 후 사후 관리/ 비용등...

이 모든 걱정으로 선택 못하신 고국방문 수술.

휴람은 국내수가로 부담없는 비용에 편안하고 안전한 진행을 도와드릴 것입니다.

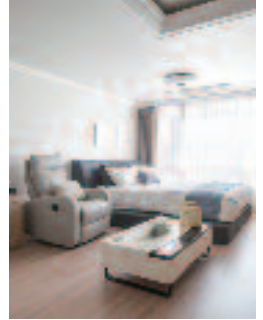

치질, 담낭용종(결석), 탈장, 하지정맥류, 요실금,  
자궁근종, 전립선비대증, 코골이, 목/허리 디스크,  
관절질환, 암질환, 심장/뇌혈관질환 등등.

**좋은 가격!!! 높은 퀄리티!!! 친절한 서비스!!!**

휴람은 상담부터 치료진행, 사후관리까지 보호자로서 도와드릴 것입니다.

\*\*\* 정확한 상담을 위해 사전에 검사 하신 기록이 있으시다면 카톡이나 이메일로 보내주시면 도움이 됩니다.

\*\*\* 수술은 병원에 따라 입원기간 및 비용, 서비스등이 상이 합니다.

**휴람 척추관절 네트워크 병원 - 휴람 상담을 통해 자세한 정보를 확인하세요!!!**

중앙대학교병원(흑석역) / H+양지병원(신림역) / 세란병원(독립문역)  
강남지인병원(학동역) / 장튼위튼병원(서울대입구역) / 강남병원(신갈역)



해외의료사업팀장  
**김수남**

**617.949.1766**

카카오톡 : 010-3469-4040(ID: huramkorea)

이메일 : huram@haram.kr

홈페이지 : www.huramkorea.com





**이명덕, Ph.D., Financial Planner**  
 & Registered Investment Adviser (RIA)  
 Copyrighted, 영민엄마와 함께하는 재정계획  
 All rights reserved  
 www.billionsfinance.com  
 248-974-4212

영민 엄마와 함께하는 재정계획 (568)

실패하기 쉬운 뮤추얼 펀드 투자

펀드 투자종목에는 크게 나누어 두 종류가 있다. 하나는 펀드 매니저가 여러 회사 주식을 직접 선택해서 투자하는 뮤추얼 펀드가 있고 다른 하나는 주식시장 지수(Index)를 따라서 즉 펀드 매니저 없이 운용되는 인덱스 펀드이다.

투자하는 방식에 따라서 액티브 투자(Active Investment)와 패시브 투자(Passive Investment)로 구분해서 말하기도 한다. 뮤추얼 펀드는 펀드 매니저가 회사 주식을 선별하여 투자하므로 액티브 투자라고 말하며 펀드 매니저 없이 미리 설정된 회사에 투자하는 것을 패시브 투자라고 한다.

재정신문인 배런스 신문에서 최근 뮤추얼 펀드 수익에 관한 기사(If you still own actively managed stock funds, get ready for some bad news, Daren Fonda, Barrons, Jan. 22, 2020)를 연재했다. 신문 내용은 2019년 1,999개의 뮤추얼 펀드 중에서 무려 88%의 뮤추얼 펀드가 인덱스 펀드의 수익률보다 떨어졌다는 내용이다. 뮤추얼 펀

드에 투자하지 말고 인덱스 펀드에 투자할 것을 오래전부터 추천한 이유이다. 작년 인덱스 펀드(S&P 500 Index) 수익률은 29%였다. 뮤추얼 펀드는 인덱스 펀드와 비교해서 수익률이 저조하고 투자 비용은 오히려 더 비싸기 때문에 뮤추얼 펀드 투자를 추천하지 않는 이유이다.

뮤추얼 펀드는 유능한(?) 펀드 매니저가 투자자의 돈을 모아서 미래에 유망한 회사를 선택해서 투자한다고 말한다. 펀드 매니저 혼자 결정하지도 않고 일반적으로 주식 선별가(Stock Analyst)의 의견을 종합하여 투자 결정을 한다. 인덱스 펀드는 회사 규모에 의해서 투자할 회사가 이미 설정되어 있으므로 펀드 매니저가 필요하지 않다. 한 예로 S&P 500은 미국 500대 기업에 투자하는 것이다.

미국 500개 회사에서 성적이 좋지 않을 회사는 투자하지 않고 수익률이 높을 회사만 선정해서 투자한다는 것이 뮤추얼 펀드이다. 언뜻 생각하면 정보력도 많고 투자 돈도 풍부하고 유능한 펀드 매니저와 주식

선별가가 머리를 모아서 회사를 선별하기에 수익률이 인덱스 펀드보다 분명 높을 것으로 생각한다. 그러나 사실은 전혀 그렇지 않다는 것을 실제 통계가 보여준다.

지난 3년과 5년 동안 인덱스 펀드보다 수익률이 저조했던 뮤추얼 펀드는 85% 그리고 10년 동안 인덱스 펀드 수익률보다 뒤떨어졌던 뮤추얼 펀드는 89%라는 사실이며, 지난 15년의 통계도 인덱스 펀드 수익률보다 못했던 뮤추얼 펀드는 무려 92%라는 사실(Indexes Beat Stock Pickers Even Over 15 Years, WSJ, April 13, 2017)이다.

안타까운 현실은 미국에 이민 온 우리 한인들은 이러한 사실을 알지 못한다. 아이들 키우며 바쁘게 생활하는 무지의 한인을 이용하여 투자 경비는 많고 수익률은 떨어지는 종목이나 투자 상품에 투자한다.

뮤추얼 펀드 비용이 많이 드는 이유를 월스트리트 재정신문이 자세히 발표(Have I got a fund for you! Why brokers push some investment, Jason Zweig,

WSJ, January 4, 2019)했다. 부제목으로 ‘재정설계사가 추천하는 투자 종목에 숨어 있는 내용을 자세히 분석해 보면 그 이유가 재정설계사에게 이익이 발생(Digging in to the fine reveals the incentives that may lead investors to get conflicted advice)하기 때문’ 이라고 한다.

미국의 금융회사는 어떤 특정한 투자 종목에 고객의 자산을 투자하며 발생하는 비용을 나누어 가진다. 미국에 이민 와서 피와 땀으로 모은 소중한 돈을 투자하며 숨어있는 비용으로 많은 돈이 빠져나가고 있는지를 일반 투자자는 모른다.

필자 회사의 모든 고객(Client) 포트폴리오는 인덱스 펀드와 같은 ETF 종목을 이용하여 투자하고 있다. 평균 투자 경비가 단 0.1%이기에 주식시장에서 나온 수익률을 거의 그대로 받을 수 있다. 아이들 학자금이나 은퇴자금을 인덱스 펀드로 구성된 포트폴리오(Portfolio)를 형성해서 운용해야 성공하는 투자로 이어질 확률이 높은 것이다.

이 칼럼은 본지의 편집방향과 다를 수 있습니다



화랑도(花郎徒)와 성(性) 그리고 태권도(跆拳道)  
 화랑세기花郎世紀, 13세 풍월주風月主 용춘공龍春公(18)

박선우 (박선우태권도장 관장)

의 폐위 사건은 삼국사기에는 기록이 없고 삼국유사에는 사금갑설화를 통하여 암시만 하고 있지만, 화랑세기에는 그 사건의 내용과 선례의 ‘남자들’에 관해서도 자세하게 전하고 있다. 중(僧)과 사통을 하다가 폐위된 비운의 황후 선례의 여기저기 흩어져 기록된 그녀의 생애를 종합해 본다. 선례의 부모는 이별찬(1등급) 내숙(또는 잉숙)과 조생부인이다. 조생의 부모는 제19대 눌지왕과 아로부인이다.

그리고 그녀의 첫 남자는 제21대 소지왕(비처왕), 그의 정비가 되었다. 그리고 딸 보도를 낳았다. 보도부인은 제22대 법흥왕의 정비가 되었지만 딸 지소만 낳고 법흥왕에 의해 비구니가 되었다. 지소태후는 삼촌인 입종과 제24대 진흥왕을 낳았고, 진흥왕의 차남이 제25대 진지왕이고, 진지왕의 아들들이 용수와 용춘이다. 그리고 용수의 아들이 김춘추이다.

다음은 그를 폐위시킨 사건의 남자 묘심, 절에 불공을 하러 갔다가 중 묘심과 통정을 하였다고(묘심과 선례후는 나이 차이가 상당히 많이 난다. 묘심이 연하이다). 묘심은 주살되었으며 선례는 태의 보기의 도움으로 죽임은 면했지만 폐위되어 신궁에서 제사를 주관하는 제주가 되었다. 묘심은 아버지가 천주공인데 어머니에 대한 기록은 없다. 천주의 부모는 진흥왕과 월화공주이다. 선례는 묘심과의 사이에서 오도부인을 낳았는데 1세 풍월주 위화랑의 후처로 옥진과 금진을 낳았다. 옥진은 후일 또다

른 선례의 남자 흥기의 아들 박영실과 혼인하였는데, 혼례식을 올리는 날 법흥왕이 하객으로 왔다가, 옥진의 미모에 반해 그만 후궁으로 삼고 말았다(대신 법흥왕은 과부가 된 딸 지소를 박영실과 혼인시켰다). 옥진과 박영실의 딸들인 사도는 진흥왕의 정비가 되었다. 사도가 김용춘의 조모이고, 흥도는 김용춘의 외조모가 된다.

선례의 세번째 남자 흥기(洪器, 흥기가 선례와 낳은 아들이 기오공인데, 기오공과 흥도가 낳은 딸 지도가 진지왕의 왕비가 되어 김용춘을 낳았다. 흥기의 부모는 보기와 수리(수리의 부모는 미해와 청아로 조카인 보기와 결혼했다. 그리고 청아의 부모는 박제상과 치술공주이다)이다. 보기의 부모는 보신과 황아이다. 보신의 부모는 미해(미사촌, 내물왕의 3남, 눌지왕의 동생)와 보미이다. 한편 황아의 부모는 눌지왕과 치술공주인데, 치술은 제18대 실성왕의 딸로 처음에는 박제상의 부인이었다가 박제상이 왜에 인질로 있던 미해를 구하고 그곳에서 그만 화형을 당했다. 그래서 눌지왕이 위로차 치술을 후궁으로 삼았다. 그리고 그들 사이에서 딸 황아가 태어났고 그녀는 당대의 제일 미인으로 성장했다. 그래서 미해는 형인 눌지왕에게 자신의 어린 아들 보신과 혼인시켜줄 것을 요청했다. 하지만 미해는 그들의 결혼식을 보지 못하고 죽었다. 어린 보신을 신랑으로 맞은 황아는 아버지 눌지왕의 총신인 장

수와 사통하여 별지와 덕지를 낳았다. 별지와 덕지 형제는 당대에 으뜸가는 무예가로 왕을 호위하였다. 그리고 황아는 보신과의 사이에서 보기를 낳아으며 보기는 명의名醫로 임금의 주치의太醫가 되었다.

네번째 남자 호조(好助, 호조는 신기의 경지를 넘는 격검술의 달인 8세 풍월주 문노의 할아버지이다. 먼저 호조의 부모는 비지와 조리이다. 비지는 문노의 증조부일 뿐만 아니라 5세 풍월주를 역임한 사다함의 증조부이기도 하다. 사다함의 부모는 구리지와 금진이며, 구리지의 부모는 비랑과 벽화왕후이다. 비랑은 법흥왕이 가장 총애하는 후궁의 미모에 빠져 날마다 벽화가 가는 뒷간에서 기다리다가 사통을 하여 낳은 아들이 구리지이다. 비랑의 부모가 비지와 묘랑이다. 즉 사다함의 조부 비랑과 문노의 조부 호조는 동부이복 형제이다. 호조는 선례황후와 아들 비조부와 딸 양화공주를 낳았다. 비조부는 이찬(2등급)을 지냈고, 양화공주는 대가야의 이뇌왕과 혼인하여 태자 월광月光과 마지막 왕인 도설지왕 그리고 진흥왕의 후궁인 월화공주를 낳았다(월광과 도설지왕을 동일인으로 보기도 한다).

참고문헌: 삼국사기, 삼국유사, 화랑세기-신라인 그들의 이야기(김대문 저, 이종욱 역주해, 소나무), 화랑세기-또 하나의 신라(김태식, 김영사), 한국사 데이터베이스(db.history.go.kr)

# [ 명품 안마의자 봄맞이 대세일 ]



★ 행사기간 2월말까지 ★



**BODYFRIEND PHARAOH S II**

이집트 최고 통치자 파라오의 형상을 따온 헤드 쿠션 디자인에 XD안마와 브레인 마사지2를 겸비한 바다프랜드 최상위 모델

바다프랜드만 가능한 뇌 피로 솔루션 [브레인 마사지] 입체 마사지 / 2 STEP 종아리 롤러 / 수면 특허 모드 등

**Free Gift**

일시불 구입시  
월드 반신욕기  
무료증정



**Panasonic MAJ7**

158가지의 안마기술이 탑재되어 강력하고 발과 다리, 허리, 목, 어깨에 전문 프로 안마사에게 지압을 받는 것과 거의 동일하여 정확한 지압을 원하는 분들에게 인기가 높고 발바닥 마사지는 용천혈을 정확하게 지압 최고 기능이 탑재, 어깨와 거북이목척척치료와 전신 통증 및 허리 통증치리에 효과





**BODYFRIEND PHANTOM II**

스테디 셀러 팬텀 프리미엄 업그레드 버전! 더욱 시원해진 전신 마사지 & 브레인 마사지까지!

뇌 피로 솔루션 [브레인 마사지] / 쉼 모드 안마기의 손 지압패드 / 입체 마사지 등

**Free Gift**

일시불 구입시  
셀러틴  
LED Mask  
무료증정



**AHCO M.8**

최첨단 기술로 탄생한 명품 마사지 체어 일본 시아추 마사지 명인이 직접 개발

- 4D 마사지 기법
- 14 오토 프로그램
- MaxTrack Technology
- Aroma/Chromotherapy





**INADA DREAMWAVE**

60년 전통의 안마의자 전문 회사 106개의 에어백 탑재되어 발끝부터 손끝, 목부터 엉덩이까지 섬세하고 정교한 마사지 기술로 뼈가 연약한 분들에게 적합하여 당뇨환자 및 각종 신경통 및 통증 환자에게 효과

**Free Gift**

일시불 구입시  
SOL 안마의자 무료증정  
(\$2000 상당)



**Panasonic MA73**

126 가지의 안마기술이 탑재되었으며 펄스시에는 리클라이너로 사용 할수있어 호도 선물로 인기가 높으며 목과 어깨 지압이 정교하며 허리 안마기술과 스트레칭과 골반 아래 기능이 뛰어나 허리 통증 치료 및 자세 교정 치료에 효과가 뛰어남





**BODYFRIEND PALACE II**

고급스러움은 그대로, 핵심 기능만 갖추어 재탄생하다! 뇌의 휴식에 도움을 주는 마사지 제곱

바다프랜드만 가능한 뇌 피로 솔루션 [브레인 마사지] 입체 마사지 / 브레인 마사지 2 탑재 / 자석 손지압 마사지 수면 특허 모드 / 발바닥 지압 / 25가지 자동 모드 등

**Free Gift**

일시불 구입시  
담채 김치냉장고 120L  
무료증정



**FUJIIRYOKI FJ7900**

이전에 없던 새로운 차원의 마사지체어로 평가! 후지 의료가 고급모델 안마의자

요가 스트레칭 / 3D 마사지  
135cm Long SL 트랙  
87가지 마사지 옵션 / 이중온열 및 온도감지



60년 전통의 이태리 황실 침대

## 매그니플렉스



AGG A.M.B.I.C.O. S.p.A. 1960 SINCE  
최후 전문 의료진이 개발하여 잠자면서 스트레칭 되는 기능으로 목과 허리통증 치료에 탁월한 효과! 미국 카이로 프랙터 협회에 인증받은 유일한 매트리스!  
인체에 해로운 소파가 전혀 함유되지 않음  
유럽 환경연호 OEKO-TEX 에서 인증 마크 획득

**magniflex**  
Sleep is life's greatest pleasure

60년 전통 이태리 **名品** 매그니플렉스 침대 **매그니플렉스 매트리스 컬렉션**

<p><b>DOLCE VITA COLLECTION COMFORT DUAL 10 FIRM</b></p>  <p>LEVEL OF COMFORT: FIRM / EXTRA FIRM COVER: OUTLAST® / VISCOSE WARRANTY: 20 YEARS CERTIFICATIONS: OEKO-TEX® / MADE IN ITALY</p>	<p><b>SUPREMO COLLECTION DIAMANTE DUAL 14</b></p>  <p>LEVEL OF COMFORT: MEDIUM SOFT / SUPER SOFT COVER: OUTLAST® / VISCOSE WARRANTY: 20 YEARS CERTIFICATIONS: OEKO-TEX® / MADE IN ITALY</p>	<p><b>MAGNISTRETCH 12</b></p>  <p>LEVEL OF COMFORT: MEDIUM SOFT COVER: OUTLAST® / VISCOSE WARRANTY: 20 YEARS CERTIFICATIONS: OEKO-TEX® / MADE IN ITALY</p>	<p><b>MOTION BASE</b></p>  <p>최첨단 기술과 이탈리아 디자인으로 탄생한 UNO PLUS Adjustable Bases</p> <p>소화불량, 역류성 식도염, 하지 정맥류 환자에 효과가 있으며 임신부에게도 편안함</p>
---	--	---	---

■ 제품 관련 문의 및 판매처: **HiTRONS™ 전매장** **ORDER NOW** [www.hitrons.com](http://www.hitrons.com)

하이트론스 본사	베밀전자 - 뉴욕	베밀전자 - 뉴저지	롱아일랜드	필라델피아	메릴랜드	보스톤	매트리스
1 Remsen Pl, Ridgefield NJ 07657 <b>201-941-0024</b> (뉴저지 리지필드 한양물 내)	150-24 Northern Blvd, Flushing NY 11354 <b>718-445-2005</b> (코리아 빌리지 1층)	1475 Bergen Blvd, Fort Lee NJ 07024 <b>1-888-809-1167</b> (한남제인 물내)	478 Plainview Rd, Hicksville NY 11801 <b>201-941-0024</b> (롱아일랜드 한양지점내)	1222 Welsh Rd, Suite B2 & B3, North Wales PA 19454 <b>215-368-1070</b> (아씨 플라자 필라지점)	8801 Baltimore National Pike, Ellicott City MD 21043 <b>410-465-7125</b> (롯데플라자마켓)	1666 Massachusetts Ave, Lexington, MA 02420 <b>781-862-6867</b>	470 Broad Ave, Ridgefield NJ 07657 <b>201-941-0010</b> (던킨도넛 매장옆)



# NAMU • 나무

국제기능올림픽 목재분야 금메달리스트  
대통령 훈장 수훈/15년 이상의 경력

## SERVICE

- 주방, 욕실, 방, 베이스먼트 리모델링
- 집, 상점 레노베이션
- 커스텀 캐비닛, 바닥, 데크
- 원목 테이블, 가구

## WHY NAMU

- ✓ 정직하고 디테일한 견적
- ✓ 고객과 지속적인 대화를 통한 진행
- ✓ 철저한 시간 약속과 빠른 공사



BEFORE

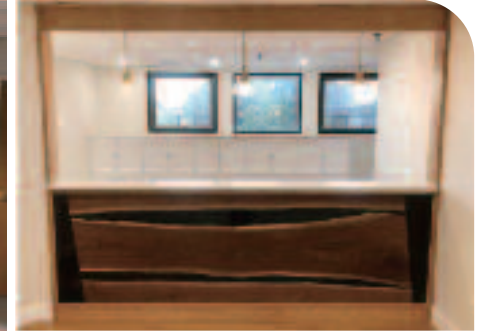

AFTER



견적부터 마무리까지 확실하게 책임지고  
양심적으로 프로젝트를 진행합니다  
(MA 전지역, NH 일부지역 공사)

무료  
견적상담

www.namuma.com  
info@namuma.com / 617-775-4771  
58 Pulaski St, Peabody, MA 01960

# PHOENIX BUSINESS COMPUTING

Data driven Workflow Management Solutions from Experts  
데이터를 사용한 업무 관리 프로그램 전문회사

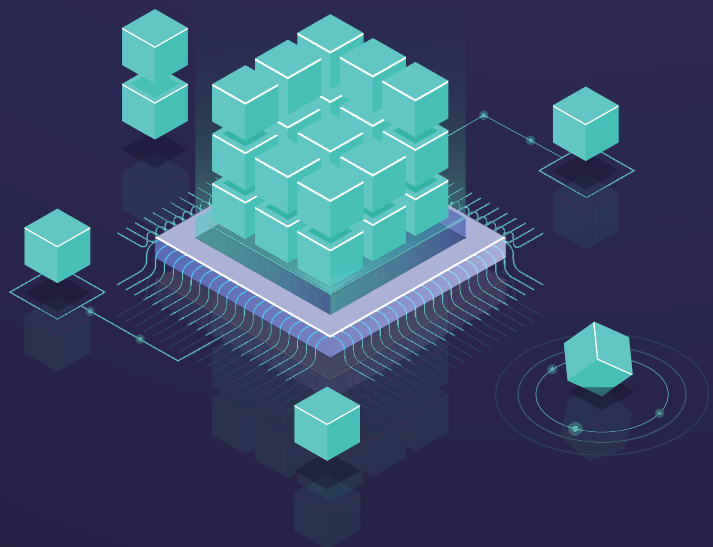

Lead Architecture: Taewon Jin  
taewonjin@phoenixbc.com  
603. 205. 6679

Phoenix Business Computing, LLC has been building, supporting, and consulting hundreds database related projects for top enterprises and mid-size companies in US in the past 20 years.

Please contact us if you have:

- A project that has been stalled due to:
  - Not clearly defined scope and no project leadership support
  - Budget constraints (expensive to hire outside vendors)
  - Lack of internal database process experts or no internal support staffs
- An immediate need to support:
  - Existing applications, enhancements, or adding new feature
  - Sharing data from various sources and different data formats
  - Automation of data manipulation, integration, and delivery
  - Dynamic reports and timely aggregated data summarizations.
  - Scheduled jobs
- A new project that will automate your workflow management process by sharing data and decisions among people involved.

No charges if no values delivered to your company

피닉스 비즈니스 컨설팅은 지난 20여년간 대기업 및 중소기업의 수백가지 데이터베이스 관련 프로젝트를 컨설팅에서부터 프로그램 제작 그리고 업무지원까지 해왔습니다.

다음과 같은 업무를 원하시면 저희를 찾아주세요:

1. 다음과 같은 이유로 프로젝트가 진전이 없는 경우
  - 업무 범위가 분명하게 설정되지 않았고 리더십의 지원도 없을 때
  - 외부 전문 데이터베이스 회사를 고용하기에는 예산이 부족할 때
  - 사내 데이터베이스전문가 또는 지원 직원이 없을 때
2. 당장 지원이 필요한 경우
  - 기존의 어플리케이션이 있지만 새로운 기능을 더하거나 보강할 때
  - 다양한 소스와 다른 데이터 포맷 상태의 데이터를 공유하고자 할 때
  - 데이터 조정, 통합 그리고 발송을 자동화 하고자 할 때
  - 빠른 보고와 필요한 시기에 집계된 데이터 요약
  - 예정된 작업들
3. 데이터 공유와 관계자의 의사결정에 의한 작업 관리 절차를 자동화할 새로운 프로젝트가 있을 때

귀하의 회사에 특별한 도움이 되지 못할 경우 돈을 부과하지 않습니다.