

김성군 변호사
160 main street
Stoneham, MA02180
781.438.6170
www.songkimlaw.com

보스톤 코리아

BOSTONKOREA.com

뉴스타 부동산
주택 / 콘도
비즈니스 / 건물
617.921.6979
www.newstarrealty.com
Diana Park.com

POSTMASTER: Send Address Changes to 161 Harvard Avenue, Suite 13, Allston, MA 02134 전화: 617-254-4654, 광고문의 전화: 617-903-3010 ISSN 1554-6942

오바마케어 한인 가입자 극소수

유학생 제외한 2만5천여명 중
10%도 안돼
헬스케어네트 공개등록기간
2월 15일 마감

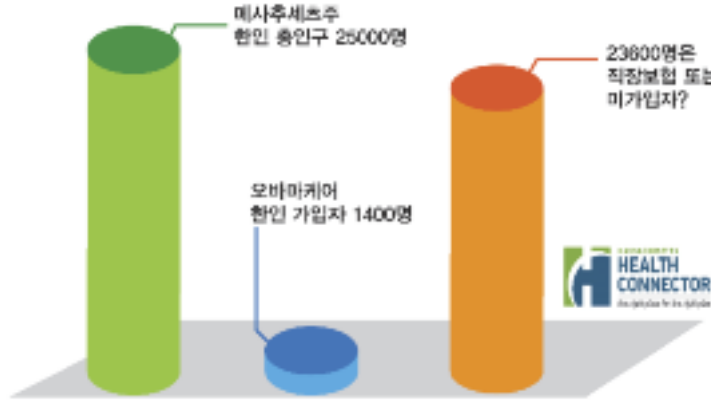

메사추세츠주 한인 2만 5천 중 5.6%인 1천 4백여명만이 오바마케어에 가입되어 있다

(보스톤 = 보스톤코리아) 유대인 기자 = 오바마케어 공개등록기간 마감인 2월 15일로 임박한 가운데 헬스케어네트를 통해 보험가입 절차를 마친 한인은 707명, 매스헬스에 등록되어 있는 한인은 779명 총 1486명으로 드러났다. 센서스 2010에 따르면 메사추세츠주 총 한인 인구 2만 5천여명 중 5.6%인 1,400여명만이 오바마케어에 가입되어 있는 셈이다. 헬스케어네트의 미디어 디렉터 제이슨 레퍼츠는 “지난 2월 9일자 헬스케어네트 통계에 의하면 공개등록기간 동안 보험가입 절차에서 ‘인증’란에 한국인으로 표기한 가입자는 707명” 이라고 전했다. 이 중 보험 플랜을 정하고 첫 달 프

리미엄을 결제한 한인은 616명이며 나머지 91명은 플랜을 정했지만 아직 결제하지 않은 상태라고 레퍼츠 디렉터는 밝혔다. 보건복지부 기록담당원 존 셰이프는 “매스헬스(MassHealth) 혜택을 받고 있는 메사추세츠 주민 중 ‘사용하는 언어’ 로 한국어를 선택한 사람은 총 779명이며 이는 헬스케어네트의 707명과 겹치지 않는 숫자” 라고 전했다. 1486명을 제외한 모든 메사추세츠

주 주민들이 적절한 의료보험에 가입되어 있는지는 여전히 의문으로 남는다. 보스톤코리아의 한 관계자는 “만약 나머지 인원이 모두 의료보험에 가입되어 있는 경우라면 문제가 없겠지만 언어나 신분 또는 제한된 정보로 인해 오바마케어에 접근을 못하고 있는 경우라면 정말 큰 문제” 라고 지적했다. 많은 한인들은 일찍부터 오바마케어 신청에 대한 불편함과 어려움을

▶▶2면으로 계속

17년간 전신마비 부인 간호한 최형철 씨 별세

지난해 9월 뇌졸중 말기
3개월 시한부 선고
모금활동 벌인 한인들
안타까움 커져



(보스톤=보스톤코리아) 유대인 기자 = 도요타 교통사고로 전신마비가 된 부인을 17년간 간호해왔던 최형철 씨가 지난 8일 오후 1시가 족들 곁을 영원히 떠났다. 향년 61세. 지난 9월 뇌졸중 말기 판정에 3개월 시한부 삶을 선고받고 투병 생활을 했으나 결국 5개월을 넘기지 못했다. 그동안 최 씨의 안타까운 소식을 접한 많은 한인들이 한 뜻으로 성금 마련에 힘쓰며 최 씨의 건강회복을 기원했지만 많은 한을 간직한 채 세상과 작별을 고하고 말았다. 최씨의

부고 소식에 많은 한인들은 애도를 표하고 있다. 부인 최혜현 씨는 “스웨터에 실 하나 울이 풀렸는데 그거 잡아 당기면 스웨터가 다 망가질 것 같아 그냥 보고만 있습니다. 저 울 하나 잡아 당기면 17년 고통이 다 끌려올 것 같아 피를 삼키고 있어요. 슬픔을 참는게 아주 힘들지만 건너야 할 큰 강이 있기에 생과 사가 하나라는 마음으로 버티고 있어요. 그동안 도움을 주신 많은 분들과 보스톤코리아에 감사드립니다” 라고 말했다. ▶▶3면으로 계속

이민법
상법
민·형사소송
부동산 매매·부동산법

성기주 변호사
Kiju Joseph Sung
617-504-0609
Cambridge Office
929 Massachusetts Ave.
Cambridge, MA 02139
www.lookjs.com

지금, IACE 를 통하여 미주지역에서 한국으로 가시는 왕복항공권을 구매하시면, 체류기간 동안,
1불의 행복! 대박이벤트!!
인천 ⇄ 도쿄 나리타 항공권
+ 동경 2박3일 호텔숙박권
이 믿을수없는 가격,
\$1에 모십니다!
Japan. Endless Discovery. *미국과 인천공항의 왕복편은 지정된 항공사의 티켓입니다. *도쿄 내 호텔, 이코노미 호텔 기준 *예약상황과 좌석상황에 따라 프로모션 가격에 변동이 생길수 있습니다.
www.japantravelinfo.com
IACE TRAVEL Korean Line
CONNECT TO THE WORLD
24H ONLINE BOOKING
WWW.IACE-KOREA.COM
1-866-619-4223
info@iace-korea.com
3655 Torrance Blvd, Suite 100, Torrance, CA 90503

NEWSTAR Realty of Boston NEWSTAR BOSTON
애나 정
최고의 전문가에게서 최상의 부동산 서비스를 제공 받으시기 바랍니다.
뉴스타 부동산 전국 1위
주택 · 콘도 · 비즈니스 · 빌딩 · 렌트
MA, NH Licensed
Million Dollar Guild
CLHMS, CRS, CIPS, SRES, ABR
617.780.1675
annajung@newstarrealty.com

MORTGAGE MASTER
Ezer Lee
NMLS #859995
Mortgage Loan Originator
P (781) 591-2722
F (617) 395-6865
Kakao Talk ID: ezerlee
elee@mortgagemaster.com
www.mortgagemaster.com/elee
MA LIC # ML0859995
Languages: English + Korean
44 Trapelo Road, Belmont, MA 02478
loanDepot.com, LLC d/b/a Mortgage Master, 102 Elm Street, Walpole, MA 02081. Telephone 508-850-4100. Fax 508-850-4200. All rights reserved. NMLS ID #174457 (www.nmlsconsumeraccess.org) Massachusetts Mortgage Lender/Broker License MC174457

뉴스타 부동산의 나원태, 제이슨 전의
경험과 전문성으로 명쾌한 해답을 드리겠습니다
Lexington, Newton, Allston, Brighton, Cambridge, Boston
▶ MA, RI 전 지역의 리스팅 구축, 빠른 정보 전달, 정확한 정보, ▶ 철저한 분석으로 최적의 결과 창출, ▶ 완벽한 팀워크를 통한 차별화된 부동산 마케팅 제공

나원태 Realtor
미주 전체 뉴스타 부동산 금탑 다수 수상
Direct: 617.642.3156
wonra@newstarrealty.com

EXCLUSIVE LISTINGS
• 일식당: 매상 \$600k+, Beer & Wine License 포함, 고정적인 수입, 보스톤 인근, Asking: \$250,000
• 일식당: 매상 \$800k+, Beer & Wine License 포함, 많은 유동인구, 좋은 위치, 보스톤 인근, Asking: \$500,000
• 단독건물 식당: Business only, Peabody위치, 150+석, Full liquor, 50+파킹, Asking: \$250,000

제이슨 전 Realtor
미주 전체 뉴스타 부동산 금탑 다수 수상
Direct: 617.642.5670
jason.jeon@newstarrealty.com

보스톤코리아, 오바마케어 미가입자를 위한 보험신청 세미나 개최

매스헬스 대상자 인원 모집 후
온라인 신청 직접 돕기로

1:1 도움 서비스 위한 이중언어 구사
학생 봉사자 모집



보스톤코리아는 오바마케어 미가입자를 위한 보험 신청 세미나를 개최할 예정이다

(보스톤=보스톤코리아) 유대인 기자 = 보스톤코리아는 오바마케어 미가입자들의 보험 신청을 돕는 세미나를 개최해 컴퓨터 앞에서 직접 도움이 필요한 한인들의 신청 모집을 받는다.

매스헬스(MassHealth) 대상자는 헬스커넥터의 공개등록기간에 상관없이 보험을 신청할 수 있다. 이에 따라 어떻게 신청하는지 몰라 아직 신청을 못하고 있는 매스헬스 한인 대상자는 보스톤코리아로 연락하면 된다. 컴퓨터 앞에서 직접 신청 절차를 돕는 세미나를 1회당 20명 정도로 인원을 제한해 실시할 예정이다.

보스톤코리아 측은 “공개등록 기간 마감일 앞둔 지금에서야 헬스커넥터로부터 오바마케어 한인 가입자에 대한 정보를 받았다” 며 “

이렇게 적은 한인들이 오바마케어에 가입되어 있는 줄 몰랐다. 비록 늦었지만 지금이라도 세미나를 실시해 적어도 매스헬스 대상자들을 신청할 수 있도록 돕겠다” 고 전했다.

또한 피치 못할 사정으로 이번 공개등록기간을 놓친 한인들을 위해 보스톤코리아는 내년 공개등록 기간에는 이와 같은 세미나를 반드시 실시하겠다는 의사를 밝혔다.

보스톤코리아가 기획하는 보험 신청 세미나는 에듀보스톤(Edu-Boston)의 후원을 받아 진행된다.

한편, 보스톤코리아는 신청자들을 보다 체계적으로 돕기 위해 이중언어 구사가 가능한 대학생 및 고등학생의 자원봉사자를 모집한다. 충분한 인원의 자원봉사자가 지원할 경우 미가입자들을 위한 1대1 도움 서비스가 제공될 예정이다.

신청 혹은 자원봉사 지원에 관심 있는 사람은 보스톤코리아(617-254-4654, bostonkorean@hotmail.com)로 문의하면 된다.

dyoo9146@bostonkorea.com

다수 한인, 보험 가입에 실질적인 도움 받기 어려워

▶▶1면에 이어서

호소해왔다. 지난 11일에야 가입 절차를 겨우 끝낸 윤씨는 “신분 확인을 위해 서류를 보내고 2주나 기다려야 했다” 며 “이미 가입을 끝낸 직장 동료들의 도움을 받아가면서 했는데도 너무 어려웠다” 고 불만을 토로했다. “왜 많은 사람들이 보험 신청을 꺼려하는 지 비로소 이해가 된다” 는 것이 윤씨의 말이다.

또 다른 한인 최 씨는 “신청 절차 중 문제가 생겨 더 이상 진행할 수 없었다. 헬스커넥터의 콜센터에 전화를 했지만 1시간을 기다려도 상담원과 통화를 할 수 없는 것이 현실” 이라고 전했다. 그들의 말에서는 실질적인 도움을 받기 어려운 한인들의 막막한 심정이 고스란히 드러났다.

한편, 11월 15일 시작됐던 헬스커넥터의 공개등록기간의 마감일이 오는 15일 일요일로 다가왔다. 신분의 변경, 거주지 이전 등의 특별한 사유가 있는 경우에는 공개등록기간 이후 60일의 특별등록기간이 주어진다. 하지만 어떠한 해당 사유 없이 공개등록기간을 놓친다면 내년까지 보험을 구입할 수 없게 되며 이에 해당하는 벌금이 부과된다.

아직까지 보험에 들지 않은 미가입

자들이 얼마 남지 않은 등록기간에 특별한 주의를 기울여야 할 것은 매스헬스 대상자(연방빈곤선 133% 이하)는 공개등록기간에 상관없이 언제든지 보험에 가입할 수 있다는 점이다.

올해는 미가입자에 대한 벌금이 지난해보다 크게 인상된다. 지난해에는 가구 소득의 1% 혹은 구성원당 \$95 중 더 많은 액수가 벌금으로 부과되었지만 올해는 가구 소득의 2% 혹은 구성원당 \$325로 대폭 인상되었다.

매스헬스는 매사추세츠 주의 보건 복지부가 관할하는 의료보험 프로그램으로 중저소득층을 위해 메디케어(Medicaid)와 아동 건강 보험(CHIP)을 포함한 메디케이드의 매사추세츠 주 버전이다.

보험 신청은 헬스커넥터 웹사이트(www.mahealthconnector.org)를 통해 온라인으로 할 수 있다. 신분 증명 및 재무기록 기입 후 헬스커넥터에 제공하는 다양한 보험 플랜을 정할 수 있으며 플랜을 정한 이후에는 요구되는 각종 증명서류를 헬스커넥터로 보내야 한다. 보험비는 25일까지 내야한다. 학생을 포함한 단기 체류자도 헬스커넥터를 통해 보험을 신청할 수 있다.

dyoo9146@bostonkorea.com

<진료 과목>

- * 일반 치료 * 잇몸 질환 치료
- * 신경 치료 * 보철 전문
- * 보톡스 & 필러

주요 보험

Delta, BCBS, Aetna, Cigna, MetLife, MassHealth, etc.

케임브리지 덴탈

큰 웃음을 드립니다

Cambridge Dental Associates

126 Inman Street
Cambridge, MA 02139
(617) 492-8210
한국어 진료 상담 가능

www.gracesalonsboston.com

영업 시간 월요일~금요일: 10시~7시
토요일: 9시~8시

예약을 하시면 기다리시지 않아도 됩니다.

각종 헤어 컷과 펌 그리고 스킨 케어

젊음과 아름다움을 창조하는 곳!

- 매직 스트레이튼 Magic Straightening
- 브라질 케라틴 트리트먼트 Brazilian Keratin Treatment
- Threading Threading
- 디지털 펌 & 셋팅 펌 Digital Perm & Setting Perm
- 아이론 펌 Iron Perm
- 헤어 컬러링 Coloring (GOLD WELL 사용)
- 헤어 메니큐어 (코팅) Hair Manicure
- 메니큐어 & 페디큐어 Manicure & Pedicure
- 왁싱 Waxing
- 얼굴 마사지 Facials
- 웨딩 서비스 Wedding Services

Grace Salon

프리미엄 토탈 헤어 살롱

그레이스 컷팅 클럽

617-623-2430

56 Union Sq. Somerville, MA 02143
한국중합식품 옆 건물에 위치해 있습니다.

보스톤 한인회 삼일절 기념행사가 주목받는 이유

한인회장 공식사태 발생할지, 새로운 회장 탄생할지 관심 모아져 '아름다운 삼일절' 작은 음악회 한인회 총회 함께 열려



작년 3.1절 기념식에서 지역 한인들이 태극기를 높이들며 만세삼창을 하고 있다

(보스톤=보스톤코리아) 유대인 기자 = 뉴잉글랜드 보스톤 한인회(회장 한선우)가 주최하는 삼일절 기념행사가 한인들의 주목을 받고 있다. 오는 3월 1일 일요일 렉싱턴 소재 성요한 감리교회에서 개최되는 삼일절 기념 행사에서는 한인회 총회가 함께 열릴 예정이다.

한인회는 현재 한선우 한인회장이 삼일절 총회까지 직무대행의 비상체제를 유지하고 있으며 이날 총회를 끝으로 한인회장 직에서 물러날 것이라는 의사를 밝힌 바 있다.

이에 따라 총회에서 새로운 한인회장이 늦게나마 탄생할지, 당분간 임시회장이 세워지게 될지 아니면 한인회장이 공식으로 남을지 등의 추측과 함께 한인들의 관심이 모아지고 있다. 이에 대해 한인회 이사회나 한인회는 공식적인 입장을 아직 표명하진 않고 있다.

한편, 이날 행사는 삼일절 96주년

기념식과 '아름다운 삼일절'이라는 주제로 작은 음악회가 함께 열린다.

한편, 이날 행사를 총괄한 장수인 한인회 부회장은 "이번 삼일절 행사에는 독립선언서 낭독과 함께 우리 민족의 정서가 담긴 한국 가곡과 노르웨이 민족주의 작곡가인 그리그의 음악이 화음보스톤첼버의 연주로 펼쳐지게 된다"며 "이는 우리 민족의 아름다운 삼일 운동의 숭고한 평화정신을 기리고, 현시점에서 무엇보다 절실한 한인사회의 단합된 마음을 나누는 시간이 될 것"이라고 밝

혔다.

한인회 측은 "뉴잉글랜드 보스톤 한인회 총회가 함께 열릴 이번 삼일절 행사에 많은 지역 한인들의 애정과 관심어린 참여를 바란다"고 전했다.

행사일정

일시: 2015년 3월 1일 일요일 오후 4시

장소: 렉싱턴 성요한 감리교회 (2600 Massachusetts Avenue, Lexington, MA 02421)

dyoo9146@bostonkorea.com

도움의 손길 보낸 한인들 애도의 마음 전달해

▶▶1면에 이어서

최혜현 씨의 말에 따르면 최 씨는 "물 한잔조차 직접 가져다 마실 수 없는 나에게는, 힘든 시기를 보내고 있는 아이들에게도 헌신적인 남편이자 아버지"였다. 17년째 전신마비로 누워 있는 아내를 병간호하고, 아이들을 살피며 소송 절차를 홀로 다 준비했던 최 씨였다.

최혜현 씨는 "마지막까지 아무런 고통을 호소하지 않았습니다. 정말 마지막 순간에 911을 불러달라 했지만 그전까지는 고통을 느끼지 못했습니다. 세번째 키모 효과가 너무 좋아 기대했었는데 결국 4번째 키모를 받지 못했습니다"며 아쉬워했다.

최형철 씨는 지난 9월 췌장암 말기 판정을 받은 후 본지와 인터뷰에서 아주 밝고 힘찬 목소리로 "아무런 증상이 없어요. 아픈 곳도, 부은 곳도 없구요"라고 했었다. 사형선고를 받고도 담담했던 최형철 씨는 결국 도요타와의 기나긴 법정싸움을 채 마무리 짓지 못했다.

미망인 최혜현 씨의 도요타와의 긴 법정싸움은 지난해 12월 겨우

항소가 받아들여졌다. 그동안 걸린 성금으로 변호사를 고용할 수 있게 된 시점에서 최 씨의 별세 소식은 주변인들로 하여금 더 큰 안타까움을 주고 있다.

최형철 씨의 장례식은 2월 14일 세인트 마이클 세메테리(St. Michael Cemetery)에서 있을 예정이다. 추모식은 오는 21일 토요일 오전 11시 문수사에서 열리게 된다.

장례식 일정

일시: 2015년 2월 14일 토요일 오후 12시

장소: 세인트 마이클 세메테리 (St. Michael Cemetery, Canterbury Street Boston, MA 02131)

*웨이크(Wake): 오전 9시~12시

추모식 일정

일시: 2015년 2월 21일 토요일 오전 11시

장소: 문수사(231 Salem Street, Wakefield, MA 01880)

dyoo9146@bostonkorea.com



맞춤식 교육 Mathematics • Verbal • Testing Skill

SAT Plus

SAT Plus Fall Schedule

Starting September 6, 2014

Class	Time
PSAT / SAT I Prep (Grade 11)	9:00 AM – 11:00 AM Saturday
PSAT / SAT I Prep (Grade 10)	11:30 AM – 1:00 PM Saturday
READING / MATH (Grade 9)	1:30 PM – 3:00 PM Saturday
SAT I Prep (Grade 12)	4:00 PM – 6:00 PM Saturday
Individual Tutoring	3:00 PM – 10:00 PM Sunday – Thursday

Rocky Hill School 과학 및 수학교사 Disciplinary Committee
MIT 생물학 학사학위
Who's Who Teachers of America-1992년 선출
Tandy Award Finalist(수학 및 과학분야 우수교사 표창)
지난 10년간 SAT I 및 SAT II 개인교습

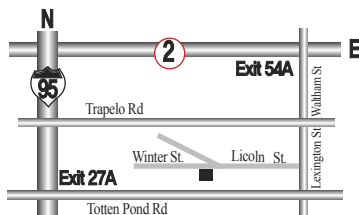

SAT I 및 SAT II 준비 전문학원

TEL: 781-398-1881

2 Winter Street Suite 104, Waltham, MA 02451



“항상 Tutoring이 가능합니다!!”

English Writing, Biology, History, Chemistry, Math, Physics

10년 이상의 지도경력으로 우수한 학생을 배출하신 한상훈 선생님이 항상 지도하시고 계십니다.

하버드 탈북자 간담회 개최, 탈북 학생들과 대화의 창 열어

세 명의 탈북 학생들과 토론 및 네트워킹 가져
북한의 인권문제, 변화되는 날 오길 바래

(보스톤=보스톤코리아) 유대인 기자 = 하버드 학생 단체인 HRiNK(Human Right in North Korea)가 주최한 탈북자 간담회가 오는 24일 하버드 틱노 라운지(Ticknor Lounge)에서 열린다.

HRiNK의 총무이자 이번 행사의 프로젝트 디렉터로 있는 베트남계 미국인 학생 크리스틴 린은 “이번 행사는 기존의 간담회의 형식에서 벗어나 세 명의 탈북 학생들과 미국의 학생들이 직접 대화를 하며 북한에 변화를 가져오기 위한 방안을 모색하게 될 것”이라고 전했다.

이날 행사에 초청된 탈북 학생으로는 2006년에 모친과 여동생과 함께 탈북해 ‘열한 살의 유서’를 회고록을 쓴 김은주 학생과 2006년에 탈북해 현재 서강대에서 국제관계학을 전공하며 미국에 교환학생으로 있는 정광성 학생, 북한에서 치과의사로 일하다

2004년에 탈북해 최근 연세대에서 북한학 관련 박사과정을 시작한 박세준 씨가 있다.

린 씨는 “이번 행사를 통해 한국인뿐 아니라 다양한 나라의 학생들이 북한의 인권유린 문제에 대해 직시하는 것이 일차적인 목적이며 젊은 학생들의 관심과 대화의 장을 통해 북한이 필요한 변화를 유도하는 것이 궁극적인 목표이자 소원”이라고 밝혔다.

탈북 학생들과의 질의응답 시간이 후에는 탈북 학생들과 함께 떡을 만들며 네트워킹을 할 수 있는 시간이 마련되어 있으며 참석자들을 위해 다양한 한국 음식이 제공된다. 이날 행사

는 북한전략센터(NKSC)의 협력기관인 우리하나(Woorihana)와 공동으로 기획되었다.

HRiNK는 현재 벨퍼 센터에서 펠로우로 있는 백지은 씨가 2007년 학부생이었을 당시 북한의 인권에 대해 알리기 위한 취지로 설립한 비영리단체다. 현재 하버드의 한인 학생들이 주축이 되어 북한 관련 이벤트 개최, ‘크로싱’ 등의 영화 상영 등의 행사를 주최한다.

참석 희망자는 다음 링크(bit.ly/nkyouthforchange)를 통해 참석 여부를 밝혀야 한다. 현재 하버드, MIT, 브랜다이스, 터프츠, 노스이스턴 등의 보스톤 지역 대학생 약 130여명이 등록하며 간담회에 대한 지대한 관심을 보이고 있다.

하버드 탈북자 간담회 대한 기타 자세한 정보는 행사 웹사이트(harvardhrink.wix.com/hrink)를 통해 알 수 있다.

행사일정
일시: 2015년 2월 24일 화요일 오후 5시 30분~7시 30분
장소: 하버드대 보일스턴 홀 틱노 라운지(Cambridge, Massachusetts 02138)
dyoo9146@bostonkorea.com



하버드 학생 단체 HRiNK가 주최하는 탈북자 간담회가 오는 24일 화요일 하버드에서 열린다

보스톤코리아
BOSTONKOREA.com

문의 QR 마크를 스마트폰으로 스캔하시면 보스톤코리아 홈페이지로 자동 연결됩니다



Publisher & C.E.O
장영술 Myong Sool Chang

Writer
한세벽 SaeByuk Han
정성일 SungIl Jung
박현아 HyunAh Park
유대인 Dain Yoo

Graphic Designer
정한용 HanWoong Chung

Marketing
최성우 SeongWoo Choi

Web Master
정한용 HanWoong Chung

Contribution part

백린 Rin Paik
신영각 YoungGak Shin
공정원 JungWon Gong
김은한 EunHan Kim
백영주 YoungJoo Paik
성기주 KiJoo Sung
신영 Young Shin
윤희경 HeeKyung Yoon
이명덕 MyoungDuck Lee
앤드류악 Andrew Koak
앤젤라엄 Angela Um
정준기 JoonKi Jung
이선영 SunYoung Lee
소피아 Sophia
홍하상 HaSang Hong
오승준 Albert Oh
이명원 Myung Won Lee
장동희 Donghee Jan
김화옥 HwaOk Kim

& TV 사업국
617-955-9459

재휴업체 | 연합뉴스 | 미신협 | 회원사 | 세한연 | 회원사

나쁜 치아를 만났다면
좋은 의사를 만나야 합니다.



진료과목
일반치과
신경치료
잇몸질환치료
보철전문
보톡스&필러

주요 보험
Delta, BC/BS,
Aetna, Cigna,
Metlife, etc...

한국인
진료 상담 가능
응급치료 가능

617.871.1482
캠브리지 덴탈 어넥스
Cambridge Dental Annex

Tel 617.871.1482
Fax 617.871.1483

www.yasuboston.com



야수 레스토랑

자녀를 위해 요리하는 엄마의 마음을 담았습니다

야수는 작은 나물에서부터 요리 하나하나까지 자녀들을 기르는 어머니의 마음으로 만듭니다. 직접 만들어 손맛이 들어있는 야수의 음식 - 맛과 건강을 생각하신다면 야수를 찾아주세요.

YASU RESTAURANT
Telephone 617.738.2244
1366 Beacon Street, Brookline, M A02446



단체예약
주문음식

보스톤코리아 눈 사진 공모전 보스톤 최고 적설량 현장 담는다

카메라에 담은 올 겨울 눈축제
1등 1명 \$100,
2등 다수 \$50 상품권 증정
가주 순두부, 본촌, 북경,
서울설렁탕, 한마루, 오빠 스시
등 협찬



2월 15일 일요일까지 진행되는 보스톤코리아 눈 사진 공모전

(보스톤 = 보스톤코리아) 유대인 기자 = 보스톤코리아는 오는 목요일과 주말 보스톤을 또 다시 강타할 눈폭풍을 앞두고 역사적인 적설량을 기록한 올 겨울 보스톤의 모습을 담은 '눈 사진 공모전'을 실시한다. 이번 사진 공모전은 지겹고 불편하기만 한 스노우데이가 아니라 독자들들과 함께 생동감 있고 재밌는 사진을 나누는 신나는 '눈 축제'로 보스톤의 겨울을 즐기자는 취지에서 기획됐다.

16일 월요일까지 진행되는 보스톤코리아 눈사진 공모전은 올 겨울 보스톤의 역사상 적설량을 가장 적나라하고 생동감 있게 잘 표현했다거나, 재미있게 찍은 눈 사진을 대상으로 한다.

보스톤코리아 편집진이 선정한 1등(1명)에게는 \$100 상품권이 증정되며 2등(인원 미정)에게는 한국식당의 \$50 상품권이 증정된다. 현재 상품권 협찬

으로는 가주순두부, 본촌, 북경, 서울설렁탕, 한마루, 오빠 스시 등의 식당이 있다.

공모전 참가 방식은 직접 찍은 사진과 제목을 다음 이메일 (snow@bostonkorea.com)로 보내면 된다. 참가 신청 시 본인 성명과 전화번호를 표기해야 한다. 참가한 사진은 대부분 보스톤코리아 웹사이트와 신문에 게재되며 당첨자와 뽑힌 사진 작품은 오는 23일 월요일 발표될 예정이다.

보스톤은 지난 2주간 연이어 쏟아진

폭설로 30일간 적설량 최고기록을 달성했다. 지난해까지 최고 적설량이었다던 1978년 58.5인치의 기록은 2주만에 76.5인치를 기록한 올해의 역사적인 적설량에 의해 갱신되었다. 한편, 오는 목요일과 주말 또 눈폭풍이 예보되어 있다.

보스톤코리아 눈사진 공모전

일시: 2015년 2월 15일 일요일까지
응모 방법:

snow@bostonkorea.com로 사진과 제목을 보내면 된다.

dyoo9146@bostonkorea.com



현정원 2대 보스톤산악회 회장

보스톤산악회 신년회 개최 현정원 2대 회장 선출

“예년처럼 안전하고 즐거운 산행 되길 바라”

(보스톤 = 보스톤코리아) 유대인 기자 = 보스톤산악회(회장 현정원)가 기획한 2015 신년회가 지난 1월 17일 토요일 렉싱턴 소재 아발론 오디토리움에서 열렸다. 이취임식을 겸한 이날 행사에서는 현정원 전 부회장이 보스톤산악회 2대 회장으로 선출되었다.

현정원 회장은 2010년부터 산악회 회원으로 활동했으며 지난 한해는 보스톤 산악회의 부회장 직을 맡았다. 2대 회장으로 새롭게 취임한 현 씨는 2015년부터 2016년까지 2년간 회장직을 맡게 된다.

한편, 이날 이취임식에는 6년간 회장으로 지낸 김상호 전 회장의 이임인사와 감사장 전달식이 함께 거행되었다.

현 씨는 “지난 4년 동안 산행주관을 하고 음식 준비를 했지만, 앞으로 해야 할 일들에 대한 걱정과 두려움이 저절로 밀려온다. 하지만 보스톤산악회 회원들과 함께 이루어나갈 생각에 마음이 따뜻해지고 소중한 시간들에 대한 기대로 설레기도 한다”고 밝혔다.

이어 “앞으로 산을 오를 때처럼 돌부리에 걸려 뒤뚱거리거나 젖은 바위에서 미끄러지기도 하며, 간혹 넘어져서 상처를 입기도 하겠지만, 매 산행마다 그러했던 것과 같이 손을 내밀어 이끌어주며 도와주는 아름다운 마음이 넘치는 산악회가 될 것이라 믿어 의심치 않는다”는 인사말을 전했다.

약 50여명의 회원들이 모인 이날 행사에는 푸짐한 식사와 게임을 통한 친교시간, 최다산행상, 최다은행상 등의 시상식이 진행되었다.

dyoo9146@bostonkorea.com



Frank Y. Shin, D.M.D
현 **Tufts** 치과대학 부교수



신영목치과

- 치아 이식 수술 [Implants]
- 금속 없는 크라운
- 미용 치료 (잃어버린 웃음을 찾아 드립니다)
- 응급 환자 당일 치료
- 토요일도 진료함
- 각종 보험 지정 병원

www.drfrankshin.com

617.265.5606

1428 Dorchester Ave. Boston, MA 02122



가주 순두부 & 샤부샤부

한식&일식

2013, 2014년 보스톤 매거진 선정 한식 1위 “가주 순두부”
얼스톤점과 캠브리지점 두곳에서 경험하실 수 있습니다.

영업시간은
오전11시~ 밤11시까지 입니다.



얼스톤 지점
56 Harvard Ave. Allston, MA 02134,
(617) 208- 8540

캠브리지 지점
57 JFK st. Cambridge, MA 02138,
(617) 864- 6868

단체 예약과 문의 가능



\$25 이하로 즐기는 보스톤의 겨울

(보스톤 = 보스톤코리아) 유대인 기자 = 눈이 왔다고 해서 집안에만 꼼짝 않고 있을 수 없는 법이다. 발렌타인 주말도 다가오는데 \$25 이하로 저렴하게 보스톤의 겨울을 즐기는 방법을 소개한다. 낭만적인 야경 감상과 야외 스케이트장부터 맥주나 초콜릿 공장 투어까지 놓칠 수 없는 이벤트가 풍성하다.

▶프루덴셜 스카이워크 전망대

800 Boylston Street, Boston, MA 02199
617-859-0648
skywalkboston.com

프루덴셜 타워 52층에 위치한 스카이워크 전망대에서는 보스톤의 야경이 한 눈에 들어온다. 특히 요즘은 눈 내린 보스톤의 아름다운 모습을 볼 수 있어 푸른 여름과는 또 다른 매력의 보스톤을 감상할 수 있겠다. 입장료는 어른 \$16이며 6학년 이하 어린이는 \$11, 학생증을 지참한 대학생과 62세 이상은 \$13이다. 입장료에는 오디오 투어가 포함되며 분위기 있는 레스토랑 탑 오브 더 허브(Top of the Hub)가 함께 위치해 있어 로맨틱한 식사를 즐길 수 있다.



▶뉴잉글랜드 보트쇼

415 Summer St., Boston, MA 02210
617-954-3480
newenglandboatshow.com

여름을 몰고 온 듯한 뉴잉글랜드 보트쇼가 오는 14일 토요일부터 22일 일요일까지 보스톤 컨벤션&엑시비션 센터에서 열린다. 각종 보트와 관련 아이템이 전시되는 보트쇼의 입장료는 어른 \$15이며 어른과 함께 동반한 15세 이하 어린이는 무료 입장이다. 이외에도 보트 라이센스 취득, 바다에서 세일링 배우기 등의 다양한 세미나가 일주일 내내 열린다.



▶프로그 폰드 아이스링크

The Boston Common Frog Pond, Boston, MA 02108
617-635-2120
bostonfrogpond.com

보스톤커먼에 위치한 프로그 폰드(Frog Pond)는 겨울에 아이스링크가 개장되어 많은 가족과 연인들이 즐겨찾는 곳 중 하나다. 어른은 입장료와 스케이트 대여를 합해 \$15이며 58인치(147cm) 이하 어린이는 스케이트 대여료만 내서 \$5이다. 물품 보관함 이용료는 \$2이다. 눈폭풍으로 인해 개장시간에 약간의 변동이 있을 수 있으니 반드시 사전에 홈페이지를 확인할 것을 권장한다.



▶새뮤얼 아담스 맥주 공장 투어

30 Germania Street, Boston, MA 02130
617-368-5080
samueladams.com/brewery-and-craft/our-brewery

보스톤의 대표적인 맥주인 새뮤얼 아담스의 공장이 시음을 포함한 투어를 제공한다. 투어 입장료는 무료지만 \$2의 도네이션을 지불하는 것을 권장한다. 투어는 예약을 받지 않으므로 사람들이 많은 토요일 같은 날은 일찍 가서 줄을 서야 한다. 한가한 오전 시간대의 '모닝 매시 인 투어(Morning Mash in Tour)'는 토요일과 화요일, 목요일 오전 9시 40분에 시작하니, 이른 아침투어를 즐기는 것도 좋을 듯하다.

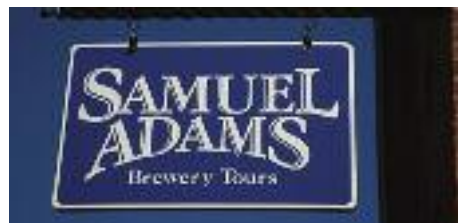

▶타자(Taza) 초콜릿 투어

561 Windsor Street in Somerville, MA 02143
617-284-2232
tazachocolate.com

멕시코 스타일 다크 초콜릿인 타자(Tazo)의 제조공장에서는 초콜릿 투어를 제공한다. 투어를 통해 초콜릿이 만들어지는 과정을 관찰할 수 있으며 다양한 초콜릿의 시식도 가능하다. 일인당 \$6(3세 이하는 무료)인 초콜릿 투어는 사전에 홈페이지를 통해 예약을 해야 한다. 투어는 45분에서 1시간 가량 소요된다.



▶박물관 및 미술관 저렴하게 즐기기

보스톤의 각종 박물관과 미술관을 저렴하게 즐길 수 있는 방법을 소개한다. 평소 입장료가 \$15인 보스톤 어린이 박물관(Boston Children's Museum)은 타겟 프라이데이(Target Friday)인 금요일 오후 5시부터 9시까지는 단 \$1로 입장할 수 있다.

보스톤 미술관(The Museum of Fine Arts)은 목요일에는 무료 입장이며 17세 이하 학생은 평일 오후 3시 이후와 주말은 무료다. 오는 21일 토요일 보스톤 미술관에서 열리는 아시안 구정 축제는 누구나 무료로 입장 가능하다.

캠브리지 소재 MIT 박물관(MIT Museum)은 매달 마지막 주 일요일 입장료가 무료다. 베니스풍 창문으로 멋스럽게 장식된 정원과 앤티크한 작품을 감상할 수 있는 이사벨라 스튜어트 가드너 뮤지엄(Isabella Stewart Gardner Museum)은 생일을 맞은 방문자에게 무료 입장을 제공한다.

dyoo9146@bostonkorea.com



무료전화 1-888-666-1708

- 한국, 아시아, 미국내, 유럽, 남미 등
- KE, UA, DL, AA 등 모든 항공사 취급
- 항공권 특별 할인 제공
- 통역, 번역 서비스

유니버스 여행사
대표 최한길
Tel 617.739.2888
www.utsboston.net

Universe travel services
100 Hano Street #23A, Allston, MA 02134

공인회계사

정진수
CPA/MBA

개인 및 사업체 세무보고

- ▶ IRS문제 상담 및 해결
- ▶ 사업체 법인 설립과 해체
- ▶ 회계처리 및 감사
- ▶ 경영진단 및 절세 상담
- ▶ 융자 상담 및 재무재표 작성
- ▶ 급여(Payroll)서비스

TEL 781-849-0800, 508-580-3946 (한인전용)
FAX 781-849-0848
220 Forbes Rd., suite 206, Braintree, MA. 02184

공인세무사 김창근

- 개인 및 사업체 세무보고
- 사업체 법인 설립과 해체
- 경영진단 및 절세 상담
- 회계정리

미 연방정부로부터 공인된 세무전문가
Licensed to Practice Before the IRS

TEL: (781)935-4620 FAX: (781)935-4187
165-M New Boston St. Suite 278, Woburn, MA 01801

재미과기협, 2015년도 장학생 모집

학부생, 대학원생 대상 40명 선정
4월 1일까지 온라인으로 신청서
접수해야

(보스톤 = 보스톤코리아) 편집부 = 재미한인과학기술자협회(KSEA, 회장 안국준)가 차세대 과학기술자들을 지원하기 위해 미 전역의 과학기술 분야 전공생들을 대상으로 2015년도 장학생을 모집한다.

4월 1일까지 접수를 받는 장학금 신청의 대상은 과학, 기술, 의약학 분야 등을 전공하는 학부생 또는 대학원생으로 재미과기협 회원이거나 신규가입자에 한한다. 학부생의 경우 장학금 신청서 제출 시 2학기 또는 3쿼터를 마친 상태여야 신청자격이 주어지며, 대학원 장학생은 석사와 박사 과정 학생에게 자격이 주어진다. 학부나 대학원생 모두 신청 시 학생 신분을 유지하고 있어야 한다.

학부와 대학원 장학생 신청 마감은4

월 1일까지며 필요한 서류는 장학금 신청서와 성적증명서, 추천서 2부, 영문 에세이 등이다.

재미과기협 장학위원회(위원장 이강원 로드아일랜드대 교수)는 신청자들의 성적과 에세이, 추천서 내용, 지역 사회 봉사 및 협회 활동 등에 비중을 두고 심사를 진행할 계획이며, 장학생 명단은 5월 중 재미과기협 웹사이트(ksea.org)에 게재된다.

학부생 장학금은 20명에게 지급되며 금액은 각 \$1,000 이다. 한미과학협력센터(KUSCO, 이사장 정민근)와 공동으로 수여하는 대학원생 장학금은 20

명에게 각 1,500씩 수여된다. 학부생 장학금은 6월경 수여되며, 대학원생 장학금은 7월 29일부터 8월 1일까지 조지아 주 애틀랜타에서 개최되는 '2015 한미학술대회(UKC 2015)' 에서 수여된다.

장학생 신청은 웹사이트(http://www.scholarship.ksea.org)를 통해 온라인으로 접수해야 하며 응시에 필요한 서류와 자세한 내용은 웹사이트를 참조하면 된다. 기타 신청 문의는 재미과기협 본부(hq@ksea.org, 703-748-1221)로 하면 된다.

bostonkorean@hotmail.com



지난해 샌프란시스코에서 열린 UKC 2014 행사에서 거행된 대학원 장학생 시상식

칼럼니스트 신영 작품 10편 동인시집 수록

‘그대 내게 오시려거든
바람으로 오소서!’ 외 9편

(보스톤 = 보스톤코리아) 유대인 기자 = 보스톤코리아의 칼럼니스트로 활동하고 있는 시인 신영의 시 10편이 ‘2015년 현대시를 대표하는 동인시집 명인명시 특선시인선’에 수록되었다.

시집에 수록된 신 씨의 대표적인 시로는 ‘그대 내게 오시려거든 바람으로 오소서!’ 이며 이 외에도 9편의 현

대가 실렸다.

시음사에서 발행된 ‘명인명시 특선시인선’에는 신 씨를 비롯한 51명의 시인들의 작품이 수록되어 있다. 출판사 서평에서는 “문학적 가치와 현대시의 흐름을 볼 수 있다. 스마트시대에 어울리는 멀티 시집으로써 눈으로 보는 시의 작품성과 귀로 듣는 감동까지도 함께 느낄 수 있는 특징을 가진 공동 시집을 선보일 수 있어 기쁜 마음이 다”고 밝히고 있다.

신 씨는 보스톤코리아에서 ‘신영의 세상 스케치’라는 칼럼을 게재하

고 있다.

dyoo9146@bostonkorea.com



보스톤코리아 칼럼니스트 신영의 시 10편이 동인시집에 수록되었다

서강대 동문회 신년모임 개최

(보스톤 = 보스톤코리아) 편집부 = 보스톤 서강대 동문회(회장 이수범) 신년모임이 설을 맞아 오는 14일 토요일 오후 12시에 캠브리지 소재 제노스코(Genosco) 회의실에서 열린다.

이수범 동문회장은 “설을 맞아 열리는 신년모임에 모든 동문과 가족들을 초대한다”며 “이번 모임은 특히 최근에 오신 90년대, 2000년대 학번 동문들과 함께 더욱 재미있고 유익한 모임이 될 것”이라며 많은 참여를 부탁했다.

동문회가 열리게 될 장소는 전임 회장인 이재규 동문이 제공했

으며 점심은 사천요리를 주문해 동문들이 함께 즐길 예정이다.

참석 시 연회비를 지참해야 한다. 연회비는 \$100이며 포닥은 \$50, 학생은 면제다. 회비는 동문회 행사, 본교의 장학금(John P. Daly Scholarship) 기부, 보스톤 한국 문화행사 찬조 등에 쓰인다.

행사일정

일시: 2015년 2월 14일 토요일 오후 12시

장소: 제노스코 회의실 (45 Spinelli Place, Cambridge, MA 02138)

bostonkorean@hotmail.com

헤럴드이마트, 한국 직수입 인터넷 쇼핑몰 개장

한국 홈쇼핑 히트 아이템
한자리에

(보스톤 = 보스톤코리아) 유대인 기자 = 미주헤럴드경제가 온라인 한국 직수입 인터넷 쇼핑몰인 헤럴드이마트(Herald eMart)를 새롭게 런칭해 미주 한인들의 관심을 끌고 있다.

헤럴드이마트는 한국에서 직수입해온 각종 건강, 뷰티, 스포츠, 가정 및 주방용품 등을 판매한다. 2015년 베스트 컬렉션으로는 공진단, 그린 프로폴리스, 아랫목 온수 매트, 놀이방 매트 등이 있다.

제품 구입은 웹사이트(heraldemart.com)나 전화문의(213-

487-0125)로 할 수 있으며 결제는 크레딧 카드나 체크 및 머니오더로 결제할 수 있다. 체크나 머니오더로 결제 시 다음 주소로 보내면 된다. (Pay to the Order: Herald Mart, Address: 3325 Wilshire Blvd #628, Los Angeles, CA 90010)

dyoo9146@bostonkorea.com



Kim Law Offices, L.L.C.

성심을 다해 변호하겠습니다

김연진 변호사
Yeon J. Kim, Esq.

주요 경력
 ■ 前미연방 이민국 심사관
 Boston지사 에서 만여건의 영주권 시민권 심사
 ■ 前 미연방 세관 특별수사관
 NY지부 연방 범죄 관련 직접 수사
 ■ 前 미국 육군 심문관

업무분야
 이민법 / 상법
 형사법 / 가정법

Tel: (781)932-0400 Fax: (781)932-0403
 3 Baldwin Green Common, Suite 210 Woburn, MA 01801

Attorney at Law

장우석 변호사

사고 상해
 파산 보호
 비즈니스/리스

IRS/DOR/UI
 민/형사 소송
 이민법

전화: (781)712-1706 CHANG & ASSOCIATES, P.C.
 67 South Bedford Street, Suite 400 West,
 Burlington, MA 01803

한미선 공인회계사
Master of Science in Taxation

IRS, MA DOR 와의 세금 문제 해결
 사업체 세무보고 및 회계/경영 자문

- 회사의 설립 및 해체/ 회계처리/회계 감사
- QuickBooks Set-up - 비즈니스의 성격 및 구조에 맞는 기본설치 및 운영상담
- Payroll 서비스 및 고용주의 세금납세 대행

개인 세무 보고

- 해외 소득, 임대소득, 주식 등 투자, Self-employed 사업자, 자산 처분, Clergy, Military, Ft. Ji Visa holders - 한국과의 Tax Treaty 하에 있는 분 등

각종 세금 공제 및 절세를 위한 세무 상담

Tel: 617-792-2355 Fax: 617-849-5852
 E-mail: michellehan.cpa@gmail.com
 www.mhancpa.com
 Cambridge Office (Alewife Station)
 125 Cambridge Park Dr. Suite 301
 Cambridge MA 02140

뉴잉글랜드 한국학교 주최 한국역사박물관 개관

한국문화체험 행사 함께 열려

(보스톤=보스톤코리아) 편집부 = 뉴잉글랜드 한국학교(교장 남일, 이사장 윤경숙, 학부모회장 이현주)가 개교 40주년 맞이 특별 프로젝트로 기획한 한국역사박물관이 오는 21일 토요일 개관한다.

이날 박물관 행사는 한인 2세 및 학부모, 지역 미국인들에게 한국의 유구한 역사와 우수한 창조과학 문화유산을 선보이는 취지로 열린다.

남일 교장은 행사에 앞서 “한국역사박물관 개관 및 문화체험관 행사를 통해 2세들이 올바른 정체성과 역사관을 견지하여 후에 조국 대한민국의 발전에 이바지함과 동시에 다음 세대에 올바르게 가르치고 전하게 되기를 바란다” 고 전했다.

이어 “뉴잉글랜드 지역 한인 2세들의 뿌리 교육을 위해 최고의 후원과 격려를 아끼지 않는 재외동포재단과 보스톤 총영사관을 비롯해 교사

및 학부모, 후원자로서 오랜 기간 학교를 사랑해 주신 분들께 깊은 감사를 드린다” 는 인사말도 잊지 않았다.

준비 작업을 지켜 본 한 학부모는 “이번 한국역사박물관은 화려하기도, 거창한 규모도 아니지만 2세 자녀들과 교사의 손으로 직접 만들어지고 그려진 작품들이며 해외 박물관엔 잘 알려지지 않은 한국의 우수한 창조과학 문화 유산들이어서 더욱 의미가 있는 것 같다” 고 전했다.

각 지역 도서관 등에서 순회 전시도 함께 계획하고 있는 역사박물관의 제 1관에는 삼국시대 및 발해, 제 2관에는 고려시대 이후 현대까지로 구성되며 약 6십여종이 전시된다.

특히 학생들의 작품으로 만든 병풍과 함께 불국사, 석굴암, 팔만대장경부터 양부일구, 훈천의, 거중기, 자격루와 신기전은 물론 훈민정음과 거북선, 독립문, 한강의 기적, 청와대와 국회, 법원, 독도와 거가대교 등까지 다양한 문화 유산들이 전시된다.



뉴잉글랜드 한국학교가 기획한 역사박물관에 전시될 경천사지십층석탑의 모형과 포스터

한편, 오전 9시 30분부터 한시간 가량 진행되는 개관식에는 보스톤 총영사관, 뉴튼 시, 뉴튼 도서관장 및 교육부서 관계자와 한인단체장들이 축하 행사에 함께 참석하여 한국 역사를 홍보하는 역할도 맡게 될 것으로 보인다.

행사일정

일시: 2015년 2월 21일 오전 9시 30분~1시 30분

장소: 뉴잉글랜드 한국학교 (130 Wheeler Rd., Newton, MA 02459)

bostonkorean@hotmail.com

보스톤미술관에서 한국을 만난다

신년맞이 구정축제 21일 열려 한국 및 중국, 베트남 전통문화 행사 소개

(보스톤 = 보스톤코리아) 유대인 기자 = 보스톤미술관에서 주최하는 구정축제(Lunar New Year Festival)가 오는 21일 토요일 열린다.

이날 행사에는 한국과 중국, 베트남의 전통문화 이벤트가 기획되어 있으며 매년 가장 인기있는 순서로는 세배 체험과 한지공예, 사자춤, 쿵푸 등이 있다. 이외에도 동양 갤러리 투어가 제공

되며 카페테리아에서는 아시안 스타일의 점심식사가 제공된다.

한국 문화행사를 총괄한 한미예술협회의 김병국 회장은 “세배체험 등 관중과 함께 즐기는 행사를 통해 한국 문화를 알리는 계기가 될 것” 이라며 “특히 많은 관중들이 화려한 한복에 매료된다” 고 전했다.

특히 뉴잉글랜드 컨서버토리의 가야금 주자 김도연 학생 외 3명의 외국인 학생으로 구성된 퓨전 국악밴드 ‘하품하는 하마’ 가 국, 산조 등을 재해석한 연주를 선보일 예정이다.

올해도 많은 인파가 몰릴 것으로 보이며 이에 대해 보스톤미술관 측은 일찍 도착하는 것을 권장한다고 전했다. 지난해에 이어 두번째로 열리는 구정축제는 지역 주민들의 호응에 힘입어 보스톤미술관의 연례행사로 입지를 굳히고 있다.

행사일정

일시: 2015년 2월 21일 토요일 오전 10시~오후 4시 45분

장소: 보스톤미술관(465 Huntington Ave. Boston, MA 02115)

dyoo9146@bostonkorea.com

실험음악 피아니스트 박창수 보스톤 즉흥연주회 열다

아방가르드 실험음악, 하우스 콘서트의 주인공 현장의 분위기를 즉석에서 음악으로 표현해



(보스톤=보스톤코리아) 유대인 기자 = ‘실험음악계의 거장’으로도 불리는 음악감독 겸 피아니스트 박창수의 즉흥연주회가 오는 2월 17일 화요일 캠브리지 소재 론지음악대학에서 열린다.

이날 연주회에서 박 씨는 현장의 관객, 분위기, 컨디션 등을 고려해 즉석에서 피아노 곡을 작곡하고 연주한다. 다소 생소할 수도 있는 현대 실험음악의 장이 펼쳐지게 되는 것이다.

피아니스트 박창수는 “실험음악 즉 아방가르드한 음악이 한국에서도 80년대부터 확대되어 왔는데 이번 공연을 통해 실험음악의 한 측면을 만끽할 수 있는 기회” 라고 전했다.

“새로운 곳에서의 공연은 설렘을 갖게 한다. 하우스 콘서트를 처음 시작해 발전시켜온 저로서는 이번 작은 공간에서의 공연은 또 다른 감회를 갖게 한다” 고 박 씨는 보스톤 첫 공연에 대한 기대감을 나타냈다.

박창수 피아니스트는 2002년부터 자택에서 다양한 연주자를 초청해 하우스 콘서트를 열기 시작, 한국에 하우스 콘서트의 바람을 일으켰다.

한 관객은 “박 씨의 음악은 파괴적이면서도 깊은 울림이 있으며

스피리추얼하다. 음악을 모르는 사람도, 음악을 깊이 아는 사람도 모두 편견을 버리고 들을 수 있는 음악” 이라고 극찬했다.

서울대 음대를 수석 입학한 박 씨는 ‘SNU 실험음악제’, ‘전주국제영화제 - 소니마주’, ‘전주세계소리축제 - 무지카 아타락시아’, ‘보이스 오브 아시아’ 등의 음악감독을 역임했으며, 2008년부터는 매년 ‘프리뮤직 페스티벌’의 예술감독을 맡고 있다. 하우스 콘서트 200회 기념으로 ‘하우스 콘서트, 그 문을 열면(음악세계)’을 책으로 발간하였으며, 2010년에는 즉흥연주음악인 ‘인피니트 피니튜드(Infinite Finitude)’를 발매했다.

이날 행사는 무료 입장이며 사전에 이메일(jazzlady@gmail.com)이나 전화(617-275-4834)를 통해 예약을 해야 한다.

행사일정

일시: 2015년 2월 17일 화요일 오후 8시

장소: 론지음악대학 N1 Recital Room, Waldstein Building(33 Garden St., Cambridge, MA)

dyoo9146@bostonkorea.com

COLDWELL BANKER
RESIDENTIAL BROKERAGE

부동산 중개인 김현구
Chris H. Kim, GRI Realtor

정직하고 성실하게 도와 드립니다
주택 무료 감정

Cell 617.694.0985

Brookline Office: 622 Hammond Street, Chestnut Hill, MA 02467 (B) 617-566-2447
Newton Office: 1261 Centre Street, Newton, MA 02459 (B) 617-969-2447

Covering Boston, Brookline, Newton, and Greater Boston
Chris.Kim@NEMoves.com

Century 21
SHAWMUT PROPERTIES

1274 Washington Street
Newton, MA 02465

송윤주 Realtor
Yoon Song

Direct: 857-636-0429
Email: Yoonjoo@centry21.com
Web: YoonBoston.com

주택 매매, 콘도, 수익성 부동산 투자, 렌트 전문 고객의 입장에서 성실하게 도와드리겠습니다.

Newton, Needham, Brookline, Belmont, Boston, Wellesley, Weston, Cambridge, Lexington 전문

惠民 Park Acupuncture and herbal medicine

여러분의 건강을 위한 최상의 선택
혜민한의원

617-787-0789 www.acupark.com
60 Leo M. Birmingham Parkway, Suite 101, Brighton, MA 02135

홍역 17개 주 확산되자 MA주도 대비태세

지난 12월 발병 이래 전국 확산
인근 뉴욕 및 뉴저지 주에서도
발열, 안구충혈, 붉은 점 증상
극히 전염성 강해 주의 요해



MMR 백신 생후 1년 후 그리고 4-6세 2차례에 걸쳐 접종 받는 게 일반적이다. 그러나 2000년 이후 홍역이 거의 발생하지 않자 일부 부모들이 백신 접종을 거부하면서 최근 홍역에 무방비로 노출 되는 현상이 발생했다. 한 연구에서 백신이 자폐증을 유발한다는 결과를 발표하면서 생긴 현상이다. 그러나 이 연구는 잘못된 것으로 판명됐다

(보스톤 = 보스톤코리아) 한새벽 기자 = 캘리포니아 디즈니랜드에서 대량 홍역 감염사태 이후 인근 뉴욕 주를 비롯한 전국 17개 주에서 홍역 감염 사태가 발생하자 매사추세츠 주에서도 향후 발병 사태를 대비하기 시작했다.

주 보건당국은 각 병원에 홍역의 감염 증세(발열, 콧물, 안구충혈, 붉은 점)를 알리고 이와 유사한 감염환자가 있을 경우 바로 격리 수용시킬 것을 권장했다.

매사추세츠의 경우 백신 접종율은 미국내 최고로 높지만 홍역 감염은 매해 주내에서도 발생하고 있다. 이는 주로 해외에서 감염되어 온 경우가 많다. 하지만 높은 백신접종율로 인해 홍역의 전염은 극히 제한적인 경우가 대부분이었다.

홍역 백신은 효력이 뛰어나 97%의

경우 홍역 감염을 방지한다. 그러나 매사추세츠 주내에서도 일부 주민들이 백신 접종을 거부한 경우가 있기 때문에 이 취약층을 토대로 홍역이 창궐할 수도 있다고 경계했다.

한편 성인들 중에서 1963-68년 사이 아주 초기 백신을 접종한 경우 반드시 백신을 재접종 받을 것을 권장하고 있다. 특히 신생아, 장기 이식자, HIV감염자, 키모 테라피를 받는 환

자들의 경우 홍역에 면역이 없어 감염될 경우 극히 위험하다.

이번 시카고 데이케어 센터의 유아들 5명이 감염된 것은 어린이들의 취약성을 드러낸 사태다. 일반적으로 1살 이하의 어려서 백신을 맞지 않았기 때문에 면역이 형성될 수 없었다. 나머지 2명도 한 살이 넘었으나 백신을 접종하지 않았다.

hsb@bostonkorea.com

시카고 데이케어 센터 어린이 5명 홍역 감염

(보스톤 = 보스톤코리아) 한새벽 기자 = 시카고 지역 교외에 소재한 데이케어 센터에서 5명의 유아들이 홍역에 감염되었다고 지역 보건소가 7일 밝혔다. 유아들은 홍역 백신을 맞을 수 없기 때문에 가장 취약한 층에 속한다.

시카고 쿡 카운티 보건부에 따르면 이주 초 1살 이하인 2명의 아이들이 홍역으로 판명됐으며 이어 나머지 3명도 홍역 감염으로 확인됐다. 이들 5명의 감염이 최근 디즈니랜드에서의 발발 이후 전국으로 확산되고 있는 홍역감염과 직접적 연관 여부는 아직 판별하지 못한 상태다.

이 보건부에 따르면 감염된 어린이들 중 최소한 2명이 아이들이 백신접종 가능 연령인 12개월이 지났음에도 백신을 접종하지 않은 것으로 드러났다. 홍역예방 백신인 MMR(measles, mumps, rubella)은 일반적으로 두번에 걸쳐 접종되는데 12개월에서 15개월 사이에 한 번 그리고 4-6세에 한 번 더 접종받는다.

데이케어 센터가 위치한 쿡 카운티에서는 다른 한 건의 홍역 감염 사례도 확인됐다.

지난 1월 1일 이후 현재 16개 주와 워싱턴 DC까지 110건의 홍역감염 사례가 확인됐다. 홍역은 2000년 완전히 사라진 것으로 간주됐으나 지난해에는 2000년

이래 최다 발생 건수인 644건이 발생했으며 올해 들어 5주만에 110건이 발병함에 따라 현재로서는 약 2배가량 높은 증가 추세에 있다.

캘리포니아에서는 지난 12월 중순 이래 총 103건이 발생했으며 이중 32건은 오렌지 카운티에 소재한 디즈니랜드에서 대량 감염된 사례다.

홍역은 전염성이 아주 강해 붉은 반점이 나타나기 전 4일 사라진 후 4일 동안 감염이 가능하기 때문에 백신을 접종하지 않는 사람에 근처에 접근해서는 안된다. 새롭게 백신을 맞은 경우 백신 접종 후 21일이 지나야 면역체계가 발달된다.

홍역은 처음 발열과 눈의 충혈 및 눈에 통증을 유발하며 콧물과 기침 그리고 붉은 반점이 나타난다. 홍역은 치명적인 폐렴, 수막염 등의 합병증으로 이어질 수도 있으므로 주의해야 한다. 감염자의 기침과 재치기를 통해 병균이 공기중에 있거나 표면에 약 2시간 동안 생존하고 있으므로 극히 주의해야 한다.

hsb@bostonkorea.com

홍역 확산, 미국 17개 주서 121명 감염

(서울=연합뉴스) 류종권 기자 = 미국에서 홍역이 계속 확산하고 있다고 워싱턴 포스트가 9일 보도했다.

질병예방통제센터(CDC)에 따르면 지난 한주 동안 네바다와 델라웨어, 뉴저지 등 3개 주와 워싱턴DC 등에서 환자 19명이 추가로 발생했다.

이에 따라 지금까지 환자가 발생한

지역은 17개 주로 늘었고, 감염자 수도 121명으로 증가했다.

전체적으로 보면 캘리포니아 주가 88명으로 가장 많다. 이곳의 디즈니랜드에서는 지난해 12월 대규모 감염 사태가 발생했다.

당국자들은 현 추세라면 2000년 미국에서 홍역이 완전히 사라졌다고 선

언한 이래 환자가 가장 많았던 작년의 644건을 쉽게 초과할 것으로 우려한다.

홍역이 이처럼 기승을 부리는 것은 예방접종을 거부하거나 연기하는 부모들이 늘어난데 따른 것으로 전문가들은 보고 있다.

rjk@yna.co.kr



홍역이 발생한 센터에서 뉴스를 진행하고 있는 한 기자

“휴식과 회복이 있는 곳”

은혜한의원

Grace Acupuncture & Oriental Medicine

원장 **백승희**
(경희한의대 42기)

각종 상해, 의료보험 취급 / 편리한 주차

781.862.1842

442 Marrett Rd. Suite 6
Lexington, MA 02421
www.graceaom.com

“당신의 환한 미소가
마름답습니다.”

거의 모든 보험 받습니다
매스헬쓰도 받습니다

978.689.9363
(한국어문의)

DongWon Kim DMD
김동원치과

465 South Broadway Lawrence MA 01843

가족 물리치료 병원
GB Family Physical Therapy

**매사추세츠 최초
REDCORD식 치료법 도입**

진료분야
목, 허리 통증, 디스크
어깨, 팔, 무릎, 다리 및 각종 운동 후 통증
척추 측만증 및 자세교정

교통사고/직장상해 보험, 유학생/여행자 보험,
메디케어 외 정부보험 및 미국보험

대표: 781-365-1876 한국어 781-365-1867
83 Cambridge St. Suite 2B Burlington, MA 01803

www.gbfamilypt.com



조기유학 및 학업지도 대표 기관

BOSEC 보스톤 유학원

www.bosec.com

보스톤유학원은 가장 오래 전통을 가진 유학원으로 많은 학생들을 명문 중/고등 사립 학교와 명문 대학에 입학 시켜온 교육 컨설팅 대표기관입니다. 보스톤 유학원은 학생들이 미국에서의 학업에서 성공하도록 최상의 컨설팅과 수준높은 학업지도를 제공합니다

Educational Consulting Department

1. 조기유학, 초/중/고 /대학 입학, 전학, 인터뷰 가이드 전문
2. 한국에서 갓 전학 온 학생 교육컨설팅
3. 대학 입학 상담, 지원서 작성 (College Consulting) : 하버드 입학담당관 출신이 전문위원으로 활약
4. 가디언, 홈 스테이, 여름/겨울 캠프
5. 주말 봉사활동, 특활 지원
6. 상세 사항: 웹사이트 참조 www.bosec.com

- 컨설팅 서비스의 특징: 다년 간의 경험을 바탕으로 학생을 철저하게 분석하여 성공적 상급 학교 진학을 보장하는 컨설팅을 제공합니다.
- 서울 사무소: 부모님 들의 편의를 위해서 도곡동 타워팰리스 단지 내에 서울 사무소를 운영하고 있습니다. (아래 주소 참조)
- 합격한 중, 고등 학교: Fay, Choate Rosemary, St. Paul, Milton, Groton, Kent, NMH, Loomis Chaffee, Hotchkiss, Lawrenceville, St. George, Middlesex, Concord, Governor Dummer, Eaglebrook, Cardigan Mountain, Fessenden, Cushing, Brooks, Westover, Dana Hall, Holderness, Kent, Worcester Academy, Eaglebrook, Philips Academy, Pomfret 등. 상세 사항 웹사이트 참조.
- 합격한 대학: Harvard, Yale, Stanford, Cornell, Columbia, NYU, Bowdoin, Dartmouth, Trinity, Emory, U. Mich., U. Penn. Brandeis, Boston College, Bowdoin 등 다수

튜터의 자질과 경력을 보고 프로그램을 선택하세요!

Academic Tutoring Department

SAT, SSAT, TOEFL, Writing 전문 학원

대표 강사 부원장: James Kim, Harvard, Yale 철학 전공

책임 강사: Robin Burns,
Stanford Univ. English Major, MS, BA, 수석 졸업,
SAT Verbal 800

- 대상 학생: Native Speaker, 유학생, 보딩스쿨/데이스쿨 학생
- 한국식 엄격한 지도. 숙제 관리. 공부를 하지 않을 수 없게 지도 함.
- 시험 요령 습득이 아닌 실력 향상 위주.
- SAT, TOEFL, SSAT수강생 전원에게 정선된 필수 단어 목록 제공

Private Tutoring

Math, Essay Writing, Physics, Chemistry, Biology, History, Spanish, French, Latin, TOEFL, SSAT, ISEE SAT, ACT

\$70-
100/hr)

여름 방학 특강 (보스톤)				
SAT 집중반	7월6일-8월 20일, 월, 수,	10 AM-1PM	\$1250	실전 테스트 5회
개인 지도	학생이 지정		\$60-\$80 여름 특별가	전 과목

단 주 1회 실전 테스트 일은 10 AM-1:30 PM, 최소 인원 3명

여름 방학 특강 (서울)

개인지도 혹은 4인 이하 소 그룹: 문의 02-579-9731

지도과목: SAT, ACT, AP US History, AP English, SSAT, TOEFL, Reading/Writing

기숙학교 연중 프로그램(안전한 홈스테이, 항공, 교통편 제공)

Program	기 간	그 룹 지 도	개 인 지 도	제공서비스
추수 감사절	11월 중순-말	SAT, SSAT, TOEFL, ESSAY	전과목	교통편/항공편, 숙식
성탄 휴가	12월 중순-말	SAT, SSAT, ESSAY	전과목	교통편/항공편, 숙식
봄방학	3월중 3주간	SAT, SSAT, TOEFL, ESSAY	전과목	교통편/항공편, 숙식

이 프로그램 들은 2001년 부터 6년 째 제공되고 있는 정평있는 프로그램입니다. 학부모가 이 기간 중 한국에서 오시는 경우 편안한 장기 투숙 안내 제공.

- 주말 교통편, 홈 스테이, 학업 지도, 봉사 활동 제공 - 학생이 필요한 과목별 개인 지도, 유학생을 위한 집중 영어 쓰기 지도 제공
- 한 학교에서 3명 이상이 같은 프로그램으로 오는 경우 할인 혜택
- SAT는 CR과 Writing점수목표가 650-750사이인 학생을 목표로 함. SSAT는 80-99%를 목표로 하는 학생을 위한 클래스임.

보스톤 유학원

미국: 545 Concord Avenue, Suite 214,
Cambridge, MA 02138

한국: 서울 강남구 도곡동 대림 아크로텔 2402호
(삼성 타워팰리스 단지 내 02-579-9731)

대표: 원장 공학박사 송영두

Tel 617-491-0041
617-491-0043

- * 교사 수시 모집: info@bosec.com 으로 resume를 보내 주십시오.
 - * 홈스테이 가정 수시 모집: 뉴잉글랜드 전역. info@bosec.com 으로 메일 주시기 바랍니다. 전화 사절.
 - * 사무 직원 모집: 미국에서 중/고등학교를 다닌 분. humanresource@bosec.com 로resume를 보내 주십시오.
- "주차는 보스톤유학원 옆의 Fresh Pond Mall 의 Whole Foods Market에 하시면됩니다."

MA주 폭설로 많은 비즈니스 타격

폭설로 인한 피해 하루 \$265M
레스토랑 등 소매점이 큰 손해

(보스턴 = 보스턴코리아) 정성일 기자 = 최근 몇 주간 매사추세츠 주에 내린 폭설로 많은 회사와 소매점들이 어려움을 겪고 있다. 비즈니스의 종류에 상관 없이 IT 기업부터 주류 판매점까지 보스턴에 내린 기록적인 폭설로 인한 피해가 막심하다.

폭설로 인해 차량 이동이 어렵고 대중 교통마저 끊기면서 비즈니스를 위한 기본적인 활동들이 제약을 받고 있다. 제품 생산을 위한 원자재 공급이 끊기고, 직원들이 출근을 못하고, 고객에게 제품을 배달할 수 없는 것이다.

매사추세츠 주에 비상사태가 선포되었을 때에는 많은 회사와 가게들이 문을 닫고, 대기업의 경우에도 직원들에게 재택 근무를 하도록 했다. 간혹 긴급한 상황 때문에 문을 연 업소가 있더라도 직원들이 모두 출근할 수 없기 때문에 정상적인 영업은 어려웠다.

렉싱턴에 소재한 경제 예측 회사 HIS에 따르면 스노우 데이 하루당 매사추세츠 경제가 손해를 보는 금액은 2억 6천 5백만 달러에 달한다. 여기서



보스턴의 한 사무실 모습. 폭설로 많은 회사들이 직원들에게 재택 근무를 하도록 했다

스노우 데이란 회사와 가게들이 문을 닫아야 할 만큼 많은 눈이 내린 날을 의미한다.

경제적인 피해에서 가장 큰 부분을 차지하는 것은 일반 소매점과 레스토랑이 문을 닫기 때문에 발생하는 직접적인 손실이다. 설령 가게가 문을 연다고 하더라도 손님들이 집 밖으로 나가지 않기 때문에 손실이 발생한다

캠브리지에서 고급 레스토랑을 운영하는 윌 길슨은 “우리는 가게 문앞을 지나다니는 유동 인구에 따라 매출이 크게 좌우된다” 며 “길거리에 사람이 없으면 우리는 살아남을 수가 없다” 고 말했다.

보스턴과 캠브리지 등 대도시에서

는 지난 월요일과 화요일처럼 폭설이 내릴 때에도 문을 연 레스토랑들이 일부 있다. 이런 가게들은 눈을 뚫고 온 손님들에게 특별 할인을 해주는 등 조금이라도 매출을 올리기 위해 안간힘을 썼다.

사우스 엔드에서 피자 가게를 운영하는 에밀리오 벤두리스는 스노우 데이에 가게를 직접 찾는 손님은 80%가 감소하고 배달 주문도 절반으로 줄었다고 밝혔다. 베이커 주지사가 지난 1월에 비상사태를 선포하며 외출 금지령을 내렸을 때를 제외하고 계속 가게 문을 열었던 벤두리스는 “나는 자녀들이 있다. 일을 해야만 한다” 고 말했다.

jsi@bostonkorea.com

보스턴, 눈 치우는 좋은 아이디어?

(보스턴 = 보스턴코리아) 정성일 기자 = 보스턴 시 정부가 최근 몇 주간 내린 폭설로 거리 곳곳에 쌓여 있는 눈을 치울 수 있는 좋은 아이디어를 구하고 있다. 학계와 재계의 리더십들에게 문의를 하는 한편, 일반 시민들에게도 아이디어를 구하고 나섰다.

마틴 월시 행정부의 보니 맥길핀 대변인은 지난 10일 있었던 기자회견에서 보스턴에서 획기적으로 눈을 치울 수 있는 방법을 찾고 있다고 밝혔다. 맥길핀 대변인은 눈을 치울 수 있는 방법을 찾기 위해 이미 보스턴 지역 대학 교수들에게 자문을 구하고 기업 관계자들에게도 연락을 하고 있다고 말했다. 일반 시민들도 눈을 치울 수 있는 획기적인 아이디어가 있으면 지체하지 말고 보스턴 시로 연락을 달라고 당부했다.

보통의 경우 거리에 쌓인 눈은

차량으로 운반해 공터에 쌓아 놓는다. 스노우 팜(snow farms)이라고 불리는 이런 눈산은 눈을 녹이는 기계로 녹여 처리하는데, 눈을 녹이는 기계는 시간당 400톤의 눈을 녹일 수 있다.

그러나 계속되는 기록적인 폭설과 추운 날씨로 인해 스노우 팜에 눈을 쌓아 올리는 데 한계가 있어 보스턴 시가 좋은 아이디어를 찾고 있다. 월시 시장은 최근 매사추세츠 환경부와 협의를 맺고 보스턴 시에서 운반한 눈을 보스턴 하버를 통해 바다에 버리고 있다.

매사추세츠는 환경 오염 때문에 거리에서 가져온 눈을 바다에 버리는 것을 금하고 있다. 그러나 제설 작업에 어려움을 겪고 있는 보스턴 시를 위해 눈을 바다에 버리는 것을 한시적으로 허용해 주었다.

jsi@bostonkorea.com



정관장 정품은 정관장만 취급하는 “브랜드스토어”에서 구입해야 안전합니다.



“당신뿐만큼은” 정관장
실맛이 건강 선물
2월 22일까지

정관장 최고의 명품 제품
홍삼 추출액

추출액 3종 구매 시 사은품 증정

1) 지삼추출액 구매 시 : 홍삼차 100포 + 홍삼쿨 10포(1set)

절삼추출액/양삼추출액 구매 시 : 홍삼쿨 30포(3set)

2) 추출액 2개 이상 구매 시 : 홍삼원(병) 1set(10병) 추가 증정

FREE GIFT

FREE GIFT



보스턴 정관장 브랜드스토어
781-238-0303

MART Burlington점 안에 위치해 있습니다
3 OLD CONCORD RD, BURLINGTON, MA 01803

전화주문 서비스



로 주문후 1~2일 안에
편하게 받으세요.

\$100 이상 주문시 무료 / \$100 이하 \$5 배송비



2월 22일까지

+

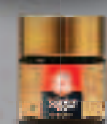

FREE GIFT

홍삼정 240g 구입시
홍삼정 30g FREE



노스 퀸지역에서는 지하철 운행이 불가능해 버스로 승객들을 실어날랐다. 버스를 기다리는 주민들은 긴 줄 행렬을 서서 30분에서 2시간까지 버스를 기다려야만 하는 불편을 겪었다.

기록적 폭설로 멈춰선 지하철, 수장 사임

정치적 압력 거세지자 분노
MBTA 수장 베벌리 스캇 사임
2012년 패트릭 전 주지사 임명



MBTA 제너럴 매니저 베벌리 스캇

(보스톤 = 보스톤코리아) 한새벽 기자 = MBTA의 제너럴 매니저인 베벌리 스캇이 11일 매사추세츠 교통부 이사회가 만장일치로 재신임표를 던진 이후 갑작스레 사임했다.

드벌 패트릭 전 주지사가 임명한 스캇은 지난 2012년부터 MBTA를 이끌어왔다. 최근 이례적인 폭설사태로 인해 MBTA 운행에 잦은 차질이 생기자 찰리 베이커 현 주지사로부터 강한 질책을 받았었다.

그러나 매사추세츠 교통부 이사회에 제출한 사임서에는 왜 그녀가 사임하는지에 대한 구체적인 이유는 밝히지 않았다. 단지 그녀는 순조로운 인수인계를 위해 60일간 근무할 것이라고만 밝혔다.

지난 10일 기자회견에서 스캇 제너럴매니저는 사임할 수도 있느냐는 질문을 웃어넘기며 자신의 리더십이 아닌 그동안 대중교통에 대한 턱없는 예산 편성이 눈길에서 어쩔 줄 모르는 MBTA의 원인임을 분명히 했다.

11일 이사회 회의에서 이사들은 만장일치로 베벌리 스캇에 대한 신임투표를 던졌다. 이사중 유일하게 찰리 베이커의 지명자였던 스테파니 폴락 교통부 장관도 지지표를 던졌었다. 표결 전 폴락 장관은 최근 일련의 MBTA 문제의 책임을 결코 스캇에

게 떠넘길 생각이 베이커 주지사에게 없다는 점을 분명히 했다.

심지어 찰리 베이커 주지사의 보좌관도 스캇의 사임소식에 놀라움을 표시했다. 오후 2시 쯤 폴락 교통부 장관은 전혀 MBTA 수장의 교체는 생각하지 않고 있다고 전했지만 이로부터 2시간 후 베벌리 스캇 제너럴 매니저는 사임했다.

베이커 주지사는 언론사에 보낸 이메일 성명서를 통해 자신도 스캇 박사의 사임에 놀랐다고 밝히면서 자신이 사퇴압력을 행사하지 않았음을 분명히 했다.

10일 MBTA 서비스 전면중단 후 수요일 운행 재개했던 MBTA는 지연 및 결항 운행으로 승객들의 원성을 샀다. 일부는 주지사와 제너럴 매니저 모두에게 분노를 표출하기도 했다.

베이커 주지사는 이번 폭설로 지하철과 전철, 커뮤터 레일이 제대로 운항하지 못하자 MBTA에 대해 “그냥 넘길 수 없는 일”이라며 강하게 질책했었다. hsb@bostonkorea.com

전면중단 MBTA 수요일 운행 재개 그러나 출퇴근길 승객들 큰 불편

(보스톤 = 보스톤코리아) 한새벽 기자 = 눈에 파묻힌 보스톤 MBTA가 11일 운행 중단을 풀고 운행에 나섰지만 단축 및 지연운행으로 출근길에 커다란 불편을 초래했다.

철로의 제설작업을 위해 9일 월요일 밤부터 10일까지 운행을 전면 중단했던 MBTA 지하철, 전철, 커뮤터 레일 들은 11일 모두 운행을 재개했다.

그러나 그린, 블루, 오렌지 그리고 레드 라인 지하철은 다시 운행을 시작했지만 일부 역에서는 운항이 중단되었고 버스를 이용해 이동하면서 승객들에게 많은 불편을 주었다. 일부 승객은 45분을 어떤 승객은 2시간 반을 기다려야 했다.

레드라인 브레인트리 역은 다음 주 월요일인 16일까지도 정상적인 운행이 불가능할 수도 있을 것으로 보인다. 철로가 아직도 눈에 덮여 있고 일부는 얼어있기 때문에 오래된 열차와 선로로는 아직 정상운행 불가능하다는 것이 MBTA의 입장이다.

그러나 레드라인 애쉬몬트에서

엘와이프 역까지는 운행이 순조롭게 이뤄지고 있다. 오렌지 라인의 경우 오크 그로브역에서 웰링턴역까지는 쌍방향의 셔틀 트레인이 운행되고 있으며 웰링턴 역에서 승객들은 다시 열차를 갈아타고 있다.

커뮤터 레일의 경우 11일 아침 일부 기차편이 취소됐으며 일반적인 운행의 70%선에서 운행되고 있다.

이와 반면 고속도로의 눈은 11일 아침 통행에 거의 지장이 없을 정도로 깨끗이 치워졌다. 그러나 기록적인 폭설로 만들어진 눈언덕이 도로를 잠식, 도로폭이 좁아지면서 발생한 병목현상으로 아침 출근, 퇴근 시간에는 거의 주차장을 이뤘다.

또한 11일 오전에 내린 눈이 오후에 얼어붙으면서 도로 곳곳에서 사고가 발생해 정체 현상을 더욱 부채질 했다.

매사추세츠 재난관리본부(MEMA)는 2월 11일 밤 9시 현재 폭설비상사태가 여전히 발효 중이라고 밝혔다.

hsb@bostonkorea.com



NEWSTAR Realty of Boston **NEWSTAR BOSTON** 미주 전체 New Star Realty **금탑수상**

Gina Choi

Realtor, MBA
978-866-3248
ginachoi@newstarrealty.com
<http://blog.naver.com/newstargina>

안녕하세요. New Star Realty의 지니 최입니다.
1997년에 보스톤 지역으로 유학을 와서 학부와 대학원(MBA)을 마치고 다년간 BOSTON과 CAMBRIDGE 지역에서 직장 생활과 각 지역에서의 각종 단점들을 잘 알고 있습니다. 지금도 창업중이며 불경기에도 10년 이상의 가족 비즈니스를 운영한 경험을 바탕으로 최선의 자리에 집과 사업을 매물로 도와 드리겠습니다. 감사합니다.

Lexington Office
40 Weltham St., Lexington, MA 02420
Tel. (781) 259-4989

Newton Office
1111 Washington St., Newton, MA 02455
Tel. (617) 869-4989

EXCLUSIVE

24 Glenville Ave. Allston, MA 02134
For Sale: \$ 420,000
 방 4개 화장실 1, 1,330 sqft
 Harvard Ave 전철역, 미림, 한마루, 서울 설령탕, 한진택배 걸어서 1-2분 거리
 내년 9월까지 학생들이 계약되어 있음.
 현재 올스턴 지역의 CONDO 가격이 오르는 추세라 투자 가치가 높음.

LEXINGTON

단독주택
For sale: \$ 799,000
2 BEDS, 2.5 BATHS, 1,811 SQ FT

ACTON

CONDO(2014년 새집)
For sale: \$ 699,900
4 BEDS, 3 BATHS, 3,200 SQ FT
학군 좋은 ACTON 지역

NATICK

CONDO
For sale: \$ 489,900
2 BEDS, 2 BATHS, 1,303 SQ FT
NATICK MALL 과 PRIVATE 통로로 연결되어 있음

가족의 정착, 내집 마련, 투자이민 및 사업매매 978.866.3248
기타 궁금한 점이 있으시면 언제든지 연락 주십시오 카카오톡 ID: jusarangnim

오바마 "IS 특수부대 제한적 투입"

베이너 "재량권 더 줘야"
펠로시 "여야 합의 난명"
내주 의회 휴회...
당분간 장외 공방만 오갈 듯



(워싱턴·서울=연합뉴스) 강익영 특파원 = 버락 오바마 미국 대통령이 의회에 수니파 원리주의 무장단체인 이슬람국가(IS)를 상대로 한 무력사용권(AUMF) 승인을 요청하면서 '제한적 지상전' 가능성을 열어놓는데 대해 민주·공화당 모두 뜨거운 반응을 보이고 있다.

13년 만에 전쟁과 관련된 법안을 심의·표결하게 됐지만, 야당이자 상·하원 다수당인 공화당은 보수 성향 의원을 중심으로 더 적극적인 군사 개입이 필요하다고 주장하는 반면 여당인 민주당의 진보 진영은 지상군 투입은 절대 안 된다고 목소리를 높이고 있는 것이다.

미국 의회전문지 힐(The Hill)은 12일(현지시간) "소속당이나 상원 또는 하원, 그리고 다선 또는 초선을 막론하고 모든 의회 구성원들이 오바마 대통령의 새 전략에 선뜻 동의하지 못할 요소를 지니고 있다"고 전했다.

공화당 1인자인 존 베이너(오하이오) 하원의장은 전날에 이어 오바마 대통령의 전략을 거듭 비판하면서 미군 사령관들에게 재량권을 더 줘야 한다고 강조했다.

그는 이날 기자회견에서 "미군 사령관들에게 IS를 격퇴하는데 필요한 재량권과 지휘권을 줘야 한다"며 "이번 싸움에서 이기려면 더 강건한 전

략과 강건한 권한이 있어야 한다"고 말했다.

낸시 펠로시(캘리포니아) 하원 민주당 원내대표도 이날 기자들과 만나 오바마 대통령이 제시한 새 전략이 의회에서 합의 통과하기는 어렵다고 지적했다.

그는 "오바마 대통령의 제안에 담긴 '제한적 특수부대 투입'에 대한 의견이 너무 커 민주·공화 양당 합의를 끌어내기는 어려울 것으로 보인다"고 말했다.

무력사용권 승인안을 우선 심의할 하원 외교위원회의 에드 로이스(공화·캘리포니아) 위원장은 오바마 대통령의 요청을 깊이 있게 검토하겠다고 밝혔다.

그러면서 "현재와 같은 공습으로는 적을 괴멸할 수 없다. 대통령이 더 단호하게 행동하려는 의지가 없으면 의회가 무력사용권을 승인하더라도 소용이 없다"고 지적했다.

존 매케인(공화·애리조나) 상원 군사위원장도 오바마 대통령의 제안

을 "비도덕적"이라고 혹평했다.

바샤르 알아사드 시리아 대통령에 맞서 싸우는 반군을 미군이 공중 지원할 수 있도록 한 조항이 빠졌다는 것이다.

반면 민주당 중진인 패트릭 리히(버몬트) 상원의원은 이라크·아프가니스탄 전쟁을 거론하면서 과거의 실책을 되풀이해서는 안 된다고 못박았다.

리히 의원은 "지상군을 투입할 여지를 남겨둬으로써 장래 특정되지 않은 적을 상대로 미지의 시간에, 불상의 장소에서 취할 수도 있는 군사 행동에 법적 정당성을 부여해서는 안 된다"고 주장했다.

상·하원은 오바마 행정부 관리들을 증인으로 출석시켜 청문회를 개최할 예정이지만, 이번 주말을 기점으로 한 주간 휴회할 예정이어서 오바마 대통령의 새 IS 격퇴 전략은 당분간 장외 공방만 이뤄질 것으로 보인다.

keykey@yna.co.kr

상원이어 하원도 키스톤 XL 송유관 법안 통과

(뉴욕=연합뉴스) 김화영 특파원 = 오바마 대통령의 거듭된 거부권 행사 의사에도 불구하고 상원이어 하원도 11일 키스톤 XL 송유관 건설법안을 통과시켰다.

AFP통신에 따르면 하원은 이날 찬성 270, 반대 152로 법안을 가결했다. 찬성 표 중 29표는 민주당 의원으로부터 나온 것으로 알려졌다. 공화당 소속 의원 중에서는 1명이 반대표를 던졌다.

공화당의 마이크 켈리(펜실베이니아) 의원은 "이미 오래 전에 통과됐어야 할 법안"이라고 환영했다.

하원에 앞서 상원에서는 이미 지난달 29일 이 법안을 통과시켰기 때문에 오바마 대통령이 서명만 하면 발효된다.

지난 2008년 처음 발의된 키스톤 XL 송유관 법안은 지난 1월 개원한 114대 의회 상원에서도 제일 처음으로 발의된 쟁점 법안이다.

캐나다의 셰일가스를 멕시코만까지 수송하는 1900km 길이의 송유관 건설을 위한 이번 법안에 대해

공화당은 "일자리의 보고"라고 찬성해온 반면 민주당은 환경 파괴를 이유로 꺼려왔다.

그러나 차츰 민주당 내에서도 찬성 의견이 늘어나며 상·하원에서 모두 가결됐다. 지난 찬성 62표, 반대 36표가 나온 상원 표결은 공화당이 11번째 발의였으며 민주당 의원 8명이 찬성표를 던진 것으로 알려졌다.

그러나 오바마 대통령은 환경 보호를 이유로 거부권을 행사하겠다는 입장을 밝히고 있어 실제로 법안이 효력을 갖게 될지는 아직 미지수다.

거부권이 행사되더라도 의회의 3분의 2 이상의 찬성할 경우 거부권을 무효화하고 법안을 발효할 수 있다. 그러나 공화당 의석수는 양원 모두 3분의 2에 미치지 못하고 있다.

오바마 대통령이 이번엔 거부권을 행사할 경우 취임 후 3번째 거부권 행사이다.

findlove@news1.kr



미국 공화당 하원 원내대표인 케빈 매카시(캘리포니아) 의원이 11일 의회에서 키스톤 XL 송유관 법안에 대해 연설하고 있다.

태양자동차
Body & Repair/States Inspection

모든 차량 정비 서비스
유럽, 미국, 일본, 한국

사고가 났습니까?
사고가 난 차를 원상 복구해 드립니다.
인슈어런스 바디워크 합니다.

781.391.6200
781.391.7700

78 SWAN ST. MEDFORD, MA 02155
FAX: 781.827.0867 EMAIL: SUNAUTOBODY@YAHOO.COM
WEBSITE: http://sunauto-boston.haninis.com/

안티비()가 티보 플레이(TBO Play)로 새롭게 도약합니다. 더 좋은 서비스로 여러분께 보답하겠습니다.

Welcome, **TBO** 한국 방송 3사 케이블 TV 무제한 시청

TV는 사랑을 싣고

발렌타인데이 특별 할인!
무제한 시청 월 \$ 29.99
2월 28일까지(2년 약정시)

문의 및 연락처
보스톤코리아 TV 사업국
617.955.9112
지금 연락하세요

KBS, mbc, SBS, SBS Plus, tvN, Xtv, , , Olive, acn

The Best On Demand, TBO

MED ACUPRESSURE

지압치료(Acupressure Therapy)
핫스톤
속 눈썹 연장, 웨이셀

전화 예약 : Office. 617.795.0095, Cell. 617.970.6038
시간 : 월요일 ~ 토요일 (10am ~ 8pm)
주소 : 634 Commonwealth ave (#204)
Newton center, MA 02459
website : http://www.medacupressure.com

음성인식 기능 삼성 스마트TV 사생활 침해 논란

"음성데이터 수집해
제3자에 전송"
삼성 "이용자 동의해야 전송"



(워싱턴=연합뉴스) 노효동 특파원 = 삼성 스마트TV가 이용자들의 음성을 수집해 인터넷으로 제3자에게 전송하는 기능을 가진 것으로 확인돼 사생활 침해가 우려된다는 지적이 나왔다. 9일(현지시간) 미국의 온라인 매거진 데일리 비스트와 BBC 등에 따르면 인터넷 기반의 삼성 스마트TV는 음성인식 기능을 활성화할 경우 이용자들의 대화 내용을 수집해 제3자에게 전송하는 것으로 나타났다.

TV 이용자들이 음성 명령이나 질문을 언제 할지 알아내기 위해 TV가 설치된 공간에 있는 사람들의 대화 내용을 수집한다는 것이다.

이와 관련해 삼성 스마트TV의 사생활 보호 정책에는 "대화에 포함되는 사적인 내용이나 다른 민감한 정보가 데이터로 수집돼 제3자에게 전송될 수 있다"는 경고 문구가 담겨 있다.

데일리 비스트가 이런 조항을 처음 발견해 보도하면서 사생활 침해 논란으로 번졌다.

BBC는 삼성 스마트 TV의 이런 기능은 인간을 감시하는 전체주의 사회를 다룬 조지 오웰의 소설 '1984'에 나오는 텔레스크린을 연상케 한다고 지적했다.

소설에서 텔레스크린은 마이크로폰

, 사상경찰, 헬리콥터, 유년대 등과 함께 체제 전복의 위험 요소가 될 수 있는 외부 당원들을 감시하는 데 쓰인다. 미국 전자프론티어재단(EFF)의 한 활동가도 삼성 스마트TV를 텔레스크린에 비유하는 내용의 글을 트위터에 올렸다.

EFF의 지적재산권 담당 변호사 코린 맥세리는 "내가 삼성 스마트TV 소비자라면 '제3자'가 누구인지, 내 말이 안전한 형태로 전송되는지 알고 싶은 건 너무나 당연하다"고 말했다.

'제3자'는 스마트TV가 인식한 음성을 문자로 변환하는 기능을 맡은 미국의 '뉴앙스 커뮤니케이션즈'라고 BBC가 보도했다. 세계 1위 음성인식 업체인 뉴앙스는 아이폰의 음성인식 엔진인 '시리'를 개발했다.

논란이 일자 삼성은 성명을 통해 음성인식 기능 원리를 설명하면서 이 기

능이 TV 리모컨을 통해 작동한다고 강조했다.

삼성 "이용자가 동의하고 음성인식 기능을 사용할 경우, 해당 음성명령을 검색하는 동안 음성 데이터가 제3자에게 전달된다"며 "음성 데이터를 받은 서버는 이용자가 요청한 콘텐츠를 찾아 TV에 불러온다"고 말했다.

관련 정책 조항은 내용을 투명하게 공개해 스마트TV 이용자들이 해당 기능을 이용할지 선택하는 데 도움을 주기 위한 것이라고 삼성은 밝혔다.

스마트TV의 데이터 수집이 문제가 된 것은 처음이 아니다.

LG는 2013년 자사 스마트TV가 이용자 시청 습관에 관한 정보를 수집한다는 사실이 알려지자 소프트웨어 업데이트를 통해 해당 기능을 꺼두는 기능을 추가했다.

kong@yna.co.kr

제트블루 애플페이 채택, 기내 서비스 결제 가능

(워싱턴=연합뉴스) 노효동 특파원 = 미국의 저가 항공사 제트블루가 승객들이 기내에서 애플의 모바일 결제 시스템 '애플 페이'를 이용할 수 있도록 한다고 미국 일간지 USA투데이가 10일(현지시간) 전했다.

이에 따라 아이폰 6나 6플러스를 가진 제트블루 승객들은 비행 중 음식, 음료, 좌석 업그레이드 등을 애플 페이로 결제할 수 있게 된다.

제트블루는 기내 결제용 단말기를 '기내 서비스 도우미'라는 앱이 깔린 근거리통신(NFC) 지원 아이패드 미니로 바꾸기로 했으며, 이를 통해 신용카드 결제와 애플 페이 결제를 함께 다루기로 했다.

제트블루는 이달 중순 뉴욕 JFK공항과 샌프란시스코·로스앤젤레스 사이의 북미 대륙 횡단 항공편부터 애플 페이 지원을 시작하며, 오는 6월까지 모든 항공편으로 이를 확대기로 했다.

미국 주요 항공사가 애플 페이를 지원키로 한 것은 이번이 처음이다.

USA투데이에 따르면 이 항공사의 기내 경험 담당 부사장(VP) 레이철 매카시는 '구글 지갑' 등 다른 모바일 결제 시스템도 시간이 지나면 지원하게 될 것이라고 밝혔다.

애플의 인터넷 소프트웨어와 서비스 담당 선임부사장(SVP) 에디 큐는 "누군가 다른 이가 이것(애플 페이 지원)을 하는 것은 다른 쪽에 항상 압박이 되기 마련"이라며 다른 항공사들도 이런 움직임이 퍼질 것이라고 전망했다. solatido@yna.co.kr

미국 소비회복 여전히 더더

(워싱턴=연합뉴스) 김세진 특파원 = 미국 상무부는 올해 1월 소매판매가 한달 전보다 0.8% 줄어들었다고 12일(현지시간) 발표했다. 금융시장 전문가들의 예상 감소폭은 0.4~0.5%였다.

지난해 12월 미국의 소매판매는 지난해 1월 이후 가장 큰 폭인 0.9% 감소했다. 미국에서 두 달 연속으로 소매판매가 감소한 것은 2012년 6월 이후 처음이다.

많은 전문가들은 여전히 낮은 휘발유 가격이 가계의 소비 여력을 키울 것이라고 예상하고 있지만, 예상보다 더딘 소비 회복을 우려하는 목소리는 점점 커지고 있다. 지난해 2분기와 3분기에 각각 4.6%와 5.0%의 국내총생산(GDP) 성장률을 기록한 원동력이 소비였기 때문이다.



'데일리쇼' 존 스튜어트 하차

올해 말 데일리쇼 하차 결정

아직 향후 진로 결정 안해

정상에서 그만두는 과감한 결정



(로스앤젤레스=연합뉴스) 김종우 특파원 = 16년간 미국 케이블방송 코미디센트럴의 풍자 코미디쇼 '데일리쇼'를 진행해 온 존 스튜어트(52)가 올해 말 프로그램에서 하차한다.

AFP통신에 따르면 스튜어트는 10일 방송 녹화중 자신의 하차 의사 소식을 전했다.

미셸 게인리스 코미디센트럴 사장은 트위터 성명을 통해 "스튜어트는 코미디센트럴의 중추적인 존재였으며 카메라 앞에서는 물론 뒤에서도 코미디 산업을 옹호하고 성장 시키는데 큰 역할을 했다"고 그의 노고를 평가했다.

이어 "스튜어트만이 가진 독특한 목소리와 시각으로 인해 데일리쇼는 수백만 명의 팬을 지닌 하나의 문화 시금석이 됐다. 향후 수 년 간은 다른 어떤 정치 코미디도 데일리쇼와 비견되기 어려울 것"이라며 스튜어트의 업적을 거듭 치하했다.

게인리스 사장은 "스튜어트는 올해 말까지 데일리쇼에 남아 있을 것"이라며 "코미디 천재이자 시간과 재능을 아낌없이 발휘했던 그는 언제나 코미디센트럴의 가족으로 남아 있을 것"이라고 덧붙였다.

스튜어트의 데일리쇼 하차 이후 계획이나 후임 진행자는 아직 공개되지 않았다.

주중 4일 동안 밤 11시에 방송되는 데일리쇼는 정치인이나 공무원, 방송인, 언론인 등 유명 인사들을 풍자하는 프로그램으로 알려져 있다.

특히 스튜어트는 특유의 화법으로 보수적인 가치관을 지적하면서 젊은이들의 인기를 얻었다.

최근에는 이라크 취재 도중 있었던 일을 거짓으로 전해 6개월 무급 정직 처분을 받은 NBC방송의 간판 앵커 브라이언 윌리엄스에 대해 "인포테인먼트(정보를 제공하는 오락 프로그램) 혼동 증후군을 겪은 것 같다"며 농담을 해 큰 인기를 끌었

솔집 웨이터에서 시작해 젊은 시절 매일 저녁 코미디 극장 무대를 전전했다. TV 단연 출연 기회를 잡아 이곳저곳 출연하다 데일리 쇼를 맡아 정상에 올랐다.

그가 쇼 진행을 맡은 지난 1999년 이전에는 잘 알려지지 않았던 데일리쇼의 최근 일일 시청자 수는 100만명을 넘는 것으로 알려져 있다. 지난 2004년 퓨리서치센터의 조사에 따르면 18~29세 응답자의 21%가 데일리쇼를 통해 정기적으로 정치 뉴스를 접한다고 답했다.

조롱을 당한다는 것을 알면서도 버락 오바마 대통령을 비롯한 다수의 정치인들이 데일리쇼에 출연했을 정도로 스튜어트의 영향력은 컸다.

쇼에 출연했던 데이비드 액슬로드 전 백악관 수석고문은 스튜어트의 하차 소식에 트위터를 통해 "데일리쇼에 게스트로 출연할 수 있어서 영광이었다. 스튜어트가 떠나는 소식에 감성적인 밤이 되고 있다"며 아쉬움을 나타냈다.

스튜어트는 데일리쇼를 맡은 이후 본인과 방송의 가치 모두를 끌어올렸다는 평가를 받고 있다.

온라인 영화 데이터베이스사이트인 IMDb에 따르면 스튜어트와 데일리쇼는 미국 TV프로그램 중 우수한 작품에게 상을 주는 프라임타임에미 시상식에서 20차례나 상을 수상했다.

스튜어트가 이끈 데일리쇼는 스튜어트 본인 뿐 아니라 에드 헬름스, 스티브 캐럴, 스티브 콜베어, 존 올리버 등 수많은 스타들의 발판이 되기도 했다. 콜베어는 자신의 이름을 딴 '콜베어 리포트'를 마친 후 데이비드 레터먼으로부터 '레이트쇼' 진행자 바통을 이어받을 예정이며 올리버도 '라스트 워크 투나잇'을 진행하고 있다.

findlove@news1.kr

TASTE OF KOREA

코리아나

KOREANA RESTAURANT

코리아나에서 **블랙앵거스 비프** 를 시작합니다

최상의 품질의 바베큐를 제공하기 위해서 항상 노력하고 있습니다

BEST OF BOSTON
2006

BEST OF BOSTON
2001

BEST OF BOSTON
2000



Parking Information

1. 주유소주차, Broadway Gas Station (Mon~Sat: After 6pm), (Sun, Holiday: All Day)
2. 건물 뒤 주차장, Drive Way(Behind Building) (Lunch: 4 Cars), (Dinner: 2 Cars)
3. 도로주차, Broadway Play Ground 옆 (2 Hours Free Parking: 8am~6pm), (After 6pm: Free) (Sun: All Day Free)

*이외에도 Free Parking 가능한 곳이 Restaurant 가까이에 여러곳이 있습니다. 전화로 문의해 주세요.

최상급 블랙 앵거스 비프를 사용한 코리아나의 바베큐를 맛보세요

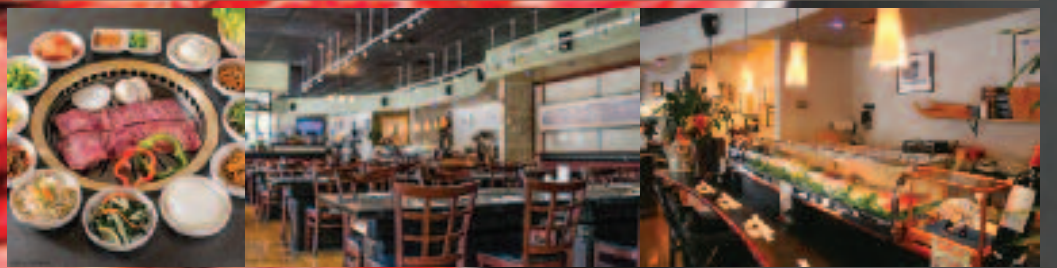

617.576.8661
www.koreanaboston.com

영업시간
일요일-목요일(11:30AM~10:30PM)
금요일-토요일(11:30AM~12:00AM)
158 Prospect St. Cambridge, MA 02139



형사법
상법/회사법
유언장/ 상속
민사법
부동산법

스티븐 김 변호사
보스톤 검사 경력
(Steven S. Kim)

617.879.9979
stevenkimlaw.com

The Law Office of Steven S. Kim
2001 Beacon Street, Suite 101,
Boston, MA 02135
Steven@stevenkimlaw.com

헤어 앤드 그레이스 살롱
처음 고객님 20% 할인

무코다 트리트먼트

헤어컷
컬러, 하이라이트, 코팅
트리트먼트
Up-Do
메이컵
왁싱
각종 펌

예약문의 **508-879-7777**
Natick Mall에서 **3분 거리**
914 Concord St.
Framingham, MA 01701

여야 16일 본회의 합의...정 의장 '인준안' 표결 방침

여 이완구 인준 강행 압박 속 본회의 연기로 '절충' 여 "16일 반드시 처리" - 야 "처리 합의는 안해" 정 의장 "16일 의사일정 합의...인준안 처리할 것"

(서울=뉴스1) 김유대, 김영신, 유기림, 서미선 기자 = 여야가 이완구 국무총리 후보자의 임명동의안 처리 본회의를 오는 16일로 연기하기로 12일 합의했다.

이날 오전 여당의 인사청문회 경과 보고서 단독 채택으로 여야 대치가 최고조에 달한 가운데 새누리당은 이날 오후 본회의를 16일로 연기하자는 야당의 제안을 수용하기로 결정했다.

정의화 국회의장 역시 여야 대치 격화를 이유로 이날 본회의를 개의해 임명동의안을 처리하는데 난색을 표하며 이같은 중재안을 제시했다.

다만 16일 본회의에서의 이 후보자 임명동의안 처리까지는 완전히 합의를 하지 못한 상태여서 불씨가 여전한 상황이다. 여야는 합의문에서 "12일 본회의 의사일정을 16일 오후 2시로 연기한다"고만 밝혔다.

새누리당은 임명동의안을 16일 본회의에서는 반드시 처리를 해야 한다는 입장이지만, 새정치민주연합은 본

회의를 연기한 것이 임명동의안 처리에 합의한 것은 아니라고 맞서고 있다. 하지만 표결 처리의 열쇠를 쥔 정의화 국회의장이 16일 본회의 임명동의안 상정 방침을 분명히 함에 따라 이 후보자에 대한 국회 인준 절차는 설 연휴 전에 마무리될 가능성이 매우 높다.

정 의장은 16일 개최 합의 후 "의사일정이 완전 합의가 됐기 때문에 그날(16일) 처리하면 된다. 야당은 어떻게 할지 모른다"고 야당이 본회의에 불참하더라도 임명동의안 상정 절차를 진행하겠다는 입장을 밝혔다. 이 후보자의 임명동의안이 처리되면 청와대는 당초 예정대로 설 연휴 전인 17일쯤 개각 발표할 것으로 예상된다.

새누리당이 이날 무리하게 단독 처리 절차를 밟지 않고 본회의 연기에 합의한 것 역시 이 같은 개각 발표 일정이 고려된 것으로 풀이된다.

이에 앞서 국회 인사청문특별위원회는 여당 단독으로 회의를 열고 이 후보자에 대한 인사청문회 심사 결과보

고서를 채택했다. 따라서 임명동의안은 본회의에 부의된 상태로 정 의장이 '상정' 결정만 하면 표결이 가능해진 상태다. 단독 처리도 불가하겠다는 의사를 내비치던 새누리당은 이날 오후 긴급 최고위와 당 의원총회를 잇따라 열고 본회의 연기에 대한 야당의 제안을 수용하기로 의견을 모았다.

유승민 새누리당 원내대표는 "정의장이 야당이 불참한 오늘 본회의의 사회를 안보려고 했고, 단독 표결에 대한 야당의 반대도 굉장히 심했다"며 "16일에 처리를 하면 야당과의 대화나 다른 의사일정도 이어갈 수가 있다"고 합의 배경을 설명했다.

조해진 새누리당 원내수석부대표도 "새누리당은 오늘 중으로 처리할 것을 여러차례 요청했지만, 여야가 같이 참석하지 않은 상태에서는 처리가 어렵다는 정의장의 의사를 바꾸기 힘들다는 판단을 지도부가 했다"며 "국회를 원만하게 풀어가자는 여야 지도부의 고민을 감안해 합의했다"고 밝혔다. 새누리당 지도부는 16일 임명동의안 처리에 대한 의지도 분명히 했다.

김무성 대표는 "오늘 본회의 의사일정에 총리 임명동의안이 들어가있다"며 "그대로 16일로 옮긴 것이기 때문에 그날 인준안을 처리하더라도 강행



유승민 새누리당 원내대표(왼쪽)와 우윤근 새정치민주연합 원내대표가 이완구 국무총리 후보자의 인준 문제를 두고 여야의 대립이 이어지고 있는 12일 오후 서울 여의도 국회 운영위원장실에서 비공개 회동을 마친 뒤 굳은 표정으로 회동장을 나서고 있다

처리가 아니다"고 강조했다.

유 원내대표 역시 "야당이 들어오고 안 들어오고는 아무 문제가 안된다"며 "16일 국회의장은 사회를 보며 회의를 시작하고, 우리는 표결을 하면 된다"고 야당의 본회의 참석 여부와 관계없이 인준 절차를 진행하겠다는 방침을 재확인했다. 김 대표와 유 원내대표는 이날 임명동의안 처리 연기가 청와대와 사전 조율은 없었다고 밝혔다.

새정치민주연합은 여당의 심사경과보고서 단독 채택 압박 속에 일단 본회의 연기에 합의는 했지만, 임명동의안 처리에 대해선 합의가 되지 않았을

을 거듭 강조했다. 야당은 16일 본회의 참석 여부도 당일 의원총회를 통해 결정할 계획이다.

우윤근 새정치민주연합 원내대표는 "(당내) 반대가 여전하기 때문에 16일에도 (임명동의안 처리) 입장이 바뀔 것은 하나도 없을 것"이라고 밝혔다. 안규백 새정치민주연합 원내수석부대표 역시 "(단독 심사경과보고서 채택으로) 협상이 깨졌기에 본회의를 연기한 것"이라며 "(임명동의안 표결 참여 여부는) 16일 오전 의원총회를 거쳐 확정할 것"이라고 말했다.

ydkim@news1.kr

Cheap or Quality?

ASC : Boston's #1 ESL School

Fall class starts on September 2nd!



1

ESL or TOEFL 10% Off

Speak to an advisor now!
10% off total tuition for at least 4 months of enrollment. Limited Offer. Book by **September 2nd** for this discount.

2

What makes us different? These colleges accept...

The Level 5 "TOEFL/IELTS Waiver" applies for	
Northeastern Univ.	Pre-MBA Program
Cambridge College	Undergraduate and Graduate Programs
Lasell College	Undergraduate and Graduate Programs
Lesley University	Undergraduate and Graduate Programs
Merrimack College	Undergraduate (lv. 5) Graduate (lv. 6)
Boston Architectural College	

The Level 4 "TOEFL Waiver" applies for
Benjamin Franklin Institute of Technology
Quincy College
Middlesex Community College
The Level 6 "TOEFL Waiver" applies for
Southern New Hampshire University



Main: 1106 Commonwealth Ave. Boston, MA 02215 T. (617) 730-3705
Downtown: 65 Harrison Ave. 6th Fl., Boston, MA 02111 T. (617) 338-5288
Website: www.ascenglish.com

H MART

Yes, We are **OPEN 365** days a year!
SALE WEEK FEB. 13TH - FEB. 19TH, 2015
ONLY FOR HMART BURLINGTON STORE

STORE HOURS: SUN.-THU. 8:00 AM - 9:00 PM | FRI.-SAT. 8:00 AM - 10:00 PM
 All prices are based on availability. Typographical errors may be present in the prices and descriptions.
 수량에 따라 세일이 일찍 끝나는 경우가 있습니다. 본 광고를 수정하는 과정에서 인쇄에 오류가 있을 수 있는 점 양해바랍니다.

CUSTOMER SERVICE
 Toll Free T. 877.427.7386
 Customer_care@hmart.com



HAPPY NEW YEAR AGAIN!

Enjoy the lunar new year with unbeatable savings. Special memories begin with Hmart. 설날 만찬은 H마트와 함께 풍성하게 준비하세요.



푸요인부
설날

Happy new year to all



<p>FROZEN 훈제오리 Roasted Duck lb. \$16.99</p>	<p>U.S.D.A. CHOICE FRESH 찜갈비 Beef Short Rib Chunk for Stew lb. \$12.99</p>
<p>FRI/SAT/SUN ONLY 13/14/15 ONLY 신고배 박스 Singo Pear box \$24.99</p>	<p>FROZEN 스노우 크랩 Cooked Snow Crab lb. \$9.99 10up</p>
<p>FRI/SAT/SUN ONLY 13/14/15 ONLY Faroe Islands Salmon Steak 페로 아일랜드 연어 스테이크 lb. \$5.99</p>	<p>NEW HARU HARU Premium Sesame Oil 하루하루 프리미엄 참기름 56fl.oz. \$14.99</p>

중가집
 김치 증정 이벤트
PURCHASE SELECT CHONGGA ITEMS AND RECEIVE A FREE GIFT!

FEB. 14 - FEB. 15, 2015
 at All Hmart MA Stores

중가집 총각김치 5.5 LBS. 구매시, 중가집 맛김치 1.1 LBS. 무료증정!
 PURCHASE CHONGGA'S 5.5 LBS. CHONGGAK KIMCHI & TAKE HOME A FREE CHONGGA'S 1.1 LBS. MAT KIMCHI

중가집 맛김치 2.2 LBS. 구매시, 중가집 육용김치 6.7oz. 무료증정!
 PURCHASE CHONGGA'S 2.2 LBS. MAT KIMCHI & TAKE HOME A FREE CHONGGA'S 6.7oz. FRIED KIMCHI

33년 전통의 미국 최대 고급선물관
하마름 고급통신판매

Show your love and appreciation to your loved ones with Hmart.com

명품한우, LA갈비, 굴비, 전복, 설 차례용 과일세트 등 인기상품 최대 15% 할인!

15% 할인!

전화주문: 201-229-1111
 인터넷 주문: www.hmart.com

2월 19일 설맞이 특별할인!

H MART TOYOTA Let's Go Places
WIN THE NEW 2015 TOYOTA RAV 4 XLE

MASSACHUSETTS CUSTOMER APPRECIATION SWEEPSTAKES

Until April 9th, 2015 at All MA Stores
 (Drawing Date: April 12th, 2015 @ 4pm)
 Simply insert the bottom of your shopping receipts in the Sweepstakes Drawing Bin & you could be a winner.
SMART CARD MEMBERS ONLY WITH OVER \$20 PURCHASE.

**** 83 TOTAL WINNERS!
 2015년형 토요타 라브 4 XLE의 당첨 기회를 잡으세요!

2015 RAV 4 XLE

* For more detailed information, please see poster or customer service. The actual prize may look different than the image above.

H MART TOYOTA Let's Go Places
LUNAR NEW YEAR EVENT

on Feb. 19, 2015
 Only at Hmart Burlington Store

FREE PHONE CHARGER + SNACK
 (Only TOYOTA Owners with Smart Card)

토요타 차량을 소유하시고 계신 H마트 스마트카드 고객분들께 휴대전화 충전기와 스낵을 무료로 드립니다!
 *Show your TOYOTA keys at participating Hmart Customer Service, hurry only while supplies last.

I love you

Make a special dinner for your loved ones with Hmart!

발렌타인 데이 저녁만찬을 H마트에서 준비하세요!

FEB. 14TH
HAPPY Valentine's DAY

<p>Fuji Apple 후지 사과 lb. \$1.49</p>	<p>FRI/SAT/SUN ONLY 13/14/15 ONLY Ginger 생강 lb. \$1.99</p>	<p>FRI/SAT/SUN ONLY 13/14/15 ONLY Koimo Sweet Potato 코이모 고구마 lb. \$1.49</p>	<p>FRI/SAT/SUN ONLY 13/14/15 ONLY Garlic 팩마늘 5cmt/pkg. \$1.99 pkg./for</p>	<p>FRESH Chicken Drumstick 치킨 드럼스틱 lb. \$1.49</p>	<p>FRESH Beef Heel Meat 사태 lb. \$7.99 U.S.D.A. CHOICE</p>
<p>Marinated Tenderized Sliced Pork Single Belly 양념 별집 삼겹살 lb. \$5.99</p>	<p>PRE FROZEN 대구 전갈 Cod Fillet lb. \$5.99 FRI/SAT/SUN ONLY 13/14/15 ONLY</p>	<p>FROZEN Salted Mackerel 자반 고평어 lb. \$3.99</p>	<p>FROZEN TONGTONGBAY Frozen Yellow Croaker 통통배 참조기 300/400 - 3 lbs. \$12.99</p>	<p>FROZEN TONGTONGBAY Frozen Squid Ring 통통배 오징어링 1 lb./pkg. \$2.99</p>	<p>KOKUHO Yellow Extra Fancy Med. Grain Rice 국보 쌀 (엘로우) 15 lbs. \$11.99</p>
<p>Kyong Gi Rice 경기미 15 lbs. \$29.99</p>	<p>NATURE'S Sweet Rice 자연담은 찰밥 4 lbs. \$4.99</p>	<p>HAIOREUM Korean Style BBQ Sauce 해오름 소불고기/갈비 양념 2.11 lbs. \$3.99</p>	<p>CHUNGJUNGONE Hot Pepper Paste 청정원 태양초 찰고추장 5.5 lbs. \$9.99</p>	<p>SEMPIO Soy Sauce Jin S 샘표 진간장 S 60.8fl.oz. \$5.99</p>	<p>HAIOREUM Dumplings 해오름 만두 야채/김치/북경 2.65 lbs. \$4.99</p>
<p>DANYA Seasoned Pollack Roe 단야 명란젓 7oz. \$6.99</p>	<p>HAIOREUM Japanese Style Noodles U-Dong 해오름 냉동 우동 8.82oz. x 5ea./pkg. \$2.99</p>	<p>POP CORNERS Popper Corn Chips 팝코너스 칩 All Flavors/5oz. \$0.99</p>	<p>SCOTT Bathroom Tissue 스캇 화장지 20rolls/pkg. \$14.99</p>	<p>NOBEL Cotton Pad 노벨 면패드 White/Pink/Single/ea. \$19.99</p>	<p>ZOJIRUSHI Elec. Gourmet Roaster 조지루시 생선구이 EF-VSC40/ea. \$119.99</p>

이완구 3대 의혹...청문회 이후 오히려 의혹만 짊어져

이완구, 적극 해명 보다는 낮은 자세로 흡소 전략 잦은 말바꾸기 신뢰 추락

(보스톤 = 보스톤코리아) 편집부 = 10일부터 11일까지 이틀간 치러진 이완구 국무총리 후보자의 인사청문회에서는 '언론보도' 통제와 이 후보자 및 차남의 병역, 부동산 투기 의혹이 가장 큰 쟁점으로 불거졌다.

야당은 이 후보자의 언론관과 도덕성을 검증하기 위해 질의 시간 대부분을 이 세가지 의혹에 집중했다. 특히 야당은 '언론보도' 통제 의혹과 관련해 녹취록을 공개하는 등 이 후보자에 대해 전방위 압박을 가했다.

야당의 이 같은 공격에 이 후보자는 한껏 자세를 낮추며 죄송하다는 흡소 전략으로 대응했다.

특히 일부 의혹에 대해서는 이 후보자가 적극적으로 대응하며 의혹이 해소됐다는 분석도 있지만 여전히 상당수 의혹에 대해서는 제대로 해명이 되지 않았다는 평가가 나온다.

◇'웃기는 놈들 아냐...당해봐' 언론 통제 의혹

이 후보자의 인사청문회에서 가장 큰 논란을 일으킨 것은 '언론보도' 통제 의혹이었다.

앞서 지난 6일 KBS는 이 후보자가 출입기자들과 가진 오찬 자리에서 언론사 간부에게 전화해 자신에 관한 의혹을 보도하지 못하도록 막았다는 취지의 내용이 담긴 녹음 파일을 공개해 파문이 일었다.

이번 인사청문회 과정에서는 이 후

보자가 언론에 영향력을 행사할 수 있거나 김영란법(부정청탁 및 금품 수수 금지 등에 관한 법률) 처리를 놓고 언론을 협박한 것으로 의심되는 녹취록이 추가로 공개됐다. 이와 관련해 이 후보자는 "마침 (오찬 자리가 녹음된) 전날 언론에서 사실과 다른 기사가 나가 조금 흥분했던 것 같다"며 "정확하게 어떤 의도를 가지고 한 이야기는 아니다"라고 해명했다.

이 후보자는 "제가 조금 과장됐거나 또는 흥분된 상태에서 말씀을 올린 것으로 용서해주시고 제 언론관은 결코 그렇지 않다는 말씀을 드린다"고 강조했다. 다만 이 후보자의 이 같은 해명을 두고는 다소 신뢰성이 떨어진다는 평가도 나온다. 당초 이 녹음파일 이 공개되기 전까지 이 후보자는 청문회장에서 "그런 (말을 한) 사실이 없다"고 밝혔었기 때문이다.

◇이 후보자 병역특혜 의혹 거짓해명 논란

이 후보자는 징병 신체검사에서 보충역 판정을 받아 1976년 5월부터 1977년 4월까지 복무해 만기전역(일병)했다. 당초 이 후보자는 보충역 판정을 받은 것과 관련해 "'부주상골'을 사유로 보충역 소집 판정을 받았다"고 밝혔다. 부주상골은 발목에 있는 일부 뼈가 붙지 않아 다른 뼈가 하나 더 생기는 증상으로, 증상이 심하면 발의 변형을 불러일으키기도 한다.

그러나 추후 공개된 병적기록표에 따르면 이 후보자는 애초 1급 현역 판정을 받았지만 행정고시 합격 후 재검에 재검을 거쳐 4급 방위로 바뀐 것으로 나타나 특혜 의혹이 불거졌다.

이에 대해 이 후보자는 1964년 중학교 시절, 1975년 군 입대 전, 2009년에



11일 서울 여의도 국회에서 이완구 국무총리 후보자의 인사청문회가 열리고 있다

찍은 3장의 엑스레이 사진을 공개하며 "6년 전에도 저의 부주상골이라는 부위에 문제가 있어 치료를 받은 것"이라고 설명했다.

그러나 문제는 엉뚱한 곳에서 터졌다. 이 후보자는 인사청문회에 앞서진 선미 재정민주연합 의원에게 "(1차 신검에서는) 엑스레이 설비가 없는 충남 홍성 시골에서 신체검사를 받아 1급 현역 판정을 받았다. 이후 1975년 엑스레이 설비가 있는 대전에서 판독을 받아 진실대로 됐다"고 해명한 것으로 전해졌다.

그러나 이 같은 이 후보자 해명과 달리 병적기록표에는 1차 신검을 서울에 있던 수도육군병원에서 받은 것으로 나타났다.

수도육군병원은 당시 최신 설비를 구축하고 있었다는 것이 진 의원의 설명이다. 즉 1차 신검에서 현역을 받았으나 군 복무를 회피하기 위해 자신이 영향력을 행사할 수 있는 홍성군에서

재검을 계속 받은 것 아니냐는 주장이다. 또한 "평생 등반한 적이 없다"고 한 것도 산정상에서 찍은 사진이 발견되어 거짓말이 들끓었다.

◇성남 분당 땅투기 및 타워팰리스 투기 의혹

이번 인사청문회를 앞두고 이 후보자는 경기 성남 분당 지역의 땅 투기 의혹으로 여론의 뜨거운 눈총을 받았다. 이 후보자의 장인 장모가 매입한 이 땅은 당시 실거래가 7억5000만원 가량됐는데 현재는 30억원을 넘는 것으로 알려졌다.

이 땅은 이 후보자의 장인과 장모가 매입해 이 후보자의 부인을 거쳐 차남에게 증여됐는데 정황상 이 후보자가 고급정보를 얻어 이를 장인장모에게 전달한 뒤 매입했다는 의혹이다.

이 땅을 매입된 시점에 당시 이 후보자는 국회 재정위원이었던 만큼 고급정보를 얻었을 것이라는 추측이다. 더욱이 당시 이 후보자의 동료 재정위

원의 자녀들도 같은 지역의 땅을 매입해 이 같은 정황에 힘이 실렸다.

그러나 이 후보자는 투기는 아니라는 입장이다. 외국에서 머물다 귀국한 장인과 장모가 살 곳을 찾던 시기에 광고를 보고 땅을 매입했다는 것이 이 후보자의 설명이다.

또 자신이 재산세를 낼 수 없어 로펌에 취직한 차남에게 이 땅을 증여했고 증여세도 연납 형식으로 분할해 빠짐없이 내고 있기 때문에 투기라고 할 수 없다는 것이다.

타워팰리스와 관련해 단기 시세차익 투기 의혹에 대해서도 "타워팰리스 구입 후) 6개월 정도 살다가 타워팰리스 가격이 폭등하니 지역구인 충남 홍성의 신문에서 저를 대단히 비판해 처분한 것"이라며 "지역구를 가진 의원 입장에서 지역 신문에서 (비판) 기사를 나왔을 때 지역구민의 입장을 고려해 거기서 살 수가 없다"고 해명했다. bostonkorean@hotmail.com

이완구 음성파일 공개, "내가 누군줄 아느냐?", "웃기는 놈들 아냐...당해봐"

(서울=뉴스1) 김유대 기자 = 새정치민주연합 소속 국회 인사청문회특위 위원들이 10일 이완구 국무총리 후보자의 언론외압 논란이 담긴 녹음파일 내용 일부를 추가로 공개했다.

야당 소속 청문위원들은 이날 인사청문회에서 해당 녹음파일을 공개할 것을 요구했지만, 새누리당의 반대로 난항을 겪자 국회 정론관에서 단독으로 기자회견을 열고 음성파일을 틀었다. 야당 청문위원들이 공개한 녹음파일에는 논란이 된 식사 자리에서 기존에 보도된 언론외압 발언 외에 언론인의 대학 총장 및 교수 임명, 김영란법 등에 관한 발언이 담겨 있다.

◇언론 관계 발언

야당 청문위원이 공개한 녹음파일에서 이 후보자는 "나도 대변인하면서 지금까지 산전수전 다 겪고 살았지만 지금도 너희 선배들 나하고 진짜 형제처럼 산다"면서 "언론인들 내가 대학 총장도 만들어주고 나, 언론인, 지금 이렇게 살아요"라고 했다. 이어 "40년 된 인연으로 이렇게 산다"며 "언론인 대 공직자의 관계가 아니라 서로 인간적으로 친하게 되니까. 내 친구도 대학 만든 놈들 있으니까, 교수도 만들어

주고 총장도 만들어 주고.."라고 했다.

앞서 이 후보자는 이날 오전 인사청문회에서 이 같은 발언에 대해 "제가 기자분들과 그런 얘기 했을 리 있겠나"라며 "개인적으로 (녹취록) 들어봤으면 한다"고 부인했었다.

야당 의원들이 거듭 문제를 제기하자 이 후보자는 오후 회의에서는 "당시 1시간 30분 동안 자유로운 분위기 속에서 무슨 얘기를 했는지 기억이 나지 않고, (녹음파일) 보도가 나간 이후 3일째 수면을 취하지 못해 정신이 혼미한 상황"이라고 구체적으로 기억이 나지 않음을 강조했다.

◇김영란법 관련 발언

또한 김영란법(부정청탁 및 금품 수수 금지 등에 관한 법률)의 언론인 적용에 반대했던 이 후보자는 녹취록에서 "김영란법에 기자들이 초비상이거든. 안되겠어 통과 시켜야지"라며 "여러분들도 한 번 보지도 못한 친척들 때문에 검경에 붙잡혀가서 '시골에 있는 친척이 밥 먹었는데 그걸 내가 어떻게 합니까' 항변을 해봐. 당해봐"라고 말했다.

이어 "내가 이번에 (김영란법을) 통과 시켜

버려야겠어, 왜냐면 야당이 지금 통과시키려고 하거든"이라며 "나는 가만히 있으면 돼. 지금까지 내가 공개적으로 막아줬는데 이제 안 막아줘. 이것들 웃기는 놈들 아냐"라고 밝혔다. 앞서 이 후보자는 김영란법에 대해서 이날 오전 청문회에서 "언론에 대한 확고한 신념을 갖고 있다"며 "김영란법에서도 법적용 대상에 언론인을 포함해 언론자유나 국민 알권리를 침해해서는 안된다고 원내대표 시절에도 반대했다"고 말했다. 이 후보자는 또한 논란이 된 언론외압 발언에 대해 "국민여러분과 언론사에 심려를 드린 것에 대해 대오각성하고 있다"고 고개 숙여 사과했다. 다음은 새정치민주연합이 정리해 배포한 녹취록이다.

▲총장 및 교수 관련 부분

나도 대변인하면서 지금까지 산전수전 다 겪고 살았지만 지금도 너희 선배들 나하고 진짜 형제처럼 산다. 언론인들, 내가 대학 총장도 만들어주고 나, 언론인... 지금 이래 살아요. 40년 된 인연으로 이렇게 삽니다. 언론인 대 공직자의 관계가 아니라 서로 인간적으로 친하게 되니까...내 친구도 대학 만든 놈들 있으니까

교수도 만들어주고 총장도 만들어 주고.

▲김영란법 관련

내가 이번에 김영란법. 이거요. 김영란법에 기자들이 초비상이거든? 안되겠어 통과 시켜야지. 진짜로 이번에 내가 지금 막고 있잖아. 그지? 내가 막고 있는거 알고 있잖아 그지? 욕 먹어가면서 내가 가만히 있으려고 해 가만히 있고 하려고 해. 통과시켜서 여러분들도 한 번 보지도 못한 친척들 때문에 검경에 붙잡혀가서 당신 말이야 시골에 있는 친척이 밥 먹었는데 그걸 내가 어떻게 합니까 항변을 해봐. 당해봐. 내가 이번에 통과 시켜버려야겠어. 왜냐면 야당이 지금 통과시키려고 하는거거든? 나는 가만히 있으면 돼. 지금까지 내가 공개적으로 막아줬는데 이제 안막아줘. 이것들 웃기는 놈들 아냐 이거. 지들 아마 검경에 붙려 다니면 막 소리를 지르. 김영란법이 뭐냐. 이렇게 얻어먹잖아요? 3만원이 넘잖아? 1년해서 100만원 넘잖아? 이게 김영란법이야. 이렇게 없어지는 거지. 김영란법 만들어지면. 요게 못 먹는 거지. 하자 이거야. 해보자.

ydkim@news1.kr



DOCTORS MEDICAL PHYSIO GROUP

닥터스통증병원

여러분의 "디스크"를 수술 없이 치료해 드립니다



세계적으로 각광받는 DRX-9000

최첨단 무중력 감압 디스크 치료기로, 디스크 내부를 무중력 상태로 만들어 감압환경을 조성, 밀려난 디스크를 원상태로 복구하는 무통증 치료로 정상적인 디스크를 해하지 않으며, 근육 및 신경 또한 손상시키지 않는 디스크 치료의 필수장비입니다.



원장 윤창 교수

책임 진료

닥터스통증병원은 28년 경력의 물리치료 전문의와 척추신경 전문의가 종합적이고 체계적인 물리치료 및 교통사고 재활치료 전문 병원으로 최신 장비와 의술로, 모든

환자분들의 환부가 손상되기전의 최고 기능을 회복하며, 신체적인 편안함을 유지할 수 있도록 최선을 다하고 있습니다.

깨끗하고 넓은 진료 장소(브룩라인, 월섬)



닥터스통증병원은 최고의 서비스를 제공합니다!



DOCTORS MEDICAL PHYSIO GROUP

닥터스통증병원

GOODPT.com

브룩라인 지점(Brookline)

617-731-1001

44 Washington St, Suite 104
Brookline, MA 02445

월섬 지점(Waltham)

617-731-1004

221 Moody St.
Waltham, MA 02453

문재인, 3.5%p 상승... '국민 여론조사가 승패 갈랐다'

국민여론조사에서 30%p 격차 벌리며 압도적 승리... 마지막 연설도 현장투표에 한 몫

(서울=뉴스1) 박상희 기자 = 단 3.5%포인트 차이가 제1야당 전당대회의 승패를 갈랐다. 새정치민주연합 2·8 전당대회에서 문재인 신임 대표는 45.30%를 획득해 41.78%를 받은 박지원 후보를 제치고 제1야당의 수장에 올랐다.

선거전 내내 혼전세를 거듭하던 전당대회가 단 3.5%포인트 차이로 두 사람의 운명을 뒤바꾼 것이다. 이 같은 초박빙 결과는 어느 정도 예견된 일이었다.

레이스 초반 다소 밋밋하게 흐르던 전당대회는 종반전으로 흐를수록 상호간 신경전이 가열되며 혼전세를 거듭했다. 이 같은 상황에서 각 후보 캠프에서는 서로 승기를 잡았다며 주장하고 나서 판세를 더욱더 가늠하기 어렵게 했다. 결국 이번 전당대회 승부는 국민여론조사가 가른 것으로 보인다. 당심에서는 양측 모두 우열을 가리기 힘들었으나 국민여론조사에 두 후보간 차이는 약 30%가 벌어졌다.

특히 전당대회 레이스 막판 여론조

사 규칙 변경 논란이 일었고 그 과정에서 문 대표에게 유리하게 해석이 내려졌던 만큼 박 후보는 더욱더 아쉬움을 삼키게 됐다.

문 대표는 대의원과 국민여론조사에서 앞섰고 박 후보는 권리당원과 당원여론조사에서 앞섰다. 문 후보는 대의원 투표에서 45.05%를 얻은 반면, 박 후보는 42.66%를 받아 근소하게 뒤졌다.

권리당원에서는 문 대표가 39.98%, 박 후보는 45.76%를 얻어 균형을 맞췄다. 하지만 국민여론조사에서 문 대표는 58.05%를 얻어 29.45%를 얻은 박 후보를 압도했다. 당원여론조사에서는 문 대표 43.29%, 박 후보 44.41%로 박빙의 승부를 펼쳤다.

사실상 국민여론조사가 승부를 가른 셈이다. 가정이지만 통상 여론조사에서 '지지후보 없음' 항목이 30% 내외로 나온다고 봤을 때 여론조사 규칙이 문 대표에게 유리하게 해석되지 않았다면 승부는 알 수 없게 흘렀을 가능성도 있다. 대의원 투표에서 근소하지만 문 대표가 앞선 것도 막판 승패에 적지 않은 영향을 미친 것으로 보인다. 문 대표는 이번 전당대회에서 선거인단 비율이 가장 높은 대의원에서 승리하면서 막판 박 후보의 추격을 따돌릴 수 있었던 것으로 보인다.

호남을 지지기반으로 한 박 후보의 한계도 여전히 드러난 것으로 분석된다. 대의원의 경우 경기와 서울이 가장 많은 만큼 박 후보가 지역적 한계를 뚫



문재인 새정치민주연합 신임 당대표(왼쪽)가 8일 서울 송파구 올림픽공원 체조경기장에서 열린 새정치민주연합 제1차 정기전국대의원대회에서 당대표로 선출된 후 꽃다발을 들고 당원들을 향해 인사하고 있다

어넘지 못했다는 분석이다. 실제로 호남에 유권자가 가장 많은 권리당원의 경우 박 후보가 6%포인트 가까이 앞서며 저력을 보여줬다.

당 관계자는 "보통은 전당대회에 호남 유권자들이 많이 참석하는데 이번에는 경기지역에서도 상당히 많이 왔다"며 "문 후보측 지지자들이 상당히 결집한 것으로 보인다"고 말했다.

대의원의 표심에는 현장 연설도 상당한 영향을 미친 것으로 분석된다. 각 캠프에서는 현장 연설에 따라 5~10%포인트 가까이 변동이 있을 것으로 예상했는데 실제로 이번 전당대회에서

표심이 이동한 것 아니냐는 분석이다. 당초 전당대회 레이스 내내 각 캠프에서 조사한 여론조사에서는 대의원 투표에서 박 후보가 앞선다는 것이 중론이었다.

박근혜 대통령의 대한 지지도가 하락하고 있는 상황에서 "새누리당을 압도하는 강한 당대표"가 되겠다는 문 대표의 연설에 표심이 움직였다는 관측이다. 아울러 권리당원의 투표율도 상당히 저조했다는 것도 박 후보에게는 악재로 작용한 것으로 보인다. 호남에 권리당원의 상당수가 분포돼 있는 만큼 투표율이 높을수록 박 후보에게 유

리했을 것이라는 관측 탓이다. 그러나 이번 전당대회에서는 총 권리당원 선거인수 25만3731명 중 투표자수 5만3890명으로 투표율은 21.24%로 집계됐다. 투표율 71.42%를 기록한 대의원 투표와는 상당한 격차를 보여주는 수치다.

박 후보측 관계자는 "마지막에 대의원 투표에서 상당한 표심이 문재인 후보측으로 간 것으로 보인다"며 "부산에서 800명의 대의원 중 500명이 올라왔다고 들었는데 조직도 상당히 결집한 것으로 보인다"고 말했다.

sanghwi@news1.kr

문재인 탕평인사 사무총장 양승조, 정책위의장 강기정

각각 손학규계-정세균계 분류 수석대변인엔 박지원계 발탁

(서울=뉴스1) 김현, 박상희 기자 = 문재인 새정치민주연합 대표는 11일 신임 사무총장에 손학규계인 양승조 의원(충남 천안갑)을, 정책위의장에 정세균 삼임고문과 가까운 강기정 의원(광주 북갑)을 각각 임명했다.

문 대표는 또 수석대변인에 2·8 전당대회에서 자신과 경쟁했던 박지원 전 원내대표의 측근인 김영록 의원(전남 해남·완도·진도)을 선임했다.

유은혜 당 대변인은 이날 비공개 최고위원회의 결과 브리핑을 통해 이같은 인선안을 의결했다고 밝혔다. 사무총장 등 주요 당직이 포함된 문 대표의 2차 인선은 친노(친노무현) 인사가 아닌 당내 제 계파를 아우르는 인사를 발탁했다는 점에서 '탕평' 의지를 드러낸 것으로 보인다. 특히 사무총장은 충청, 정책위의장과 수석대변인에 호남 출신 인사를 인선한 것은 지역적 배려 의지도 엿보인다.

유 대변인은 기자들과 만나 "인사의 원칙

은 당의 대화합과 통합, 지역분권 정당을 만들겠다는 약속"이라며 "앞으로는 원외인사를 고려한 인사를 하겠다는 (당 대표의) 말씀이 있었다"고 전했다.

당의 실무를 총괄할 양승조 신임 사무총장은 법조인 출신인 당내 유일한 충남 지역 3선 중진이다. 평소 성실하고 겸손해 '선비 정치인'이라는 별칭도 갖고 있다.

지난 2010년 손학규 전 대표 당시 비서실장을 지내며 손학규계로 분류되지만, 2007년 17대 대선 당시 대선후보 경선에 나섰던 이해찬 전 총리의 캠프 대변인으로 활동하는 등 친노(친노무현) 진영과도 친분을 갖고 있다.

호남 3선인 강기정 정책위의장은 전남대 삼민투(민족통일·민주쟁취·민주해방 투쟁위) 위원장으로 활동하는 등 운동권 출신으로, 당내 정세균계로 분류된다. 강 정책위의장은 공무원연금개혁특위 공동위원장을 맡고 있다. 김영록 수석대변인은 행정관료 출신의 재선 의원으로, 박지원 전 원내대표와 가깝다. 박영선 전 원내대표 시절 원내수석부대표를 지낸 바 있다.

gayunlove@news1.kr

문재인 "이완구, 넘어가려 했으나 그럴 수 없게 됐다"

"원세훈 유죄, 박 대통령도 사과해야 마땅"

(서울=뉴스1) 박상희, 서미선 기자 = 문재인 새정치민주연합 대표는 11일 이완구 국무총리 후보자의 언론외압 의혹과 관련해 "이미 2번에 걸친 총리 후보 낙마가 있었고 이번이 3번째라 웬만하면 넘어가려 했으나 더 이상 그럴수 없음을 분명 밝힌다"고 말했다.

문 대표는 이날 국회에서 열린 최고위원회 의회에서 "추가로 공개된 이 후보자의 녹음과 일은 총리 후보자의 발언이라 믿어지지 않을 정도"라며 이 같이 말했다.

문 대표는 "언론인들을 교수도 만들고 총장도 만든다며 회유하는 내용은 듣기만 해도 의문이 들 정도"라며 "김영란법 관련 발언은 정치인 모두를 부끄럽게 한다"고 꼬집었다.

그러면서 "이제 국민은 김영란법이 왜 지금까지 오랫동안 처리가 되지 않고 질질 끌여왔는지 그 이유를 알게 됐다"며 "그러면서도 야당에 책임 전가하는 위선을 보였다. 우리당은 강도높은 인사청문회로 국민이 가진

의혹을 규명할 것"이라고 강조했다. 한편, 원세훈 전 국정원장이 대선개입 의혹 사건 항소심에서 공직선거법 위반 혐의에 대해 유죄를 선고 받은 것과 관련해 "박근혜 대통령도 이 문제에 대해 사과해야 마땅하다 본다"고 말했다.

문 대표는 "이미 확인된 사이버사령부 대선 개입과 남북정상회담 대화록 불법 유출 및 악용을 종합해보면 국가기관의 전방위적 대선개입이 확인된다"며 이 같이 주장했다.

문 대표는 "박 대통령은 지난 대선 중 국정원 대선개입의 일단이 드러났을 때 문재인 후보측 모략이며 국정원 여직원의 인권유린이라며 오히려 저를 비방했다"며 "박근혜 정부 출범후에는 진실을 은폐하고 검찰의 엄중한 수사를 가로 막았다"고 강조했다.

이어 "이제 드러난 진실에 대해 박 대통령은 입장을 밝혀야 한다"며 "그리고 국정원이 다시는 선거에 개입하고 정치에 관여할 일이 없도록 우리당이 요구한 강도 높은 개혁을 하는 것이 대통령의 도리"라고 덧붙였다.

sanghwi@news1.kr

“매주 2만여명의 독자를 직접 찾아갑니다”



보스톤코리아 이메일 발송 서비스

- 2만여 회원들에게 인터넷 지면보기 전세계 어디서나 볼 수 있어 보스톤 코리아가 매주 신문 발행과 함께 이메일로 2만여 회원들에게 인터넷 지면 서비스를 제공합니다. 매주 새로운 소식을 전세계 어디에서나 웹사이트에서 또는 지면보기로 직접 보실 수 있습니다.

- 새로운 소식, 깔끔한 디자인
새로운 소식을 깔끔한 디자인으로 전해드립니다. 컴퓨터는 물론 태블릿, 스마트폰에서도 저희 보스톤코리아를 쉽게 보실 수 있습니다.

- 보스톤이안 2014도 볼 수 있어
보스톤 및 미주 생활 가이드로 교육에서 의료 그리고 각종 생활정보를 eBook 또는 보스톤코리아 웹사이트에서 보실 수 있습니다.

**보스톤코리아 보기가 어려우시다면?
이제 이메일 주소로 신청하세요!**

픽업 장소가 마땅치 않아 보스톤코리아를 보지 못하는 분들은 bostonkorean@hotmail.com으로 이메일 보기 서비스를 신청하세요.

Dedicated to Your Health

Icon Dental

아이콘덴탈

Ultimate Smile



Quality Dental Care



렉싱턴과 콩코드에 편리하게 위치한 아이콘 덴탈은 여러분과 가족 모두에게 적합한 맞춤형 치료 계획을 통해 미용치과, 성인 및 소아 치열교정 및 최신 임플란트 시술에 이르기까지 모든 분야의 치과 진료를 제공하고 있습니다. 최신 기자재와 진료기술 그리고 편안하며 현대적인 진료실에서 친절한 스태프와 함께 양질의 치과 진료를 제공하기 위해 최선의 노력을 다하고 있습니다.

대표원장 치의학박사 안형준

57 Bedford St. Suite 220, Lexington MA 02420
전화 781-861-8978

97 Lowell Rd. Suite A8, Concord MA 01742
전화 978-369-0254

이메일 info@icondentallexington.com
www.icondentallexington.com

Dr. 차 영 주
치과 일반의
Dr. James Kim
치과 일반의
Dr. Larisa Turkenich
치과 일반의
Dr. Charles Braga
임플란트 및 잇몸 수술 전문의
Dr. 오 동 현
교정 전문의

PROSPECT DENTAL GROUP, LLC Advanced Restorative Dental Clinic

프로스펙트 덴탈의 진료는 미래의 당신을 위한 가장 값진 선물이 될 것입니다

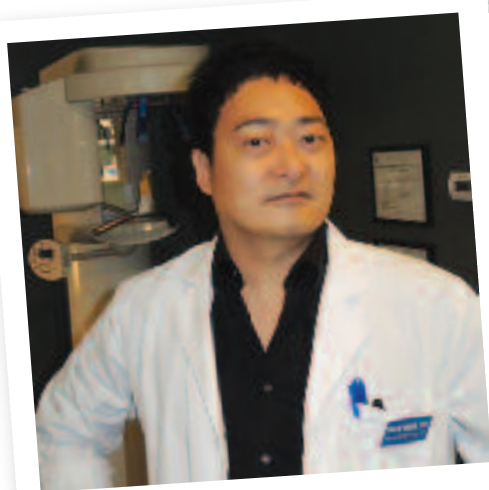

Eugene Khang DMD(강유진)

- 한국어 가능
- 응급환자 당일진료
- 주말 진료
- Walk-ins Welcome
- 각종 보험

원장: Eugene Khang DMD (강유진)
진료시간: 월-금: 9AM ~ 6:30PM
토: 9AM ~ 5PM

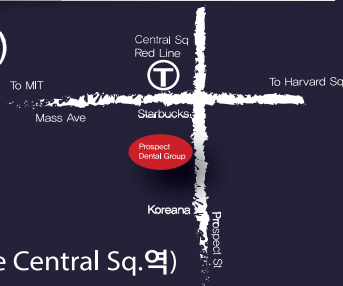

TEL: 617.576.5300
30 Prospect St. Cambridge, MA 02139 (Redline Central Sq.역)
www.prospectdental.com

Salon Sabrina

헤어스타일리스트 영

염색과 파마로 손상된 머리결을 복구시켜 드립니다



전자 모락 트리트먼트

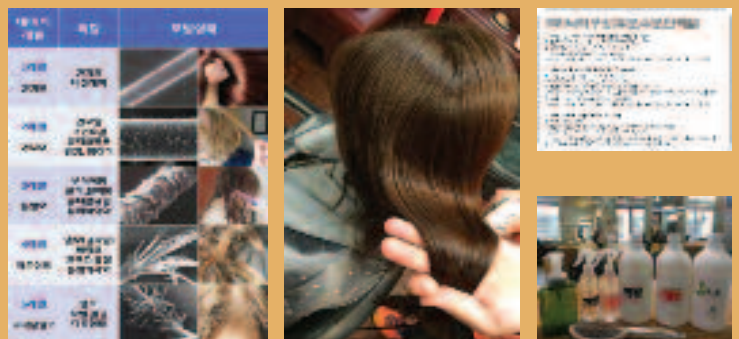

남자컷 25불/여자컷 30불/파마 70불 부터
디지털 130불 부터/케라틴 매직 220불 부터 시작합니다.

경력 압구정 김영남 미용실, 롯데호텔 마리 미용실, 송내 부천 박준 오픈 스타트업 뉴욕 Fox헤어 스튜디오, SALON LOFTS sunny 운영

617.947.6840
25 church St. Watertown MA

영종대교 106중 추돌사고... 짙은 안갯속 과속이 원인

2명 사망 73명 부상
경찰, 3개 그룹 나눠 조사
최초 사고 유발자 등
5명 입건

로 해당 S관광버스의 진행방향으로 정차돼 있는 차량 등 선행 사고가 확인되지 않고, 사고 구간의 최전방에 위치했던 은색 택시의 사고 장면이 녹화된 점 등을 들었다.

서부서는 사고 구간 최전방에 있던 1그룹 차량 10대의 블랙박스를 확인하는 과정에서 관련 녹화 영상을 확보했다.

이날 공개한 1그룹 사고 동영상에 따르면 신모(57)씨가 운전한 S관광버스가 같은 2차로를 달리던 검은색 소나타를 추돌했다. 충돌 후 관광버스는 중앙분리대를 받고 정차했으며 반한 검은색 소나타 승용차량은 버스 앞에 멈춰섰다. 1차 사고가 발생한 것이다.

이후 S관광버스 옆으로 지나던 흰색 택시가 사고를 인지한 후 3차로(추정)에 정차했으며 뒤따르던 투어버스가 흰색(서울) 택시를 추돌하면서 2차 사고가 발생했다. 추돌한 투어버스는 사고 후 시야에서 사라졌다.

3차 사고는 2차로에서 뒤 따라 오던 흰색(경기)택시가 S관광버스 전방 우측 1~2차로에 멈춰선 검은색 소나타를 피하려다 3차로에 멈춰 섰던 흰색(서울)택시를 추돌한 후 2차로에 가



인천 영종대교에서 106중 추돌사고가 발생한 11일 사고 현장에서 사고처리 작업이 벌어지고 있다

(인천=뉴스1) 주영민 기자 = 역대 최악의 추돌사고로 기록될 영종대교 106중 추돌 사고는 가시거리가 10m도 채 안되는 짙은 안갯속에서도 고속으로 달리던 관광버스가 앞에서 속도를 줄이던 승용차량을 추돌하면서 발생한 것으로 추정됐다.

대책상황실이 마련된 인천서부경찰서는 12일 오후 2시 영종대교 추돌 사고 공식 브리핑을 열고 "현재 관광버스가 검은색 승용차량을 추돌한 것이 1차 사고로 추정된다" 고 밝혔다.

브리핑에 나선 서부서 안정균 서장은 "신공항고속도로 영종대 상부도로를 주행하던 차량들이 짙은 안개로 시야확보가 어려운 상황에서 안전거리 미확보 등으로 발생한 대형 교통사고" 라고 말했다.

서부서는 1차 사고 원인 판단 근거

로 멈춰섰다.

4차 사고는 2~3차로로 진행하던 공항리무진이 2차로에 가로로 놓인 흰색(경기)택시를 추돌하면서 발생했다. 이어 1차선으로 오던 레이 승용차가 관광버스를 피해 2차선으로 옮겨다가 멈춰선 공항리무진을 받은 것이 5차 사고다.

서부서는 1차 사고 원인을 밝히기

위해 관광버스 운전자와 목격자 등 5명을 대상으로 진술을 청취했으며 S 관광버스 운전자 신씨 등 5명을 입건 조치했다고 밝혔다.

앞서 사고 발생 당일인 11일 서부서는 최초 사고 경위를 조사하기 위해 사고를 3그룹으로 나눠 조사중이라고 밝힌 바 있다. 최초 사고가 발생한 곳을 기준으로 앞에서부터 1, 2, 3그룹 나눠

조사하고 있다는 것이다. 서부서는 최전방 1 그룹에는 10대의 차량이, 2그룹에는 12대의 차량이, 3그룹에는 84대의 차량이 충돌한 것으로 보고 정확한 사고 경위에 대해 조사하고 있다.

11일 오전 9시45분께 발생한 영종대교 106중 추돌사고로 2명이 사망하고 73명(중상 5명, 경상68명)이 부상했다. jjujulu@news1.kr



수원지법 현직 부장판사, 민감한 이슈에 수천개 댓글 달며 비판 논란

대법원 "법관 품위 손상 유감, 사실 조사 뒤 조치 취할 것"

(보스톤 = 보스톤코리아) 편집부 = 현직 판사가 사회 이슈와 관련해 인터넷 포털사이트에 올라온 게시물에 해당 내용을 비판하거나 자신의 정치적 의견을 밝힌 댓글을 수천개 올려 논란이 일고 있다.

11일 법조계에 따르면 수도권 지역의 한 지방 법원 A부장판사는 세월호 참사 희생 학생들을 '어묵'으로 비하해 모욕한 혐의로 지난 9일 구속된 김모(20)씨와 관련해 '표현의 자유 침해이며 외국에서 비웃을 것'이라며 강하게 비판했다.

A판사는 또 다른 게시물에 "야당 성향 사람은 기사 제목만 보고 욕설을 하기 때문에 야당이 이길 수 없었던 것", "원세훈 전 국정원장은 종북세력을 수사하느라 고생했는데 인정받지 못해서 안타깝다" 등의 댓글을 남겼다.

최근 논란이 됐던 '청와대 문건'과 관련해서도 "정윤희씨와 문고리 권력 3인방의 문화체육관광부 인사 개입 의혹은 수사할 필요가 없다", "검찰이 여론의 궁금증을 풀어주는 곳은 아니다" 등으로 비판했다. 이 판사는 또 전라도 지역에 대해 원색적으로 비난하고 고 노무현 대통령과 친노

계열 정치인들도 비난했다.

사법부가 공식적으로 부끄러운 과거사 사건에 대해 사과하고 반성할 것과는 별개로 과거사 사건 피해자를 조롱하고 독재정권 치하의 수사·재판을 옹호하는 댓글을 남기기도 했다. 자신이 동의하지 않는 동료 법관의 판결에는 '정치적으로 판결했다' 고 적었다.

'땅콩 회항' 사건으로 구속된 조현아(41) 전 대한항공 부사장의 구속 전 피의자심문(영장실질심사)가 늦춰지는 것을 비판하는 기사들에 대해서도 "문제 없다"며 사법부를 옹호하는 글을 올리기도 했다.

A부장판사는 대표적인 인터넷 포털사이트의 아이디를 여러개 만들어 돌려가면서 2000여개가 넘는 댓글을 단 것으로 알려졌다.

대법원은 사실관계 확인 결과 해당 부장판사가 해당 아이디로 직접 댓글을 달았다는 점을 시인했다고 전했다.

대법원 관계자는 "비록 익명이지만 현직 법관이 인터넷 상에서 부적절한 댓글을 달아 법관의 품위를 손상시킨 것에 대해 유감"이라며 "사안의 내용을 면밀히 조사해 그에 맞는 조치를 취할 것"이라고 밝혔다.

bostonkorean@hotmail.com

'땅콩회항' 조현아 징역 1년 실형 '항로변경' 유죄

(서울=뉴스1) 박현우 기자 = '땅콩회항' 사건으로 구속기소된 조현아(41) 전 대한항공 부사장에게 실형이 내려졌다.

서울서부지법 제12형사부(부장판사 오성우)는 12일 항공보안법위반, 강요, 업무방해, 위계에의한공무집행방해 등 혐의로 구속기소된 조현아(41) 전 대한항공 부사장에게 징역 1년을 선고했다.

재판부는 3차례에 걸친 공판 내내 검찰과 변호인 측의 최대 쟁점이었던 항공보안법상 항로변경 혐의에 대해 유죄로 판단했다.

재판부는 "항공법 관련법령은 '항로'를 노선, 진행방향 등 다양한 의미로 사용하고 있고 통일적으로 공로라는 의미로 사용하고 있는 것도 아니다"며 "공로뿐만 아니라 운항 중인 항공기의 이륙 전 지상이동도 항로의 개념에 포함하는 게 죄형법정주의에 어긋나는 확장·유추해석이라 볼 수 없다"고 밝혔다. 그러면서 "조 전부사장이 램프지역에서 지상이동 중인 항공기를 게이트로 되돌아가게 한 행위는 항공보안법 제42조의 항로변경죄에 해당한다"고 판시했다.

또 '부사장이 내리라고 하면 회사 분위기가 거부할 사람이 없었을 것'이라는 대한항공 직원들 진술과 좌석벨트등, 안내방송 등을 통해 운항준비가 끝난 상태였다는 걸 알았을 것이라며 조 전부사장이 위계에 의해 고의로 항로변경을 지시했다고 판단했다.

업무방해 혐의에 대해서는 "조 전부사장이 객실 승무원에 대한 업무를 총괄하고 업무배제 등 권한을 가지고 있다고 하더라도 출발하는 비행기 내에서 고성·폭행을 통해

하기를 지시하고 업무방해한 행위는 경영판단의 행위 내에 있는 것이라고 볼 수 없다"며 유죄를 인정했다.

항공법에 비행기 내에서는 기장이 승무원을 지휘·감독하는 권한을 가진다고 명시돼 있는 만큼 조 전사장이 매뉴얼 미숙지 등을 지적하려고 했었다면 '항공기 탑승 전에 마땅한 절차에 따라 진행했어야 했다'는 것이다. 다만 재판부는 직원들에게 국토부 조사에서 허위진술을 하도록 했다며 검찰이 적용한 위계에 의한 공무집행방해에 대해서는 조 전부사장의 직접적인 행위가 아닌 대한항공 임원을 조사에 참석시키는 등 조사를 제대로 진행하지 않은 국토부에게 원인이 있다며 무죄를 선고했다.

재판부는 양형 이유를 설명하며 유죄 판단 부분 중 항로변경 부분이 크게 작용했다고 밝혔다. 그러면서 '피해자 박 사무장과 김 승무원에게 용서받거나 합의하지 못했고 피해자들이 받고 있는 고통이 매우 큰 점 등을 고려해 실형을 선고한다'고 양형 이유를 설명했다. 다만 "램프리턴으로 사고가 나지 않았고 조 전부사장이 범행을 대체로 인정하고 잘못을 뉘우치는 점, 언론보도에 따른 여론악화로 상당한 고통을 받은 점, 초범인 점, 20개월 된 쌍둥이 아이의 어머니인 점 등을 참작했다"고 밝혔다.

한편 법원은 강요 등 혐의로 조 전부사장과 함께 구속기소된 여모(58) 대한항공 객실 담당 상무에 대해서는 징역 8월을 선고했다. 다만 여 상무의 증거인멸 혐의는 무죄로 판단했다. hwp@news1.kr



해피돌상

고품격 전통상 대여 (백일상, 돌상)

한국보다 더 한국적인 품품한 전통상차림,
소중한 내 아기에게 한국의 미를 보여주세요!

저렴하고 푸짐하게!











- 품격을 더하는 화점도 현수막
- 다양한 수공예 소품들

- 엄마의 마음으로 만든 기저귀 케이크
- 국내산 용기접시와 찬기, 공기

- 화려하고 우아한 나비춤탈대
- 풍성한 상차림 세트

문의 Happydolsang@gmail.com



수잔 안 부동산



"TOP PRODUCER"
#1 Agent Million Sales



'Top-Producer'의 Know-how로
고객 여러분의 부동산 관련 업무에
최선을 다할 것을 약속드립니다.

Cell: 339.224.1512
안수잔의 '고객 만족 최우선' 서비스

- 집 빠르게 팔고 사고
- 최고가격, 최고 서비스
- 건물 투자 상담



Somerville 5 Family \$ 999,900
연수입 \$78900, 주거 면적 3072 Sq. 업데이트가 많이 된집.(Anderson window, hard oak floors, granite counters, stainless appliances, Central Air Conditioning and in unit laundry), 경쟁력 있는 위치.



Brookline 2 Family \$ 1,100,000
Tax\$8490, 주거면적2366sq, 대지면적4892sq, 좋은 학교, 잘 관리 된집, Green line D 근접, Rt 9. 최상의 위치. 물 근접, 5 year Roof, 업데이트 heating system, 창문



Newton 2 Family \$ 749,900
2가구 세들어 있음, 총 수입 약 55,000, 대지 면적 6555 sq.ft, 년Tax \$5664



Newton \$1,300,000
2가구입주, 연수입\$84,500, 대지면적9229sq ft. 업데이트 많이 되어 있음. 렌트하기 좋은 위치(T 근접), 보스턴칼리지



Newton \$1,999,000
2013년 새집. 최고 학교, 주거면적 5857sq ft. 대지면적 10990 sq ft. 방5개, 화장실5.5개 Energy Star, Finished Basement, Newton South High school



Newton \$999,000
2013년 새집, 방 4개 화장실 3개, 좋은 학교 보기도문 새집 가격, 주거 면적 3850sq ft, 대지 면적8700 sq ft, Finished Basement, Newton South



Reading \$ 365,000
2013 새 콘도 분양. 좋은 학교, 편리한 교통, 렌트비보다 저렴한 페이먼트, 방2, 화장실2개, 주거면적 1300sq ft. 30만불대는 한 유닛 남았음. 95 고속도로 근접, Garage Parking



Burlington \$ 589,000
2013년 새집. 방3개, 화장실 2.5개, 주거 면적 2000sq ft, 대지 면적 4775 sq ft. H mart 상권 근접.



Boston Fenway \$ 364,000
방 1개, 화장실1개, 주거면적 576sq ft, 콘도 fee \$ 298 (Heat, Hot water포함) 보스톤 중심의 대학가, T Station, 공원, 박물관.



Winchester \$1,390,000
2013년 새집 최고의 학교 방4개 화장실 4.5개 주거면적 4000sq ft, 대지면적 17548sq ft, 마루 바닥, 최고의 학교, 편리한 교통

“TOP 에이전트가 TOP으로 모입니다”

centre realty group
1280 Centre St, Newton Centre, MA
460 Main St, Watertown, MA

‘성령 안에서 하나되는 교회’

하나님과 나 사이에 죄로 인해 막혔던 담을 예수님이 무너뜨리셨습니다. 그 사랑으로 우리도 서로 사랑하며, 그리스도의 몸된 교회를 이루었습니다. 겸손, 은유, 인내, 사랑, 용납, 부르심에 합당한 삶을 살아야겠습니다.

여러분을 초대합니다.



금요찬양예배 저녁 8:00
주일예배 오전 10:00

주일 예배 오전 10:00
주일학교, 유스 예배 오전 10:00
금요찬양예배 : 금 오후 8:00
새벽예배 : 월-금 오전 5:30, 토 오전 7:00
청년모임 주일오후 12:30
속회모임 수 - 주일 속회별
중보모임 화, 목 오후 8:00, 주일 오전 9:30
성경공부 주일 오후 12:30, 수 오전 9:30, 금 오후 9:30

비전 교회

80 Mt. Auburn St., Watertown, MA 02472 Tel: 617.744.9557
www.gracevisionumc.org

하나님을 기뻐하는 교회 삶을 노래하는 교회

나사렛사람의교회

KOREAN CHURCH OF THE NAZARENE

주일예배 오전 11시

**“하나님은 가까이 계시십니다.
나사렛사람의교회도
가까이 있습니다.”**

900 Main Street
Reading, MA 01867
보스톤 북쪽
I-95 Exit 38B
(Rt. 28N)로 나와서
2 마일 왼쪽에 있습니다.
Tel. 781.439.1840

www.npeople.org
담당목사 유경렬

오빠스시 OPPA SHUSHI

www.oppasushi.com

사시미:
싱싱한 광어와 혼마구로 참치, 방어, 헌류나, 레드스내퍼, 생굴과 생우디, 한지외무침과 매운탕까지

스시와 롤:
싱싱광어, 혼마구로 참치, 스크리시 셀몬, 하마리, 장어, 새우, 오징어 등등

**사시미 폭코스
김밥**

안녕하세요 교민여러분,
일스런에 위치한
저희 오빠스시에서
싱싱하고 맛있는 사시미와
스시, 롤과 김밥을
**365일 캐더링
예약 판매합니다.**
각종모임에 애용바랍니다.

617-202-3808 • 185 Harvard Ave, Allston, MA 02134

뉴햄프셔한인교회

New Hampshire Korean Christian Church

주일예배 • 오후 1시30분
담임목사 • 장계은

12 Station Rd. Bedford, NH 03110 (GPS 주소: 8 Hawthorne Dr. Bedford)
603-264-6799 • 603-264-6798 • www.newkcc.org

성양푸안 다블뤼 보스톤 한인성당

St. Andrew's Double-Ly Parish of Korea Church

주일미사(한국말)
오전 11시30분 (교중미사)
오후 4시30분 (청년주관)

영어미사
오전 10시

평일미사
(화) 오전 10시30분
(목) 오후 7시30분

고백성사
미사 시작 30분전

서틀서비스(요청시)
(http://stdaveluychurch.org/오시는길)
11:15 am, 리버사이드역 → 성당
미사 30분 후, 성당 → 리버사이드역

45 Ash St. Newton, MA 02466
617-558-2711, 617-244-9685
office.kccb@gmail.com
www.stdaveluychurch.org

보스톤 서부 장로교회

Boston-West Korean Presbyterian Church

어머님 마음같은 교회

주일예배: 오후 2시	주일학교: 오후 2시
중고동부: 오후 2시	대학부모임: 주일 12시
금요일기도회: 오후 8시	구역모임: 구역별로

담임목사: 김학수
www.bostonwestchurch.org
657 Boston Post Road, Weston, MA 02493
교회 : 781.894.3958 목사관 : 617.969.5809

보스톤 남부지역 보스톤 새힘교회

주일예배 11:00 AM

617-622-5225
5 Cabot Pl, Stoughton, MA 02072
www.bostonrenewal.org

엔티비(NTV)가 티브 플레이(TBO Play)로 새롭게 도약합니다 더 좋은 서비스로 여러분께 보답하겠습니다

Welcome, TBO

한국 방송 3사 케이블 TV 무제한 시청

TV는 사랑을 싣고

발렌타인데이 특별 할인!
무제한 시청 월 \$ 29.99
2월 28일까지(2년 약정시)

문의 및 예약처
보스톤코리아 TV 사업국
617.955.9112
지금 연락하세요

KBS, MBC, SBS, SBS Plus, tvN, XTV, OCN, Olive, OCN

“보스톤에는 보스톤코리아가 있습니다”

지난 10여년간
보스톤코리아는
보스톤 언론으로서
외길을 걸어왔습니다.
항상 공정하고 바른 길을
건도록 여러분께서 지켜봐
주십시오.
앞으로도 보스톤 한인
역사를 공정하게 기록하는
책임을 다하겠습니다.

보스톤코리아에서는
여러분의 제보를
기다립니다.

617.792.6876
bostonkorean@hotmail.com

bostonhanjin.com

여러분 가까이 있습니다!



한진

175 Harvard Ave. Allston, MA 02134
T: 617.782.2424 F: 617.782.2421

귀국이사 / 로컬이사 / 포워딩 / 택배 서비스

여권사진 / 이벤트 사진 / 영상 촬영 및 편집
그래픽디자인 서비스 / 디지털 포토 & 포토샵 튜터링

Nabis Studio



PGA

주니어 레슨
성인 레슨
그룹 클리닉
전지 훈련 (Florida)



CHARLIE CHI, PGA
PGA Professional

PGA Class A
IMG Florida Professional
JPGA & KPGA Teaching
Mini Tour Teaching



508.277.8247

Crouser & Suh PLLC

크라우저 & 서 로펌

이민법/국제법 전문 미국 로펌
한인 변호사들의, 한인들을 위한
최상의 법률 서비스!



이소영
이민 변호사

- 전문인력 취업비자 (H-1B)
- 단기연수인 비자 (H-3)
- 주재원 비자 (L-1)
- 특기자 비자 (O-1, P-1)
- 취업이민 (NW, EB-1, EB-2, EB-3)
- 투자비자 (E-2) / 투자이민 (EB-5)
- 종교 비자 (R-1) / 비자 변경 및 연장
- 가족초청 이민 / 시민권 신청
- 추방 재판 / 각종 이민 관련



스티브 서
이민 변호사

Crouser & Suh PLLC

251 Harvard Street Suite 6, Brookline, MA 02446

Tel: 617.566.7979 / 617.877.3435

Fax: 617.566.7982 www.stevesuh.com / www.suhladyer.com

패츠 FA 선수들, 붙잡아야 할까, 보내야 하나?

(보스턴 = 보스턴코리아) 정성일 기자 = 뉴잉글랜드 패트리어츠가 10년 만에 슈퍼볼 우승을 차지하며 정상에 올랐다. 이번 시즌의 영광을 다음 시즌에도 재현하기 위해서 오프시즌에 가장 먼저 해야 할 일은 프리 에이전트 선수들과의 계약을 마무리 짓는 것이다.

기존에 패트리어츠에 몸담고 있는 선수들 중 계약이 끝나는 선수들을 계속 보유할지, 아니면 계약 연장을 하지 않고 팀에서 내보낼지를 우선 결정해야 한다. 그 다음에야 드래프트나 다른 프리 에이전트 영입 등을 통해 부족한 부분에 전력 보충을 할 수 있기 때문이다.

패트리어츠 로스터에 있는 선수들 중에서 2014 시즌을 끝으로 계약이 끝나는 선수들은 모두 16명이다. 이중 주요 선수들의 상황을 살펴보고 계약 여부를 예상해보자.

Darrelle Revis, Cornerback - Keep

리그 최고의 코너백 대릴 레비스는 자신의 가치를 시즌 내내, 그리고 슈퍼볼 경기에서 증명했다. 레비스는 발군의 수비 실력을 갖고 있을 뿐만 아니라 패트리어츠의 수비 전략에도 적합한 선수다.

패트리어츠는 상대팀에서 가장 실력이 좋은 와이드 리시버를 레비스가 1:1로 전담 수비하는 전략을 사용했다. 그리고 나머지 리시버들을 지역 방어

로 수비하거나 다른 수비수들이 협력하는 방식을 취했다.

레비스의 합류로 패트리어츠의 패스 수비는 리그 정상급 수준으로 격상되었다. 레비스 덕분에 패트리어츠의 다른 수비수들의 실력까지 상승하는 효과도 보였다.

문제는 레비스를 계속 보유하기 위해서는 많은 돈이 필요하다. 만약 패트리어츠가 2015년에도 레비스를 보유하기 위해서는 2015년 연봉으로 2,500만 달러를 지급해야 한다. 패트리어츠의 쿼터백 탐 브래디의 2015년 연봉이 1,400만 달러인 것을 감안하면 막대한 돈이다.

패트리어츠는 큰 출혈을 감수하더라도 레비스를 잡을 것으로 보인다. 대신에 계약 내용을 재조정하여 전체 팀 연봉에 무리가 가지 않게 조절을 해야 할 것이다.

Devin McCourty, Safety - Keep
베테랑 세이프티인 데빈 맥커티는 경기장 안팎에서 없어서는 안 될 중요한 선수다.

맥커티는 경기장 내에서 최후방에 위치하여 상대방의 장거리 패스를 수비한다. 패트리어츠가 40야드 이상의 장거리 패스를 가장 적게 허용할 수 있었던 것은 맥커티가 후방에서 든든하게 버티고 있었기 때문이다.

또한 맥커티는 디펜시브 캡틴으로 패트리어츠 팀의 구심점 역할을 한다. 성실한 자세로 빌 벨리치 감독을 비롯



패트리어츠의 스타 코너백 대릴 레비스는 오프시즌 동안 패트리어츠가 풀어야 할 가장 어려운 숙제다

하여 다른 코칭 스태프가 가장 믿을 수 있는 선수다.

패트리어츠의 고민은 레비스와 맥커티를 동시에 보유하기가 어렵다는 것이다. 리그 정상급 패스 수비수를 2명이나 보유하기는 쉽지 않다.

지난해 슈퍼볼에서 우승한 시호크스는 오프시즌 동안 리그 정상급 패스 수비수인 리처드 셔먼과 얼 토마스, 두 선수 모두를 붙잡는데 성공했다. 패트리어츠가 시호크스의 사례를 참고한다면 레비스와 맥커티를 동시에 잡을 수

있을 것이다.

Stevan Ridley, Running Back - Cut

스티븐 리들리가 프로 2년차인 2012 시즌에 1,263 러닝야드를 기록했을 때 많은 이들은 장차 리들리가 스타 러닝백으로 성장할 것이라고 생각했다. 그러나 2013 시즌에는 고질적인 폼볼 문제로 많은 출전 기회를 얻지 못했고, 2014 시즌에는 무릎 부상으로 일찍 시즌을 마감해야 했다.

리들리는 패트리어츠의 주전 러닝

백이었다. 그러나 시즌 초에 부상을 당한 뒤에는 상황이 많이 바뀌었다. 2013 시즌을 끝으로 패트리어츠를 떠났던 르갸렛 블린트가 복귀해 주전 자리를 꿰차고, 그 뒤로 브랜든 볼든, 조나스 그레이, 제임스 화이트 등 젊고 재능 있는 선수들이 두각을 나타내었다.

리들리가 무릎 부상에서 완전히 회복된다고 하더라도 패트리어츠에는 리들리를 위한 자리가 없어 보인다.

jsi@bostonkorea.com

정철화 프로의 골프 이야기 273

가까우면 뒷땅, 멀면 탑핑



글쓴이: 정철화, Ph.D.
978-726-6979
jungc811@hotmail.com
Stow Acres Country Club
58 Randall Rd. Stow, MA 01775

부푼 기대를 가지고 지난주에 담았던 김치를 열어보았다. 포기김치와 깍두기 중에서 깍두기는 성공했지만 포기김치는 실패했다. 아내의 분석에 의하면 완전 실패는 아니지만 간이 덜 배어서 색깔이 제대로 빨간색을 띠지 못했다는 것이다. 그래도 너무 걱정하지는 말라는 것이다. 그렇지 않아도 만두 좀 만들어 먹으려고 했는데 만두 만드는데 그리고 또 김치찌개 만드는데 사용하면 된다고 했다. 열심을 가지고 나름 제대로 만들려고 공부까지 하면서 김치를 만들었지만 만족스런 결과를 내지 못한 남편의 결과에 그 정성을 인정하고 격려해 주는 아내가 고마웠다. 삼십년 전에 만나 이십칠년을 함께 살면서 늘 그렇게 대해 준 아내가 참 사랑스럽다.

실패의 원인을 찾으려고 혼자서 많은 고민을 했다. 양념장에 고추가루가 적게 들어갔는

지, 전체적인 양념의 양이 적게 들어갔는지, 아니면 배춧잎 하나하나에 골고루 잘 발라줘야 하는 것을 제대로 못했는지 등등의 많은 원인들을 생각하고 있었는데 아내의 진단은 오히려 아주 간단했다. 배추가 제대로 절여지지 않아서 간이 제대로 베이지 않았다는 것이다. 그 증거로서 배추의 줄기부분이 아직 약간 뻣뻣한 부분이 조금은 있다는 것이다. 그리고 보니 아내의 말이 맞는 것 같다. 다른 원인들을 아무리 찾으려고 해도 찾을 수 없었는데 가장 기본적인 것에서 그 원인이 있었던 것이다. 김치를 담으려고 하면서 가장 기초적이면서도 중요한 것이 배추를 절이는 것이라고 했고 그것을 머리로는 분명 알고 있었는데 실제의 상황에 들어서서는 쉽게 생각하고 가벼이 여기는 실수를 범한 것이었다.

타이거 우즈의 시련이 다시 시작된 것 같다. 지지난주에 칩샷의 어려움을 겪으면서 프로 입문후의 최다 타수까지 기록한 타이거 우즈가 허리부상으로 경기를 기권하고 잠정적으로 투어를 쉬겠다고 했다는 것이다. 타이거 우즈가 가지고 있는 프로세계의 상품성을 고려하면 골프계의 사업에 많은 영향을 미칠 것 같다. 부진의 이유는 여러가지 면에서 분석해 볼 수 있지만 오늘은 많은 화제가 되었던 칩샷의

부진을 살짝 짚어 보고자 한다. 사실 칩샷뿐만 아니라 드라이버, 아이언, 퍼팅에 까지도 모두 적용할 수 있는 기본 원리를 중 하나가 있다. 골프공에서 발의 위치가 멀면 탑핑을 하기 쉽고, 골프공에서 발의 위치가 가까우면 뒷땅을 치기가 쉽다는 것이다.

가까우면 뒷땅, 멀면 탑핑. 여기에서 가깝다 멀다의 주인공은 손의 위치가 아니라 '발의 위치' 이다. 흔히들 공으로부터 조금 멀리 서세요 하고 말하면 발은 뒤로 가지 않고 골프채를 잡고 있는 손만 뒤로 멀리 하는 경향

이 참 많다. 손이나 몸이 가까이나 멀리 가는 것은 근본적인 셋업을 바로잡는 것이 아니라 느낌만 그렇게 만드는 것이다. 발의 위치는 다른 관점에서 보면 '공의 위치' 로 바꾸어 말할 수도 있다. 필자와 같은 애송이가 감히 타이거 우즈의 칩샷을 논하는 것이 말이 안되는 것 같지만 김치를 담그는 데 있어서 가장 쉬울수도 있으면서 가장 중요한 것을 간과했듯이 타이거 우즈의 칩샷도 어쩌면 골프에 있어서 가장 기본 중에 하나인 가깝고 먼 거리의 원리를 가벼이 여기지는 않았나 생각해 본다.



Hanca Education Center
한카교육원 교육프로그램

* 한카교육원은 간이식당과 대형 스크린을 갖춘 멀티미디어룸을 포함
9 개의 강의실을 운영하는 전문가 집단입니다.

캐나다 최고의 교육도시
문화중심 도시 몬트리올!!
세계 최대 이중 언어 도시
몬트리올!!

북미의 파리, 몬트리올에서 불어공부하자!

몬트리올 유학은

- 불어와 영어를 사용하는 이중언어 환경에서 수준높은 교육을 경험할 수 있습니다.

* 한카교육원의 유학프로그램은 북미한인언론인협회(KAFA)에서 인증하는 프로그램입니다.

몬트리올 유학 프로그램의 특징

	<p>초중고 불어학교 / 영어학교 조기유학</p> <ul style="list-style-type: none"> - 불어학교 / 영어학교 또는 영.불어 통합학교 중 선택 - 숙소비, 학원, 학비, 홈스테이 비용 포함 관리 유학 연간 \$39,000(CAD) <p>불어/영어 단기유학</p> <ul style="list-style-type: none"> - 현지 공립학교에서 교육
---	--

<p>불어 & 영어 여름 캠프 2015 June</p> <ul style="list-style-type: none"> - 몬트리올의 여름을 즐기며 배우는 불어 	
--	---

		<p>성인 불어/영어 직업교육(이후 이민가능)</p> <ul style="list-style-type: none"> - 부모 유학비자로 자녀의 공립학교 무상 교육가능(EMS 교육청) <p>성인 불어/영어 연수</p> <ul style="list-style-type: none"> - 불어 교육청 / Language school / etc.
---	--	---

<p>McGill University 입학준비반</p> <ul style="list-style-type: none"> - 세계 10대 대학, 저렴한 생활비와 학비 	
--	---

	<p>TALK 카톡으로 빠르게 상담하세요 ID : hanca3333</p>
---	---

전통의 힘!! 새로운 힘!! 한카교육원에서는 전통과 청신함으로 더욱 강해졌습니다.
한카유학원에서는 조기유학, 영어, 불어, 수학, TEF&Q 등 최고의 프로그램을 운영하고 있습니다.
3333 Boul. Cavendish Suite 100, Montréal Québec, Canada H4B 2M5
한카 교육원 http://hancastudy.com

 **CEH** École de Langues/Mathématiques
HEC Language/Mathematic school
tel: 1.514. 600.3444
070.4498.1106
hancastudy@gmail.com



NEWSTAR BOSTON

Each office independently owned and operated

매주 최대 한인 부동산 그룹 / 20여년 역사 / 1500명 이상의 에이전트 / 연30억불의 매출실적 / 50여 개국 다국적사 / 한국 및 캐나다 자회사

전 미주 지역의 Network과 Teamwork 그리고 다년간의 경험과 New Star 부동산만의 노하우를 바탕으로 고객의 성공과 이익을 위해 최선을 다하겠습니다.



백영주
617-921-6979



Kwang O Kim
617-792-8615



Joanne Song
617-797-3562



Sue Rong Tsai
617-792-8842



Yukai Sun
860-830-8599



Thomas Park
617-880-9790



이제봉
781-654-5281



애나 정
617-780-1675



최진민
617-877-0387



Ritika Chopra
617-697-1191



Michael Yun
617-459-5985



OT Kim
617-620-8242

단독주택 Single Family



\$594,800
Sharon, MA
3 Beds, 2.5 Baths, 1872sf.
잘 관리된 좋은 구조의 집
#1 Best Place to Live in US
이현주 401-935-3397



\$799,900
Woburn, MA
5 Beds, 4 Baths, 4238 sf.
Terrific spacious home for Large family
Anna Jung 617-780-1675



\$650,000
Framingham, MA
4 Beds, 2.5 Baths, 2920 sf.
조용하고 살기 좋은 주거 환경
Near shopping on #9
Jay Lee 781-654-5281



\$659,000
Andover, MA
3 Beds, 2.5 Baths, 2900 sf.
안전하고 조용한 주거 환경
밝고 좋은 구조의 집
Janice Lee 978-806-6023

단독주택 Single Family



\$599,900
Sharon, MA
4 Beds, 2.5 Baths, 2215 sf.
넓은 공간, 아름다운 실내 구조
살기 좋고 우수한 학군
이현주 401-935-3397



\$725,000
Brookline, MA
2 Beds, 2 Baths, 1523 sf.
Near BU, Coolidge Corner
Sunny 2 bedrooms
Jason Jeon 617-642-5670



\$699,000
Lexington, MA
5 beds, 2 baths, 2021 sf.
Endless possibilities to develop
Many acres of conservation
OT Kim 617-620-8242



\$359,000
Billerica, MA
3 beds, 2.5 baths, 2694 sf.
Near Commuter Rail
Nice neighborhood
Kwang O. Kim 617-792-8615

단독주택 콘도 Condominium



\$599,000
Bedford, MA
3 Beds, 2 Baths, 2234 sf.
Quiet and nice place to live
Gina Choi 978-866-3248



\$429,900
Belmont, MA
3 Beds, 1 Bath, 1245 sf.
좋은 학군, 편리한 교통
Anna Jung 617-780-1675



\$239,000
Acton, MA
3 Beds, 2.5 Baths, 1594 sf.
Updated kitchen, floors
Gina Choi 978-866-3248



\$318,000
Hopkinton, MA
2 Beds, 2.5 Baths, 1651 sf.
좋은 가격의 깨끗한 콘도
Michael Yun 617-459-5985

Investment
E-2 & EB-5 투자
문의: 781-259-4989

Condo
Cambridge/ \$460,000
2 beds, 2 full baths
Greenline extension
Jason Jeon 617-642-5670

Condo
Cambridge/ \$349,000
Charming 1 bedroom condo
Close to Harvard Sq.
Joanne Song 206-734-1407

한국프렌차이즈 가맹주 모집
Call for detail
S.J Park 617-304-7001

아파트 건물 투자
아파트 건물
학생 렌트 건물
Cambridge, Boston
S. J Park 617-304-7001

Space for Business
케임브리지 H-Mart 근처 빈자리
한인 비즈니스 최적 위치
S.J Park 617-304-7001

Drop off Store
찾기 힘든 Drop off store
좋은 위치, 고정적인 손님
일년 매출 \$300K 이상
제이슨 전 617-642-5670

Full Plant Cleaner
저렴한 렌트,
안정적인 수입
넓은 파킹
제이슨 전 617-642-5670

Lexington Office

40 Waltham Street, Lexington, MA 02421
Tel, 781.259.4989 Fax, 781.259.4959
www.BostonNewStarRealty.com

Newton Office

1111 Washington St, Newton, MA 02465
Tel, 617.969.4989 Fax, 617.969.4959
www.NewStarRealty.com

Agent 모집합니다. 781.259.사구팔구 617.969.사구팔구



1111 Washington St, Newton, MA 02465
40 Waltham Street, Lexington, MA 02421

www.BostonNewStarRealty.com
www.NewStarRealty.com

Each office independently owned and operated
미국 부동산 협회 (NAR) / 2015년 1월 / 100대 부동산 에이전트 /
2014년 최우수 에이전트 / 2014년 최우수 에이전트 / 2014년 최우수 에이전트



김형진
781-956-0409



박성종
617-304-7001



제이슨 전
617-642-5670



헤이즐 승
617-895-7676



Shell Yu
781-526-2416



Janice Lee
978-806-6023



나원태
617-642-3156



Steve Yoo
617-386-3451



신보경
508-361-6064



Claudia Lee
617-817-사구팔구



이현주
401-935-3397



Gina Choi
978-866-3248

Restaurant  \$550,000 Cambridge, MA Center of Harvard Sq. Including Liquor license 3400 sf. Capacity of 120 people Anna Jung 617-780-1675	Full Plant Cleaner  \$180,000 Bedford, MA Established in 1989 Great potential to grow Kwang O. Kim 617-792-8615	Business Consulting  레스토랑 셋업 컨설팅 SJ Park 617-304-7001	Restaurant  \$789,900 Brookline, MA Coolidge Corner 전철역 근처 Restaurant w/ Liquor 5000 sf. 180 인석 Anna Jung 617-780-1675
Beauty Service  \$100,000 Newton, MA 비즈니스에 좋은 위치 Kwang O. Kim 617-792-8615	Full Plant Cleaner  \$260,000 Chelmsford, MA Chelmsford downtown 아파트, 콘도 단지 주변 Anna Jung 617-780-1675	Restaurant  \$250,000 Peabody, MA Full liquor license 150 seats, 55+ parking spaces Jason Jeon 617-642-5670	Restaurant  \$500,000 보스톤 인근 일식당, 매상 \$800K+ Beer&Wine License Jason Jeon 617-642-5670
Coin Laundry  \$94,900 Brookline, MA Drop-off and coin laundry Good location for business Anna Jung 617-780-1675	Restaurant  \$199,900 Newton, MA Korean-Japanese Restaurant Sushi bar and liquor license Anna Jung 617-780-1675	Dry Cleaner  \$25,000 Norwood, MA 40 lbs washing machine located in strip mall Anna Jung 617-780-1675	Restaurant  \$250,000 보스톤 인근 일식당, 매상 \$600K+ Beer&Wine License 포함 Jason Jeon 617-642-5670
Investment E-2 & EB-5 투자 문의 781-259-4989	Full Plant Cleaner \$100,000 Weymouth, MA 잘 운영되는 비즈니스 Jason Jeon 617-642-5670	Convenience Store \$120,000 Worcester downtown Great business potential Won T. Ra 617-642-3156	우스터 병원 건물 매매 \$1,000,000 6200 sf. 주차장 포함 UMASS 병원 근처 SJ Park 617-304-7001
Full Plant Cleaner \$200,000 Middleton, MA Middleton mall 내 위치 Jason Jeon 617-642-5670	커머셜 커머셜 건물 투자 S.J Park 617-304-7001	비즈니스 빈자리 센트럴 sq., 하버드 sq. 올스톤, 뉴튼 센터 비즈니스 빈자리 S.J Park 617-304-7001	APT Rental 보스톤 아파트 전문가! 가격, 지역, 방 갯수 등 원하시는 조건에 맞추어 찾아 드립니다. David Kim 781-956-0409

최고의 실력과 탄탄한 경력을 갖춘 에이전트들이
여러분을 위해 기다리고 있습니다. 

지금 곧 전화하세요 !!!

오빠스시 OPPA SHUSHI
www.oppasushi.com

사시미:
상징한 광어와 혼마구로 참치, 방어, 흰푸나, 레드스네피, 생굴과 생우니, 한치회무침과 배운탕까지

스시와 롤:
상징적인 혼마구로 참치, 스킨, 롤, 방어, 참치, 새우, 오징어 등등

사시미 플코스
김밥

안녕하세요 교민여러분,
업소론에 위치한
최의 오빠스시에서
상징하고 맛있는 사시미와
스시, 롤과 김밥을
365일 캐더링
예약 판매합니다.
각종모임에 애용바랍니다.

617-202-3808 • 185 Harvard Ave, Allston, MA 02134

한인업소록

Korean Business Directory

이민법 전문 변호사



스티브 서

비자 / 영주권
투자이민/취업이민
Lawcity7@gmail.com

www.Stevesuh.com

617-877-3435

Vol 11, No.7 February 13 2015

한인들과 함께하는 좋은 신문 Bostonkorean@hotmail.com

발행처 : The Boston Korea

161 Harvard Avenue, Suite 13, Allston, MA 02134 전화: 617-254-4654, 광고문의 전화: 617-903-3010

한진택배 HANJIN EXPRESS
HANJIN EXPRESS
보스톤 대리점

Tel 617.782.2424
175 Harvard Ave St14A, Allston, MA

업소탐방 274

아시아나

137 Harvard Avenue, Allston, MA 02134
617-779-0009

연타비 8시간 100 Play로 세팅되었습니다. 더 좋은 서비스 하러주세요.

Welcome, **TBS** 한국 방송 3사 케이블 TV 무제한 시청

TV는 사랑을 싣고

발렌타인데이 특별 할인!
무제한 시청 월 \$29.99
2월 28일까지(2년 약정시)

617.955.9112
지금 연락하세요



(보스톤 = 보스톤코리아) 유대인 기자 = 뜨끈 뜨끈한 육수에 얹혀 썬 고기와 야채를 살짝 담궈 먹는 샤브샤브는 겨울철에 더욱 매력적인 요리다. 지난 8일 샤브샤브와 스시가 무제한인 아시아나(Asiana)가 하버드 애비뉴 한복판에 새롭게 들어섰다.

아시아나의 샤브샤브 육수로는 특별히 한국인들을 위한 김치 육수와 태국 등 아시안 손님들을 위한 암(Thai Tom Yam) 육수가 제공된다. 매콤한 맛을 좋아하는 손님들을 위해 사천 육수와 몽골리안 육수까지 다양한 옵션이 있다.

아시아나가 자랑하는 하우스 육수는 돼지고기나 닭고기, 야채 등으로 오랜 시간 우려낸 담백한 국물이다. 하우스 육수를 제외한 나머지 육수는 \$3을 더 내야 하며 맵기는 기호에 따라 알맞게 주문할 수 있다.

김치 육수와 하우스 육수가 중국에서 직접 구매한 커다란 냄비에 반반 담겨져 나왔다. 한국인이 생각하는 진한 김치육수는 아니었지만 나름대로의 새콤한 김치 맛이 난다. 하우스 육수는 단연 깔끔하고 담백해 외국인 손님의 입맛에도 맞을 듯하다.

무제한으로 주문할 수 있는 각종 고기와 해산물,

야채, 면 종류가 테이블에 올라왔다. 아시아나의 매니저 스텔라 씨가 추천한 생선 페이스트(Fish Paste)와 게 다리까지 푸짐하게 준비되었다. 따끈 따끈한 국물에 부드럽게 익는 소고기 한 점에 겨울 추위가 싹 가시는 듯하다.

찍어먹을 수 있는 소스로는 달짝지근한 바비큐장과 마늘, 파, 고추 등이 나와 기호대로 알맞게 섞어 먹으면 되겠다.

이어 무제한 스시가 차례대로 등장했다. 각종 초밥과 사시미, 롤 등이 화려한 모습으로 입맛을 돋군다. 스시 셰프는 레스토랑을 대표하는 아시아나 롤(Asiana Roll)과 상큼한 하와이 롤(Hawaii)을 선보였다. 사시미는 디너에만 제공되며 스페셜 롤은 메뉴 당 \$1씩 추가된다.

샤브샤브와 스시를 함께 무제한으로 즐길 수 있는 아시아나의 런치 가격은 \$17.95, 디너는 \$25.95다. 한편 지난 12일부터 개업맞이 프로모션을 시작해 샤브샤브나 스시 둘 중 하나를 선택하면 런치와 디너가 각각 \$15.95에서 \$21.95다.

토요일과 일요일은 점심과 디너 상관없이 가격이 \$27.95로 일정하다.

스텔라 매니저는 “최근 눈폭풍으로 손님들이 많

이 찾아오지 못하는 것 같다”며 “개업한 지도 얼마 되지 않았기 때문에 아직 사람들의 입소문을 타지 않은 것 같다”는 약간의 우려를 비쳤다. “하지만 스시와 샤브샤브가 무제한이기 때문에 특히 아시안 학생들이 많이 찾아올 것”이라며 전했다.

아시아나의 영업시간은 매일 오전 11시 30분부터 밤 11시까지다.

dyoo9146@bostonkorea.com



“주님의 사랑으로 모든 이들을 환영합니다!”
하나님의 사랑이 살아 숨쉬는 한 가족 같은 사랑공동체에서 참 기쁨과 평화, 영원한 생명을 함께 누리시겠습니까?
주일예배: 오후 12:30 담임목사: 임웅순

보스톤 사랑의교회
www.bostonvechurch.com
1 Church St., Wakefield, MA 01880 (617)285-8870

장 음식 주문

- 김밥 및 떡 전문
- 생일잔치, 교회모임
- 돌, 회갑, 계모임 음식
- 대학교 파티, 결혼식
- 저렴한 가격
- 맛있고 풍부한 음식

Tel: 781-648-0584

보스톤 봉사회
의료보험안내
무료세금보고
508-740-9188

코리아 여행사
617.267.7777
1.800.473.1922

보스톤코리아 업소탐방
신청 방법:
전화번호 617-254-4654
bostonkorean@hotmail.com

오리엔트 여행사
Orient Travel
617.536.8888
myorienttravel@gmail.com
theorienttravel@yahoo.com

CHOISIGNS & DESIGN
LED Sign, Channel Letter, Truck Lettering, Banner, Poster, Window Letter, Car Sign, Lighted Box, All Types of Signs.
ART
간판 및 사인
617.470.1083
e-mail choisigns@yahoo.com

한인 업소록

Korean Business Directory

한인들과 함께 하는 좋은 신문

보스톤코리아

BOSTONKOREA.com

현재 한인업소록의 각종 전화번호를 업데이트 하고 있습니다. 혹 누락된 번호가 있으면 617-254-4654나 bostonkorean@hotmail.com으로 바로 연락 주십시오. 즉각 반영 해서 올리도록 하겠습니다.

긴급 주요 전화

가정폭력상담소(Ex. 33)	617-338-2352
견인	800-632-8075
고등교육위원회	617-727-7785
고등교육정보센터	800-442-1171
공중위생국	617-624-6000
구세군	617-536-7469
국세청	800-829-1040
날씨문	617-976-6200
로간국제공항	800-235-6426
미아찾기	888-477-6721
백배지역	617-345-7958
보스턴공립학교	617-635-9000
보스턴수도	617-989-7000
보스턴시청	617-635-4500
보스턴청영사관	617-641-2830
사우스역	617-345-7958
사회보장국	800-772-1213
성폭행	781-237-9110
성폭행	617-492-8300
시간문의	617-637-123
아동보호	617-748-2000
아동학대	800-792-5200
알고음/마약	617-445-1500
여성학대	617-248-0922
온전연허	617-351-4500
텔레어	617-348-8500
자원봉사	800-522-8086
적십자	800-564-1234
전화신청 (Verizon)	800-941-9900
전화교정신청(Verizon)	617-555-1515
택시	617-343-4475
AAA	800-222-4357
FBI	617-741-5533
MBTA	800-392-6100
NSTAR가스	800-572-9300
NSTAR 전기	800-592-2000
RCN케이블TV/전화	800-746-4726

한인회

뉴잉글랜드 한인회	781-933-8822
뉴햄프셔 한인회	603-767-1356
로드아일랜드 한인회	401-368-0467
메인한인회	207-756-0092
버몬트 한인회	802-734-2521

주요 단체

국제결혼자정신요양협회	978-407-7554
국제결혼자정신요양협회	603-899-8201
뉴잉글랜드공공협회	617-438-9763
뉴잉글랜드공공연구회	978-902-8305
NE교육자협회	978-394-3060
뉴잉글랜드문인협회	978-688-3137
뉴잉글랜드산악회	617-270-1948
뉴잉글랜드시인협회	508-962-2689
뉴잉글랜드교회협의회	978-394-3060
뉴잉글랜드해변대전우회	617-833-1360
대사추진위원회	603-894-5425
민주평통보통협의회	413-535-0916
보스톤 대한체육회	781-326-9009
보스톤산악회	978-569-3256
보스톤한미노인회	978-994-5490
재미교민기술회	857-998-7043
재향군인회	339-298-7187
세무인협회	508-826-5270
이탈리아도민협회	978-514-3399
한인학교단체협의회	781-424-5269
FBI한인경제인협회	401-481-4900
한국언어이동(메인)	207-878-5652
625창조경제위원회	978-725-9597
보스톤 한미예술협회	781-367-5993

동창향우동호회

건국대학교동창회	401-738-8735
경기고등학교동창회	508-995-7242
경기여고동창회	781-861-0437
경복고동창회	617-921-8799
고려대학교 교우회	617-795-1779
뉴잉글랜드 산악회	774-270-1948
배재중고등학교동창회	978-474-4780
보스톤 산악회	978-569-3256
보스톤한인사회관	617-789-4964
산사람	774-270-1948
서강대동문회	617-599-9869
서울고 동문회	617-792-2635
서울대학교동창회	978-821-9434
서울신학대학교동창회	
성균관대동창회	802-734-2521
영성중고등학교동창회	508-541-6969
이화여고동창회	617-277-0730
이화여대동창회	978-390-1552
중앙대학교동창회	603-622-8883
강원도민회	617-875-1801
충청향우회	678-717-8800
한양대동문회	781-708-3160

언론

보스톤코리아	617-254-4654
한인일보	781-933-8822
한국일보(뉴욕)	718-482-1111
Grapevine Times	781-548-9945

종교

기독교	
구세군 물든교회	617-792-8780
그린랜드 연합감리교회	603-430-2929
글로벌 미션 보스톤교회	617-913-3074
나사렛사립교회	781-439-1840
뉴잉글랜드감리교회	617-969-0507
뉴턴 아름다운 교회	617-869-8159

갈보리교회	413-789-9888
구세군물든교회	617-792-8780
그레이스연합감리교회	203-459-8517
그리니치연합감리교회	203-861-1134
그린랜드연합감리교회	603-430-2929
나사렛사립교회	781-439-1840
내슈아한미음교회	603-888-8040
뉴잉글랜드감리교회	617-969-0507
뉴잉글랜드한미교회	413-567-9142
뉴턴 아름다운 교회	617-869-8159
뉴햄프셔감리교회	617-990-7619
뉴햄프셔장로교회	603-437-5134
뉴햄프셔한인교회	603-264-6799
라이코스교회	978-387-1115
라이스한인침례교회	508-926-8236
로드아일랜드성당교회	401-353-0983
로드아일랜드제일교회	401-944-0520
리생명의길장로교회	401-821-2311
메리맥 교회	978-806-1363
목양교회	617-223-1690
무지개교회	207-774-1617
밀알한인교회	978-244-0691
렉싱턴 풍성교회	617-953-0856
버클랜드 침례교회	617-864-5948
보스톤 국제교회	617-459-6479
보스톤 감리교회	781-393-0004
보스톤 사랑의교회	617-285-8870
보스톤 사랑제일교회	978-844-2404
보스톤 산성교회	617-997-6165
보스톤 새로남교회	617-947-6765
보스톤 새생명교회	978-777-1800
보스톤 생명의 교회	978-578-6987
보스톤서부장로교회	781-894-3958
보스톤 성결교회	781-275-8233
보스톤 성령교회	781-396-1004
보스톤 소망교회	781-686-5526
보스톤시온성교회	978-758-4541
보스톤산일교회	781-279-3270
보스톤 온누리교회	978-933-7044
보스톤웨슬레감리교회	781-393-0004
보스톤 장로교회	508-435-4579
보스톤 제일교회	617-458-2733
보스톤 주님의교회	617-966-9608
보스톤 중앙교회	617-230-5004
보스톤필그림교회	857-636-9885
보스톤 한인교회	617-739-2663
보스톤 한우리교회	978-454-0454
보스톤한인연합교회	617-923-9581
북부보스톤감리교회	978-770-0621
비전교회	617-308-2391
새빛교회	781-652-0001
새여우살렘교회	774-249-0022
선한목자장로교회	904-400-9386
성요한 교회	781-861-7799
순복음 보스톤교회	617-413-5372
스프링필드한인장로교회	413-789-4522
스프링필드제일교회	413-781-2477
시온감리교회	401-739-8439
안디옥 교회	978-534-3394
열방교회	617-620-3352
에이씨 뱀교회	978-274-2369
엘리스 한인장로교회	413-549-6495
엘리스 시온교회	413-549-9200
올스톤한인교회	617-642-7403
우스타 교회	508-799-4488
워싱턴시온교회	918-876-2815
임마누엘 연합교회	978-394-3060
자연교회	603-437-6151
좋은영교회	978-930-6613
지구촌장로교회	434-382-9450
케임브리지한인교회	617-491-1474
케임브리지연합감리교회	781-861-3877
켄싱턴성령교회	617-770-2755
하바드 한인교회	617-441-5211

불교

문수사	781-224-0670
서운사	508-755-0212
심광사	617-787-1506
원불교	
원불교보스톤성당	617-666-1121

천주교

보스톤 한인천주교회	617-558-2711
로드아일랜드한인천주교회	401-499-8258

간판

초이스간판	617-470-1083
-------	--------------

건강식품

보스톤정관장 브랜드스토어	781-238-0303
---------------	--------------

건축

글로벌건축	617-645-6146
김원태 건축사	617-620-8242
김민건축	508-650-8844
선아건축	508-230-5878
솔로몬 DRYWALL	978-761-0623
신종욱 루미사이드 청문	617-999-9616
이늘드 건축	617-833-1360
파인한건축	617-688-6833
한샘(주)	781-487-0101
ECO Construction	781-608-2971
E/Y 건축	617-590-3472
J.C건축	781-738-7871
J&D 인테리어	617-645-6661
LEE'S건축	617-538-0558

골프개인

골프레슨	617-458-2733
골프스쿨	617-775-5527
남궁연골프교실	978-474-4780

ABC골프	603-401-7990
최현주 골프 레슨	339-223-4700

공인 회계사

김양일 회계사	617-901-0707
김창근 세무사	781-935-4620
노성일공인회계사	781-863-2232
이현주 회계사	781-944-2442
이명원 회계사	617-455-8073
정진수회계사	508-584-5860
한미선회계사	617-792-2355
한성애회계사	617-283-7151

꽃

미스티화원	617-666-3116
데코플라워	617-875-0648
앤더슨꽃집	781-894-1843

금융/모기지

인디펜던트(류영욱)	617-777-2929
이중지리	781-591-2722
이종수파이낸스	617-799-6158

냉동/에어콘/히팅

JK 플러밍	978-303-7000
Nirvana Air	508-473-3429

노래방

도레미노래방	617-783-8900
진 노래방	617-782-9282

도서관

뉴햄프셔한인도서관	603-644-1991
보스톤공립도서관	617-539-5400

당구장

올스톤당구장	617-782-0969
--------	--------------

동물병원

김분수 동물병원	978-851-3626
윤상대 동물병원	978-343-3049
제임스김 동물병원	978-658-5282

떡/잔치/반찬

형제떡집	978-975-3303
장음식주문	781-648-0584
한아름	617-547-8723

미용실

가위소리	617-782-8111
그레이스스킨케어	978-468-0039
그레이스커팅클럽	617-331-1011
단오 헤어살롱	617-413-4560
뷰티풀 헤어살롱	857-284-3879
세리 미용실	781-676-7374
압구정동열굴방	617-437-0378
웨스트메인헤어	508-734-0446
티케이헤어디자인	508-768-7675
프로페셔널헤어디자인	978-272-7886
헤어 스킨	617-787-1735
헤어 센스	617-773-1220
헤어 Collage	617-454-4660
미용실 코리아LEE	617-913-3559
AYER BEAUTY SALON	978-772-6555
Bliss Image	617-818-5596
헤어앤드그레이스살롱	508-879-7777

돌상 대여

해피돌상	617-583-2339
------	--------------

방송국

엔티비보스톤사입국	617-955-9112
-----------	--------------

변호사

김성식특허변호사/변리사	617-239-0839
김성근 변호사	781-438-6170
김성희 변호사	617-884-0002
김연진변호사	617-742-7707
김성근 변호사	781-438-6170
김성희 변호사	617-884-0002
김연진변호사	617-742-7707
박현종특허변호사	978-474-8880
성기주변호사	617-504-0609
스티브시 변호사(미인법)	203-852-9800
워드랜드/엑커맨변호사	203-324-6155
장우석 변호사	781-712-1706
정선진변호사	617-230-0005
가유가	617-566-8888
JOHN DOWNEY 법률사무소	647-964-5809
STEVEN S. KIM 변호사	617-879-9979
Joy Lee 변호사	617-624-0292
Young Lee Danesh	617-367-4949

병원

가정의 그레이스 김 가정의	978-475-5656
내과 송민근	617-696-7600
허버트뱅크(이재용)	617-421-2282
한서동내과	401-722-0305
산부인과 최의웅산부인과	401-726-0600
이윤노산부인과	508-427-3000
소아과 장경이 소아과	978-687-2119
심리상담 배주은심리상담사	617-566-1055
심리상담	
김자향심리치로사	781-769-8670 x6080
양미아헤일리카운셀링	508-728-0832
임나경심리상담사	617-738-9622
재활의학 가족물리치료병원	781-365-1876
닥터스통증병원	617-731-1004
성진우정추신경전문	978-688-6999
추 남남 D.C.	617-230-4250
치과 김동원치과	978-689-9363
김정구 치과	860-623-2601
브라이언윤치과	978-655-1583
신영록 치과	617-265-5606
안 치과	781-647-8000
엑셀패밀리덴탈	617-471-6970
이영환치과	508-987-8228
이오셉치과	781-431-7295
케임브리지덴탈	617-492-8210
케임브리지덴탈뉴스	617-871-1482
퀸지스아치과	617-471-2184
퍼스트코이스덴탈그룹	781-894-1127
프록스팩덴탈그룹	617-576-5300
한은애교정치과	781-894-1127
아이콘덴탈	781-861-8978
ASHLAND FAMILY DENTAL	508-881-7272
장승혁보철임플란트	617-489-1470
전문치과	401-729-2711
기타 메모리얼병원(병리)	203-330-8080

보석

국제보석상	617-523-2553</
-------	----------------

▶광고 마감: 매주 화요일 오후 5시(신문)▶수표 보내주소: Payable to: The Boston Korea 161 Harvard Ave, Suite 13 Allston, MA 02134

**사업의 시작은
이경혜 부동산**

Tel 800.867.9000
Cell 508.962.2689
email: kayleebrokers@aol.com
www.leebrokers.biz

알뜰 나눔터 안내

보스톤코리아는 2013년 5월 1일부터 새로운 알림광고 요금정책을 적용합니다. 보스톤 코리아 네이션 와이드 광고를 선택하시면 LA, 애틀랜타, 뉴욕, 시카고, 애틀랜타, 달라스, 시애틀 및 보스톤까지 총 미주 8개 지역의 오프라인 신문을 통해 광고를 동시에 내보내도록 합니다. 네이션 와이드의 광고는 총 5줄까지 가능하며 한 달 광고료는 \$50입니다. 여러분의 많은 이용 바랍니다. N은 보스톤 지역 외 네이션 와이드 광고임을 알려 드립니다. 만약 보스톤 지역 광고만을 원하실 경우 한 달에 \$30입니다. 결제는 그레딧카드로 하실 수 있으며 개인수표 또는 머니 오더 등을 보내주셔도 됩니다. 신문 광고 마감은 매주 화요일 오후 5시입니다. 보스톤코리아닷컴 광고는 신청 당일 업데이트 가능합니다.

구인

광고 문의 617-254-4654

**MANAGER/SUPERVISOR AT
DRY CLEANING FACILITY**

Direct day-to-day assembly, delivery, and shipping department at a dry cleaning facility. Coordinate with Cleaning Department. LOCATION Brockton Mass. EXPERIENCE in Dry Cleaning business, good English, and references required. SALARY: Start \$13/hour for first 90 days. Negotiable, afterward based on demonstrated abilities. TO APPLY Fax application and resume to (888) 790-4171.

월슬리 7달 아기 돌봐주실 분을 찾습니다. 주5일(월-금), 급여협상가능 T. 781-492-8766

4989 부동산매매는
뉴스나부동산
617-969-사구팔구
www.newstarrealty.com

배드포드지역
딜리버리하실 분 구합니다.
T. 781-275-7600, C. 781-801-6896

BU근처 가유가에서 캐시어,
딜리버리 드라이버, 웨이추레스 구함.
T. 781-888-8287

Walpole
세탁소 카운터 구함.
T. 781-771-7069

산모도우미 찾으시는 분
풀타임/파트타임 가능. 자격증 있음.
T. 339-227-9683

Looking Korean interpreter

Looking for an experienced certified Korean interpreter. Certification should be from a qualified program, would prefer experience but will consider new certificate holder. Must be able to interpret in a variety of community settings. As an independent contractor you can set your own hours and earn an above average hourly wage. Please send your resume to susan_kelliher@ccab.org or call 617-464-8122. Immediate openings.

사고 팔고

광고 문의 617-254-4654

**룸렌트 및
매매**

광고 문의 617-254-4654

일식당 매매 15K - 18K

한식 겸하면 최고 조건, 독점지역 저렴한렌트, 알차고 꾸준한 매상 두차례 영주권 내준 식당 전화번호 남겨주세요.
TEL 603-557-3123

세탁소판매, 스프링필드 근방
공장과 Drop, 연매상 \$700,000
T. 413-244-8347

B라인 뱍콕, 2베드룸 하우스 \$2300
룸렌트 유틸 미포함.
T. 781-888-8287

FIXALL

바이러스 치료, 데이터 백업/복구
맥OS/윈도우/리눅스 설치/복구
각종 컴퓨터 수리 및 업그레이드
홈 네트워크 설치
TEL 617-710-4952

N[매 매]
노래방매매(조지아 애틀랜타)
현재 성업중이고 매상 좋고 단골손님 많은곳. 여도우미 있음, 룸 8개, 최고급 인테리어 (여도우미 두고 노래방 비즈니스 하시길 원하시는분 좋은 기회)
T. 770-283-9687

N[매 매]
테네시에 위치한 13년된 세탁소 월마트 쇼핑몰에 위치함
매매가 \$ 320,000, 월매상 \$ 30,000
기계가 대부분 교체되어 새장비임
렌트비 월 \$ 2,500 , 면적 1,600sf
T. 931-241-0451

N[매 매]
사우스 케롤라이나
지압집 구매
가격 \$35,000
T. 678-939-5153

N[매 매]
당도가 높은 콩, 간수 뺀 천일염, 인디안 스프링 약수를 사용한 전통식 된장, 간장을 판매합니다.
지방 한인 마켓이나 단체 주문시 도매 가격으로 제공합니다.
T. 678-764-0331, 678-656-9977

N[구인]
바이널사이딩 메케닉(준메케닉) 6개월 Job, 작업장소는 플로리다 임
T. 770-871-9049

N[구인]
남자 배우자 원합니다
저는 회사원으로 근무중이고 배우자는 50대 후반에서 60대까지 이고 경제력이 있어야 합니다
제가 사는곳으로 이주 하실수 있는 분은 전화 주세요
T. 904-753-7600

N[구인]
메케닉 구함
사이딩 00명 (헬퍼,메케닉,쿠루포함)
익스테리아+인테리어 기능공우대
숙소제공, 지역(미네소타,노스다코다)
T. 651-329-3307

N[구인]
마사지사 구함
숙식제공, 수입보장
안전한곳
T. 406-259-6211

N[구인]
샌안토니오 초가집에서
일하실 여성분 구합니다
숙식제공되고 라이드 됩니다
T. 210-803-5194

N[구인]
S룸살롱 아가씨, 마담,웨이터 구함
수입보장, 수준높은 실리코넬리
산호세 지역(주급+TIP 월 7천-1만)
T. 408-990-5120

Get Educated. Do More. CLASSES STARTING SOON!
888.873.5082

CSI is the perfect choice when it comes to studying in the United States. CSI is ranked by SEVP as one of the top five F-1 and M-1 approved schools with the largest population of international students. Whether you are trying to apply for a student visa or transfer from another school, CSI can help.

CSI가 다른 학원들과 다른 특징 ?

- 저렴한 학비
- 인턴십을 통한 CTP획득 기회
- 영어 프로그램 공식 여름 방학
- 국제 학생입학 : 해외 학생들의 비자변경, 학교 편입을 도움

ESL Programs - \$3600 per year
English Programs - \$4200 per year
Skill Building Programs - \$4700 per year
*Books and supplies not included in tuition

COMPUTER SYSTEMS INSTITUTE
esi.csinow.edu

CAMPUS LOCATIONS
Chicago • Skokie • Lombard • Gurnee • Elgin
Charlestown/Boston • Worcester

Computer Systems Institute is approved by the Division of Private Business and Vocational Schools of the Illinois Board of Higher Education and is authorized under federal law to enroll nonimmigrant alien students. Student visa and work authorization are issued to those who qualify. For more information about our graduation rates, the median debt of students who completed the programs, and other important information, visit our website at: http://www.csinow.edu/about/calconsumer-information. Program offering varies by campus. Tuition prices effective as of 5/1/14.

김종국 윤은혜에게 "미안하다"

윤은혜 반응은?

(서울=뉴스1스포츠) 온라인 뉴스팀 = 김종국이 윤은혜를 언급해 누리꾼들의 관심을 끈 가운데 윤은혜가 SNS 상에서 진행된 '윤은혜 런닝맨 소환 운동'에 대해 입장을 밝혔다.

김종국은 지난 10일 오후 소속사

를 통해 최근 SNS상에서 '런닝맨'에 윤은혜를 소환하자는 움직임이 이는 것에 대해 "본의 아니게 부담을 주는 것 같아 윤은혜에게 미안하다"고 사과했다.

이에 윤은혜 소속사 제이아미엔터테인먼트 관계자 측은 "김종국이 미안해할 일이 아니다. 윤은혜가 김종국에게 '오빠가 왜 미안해하냐'고 말했다더라"고 전했다.

소속사 관계자는 이어 "윤은혜는 'X맨'이 굉장히 예전 방송인데 이렇

게 갑작스럽게 관심을 가져주는 것을 신기하고 감사하게 여기고 있다. 굳이 김종국이 사과해야 할 일이 아니라고 생각한다"고 말했다.

김종국 윤은혜 소식을 접한 누리꾼들은 "김종국 윤은혜 다시 잘 됐으면 좋겠다", "김종국 윤은혜 두 사람 훈훈하다", "김종국 윤은혜 방송에서 보고 싶어요", "김종국 윤은혜 두 사람 X맨 시절이나 지금이나 여전히 동안이네" 등 반응을 보였다.

sysy@news1.kr



휘성 '나가수3' 경연 참여 확정 이유

제작진 설득 끝에 결심

(서울=뉴스1스포츠) 온라인뉴스팀 = 휘성 '나가수3' 경연에 참여하게 된 계기가 주목받고 있다.

복수의 가요계 관계자 말에 따르면 휘성은 오는 11일 진행되는 MBC '나는 가수다 시즌3'(이하 나가수3) 경연에 참여한다.

휘성은 첫 번째 탈락 가수의 뒤를 이어 새 가수로 합류하는 것으로 알려졌다. 휘성은 그동안 부담을 느껴 '나가수' 출연을 망설였지만 이전 시즌부터 이어진 제작진의 긴 설득 끝에 마음을

굳힌 것으로 전해졌다.

휘성은 가창력을 인정받은 실력과 남성 보컬리스트로 그동안 '안되나요', '다시 만난 날', '위드 미(With Me)' 등 수많은 히트곡을 남겼다.

휘성 나가수3 출연 소식에 누리꾼들은 "휘성 나가수3, 부담되긴 할 것 같다", "휘성 나가수3, 휘성 나오면 꼭 봐야지", "휘성 나가수3, 무조건 본방 사수", "휘성 나가수3, 경쟁력 막강해졌네" 등 반응을 보였다.

한편 '나가수3'에는 현재 박정현, 양파, 효린, 하동균, 소찬휘, 스윗소로우 등이 출연 중이며 2차 경연을 통해 탈락자가 선발된다.

aluem_chang@news1.kr

샘 스미스, 그라미상 올해의 노래상 포함 3관왕

"괴물 신인"

(서울=뉴스1) 온라인뉴스팀 = 가수 샘 스미스가 그라미 어워즈에서 '올해의 노래상'을 거머쥐었다.

8일 오후 8시(현지시간) 미국 캘리포니아주 LA 스테이플스 센터에서는 제 57회 그라미 어워즈(the 57th Annual GRAMMY Awards)가 열렸다.

이 시상식은 한국에서도 9일 오

전 10시 케이블채널 엠넷을 통해 생중계됐다.

샘 스미스는 'STAY WITH ME' (스테이 위드 미)로 올해의 노래상을 받았다. 이로써 샘 스미스는 신인상, 베스트 팝 보컬상에 이어 올해의 노래 토로피까지 거머쥐어 3관왕에 올랐다.

샘 스미스는 무대에 올라 "정말 좋은 밤이다" 라고 소감을 전했다. 이어 공동작곡자 제임스 네피어와 윌리엄 필립스(James Napier & William Phillips)도 동료들과 가족들에게 고마움을 표했다.

이를 접한 누리꾼들은 "샘 스미스, 충분히 받을 자격이 있다", "샘 스미스, 목소리 정말 좋아", "샘 스미스는 정말 괴물 신인이다" 등의 반응을 보였다.

한편, 그라미 어워즈는 미국 레코드 예술 과학 아카데미(Nation Academy of Recording Arts & Science, 'NARAS')의 주최로 1958년 처음 개최된 이래 지금까지 대중음악의 전 장르를 총망라해 세계적인 권위를 인정받고 있는 음악 시상식이다.

khe45678@news1.kr



"허위보도로 명예실추 당했다"

탁재훈 이혼소송

(서울=뉴스1) 온라인뉴스팀 = 탁재훈 이혼소송 소식이 연일 화제다.

지난 11일 저녁 8시50분 방송된 SBS '한밤의 TV연예'에서는 탁재훈과 아내 이씨의 이혼소송에 대해 보도했다.

탁재훈은 지난해 아내 이씨를 상대로 이혼소송을 제기했다. 그는 지난해 5월 13년간의 결혼 관계를 청산해달라는 이혼청구 소장을 법원에 제출했다. 아내 이씨 역시 반소를 제기했다.

이후 아내 이씨는 지난달 탁재훈이 세 여인과 외도했다고 주장하며 세 여성을 상대로 손해배상청구 소송을 냈다. 이씨는 탁재훈이 외도 여성들에게는 수익 원을 썼으면서 생활비와 양육

비를 주지 않았다고 주장하고 있다.

이후 보도를 통해 이씨의 소송이 알려지자 탁재훈 측은 지난 11일 법무법인 율우를 통해 "심각한 명예훼손으로 이씨와 보도 매체, 보도한 기사를 상대로 고소했다. 허위보도에 의해 심각한 명예실추를 당했다"며 "상대방 측에서부터 일방적으로 제기된 의혹에 기초한 악의적인 기사로 인해 명예가 훼손되고 이미지가 실추됐다"고 전했다.

탁재훈 이혼소송에 누리꾼들은 "탁재훈 이혼소송 어쩌다가 이렇게 이슈가 된 걸까?", "탁재훈 이혼소송, 진실은 밝혀지겠지", "탁재훈 이혼소송, 어서 마무리 지어야 할 텐데", "탁재훈 이혼소송, 아이들을 위해 잘 해결하길 바란다" 등 반응을 보였다.

sysy@news1.kr



한주간



시청률 순위

2015년 2월 2일 ~ 2월 8일

1위
KBS2 주말연속극
가족끼리 왜 이래
39.2%



2위 MBC 주말특별기획 전설의 마녀 29.2%



3위 KBS1 일일연속극 당신만이내사랑 26.9%

- | | | | |
|----|------|---------------|-------|
| 4 | MBC | 주말드라마(장미빛연인들) | 21.6% |
| 5 | KBS2 | 일일드라마(달콤한비밀) | 17.9% |
| 6 | KBS1 | KBS9시뉴스 | 17.7% |
| 7 | KBS2 | 해피선데이 | 17.3% |
| 8 | KBS2 | 개그콘서트 | 15.1% |
| 9 | MBC | 일일특별기획(압구정백야) | 14.8% |
| 10 | KBS1 | 전국노래자랑 | 14.7% |

* 한국 TV KBS, MBC, SBS를 월 \$37.99에 볼 수 있는 티보 (617-955-9112) 지금 신청하세요!

한주간 음원 차트 순위 10

- | | | |
|----|-----------------|---------------|
| 01 | 그냥 (Just) | Zion.T, Crush |
| 02 | 또 운다 또 | 다비치 |
| 03 | 같은 시간 속의 너 | 나얼 |
| 04 | 화 | 매드클라운 |
| 05 | 목소리 | 노을 |
| 06 | 슬픔 속에 그댈 지워야만 해 | 정승환, 박윤하 |
| 07 | 위아래 | EXID |
| 08 | 팔베개 | 소유, 기리보이 |
| 09 | 사랑에 빠지고 싶다 | 정승환 |
| 10 | LUV | Apink |

숫자 퍼즐 (Sudoku)

		7	6		2	
2	8		4			6
3				2		8
	7			9		5
		3				9
5		6		2		8
1			2			
7				1		8
		5			8	3

2월 15일 - 2월 21일

재미로 보는 주간 운세 지문 철학원

www.askjiyun.com
213-739-2877



<p>쥐띠 불필요한 소비를 줄이는</p> <p>● 운수: 상황이라는 것이 그때그때에 따라 늘 변할 수 있는 것입니다. 당장 어떤 결과가 나오더라도 크게 동요하지 말아야 하겠습니다. ● 금전: 버는 것도 중요하지만 우선은 불필요한 소비를 줄이는 것에 더 신경을 써야 합니다. ● 애정: 큰마음을 먹고 언젠가 큰 것을 해주겠다고 생각하지 마세요. 지금 당장 작은 것이라도 상대를 위해서 해주어야 합니다. 84, 72, 60, 48, 36년생은 17, 21일 길일. 15, 20일 주의.</p>	<p>소띠 열길 물속은 알아도</p> <p>● 운수: 대인관계의 중요성을 인식해야 합니다. 평소 싫어하던 사람으로부터 도움을 받을 수 있는 것이 인생입니다. ● 금전: 24시간이 모자랄 정도로 바쁘게 움직여야 합니다. 힘은 들어도 이득이 따라줄 것이다. ● 애정: 온전히 상대를 다 알았다고 생각하면 안 됩니다. 열길 물속은 알아도 한 길사람 속은 모른다는 말이 왜 있는 것인지 깊이 생각해봐야 합니다. 85, 73, 61, 49, 37년생은 16, 17일 길일. 15, 21일 주의.</p>	<p>범띠 꼼꼼히 확인하고 넘어가야</p> <p>● 운수: 정작 문제는 사소하다고 생각한 것에서 발생하는 경우가 더 많습니다. 작은 것이라도 꼼꼼히 잘 확인하고 넘어가야 할 것입니다. ● 금전: 다른 사람의 사랑발림에 귀 기울이지 말고 자신의 주관을 확실하게 세워야 합니다. 순간적으로 혹해서 잘못 따라가는 손해를 봅니다. ● 애정: 어떤 형태로든 결론을 내야 합니다. 이대로 가다가는 서로 감정의 골만 깊어집니다. 86, 74, 62, 50, 38년생은 15, 20일 길일. 16일 주의.</p>
<p>토끼띠 행복하게 해주는</p> <p>● 운수: 큰 걱정거리도 없고 주변 여건이 안정된 상태이니 심신이 편안해집니다. 아프던 사람은 건강이 차츰 회복되어갈 것입니다. ● 금전: 실보다는 득이 많아지고 있습니다. 주머니로 들어오는 것이 늘어나니 마음의 여유도 생길 것입니다. ● 애정: 자신의 마음을 알아주는 사람이 있다는 것이 큰 위안이 되어주고 행복하게 해주는 때입니다. 87, 75, 63, 51, 39, 27년생은 15, 16일 길일. 17, 20일 주의.</p>	<p>용띠 지금 당장 시작하도록</p> <p>● 운수: 마음만 먹고 하지 못했던 일을 시도하기에 좋은 때가 왔습니다. 더 이상 미루지 말고 지금 당장 시작하도록 하세요. ● 금전: 노력한 만큼 수확하게 됩니다. 그동안 한푼 두푼 모아둔 돈을 요긴하게 쓸 수 있을 것입니다. ● 애정: 멀어졌던 사이라도 다시 가까워질 수 있는 회복의 시기입니다. 좀 더 적극적으로 좋은 분위기를 만들어야 하겠습니다. 88, 76, 64, 52, 40, 28년생은 17, 19일 길일. 15, 16일 주의.</p>	<p>뱀띠 안전한 편을 택해야</p> <p>● 운수: 주위에 알게 모르게 시기가 질투하는 사람이 있습니다. 남의 눈에 거슬리지 않게 조심해서 행동해야 하겠습니다. ● 금전: 지금은 모험이나 도전을 해볼 수 있는 때가 아닙니다. 투자나 금전 거래에 있어서 안전한 편을 택해야 합니다. ● 애정: 조금만 더 일찍 그만 두면 조용히 넘어갈 수 있는 일을 망설이고 시간을 끌다가 문제를 만들지 말아야 하겠습니다. 89, 77, 65, 53, 41, 29년생은 18, 21일 길일. 16, 19일 주의.</p>
<p>말띠 침묵하고 잘 들어주는 가운데</p> <p>● 운수: 스포츠나 레저 활동을 즐기기에 좋은 때입니다. 스트레스 해소에 큰 도움이 될 것이니 자신을 위한 시간을 만들어야 합니다. ● 금전: 희망적인 상황이 바뀌게 됩니다. 이 기회를 잘 포착해야만 좋은 결실을 맺을 수 있을 것입니다. ● 애정: 사랑하는 사람의 고민이나 배우자의 고충에 귀를 기울여주세요. 침묵하고 잘 들어주는 가운데 사랑이 영글어갑니다. 90, 78, 66, 54, 42, 30년생은 15, 19일 길일. 17, 20일 주의.</p>	<p>양띠 만족의 눈으로</p> <p>● 운수: 당장 해야 할 일이 많아서 정말 하고 싶은 일에는 시간을 내지 못하고 지나가게 될 것입니다. ● 금전: 한 우물만 파야 귀한 물을 얻을 수 있습니다. 여기저기로 분산될수록 이득과는 거리가 멀어집니다. ● 애정: 불만의 눈으로 보기 시작하면 스스로 불행해지는 것입니다. 만족의 눈으로 보기 시작하면 자신은 물론이고 주위 사람들도 행복해집니다. 91, 79, 67, 55, 43, 31년생은 16, 20일 길일. 15, 18일 주의.</p>	<p>원숭이띠 들어오고 나가는 것이 많은</p> <p>● 운수: 안 되는 일은 아무리 애를 써도 해결되지 않고 헛수고만 하게 되는 것입니다. 지나친 긴장감이나 걱정으로 체력저하를 불러올 수 있습니다. ● 금전: 들어오고 나가는 것이 많은 때입니다. 그날그날에 따라 수입의 변동 폭이 클 것입니다. ● 애정: 두 사람 사이에 있는 사람이 문제가 아닙니다. 두 사람이 이미 가지고 있는 문제에 집중해야 합니다. 92, 80, 68, 56, 44, 32년생은 17, 21일 길일. 19, 20일 주의.</p>
<p>닭띠 기와집을 수십 채 지어도</p> <p>● 운수: 버스는 이미 떠났으니 팔을 흔들어도 버스는 다시 오지 않습니다. 미련은 빨리 버리는 것이 좋습니다. ● 금전: 머릿속의 계산으로는 기와집을 수십 채 지어도 현실이 따라주지 않으면 아무 소용이 없는 것입니다. ● 애정: 자신도 모르게 괜히 들떠서 실수를 하거나 하지 않아도 되는 행동을 할 수 있습니다. 외출을 피하고 만남을 자제하는 것이 좋겠습니다. 93, 81, 69, 57, 45, 33년생은 18, 21일 길일. 17, 20일 주의.</p>	<p>개띠 나무보다는 숲을 보는</p> <p>● 운수: 기다려도 영 소식이 없었던 곳에서 소식이 옵니다. 드디어 바라던 답을 듣게 될 것입니다. ● 금전: 나무보다는 숲을 볼 줄 아는 넓은 시야를 가져야 합니다. 자신에게 유리하고 원하는 결과를 손에 넣을 수 있겠습니다. ● 애정: 둘만의 시간을 갖기 보다는 가족이나 친구 등 몇몇이 함께 어울리는 것이 좋습니다. 서로의 애정을 더욱 깊게 해줄 것입니다. 94, 82, 70, 58, 46, 34년생은 19, 20일 길일. 18, 21일 주의.</p>	<p>돼지띠 변화의 물결이</p> <p>● 운수: 마음의 준비를 단단히 해주어야 합니다. 위기에 빠지지 않으려면 미리 잘 살펴서 문제가 될만한 것을 피해가야 하겠습니다. ● 금전: 아니라는 판단이 들면 하루라도 빨리 조치를 취해야 합니다. 미룰수록 손해만 커집니다. ● 애정: 자신도 모르고 있었던 감정을 인식하게 됩니다. 변하지 않고 천년만년 갈 것 같은 감정에 변화의 물결이 치고 있습니다. 95, 83, 71, 59, 47, 35년생은 17, 20일 길일. 19, 21일 주의.</p>

샤넬, 알고보니 파이브돌스 멤버

탈퇴 이유는?

(서울=뉴스1스포츠) 온라인뉴스팀 = 샤넬이 '이웃집 찰스'에서 애국가를 열창한 가운데 과거 이력이 새삼 주목받고 있다.

가수 샤넬은 지난 2013년 걸그룹 파이브돌스의 새 멤버로 지현과 함께 영입됐지만 같은 해 7월 탈퇴를 결심했다. 당시 소속사 측에 자신의 롤모델인 보아처럼 되고 싶다는 의견을 전한 것으로 알려졌다.

샤넬은 어릴 적 영국의 드라마 학교를 다니며 7세부터 '레미제라블'의 코제트 역 등으로 뮤지컬 무대에 올랐고 가수의 꿈을 키웠다. 이후 어머니의 고향인 한국에서 2010년 SBS '놀라운 대회 스타킹'에 출연하며 뛰어난 가창력을 선보여 단숨에 주목을 받았다.

이때의 활약으로 지난 2011년 코

어컨텐츠미디어와 전속계약을 체결했으며 다음해인 2012년 티아라의 '아름, 가비엔제이 건지와 '낮과 밤'이라는 싱글을 발표하기도 했다.

또한 지난 2013년 방송된 JTBC '히든싱어2'에서 아이유 모창 능력자로 출연해 화려한 외모와 아이유의 '좋은날' 3단 고음을 소화해 이목을 집중시켰다.

샤넬의 이력에 누리꾼들은 "샤넬,

파이브돌스 멤버였구나", "샤넬, 보아가 롤모델이구나", "샤넬, 어쩐지 낯이 익었다", "샤넬, 아이유 모창자였던 것 기억난다" 등 반응을 보였다.

샤넬은 10일 저녁 7시30분 방송된 KBS2 '이웃집 찰스'에서 프로농구 무대에서 애국가 불렀다는 제안을 받았다.

aluem_chang@news1.kr



구혜선 “안재현, 이민호와 느낌 비슷”

(서울=뉴스1) 온라인팀 = 배우 구혜선이 안재현을 극찬해 누리꾼의 이목이 쏠리고 있다.

구혜선은 지난 11일 KBS2 새 월화 드라마 '블러드' 제작발표회 후 진행된 라운드 인터뷰에서 안재현에 대해 "굉장히 열심히 하는 친구"라고 칭찬했다.

이날 구혜선은 "제가 예전에 이민호를 만났을 때와 느낌이 비슷하다. 풋풋한 느낌이랄까. 워낙 안재현 자체의 매력에 있다. 외모는 차가울 것 같고 못됐을 것 같은데 사교성도 많고 애교도 많은 것 같다"고 말했다.

이어 "안재현이 애들은이 같은 부분도 있다. 태도가 굉장히 좋은 친구다 굉장히 열심히 한다. 제가 많이 배우고 있다"고 덧붙였다.

안재현도 구혜선의 칭찬에 화답했다. 그는 "선배님께 에너지를 많이 받고 있다. 지치는 모습을 보지 못했다. 여배우라 어려울 줄 알았는데 오히려 식사도 같이 많이 하고 연기적인 것에



대해서도 말씀을 많이 해주셨다. 경청하고 있다"고 말했다.

한편, '블러드'는 난치병 환자를 살리고 생명의 존귀함을 지키기 위해 고군분투하는 뱀파이어 외과의사 박지상(안재현 분)의 성장을 담은 작품. 안재현, 구혜선, 지진희, 손수현, 손숙, 김갑수, 김유석 등이 출연한다. 16일 오후 10시 첫 방송.

kijez875@news1.kr

김승수 “돈 없어서 여자친구와 헤어진 적 있다”

(서울=뉴스1스포츠) 온라인뉴스팀 = 배우 김승수가 돈 때문에 여자친구와 헤어진 사연을 고백했다.

지난 11일 방송된 MBC 예능프로그램 '황금어장-라디오스타'는 '초콜릿 플리즈' 특집으로 배우 김승수, 조동혁, 가수 정기고, 강균성이 출연해 재치 있는 입담을 뽐냈다.

이날 방송에서 김승수는 "학생 때 돈이 없어 여자친구와 헤어진 적이 있었다"며 "여자친구를 집에 데려다주고 얼른 버스를 타려고 했는데 막차가 끊겼다. 연신내부터 상도동까지 5시간을 걸어서 집에 갔다"고 말했다.

이어 그는 "항상 집에 도착하면 전

화통화를 했는데 이날은 오래 걸리다 보니 '자다'고 거짓말을 했다. 그런데 여자친구는 제가 다른 곳에 간 줄 안 거다. 하지만 돈이 없어서 걸어가느라 전화를 못 받았다는 얘기는 못하겠더라"고 당시 심경을 토로했다.

또한 마지막 연애가 언제냐는 MC들의 질문에 "소개로 한 달 정도 본 것을 빼면 4년 넘었다"고 답변했다.

이 소식을 접한 누리꾼은 "와 뭔가 되게 몽클하다", "그냥 솔직하게 말하지", "여자친구가 너무했네" 등 다양한 반응을 보였다.

kijez875@news1.kr



거북손, 통째로 삶으면 해장에 최고

(서울=뉴스1스포츠) 온라인뉴스팀 = '삼시세끼' 차승원이 열광한 거북손이 화제다.

지난 30일 밤 방송된 tvN '삼시세끼-어촌 편' 2회에서는 배우 차승원이 거북손을 캐는 모습이 그려지며 시청자들의 호기심을 자극했다.

거북손은 우리나라 전 연안에서 흔히 발견되는 자루형 따개비류다. 주로 조간대의 바위틈에 밀집하며 전체적인 외형이 거북의 손을 닮았다 하여 '거북손'이란 이름이 붙었다. 울릉도에서는 '보찰' 또는 '검정발'이라고도 부른다.

거북손은 바위 틈에 때를 지어 붙어

있다가 만조가 되면 다리를 펴서 플랑크톤 등을 모아 잡아먹는다. 거북손의 몸속 지방은 사람이 먹을 수 있으며, 귀한 음식으로 손님 대접에 쓰이는 식재료다. 또한 통째로 삶아 국물을 내어 먹기도 한다. 석회질의 비료로도 사용된다.

soho0901@news1.kr



천지보살

운명사주궁합신점

전화예약 617-947-6799

전화로도 상담해드립니다

“광고는 영화다”

동영상 광고 전문제작 유튜브 / TV / 모바일

Nabis Studio
6177565744
ozic@hotmail.com
175 Harvard Ave. Aliston, MA 02134
이벤트사진, 여론사진, 그래픽디자인 서비스

OTK 김원태 건축사
Registered Architect (MA & NY) • NCARB • CDT • LEED AP
MA REALTOR® • MA Licensed Real Estate Salesperson

건축 & 시공

15년 이상의 전문적인 경험
매사추세츠와 뉴욕 건축사 전문 라이선스 보유
독일 프랑크푸르트 대학교 건축학과 졸업
기획 · 설계 · 허가 · 시공 · 관리
각종 건물 신축 · 증축 · 개축
We can Design Build Buy Sell your home!
상용건물 · 콘도 · 주택 · 사업체 매매 도와드립니다

otk212@gmail.com 617.620.8242

보스톤 한인 야구리그 2015 신입선수 모집!

The 2015 BKBL Draft is set for Saturday, February 28th
Beginners to Advance level Welcome to tryout~



일시 : 2월 28일 토요일 오전 11시 30분

장소 및 기타 자세한 사항은 홈페이지 참조



www.BostonKBL.info

신영의 **세상 스케치**

485회



시인 신영은 월간[문학21]로 등단, 한국[전통문화/전통춤] 알리기 역할 등 활발한 활동을 하고 있다.

skyboston@hanmail.net

'현명한 이기주의자'로 살기...

그럭저럭, 어영부영 아이들을 키우고 아이들이 제자리를 잡아가고 나를 돌아볼 시간쯤이면 훌쩍 세상 나이 예순에 가까워 있다. 곁에서 이런 분들을 여럿 보았다. 나 역시도 오십 줄에 들었으니 얼마 남지 않은 나이인 게다. 그렇다, 참으로 짧은 것이 인생이 아닐까 싶다. 그렇다면 더욱이 그 시간을 제대로 챙기며 살아야겠다는 생각을 한다. 이제부터는 다른 이를 위한 시간이 아닌 철저히 나를 위한 시간이어야 한다. 그렇게 했으면 좋겠다, 또는 그렇게 되겠지 하는 식의 바람은 결국 또 하나의 후회를 만들고 과거에 사로잡히게 한다. 이렇게 어리석은 삶의 반복은 후회만 남길 뿐이다.

어려서는 막연하게 느껴지던 삶이 나이가 들수록 소중한 것은 앞에는 비껴갈 수 없는 '확실한 죽음'이 있기 때문이다. 삶을 제대로 챙기며 나 자신을 위한 시간 관리가 결국 잘 죽을 수 있는 준비는 아닐까 싶다. 과거에 사로잡혀 현실을 잊어버리는 아까운 시간과 미래에 저당잡혀 현실을 잃어버리는 시간. 가만히 생각하면 너무도 어리석은 것이다. 세상에 후회 없는 삶이 있을까마는 후회보다는 조금의 아쉬움으로 남는 삶이면 좋겠다. 지

금 여기에서 충분히 누릴 수 있을 때만이 후회가 적어지는 것이다. 오늘이 결국 어제의 내일이고 내일의 오늘인 까닭이다.

가끔 삶에서 자기 자신은 없고 다른 사람의 삶이 자신 속에 들어와 있는 이들을 몇 보게 된다. 그 모습을 바라 보다 보면 참으로 안타깝기 그지없다. 자신의 삶의 주체는 자신인데 자꾸 다른 사람과 비교하다 소중한 시간을 보내고 아까운 세월을 흘려보낸다. 이것저것 해보려다 제대로 된 한 가지도 제대로 챙기지 못하고 사는 것이다. 이 사람이 이것을 하면 나도 이것이 하고 싶고, 저 사람이 저것을 하게 되면 또 나도 저것을 하고 싶은 것이다. 이렇게 우왕좌왕하다 보면 자신에게도 불만이 생길뿐더러 남편이나 아내 그리고 가족들에게 어리석게도 짜증만 늘기 마련이다.

이렇듯 비교하며 사는 삶은 결국 자신에게 채워지지 않는 헛헛함으로 현실을 외면한 채 후회로 반복된 삶이 되는 것이다. 그 사람의 삶은 언제나 현실은 과거 속에서 후회의 그림자를 만들고 다시 또 현실을 외면하고 과거를 살게 한다. 나와 대면하는 시간이 우선 필요하다. 내 남편과 아내 그리고 자식과 부

모를 챙기며 사는 것은 당연한 일인지도 모른다. 하지만 내가 소화할 수 있을 만큼만 내가 감당할 수 있을 만큼만 내 능력을 인정하라는 것이다. 나의 에너지가 다 소진된 후에 자신을 돌아보며 땅을 치고 후회에도 그것은 소용없는 냇두리에 불과한 것이다.

우리는 늘 깨어 지금 여기에서 오늘을 살아야 한다. 그것은 늘 다른 사람, 다른 것에 시간 낭비하지 말고 나 자신의 소중한 시간에 충실하라는 것이다. 나를 챙길 수 있을 때만이 내가 아닌 다른 사람을 돌볼 수 있고 챙길 수 있는 이유이다. 나 자신을 사랑할 수 있을 때만이 나 아닌 다른 사람을 사랑할 수 있는 까닭이다. 나 자신도 나를 잘 챙기지 못하는데 누가 나를 챙겨주기를 바랄까. 다른 사람 역시도 나를 대수롭지 않게 여기게 되는 것이다. 나를 진정 사랑할 줄 아는 사람만이 다른 사람을 철저히 사랑할 준비가 된 것이다. 우선 나 자신을 진정 사랑하는 연습을 해보자.

남편에게 사랑받는 아내나 남편은 밖에 나가서도 다른 사람에게서 귀함을 받는다. 물론 자식이나 부모도 마찬가지란 생각이다. 어찌 사람뿐일까. 내 집의 강아지는 또 어떨

까. 이처럼 우리는 쉬이 생각하며 행동하는 작은 것들 하나하나에도 나를 빼어놓지 말라는 것이다. 내가 진정 주인공이라는 생각을 잊지 말라는 얘기다. 남에게 거들먹거리며 잘난 체 하라는 것이 아니라 '철저한 자기 사랑'이 필요하다는 것이다. 그것은 먼저 '내 마음 잘 챙기기'부터 시작이 되는 것이다. 그렇게 나를 잘 챙기며 살다 보면 진정한 자기 사랑이 싹트게 되고 자라 넉넉하게 되는 것이다.

삶에서 미련한 것처럼 어리석은 것이 또 있을까. 친구도 마찬가지다. 아주 특별히 똑똑하지는 않더라도 미련한 친구를 옆에 두었다고 생각해 보자. 요즘처럼 뭐든 할 수 있는 세상에서도 미련에는 약도 없단다. 그렇다, 조금은 서로에게 현명한 친구로 마주하면 좋을 일이다. 사실, 똑똑하다는 것도 미련하다는 것도 어찌 보면 바라보는 사람의 편견에서의 느낌일 게다. 그러니 그것도 다른 사람을 그렇게 바라보고 느끼고 판단해버린 나의 어리석음의 한 단면일 게다. 어찌됐든 다른 사람이 아닌 '내 마음을 잘 지키고 나를 잘 챙기며' 미련하지 않은 '현명한 이기주의자'로 살기를 바라는 마음이다.



한담객설閑談客說:
숨길수 없는 열등감

김화옥 (보스톤코리아 칼럼니스트)

폭설, 폭설해도 이런 눈사태는 오랜만이다. 삼한사설三寒四雪이라 해야겠다. 이삼일은 춥다가, 사나흘 간격으로 눈이 내리니 말이다. 사나운 눈사태 중에 가내두루 평안하신지.

음악선생님은 누누히 강조했다. 바쁜 중에 음악시간을 따로 떼어놓는 게 미안하셨던 모양이다. '고등학교를 졸업하면, 노래를 해야 할 때가 자주 온다.' '매번 유행가만 부를테냐, 가곡 한두곡 쓰음 준비해라' '유행가 아닌 노래를 해야 할 자리도 있을게다.'

아주 오래전이다. 내 친구의 결혼식 피로연이었다. 신랑과 신부가 손을 잡고 마주섰다. 오고가는 눈길은 더 없이 그윽했는데, 신랑이 먼저 입을 열어 노래를 시작했다. 신부가 노

래를 받았다. 춘향가 중의 한 대목이다. 반주는 없었다. 있었다 해도 없는게 차라리 낫다.

'이리 보아도 내~사랑. 저리 보아도 내~사랑'
'둥둥둥둥 어허둥둥 내사랑. 네가 무엇을 먹으랴느냐'
'사랑 사랑 내 사랑아'

노랫소리는 흘러지지 않았고, 잔잔했다. 밤새워내린 보스톤 눈처럼 소복히 쌓여만 갔던 거다. 간지럽지도 않아 손가락이 오므라 들지도 않았다. 일순, 노래는 좌중 술냄새도 왁자

지껄 떠들석한 소리도 데려갔다. 조용해졌고, 노래소리만 가볍게 날라다녔던 거다. 결혼식 피로연에서 보기 드문 광경이 연출된 터. 그렇다고 듣던 하객의 귀를 압박한건 아니다. 오히려 듣는 이들의 침 삼키는 소리만 이따금 추임새로 들어섰다. 꿀꺽. 신랑은 바리톤, 신부는 알토였던가. 신랑은 교내 중창단원. 신부는 모 텔레비전 방송국 합창단원.

노래 듣던 한 친구가 청중의 입에서 흘러내리던 침을 닦게 한마디를 던졌다. '저러다가 재네들 애 맹글겠다.' 분위기를 깨는건 아닐 텐데, 듣는 이들을 꿈에서 깨게 하기에 충분했다. 우악 웃음이 터졌기 때문이다. 하긴 신랑 신부 첫딸이 허니문베이비라나 뭐라나.

'불쌍하도다/숨어도 가난한 옷자락 보이도다.' (불쌍하도다 중에서, 정현종)

내겐, 숨길 수 없는 열등감을 다시 한번 확인 하던 날이기도 했다. 셀 수 없이 많은 열등감 중에 음치에 가까운 내 가창력이 기여했던 거다. 노래는 역시 노래 잘하는 이가 불러야, 부르는 이도 듣는 사람도 즐겁다. 노래 못하는 이에게 노래를 강요하지 말지니. 아직도 난 내가 타고난 음치라고 믿고 있었다. 음치에 관한 강박증은 여전하다. 숨기려 해도 가난한 내 목소리가 들린다.

하늘이여 노래하라 땅이여 기뻐하라 (이사야 49:13)

보스톤코리아

KOREAN GUIDE & MAP

보스톤 가이드 앤 맵



이제 미국과 중국 고객을 상대로 비즈니스를 해야 할 때입니다!

한국어, 영어, 중국어로 된 코리안 가이드 앤 맵

한국어, 영어, 중국어로 된 코리안 가이드 앤 맵이 곧 출간됩니다. 이 가이드 앤 맵은 미국 및 중국 학생, 관광객 등을 타겟으로 미국내 호텔, 관광지, 학원, 어학원, 대학 등에 전격 배포될 예정입니다.

미국내 호텔, 관광지, 학원, 어학원, 대학 및 한국 공항

3만부를 내년 2월 발간하여 3월부터 3개월에 한번씩 재배포되는 가이드 앤 맵은 여러분의 매출을 한단계 높여드릴 것입니다. 보스톤코리아가 선정하는 코리안 가이드 앤 맵의 베스트 업소에 당신을 초대합니다.

3만부를 3월부터 3개월에 한번씩 재배포

이제는 더 많은 미국, 중국, 아시안 고객들을 한국 업소로 불러들여야 할 때입니다. 지금 선택이 내년 매출을 좌우할 것입니다. 지금 바로 보스톤코리아로 연락하십시오.

한국어, 영어, 중국어로 된 코리안 가이드 앤 맵

미국내 호텔, 관광지, 학원, 어학원, 대학 및 한국 공항

3만부를 3월부터 3개월에 한번씩 재배포

				<p>보스톤코리아</p> <p>617.254.4654</p> <p>bostonkorean@hotmail.com</p>
				

이 칼럼은 본지의 편집방향과 다를 수 있습니다

김형주 칼럼



김형주
 하버드 케네디스쿨의 플래그십 프로그램,
 공공정책학(Master of Public Policy) 과정에 수학생.
 한국에서 방송기자로 9년.
 잠시 유엔 한국 대사관에서 임시 공보관으로 근무.
 언론과 정치, 경제 영역의 접점에서 진정한 리더십의 의미를 찾고자 연구중

리더십은 위험하다

2001년 성난 에콰도르 국민들과 군부에게 권좌에서 쫓겨난 자밀 마화드(Jamil Mahuad) 전 대통령은 부패한 독재자가 아니었다. 오히려 1년 전 대통령으로 당선됐을 당시에는 성공한 시장이자 정치인으로, 이웃 나라 페루와 2백년 넘게 계속된 전쟁을 종식시킨 영웅이었고, 당선 직후 지지율은 70%가 넘었다.

그가 1년 동안 그렇게 잘못된 정치를 펼친 것도 아니었다. 추락하는 유가 때문에 파산위기에 몰린 에콰도르 경제를 살리기 위해 미국과 IMF에 긴급구조제자금을 구걸하고 다녔고, 우리가 1998년 아시아 금융위기 당시에 그랬듯이, 원조를 받는 조건으로 국내 시장을 개방하고 기업과 고용에 대한 보호정책들을 완화했다. 또한 기울어져 가는 나라를 버리고 돈을 들고 해외로 달아나는 국내 재벌들을 막기 위해 은행계좌를 동결했고, 가치가 추락하는 에콰도르 화폐를 포기하고 달러를 공용화폐로

도입했다. 나라를 살리기 위해서였지만, 필연적으로 인플레이션과 해고같은 고통이 따랐다. 그리고 지지도는 1년만에 15%로 추락했고, 참지 못한 국민들은 군부와 손잡고 그를 축출했다. 이후 에콰도르 경제는 회복할 수 없는 나락으로 추락해 지금까지도 허우적대고 있다.

마화드 전 대통령은 국민들이 마치 환자의 사지절단 수술을 거부하고, 환자의 죽음을 의사에게 뒤집어씌운 성난 가족들 같았다고 회고한다. 금 모으기나 일자리 나누기 등으로 힘을 모아 고통을 이겨내고 경제회생을 극복한 한국인들에게 마화드의 이런 국민들에 대한 원망이 마음에 와 닿을지 모르겠다.

하지만 하버드 케네디 스쿨에서 리더십을 가르치는 하이페츠(Heifetz) 교수는 오히려, 좀 억울할 듯싶은 마화드 대통령이 잘못된 리더십을 펼쳤으며 비판한다. 진정한 리더십이란 리더 한 명이 변해서 해결되는 것이 아니라 국민 모두가 변화하도록 도와주는 것인 만큼, 변

화의 고통에 시달리는 국민들의 아픔을 인지하고, 그들에게 포기하지 말도록 마음으로 설득하는 것이라는 것. 하이페츠 교수는 마화드 대통령이 경제개혁 등의 기술적인 작업들을 관료들에게 위임하고, 본인은 국민들을 직접 만나 그들의 상처를 마음으로 어루만져주고, 일시적 고통과 손해를 받아들이도록 격려했어야 했다고 말한다. 즉, 국민들이 스스로 변화의 불가피성을 깨닫도록 해야 했다. 그리고 변화에 비뚤린 공포와 박탈감은 리더와 전혀 다른 가치로 평생을 살아온 정적들과 군부가 가장 심할 것이므로, 무엇보다 이들을 위로하고 새로운 가치에 대한 필요성을 공감하도록 서서히 유도했어야 했다.

종합해보면 참된 리더십은 용기 있게 아픔을 수반한 변화를 주창할 수 있어야 하며, 자신의 적을 포함해 고통을 견뎌야 하는 구성원 모두에게 애정을 갖고 곁에서 힘을 북돋아 줄 수 있는 것이어야 하는 것, 말인즉, 쓴 소리와

함께, 필연적으로 낮은 곳으로 임해 구성원들과 아픔을 공유 하는 것이 리더십인 듯 하다.

하이페츠 교수는 아픔을 견뎌내지 못한 구성원들은 어느 시대 어느 나라에서나 그렇듯 매우 위험하다며, 그들의 아픔을 어루만지는 것은, 꼭 필요한 변화를 이뤄내기 위해서뿐만 아니라, 리더 자신이 살아남기 위해서라도 중요하다고 말한다. 성공한 리더로 기억되려면, 일단은 내쳐지지 않고 살아남아야만 하는 것이 리더의 숙명인니까 말이다.

지지율이 20%대로 추락해 궁지에 몰린 한국의 리더에게 하이페츠 교수의 가르침을 한번 전해보는 건 어떨까? 리더십은 선천적인 것이니 이미 늦었다는 생각은 옳지 않으니 접어두자. 하이페츠는 리더십이란 선천적인 능력이 아니라, 배움에 의한 실천이라 했으니, 어쨌든 간에 한 시대의 운명과 미래가 리더인 그에게 달렸고, 남은 임기만큼은 그가 살아남아야 한다.



화랑도(花郎徒)와 성(性) 그리고 태권도(跆拳道) 68 태권도와 김치는 우리 고유의 것인가?(2)

박선우 (박선우태권도장 관장)

그 후 외교관으로써 우리의 태권도를 많은 나라로 전파 보급하였으며, ITF(International Taekwondo Federation, 국제태권도 연맹, 1966년 3월 22일 구 조선호텔에서 결성)를 결성하여 더욱 큰 규모로 태권도를 보급 발전시켰다. 하지만 1972년 캐나다로 망명한 후 본인 그의 반정부와 친북활동은 태권도에서의 그의 평가가 왜곡되거나 절하되어 있다. 그러니까 아직도 그의 평가는 정립되어 있지 않다. 그의 이런 '일탈행동' 이 과연 그의 사상이나 이념 등에 따른 신념이었는가, 아니면 그냥 개인적으로 처우에 대한 불만으로 인하여 감상주의에 젖었거나 또는 권력지향형의 본심이 발로된 것인지는 알 수 없지만, 그 어느 쪽이든 그가 남긴 족적과 영향으로 볼 때 후세나 사가들의 좋은 평가를 받기는 힘들 것이다. 객관적으로 볼 때 그가 태권도의 창시자는 아니지만 작명에 심혈을 기울인 선구자였으며 결과적으로 그가 작명한 '태권도' 라는 무술은 세계 만방에서 기세를 떨치면서 밟는(跆拳道) 태권도가 아닌 차는(Kicking) 태권도로서 그 진가를 발휘하고 있다.

그럼 지금부터는 최홍희가 어떤 계기로 왜, 당시 자신이 수련하던 가라데를 우리의 무술로 바꾸면서 태권도라는 이름을 탄생시켰는지 살펴보자. 그 동기와 배경 그리고 추진한 내역을 최홍희의 저서 '태권도와 나' 와 '태권

도 교서' 그리고 김용옥의 저서 '태권도 철학의 구성원리' 105, 강원식과 이경명의 공저 '태권도 현대사' 등에 상세하게 기술되어 있다. 고로 이 책들과 기타의 문헌을 종합적으로 참고하여 재구성 해본다.

먼저 결론 부터 말하면 1955년 4월 11일 이전에는 '태권도' 라는 말은 인류 역사상에 공식적으로 존재하지 않았다. 그 어떤 무술도 '태권도' 라고 불리지 않았으며 최홍희를 제외한 아무도 구상하지 않았다.

2010년, 28년만에 찾은 모국 방문에서 여러 언론 및 태권도 관계지에 인터뷰한 남태희에 의하면 자신이 옥편을 들고 최홍희를 도와서 '발' 과 연관이 있는 단 한자—字 '태' 자를 찾았으며 권拳자는 당수, 공수의 수수를 벗어나 조금 더 무게감 있게 갖머리가 있는 주먹 권拳자를 조합해서 '태권' 이라 명명하고 무도의 도道자를 붙여 '태권도' 라고 정했다고 했다. 하지만 최홍희가 사망한 뒤에 주장한 거라서 최홍희의 부관이었던 그가 얼마나 관여하였는지는 모를 일이다.

최홍희에 의하면 남태희 부관을 불러 태권의 태를 논의 했다고 했다. 그리고 당시 흔하지 않았던 태踏자를 자신이 한학을 했기 때문에 발견하였고 '태' 자와 함께 손수手 위에 갖머리가 있는 '권拳', 즉 주먹을 상징해서 '태권' 을 정하고, 인명人名으로 표현하자

면 성씨에 해당하는 도道를 붙여 '태권도' 라 명명하였다고 했다. 사실 발足과 관련된 '태' 발음의 한자는 '밟을踏' 밖에 없다.

104) 최홍희崔泓熙는 1918년 생이다. 1937년 일본유학, 동경에서 예비학교(일년 반)를 다니고 대학(中央大)에 진학, 학병으로 일본군대에 있다가 해방을 맞았다. 1946년 1월 25일 부 국방경비대 입대, 육군 소위로 군인의 길을 걸으며 1954년에 소장이 되었고, 제3관구사령관(1955), 육군본부 정보참모부장(1960), 제6군단장(1961) 거쳐 1962년 예편하였다. 그리고 주말레이시아 대사(1962), 대한태권도협회회장(1965, 당시는 태수도협회라고 했는데 그가 재임중 태권도협회로 개명)을 거쳐 국제태권도연맹(International Taekwondo Federation, ITF, 1966년 3월 22일)을 만들어서 총재가 되었다. 1972년 Canada로 망명(1971년8월 박정희가 자신을 연맹에서 몰아내고 박해한다고 생각함)하여 ITF를 확장하면서 친북활동을 하였다. 2002년 평양에서 사망하였다.

105) 여기에는 상당히 비판적이고 냉소적으로 묘사되어 있다. 물론 저자는 그것이 사실이며 솔직한 심정으로 기술했다고 한다. 그래서 이 책을 참고로 하였다.

휴람 제휴 이벤트



한 차원 높은 고국방문 의료서비스 이제 휴람을 통해 이용해보세요!

고국방문 검진&성형&전문치료&피부관리
이제 고민하지 마세요! 신뢰할 수 있는 휴람이 도와드릴 것입니다.

서울메디케어

서울메디케어는 연면적 1000평에 달하는 서부권역최고 최대수준의 대학병원급 건강검진센터입니다

서울메디케어 · 휴람 해외동포 특별가 검진 프로그램 (수면대장내시경 포함 시 10만원 추가)

종류	남자	여자
휴람기본	62만원 → 47만원	78만원 → 59만원
휴람정밀	120만원 → 91만원	136만원 → 103만원
휴람VVIP	304만원 → 228만원	329만원 → 240만원

SEOUL MEDICARE [검진시간 안내] 평일: 오전 8시 ~ 오후 5시 · 토요일: 오전 8시 ~ 오후 1시 · 점심시간: 오후 1시~2시

휴람 제휴 이벤트

루트모발 이식센터

6명의 모발이식 전문의료진
4개의 모발이식 전용수술실

휴람제휴 해외동포 '특별이벤트'

모발이식 5만원씩 할인
수술후 세정제 3만5천원 Free
생착률을 도와주는 EGF가 3만원 Free

절개	비용	비절개	비용	절개+비절개	비용
4000모	290만원	2000모	400만원	7000모	790만원
5000모	390만원	2500모	450만원	8000모	990만원
		3000모	500만원		

휴람 1주년 기념 특별가 이벤트

새미치과 특별할인

새미의 이벤트

오스템 임플란트 150만원 → 120만원	무식제 라미네이트 80만원 → 60만원 <small>*부가기치세별도</small>	오스템 미백 1회 20만원 +1회 제공 <small>*부가기치세별도</small>
--------------------------------------	--	---

고국에서 안전하고 편안하게 임플란트 시술받으세요!

새미치과에서 아름답고 건강한 웃음을 찾아드립니다.

대표원장 이두형
- 서울대학교 치과대학 졸업
- 동부병원 치과 과장
- 원남대학교 의과대학 치과학교실 외래교수
- 대한구강악안면임플란트학회 정회원
- 대한구강보존학회 정회원

새미치과 임플란트 치아미백 치주치료 심미보철 예방치료

휴람 1주년 기념 특별가 이벤트

에띠끄 에스테틱 특별할인

Professional Skin Care System

에띠끄 에스테틱이 특별한 이유!
럭셔리인테리어와 고급관리 1:1 전문관리와 프라이빗 룸 동안 미소 스킨 케어 마사지

이태리 최상의 브랜드 사용 전문적인 교육을 받은 관리사

스페셜 힐링 케어 - Facial care + Healing back care - 120 min 19만원 → 15만원	스페셜 힐링 스칼프 케어 - Healing scalp care + Facial care - 120 min 20만원 → 16만원	스페셜 슬리밍 케어 - Facial care + Slimming leg care - 120 min 25만원 → 20만원
전신 홀리스틱 아로마 케어 - 아로마 전신케어 + 강력보습케어 32만원 → 26만원	전신 고주파 케어 - 고주파 전신케어 + 강력보습케어 38만원 → 30만원	나이가 드는 것은 피할 수 없지만 아름답게 나이 드는 방법은 있다. 에띠끄만의 특별한 관리로 사년의 흐름을 잠시 멈춰보세요



미국문의 보스톤코리아 617-583-2993
이메일 huramceo@huram.kr

한국문의 82.70.4141.4040 (해외의료사업팀장 김수남)
카카오톡 010.3469.4040 / ID:huramkorea

Cage-Free 달걀 레이블 그 정확한 의미는?

(보스톤=보스톤코리아) 한새벽 기자 = 슈퍼에 가서 달걀을 사려면 적어도 몇 가지 혼동을 겪어야 한다. 케이지 프리(Cage Free), 오가닉(Organic), 패스처 레이드(pasture-raised) 등을 보면 조금 더 비싸더라도 좋은 달걀을 가족에게 먹이고 싶다는 생각이 이를 믿고 선택할 것이다.

그러면 이 같은 달걀은 과연 닭장에 가두지 않고 키우는 닭에서 달걀을 채취한 것일까? 실상은 그렇지 않다. 소비자들의 끊임없는 의문제기에 따라 캘리포니아 주는 이정표적인 조치를 취했다.

올해 1월부터 의무적으로 모든 달걀을 낳는 닭들은 자신들의 날개를 다른 닭들의 깃털을 닿지 않고 펼 수 있는 공간을 갖도록 했다. 이것이 CA SEFS Compliant 표시다. CA SEFS Compliant 표시는 달걀이 캘리포니아법을 준수했다는 것을 의미한다. 이 같은 표시는 캘리포니아 외의 지역에서도 볼 수 있다.

그러나 CA SEFS Compliant, USDA Organic 등과 달리 많은 레이블은 법적으로 표준화된 표시가 아니다. 다시 말해 구입시 오가닉 제품이라 생각하고 지불한 금액만큼의 안전한 달걀을 얻을 수 있는 확률이 결코 많지 않다는 것이다.

농장 전문가들의 자문을 통해 타임 매거진이 밝힌 레이블의 의미를 알아 본다.

OMEGA-3 ENRICHED
달걀 모어로 플렉스, 엘지, 피시오일 등이 함유된 것을 준 닭의 달걀. 그러나 전문가들은 달걀로 오메가-3를 먹



을 것이 아니라 차라리 생선, 견과류, 또는 씨앗 등을 직접 먹어 오메가-3를 섭취하는 것이 좋다고 말한다.

USDA ORGANIC
레이블 중에 믿을 수 있는 상표. 이것은 닭이 바깥으로 나갈 수 있으며 농약이 없는 모이를 먹인다는 뜻이다. 농장들은 정기적으로 준수 여부를 점검 받는다.

VEGETARIAN
달걀에게 옥수수나 콩을 주지만 동물사료는 주지 않는다는 의미. 그러나 닭들은 생태적으로 벌레를 먹기 때문에 이것은 닭들을 밖으로 내보내 벌레를 쫓아 먹을 기회를 주지 않았다고 해석될 수도 있다.

CAGE-FREE
닭장 밖에서 야외를 돌아다닌다는 방목 사육의 의미가 결코 아니다. 지하 철에서 꼭 찬 사람들처럼 사육될 수 있지만 결코 닭장(cage)만 아니면 된다. 다시 말해 이 말에 대한 어떠한 법규적인 제한도 없다. 회사들은 자발적으로

인증을 받기도 한다.

FREE-RANGE
케이지 프리 상태에서 바깥으로 나갈 수 있는 문까지 있는 조건. 닭이 원하는 경우 밖으로 나갈 수 있다. Free-range라는 말은 법적인 구속력이 있는 규정이지만 달걀의 경우 법으로 규정되어 있지 않다.

CA SEFS COMPLIANT
닭이 높고 서고 돌아서며 자신들의 날개를 펼칠 수 있는 충분한 공간이 있을 것. 캘리포니아는 검사관들이 이를 점검하며 위반할 경우 경범죄로 처벌한다.

PASTURE-RASIED
이 표현도 법적인 규정이 있는 것이 아니다. 다만 제 삼의 인증기관, Certified Humane 등과 같은 곳에서 인증을 받은 경우 하루 중 일정 시간을 108 스퀘어 피트의 목초지에서 놀 수 있도록 하고 있다.

hsb@bostonkorea.com

충남도 농업기술원 차례상 쇠고기 고르는 요령 소개

(충남=뉴스1) 허수진 기자 = 충남도농업기술원이 “좋은 쇠고기의 경우 살코기는 밝은 선홍색을 띠고 지방은 우유빛을 띤다”며 설 명절을 앞두고 차례상에 올릴 쇠고기 고르는 요령을 소개했다.

12일 도 농업기술원에 따르면 쇠고기는 부위별로 요리용도가 다르므로 구이, 탕, 국, 산적, 스테이크, 불고기, 전골 등 요리방법에 알맞은 부위를 고르는 것이 좋다.

탕국에는 사태나 양지 등 국거리용 고기가 사용되는데, 이 부위의 경우 선적색의 살코기와, 지방·근막 등의 결합조직이 적당히 있는 것이 좋다.

산적이나 꼬치의 경우, 우둔, 설도와 같은 지방이 적은 부위로 근막이 없고 색은 진하며 고깃결이 균일한 것을 고르는게 좋다. 이때 얇게 썬 다음 고깃결과 직각으로 칼집을 내고 양념으로 연하게 해 주는 것이 좋다.

갈비의 경우, 구이와 찜용으로 구분해 구이용에는 선명한 선홍색을 띠면서 마블링이 적당히 있는 근막이 적은 것이 좋다. 뼈에 붙은 고기는 질기기 때문에 고기의 결을 보면서 직각으로 칼집을 넣어 주어야 맛이 좋아진다.

찜용 갈비의 경우 지방과 힘줄이 적은 부위가 적합하다. 표면에 있는 근막은 요리하기 전에 제거해 주고 뼈에 있는 핏물은 물에 한 번 끓여 없애 주는 것이 좋다.

이와 함께 도 농업기술원은 요리 후 남은 쇠고기 저장 요령을 소개했다

남은쇠고기는 김치냉장고 또는 냉장고의 싱싱칸(4도 이하)에 보관해야 한다. 냉동 보관할 경우에는 랩으로 두겹게 포장한 후 냉동 식품용 지퍼백에 최대한 공기를 빼고 넣어두면 고기가 갈색으로 변하는 것을 막고 저장기간을 늘릴 수 있다.

koalaluv191@gmail.com



미국 최고의 언론지 TIMES 선정
2014년 베스트 발명품

연예인만 셀카?

아니아니~ 나도 셀카 찍고 싶어요!
혼자서 얼짱각도~ 찰칵! 연인끼리 놀러가서~ 찰칵!
친구들끼리 놀러가서~ 찰칵!

- 2015년 최신 셀카봉!
- 리모컨이 본체에 달려있는 버튼 일체형
- 싼 셀카봉 믿지 마세요!

최고급

스마트폰 글래스 스크린 프로텍터 Japanese Glass

특수 가공 유리 0.4mm의 두께로 쉽고 간편하게 부착. 일반 필름보다 3배 강한 강도로 바닥에 떨어뜨려도 액정화면을 보호해 드립니다.

대리점 문의: 213.545.4334

\$29.99

최한가격

구입 문의 617-955-9112

연말연시 최고의 선물용품

방송으로 소문 난 그 제품!
▶무한도전 ▶나혼자 산다 ▶꽃보다 청춘

제품문의 주문전화 **213.487.0125** 일 이 오세오~
 www.heraldemart.com

경제 전문지가 운영하는 믿음을 주는 홈쇼핑



명품 공진단
 精氣를 돈우고 氣와 血을 원활하게 하여 질병 예방과 건강한 삶을 유지하는 **최고의 명약**

공진단
 공진단은 사향, 녹용 등 최고의 약재를 엄선하고 동의보감 원 처방의 정품(正品) 정량(正量) 그대로 엄격하게 만들었습니다.

31% ~~\$800~~ \$550 1021 90%
 37% ~~\$1980~~ \$1250 3021 90%

스중한 분께 건강을 선물하세요.
 이런 분들에게 명품 공진단을 추천합니다!

공진단의 효능

세계가 인정하는 고품 신아타 브라질산 명품
순도 100% 고품량, 항암치료, 헬리코 박터 사멸!
현존하는 프로폴리스 중에서도 가장 으뜸을 자랑하는 그린 프로폴리스

그린 프로폴리스란?
 브라질에서도 마나스주에서 생성되는 깊은 정록색 액기스로 세계에서 오직 하나 뿐인 장인 기업에서 만들어진 화라산, 희소성 가치를 지닌 제품입니다.

Artepillin-C
 강력한 항암작용 제제로 최근 일본 국립예방연구원 마쓰노데스야 박사에게 의해 최초로 발견된 물질로서 오직 그린 프로폴리스에만 있는 성분입니다.

효과 및 기능
 위관 계통(위궤양, 위산과다, 만성위염) 특효
 알러지비염, 축농증, 인후염 등 각종 면역기능 강화(SCD 효소 다량 함유)
 진통, 저혈, 전립선, 자궁경부 계통 질환 박테리아, 바이러스 멸균

기관지염, 편도선, 천식
 무좀, 각종 피부질환 아토피, 여드름, 지질
 강한 항암작용(Artepillin-C), 각종 종양 제거
 당뇨, 간질환, 골다공증, 동맥경화

천연항생제로 소문난 프로폴리스는 항암효과 및 면역력 강화에 탁월!

21% ~~\$100~~ \$79

대한민국 원도의 청정바다가 증 선물 **해림후코이단**

한국정부의 해양바이오 사업으로 탄생한 '해림 후코이단' 미국상륙!

방사능 오염에 걱정없는 원도의 청정바다에서 생산되는 대한민국 대표 브랜드 해림후코이단을 만나보세요

후코 플러스 세븐베리즈 (80ml x 30팩) \$249
 프리미엄 후코아셀 (690ml) \$399
 후코이단 에코 (50ml x 30팩) \$199

고품질 후코이단과 아로니아, 블랙커런트, 블루베리, 라즈베리, 스트로베리, 크랜베리, 아사이베리 등 7가지 베리가 배합된 제품
 후코이단은 물론 또 다른 항암 물질 후 코산틴과 커큐민까지 첨가한 프리미엄 제품입니다.
 후코이단에 미네랄을 넣어 그 기능을 더욱 배가 되어 맛 좋게한 제품입니다.

뒤아내는 올인원실팩!
연예인 청담금실팩!

10in1
 팩 하나로~ 싹!

당겨주고, 채워주고!
 피부 겉과 속을 한 번에 케어해주는 **ALL KILL** 금실 리프팅팩

전속모델 연예서

20% ~~\$99~~ \$79

한국 홈쇼핑 대박상품

[에어 프라이어] **Air Fryer**

기름없이 공기로 튀기는 건강한 튀김기

40% ~~\$315.95~~ \$189.95



LG 놀이방매트



- “아이가 좋아하는, 유익한 디자인”
명품 캐릭터, 다양한 학습놀이
- “자세히 볼수록 빠져드는 놀이방매트”
안전과 편안함에도 명품이 있습니다.
- “아이가 쓰는 제품 청결이 제일이지요”
쉽고, 편리하게 물걸레 하나로 OK
- “매트 위에 넘어져도 안심인 이유?”
LG하우시스만의 탁월한 쿠션감

11% ~~\$179.99~~ \$159.99
 13% ~~\$149.99~~ \$129.99
 11% ~~\$279.99~~ \$249.99
 11% ~~\$279.99~~ \$249.99
 9% ~~\$219.99~~ \$199.99
 9% ~~\$219.99~~ \$199.99

프리미엄 고급중형 뽀로로 여행 130x190x1.5cm
 프리미엄 중형 뽀로로 기차놀이 130x190x1.1cm
 1등급 놀이방 뽀로로 렛츠고 210x140x1.8cm
 아소방매트 210x140x1.8cm
 고급초대형 놀이방매트 230x140x1.5cm
 프리미엄 고급초대형 뽀로로 친구들 250x140x1.5cm





이명덕, Ph.D., Financial Planner
&Registered Investment Adviser (RIA)
Copyrighted, 영민엄마와 함께하는 재정계획서
rights reserved
www.billionsfinance.com
248-974-4212

영민엄마와 함께하는 재정계획 (269) 무시해야 하는 투자종목

고급 식당에서 공짜 점심 (free lunch)을 제공하며 은퇴재정관리 특별 세미나에 오라는 편지를 받아 본 적이 있을 것입니다. 필자도 시간이 허락하면 가끔 참석합니다. 어떠한 말로 투자자를 유혹하는지, 참석한 사람들이 무슨 질문을 하는지, 등을 알아보기 위해서입니다.

계획적인 사기 (schemes) 투자를 권하는 경우는 흔하지 않습니다. 그러나 법적으로 문제가 없지만, 세미나를 주관하는 사람들의 이익을 위한 투자는 많이 있습니다. 이러한 투자자가 무엇인지 함께 알아봅시다.

***죽을 때까지 수입보장 (guaranteed income):**

원금도 보장되고 평생 수입을 보장한다고 합니다. 한국에서 들어본 연금 같은 것을 생각합니다. 이러한 금융상품 하나가 어뉴어티 (annuity)이며 숨어있는 경비가 많음을 알아야 합니다. 과는 사람이 높은 수수료 (commission) 받습니다. 매년 부

과되는 경비도 평균 3.5%가 됩니다. 어뉴어티를 소유한 사람이 죽으면 수입은 중단됩니다. 상속할 돈이 하나도 없다는 사실을 기억해야 합니다.

변동성 어뉴어티는 뮤추얼 펀드에 투자됩니다. 펀드에 투자되는 돈이라면 어뉴어티를 통해서 수수료와 높은 경비를 지급할 이유가 전혀 없습니다. 참고로 벤가드 S&P 500 인덱스 펀드에 직접 투자하면 경비는 0.05%입니다. 많은 경비를 지급하는 투자로는 투자 효과를 기대할 수 없습니다.

***높은 이자율 (high yield)**
최근 이자율은 거의 없습니다. 많은 은퇴자는 이자로 생활비를 충당합니다. 이자가 높은 투자종목에 귀가 솔깃해지는 것은 당연합니다. 이것을 이용하여 주식시장에서 자유롭게 거래되지 않는 부동산 종목 (non-trade REIT)에 투자하라고 브로커나 재정설계사가 추천합니다.

이자율이 7%라고 하면 실제로 투자한 금액의 7% 이자가 집으로 배달됩니다. 투자자는 투자한 돈에서 이자를 받는 것으로 생각합니다. 그러나 7%라는 돈이 투자한 원금에서 나올 수 있다는 사실을 알아야 합니다. 일반적으로 non-trade REIT 주당 가격 (share price)이 \$10입니다. 사분기마다 배달되는 재정문서에도 \$10이라고 표시되어 있습니다. 그러나 투자한 돈을 찾을 때는 \$10이 아니라 \$6으로 떨어질 수 있습니다. 높은 이자를 받기 위해서는 그만큼 위험이 동반된다는 사실을 기억해야 합니다.

***자신-조정 IRA (self-directed IRA)**
은퇴자금으로 가입하는 IRA는 일반적으로 Traditional IRA입니다. 이러한 IRA는 일반적으로 주식시장에서 거래되고 있는 뮤추얼 펀드에 투자합니다. 이러한 뮤추얼 펀드는 여러 면에서 투명합니다. 이러한

IRA와 달리 자신-조정 IRA는 투기성이 높습니다. 석유, 금광, 목화, 부동산, 등과 같은 특정한 곳에 투자되기 때문입니다. 누가 자금을 운용하는지 수익률은 어떠한지 등을 알아보기 어렵습니다. 여기에 사기 (scam) 투자로 전 재산이 날아갈 수도 있다는 사실도 기억해야 합니다.

***금에 투자 (Do not risk your money on the stock market - buy "gold")**

2008년처럼 주식시장이 폭락하거나, 여러 사회문제가 기사화되거나, 전쟁 소식이 전해지면 금에 투자하라는 목소리가 높아집니다. 불안한 사람 마음을 이용합니다.

최근 금값이 아운스 (ounce)당 \$1,200입니다. 3년 전에는 \$1,700이었습니다. 무려 30% 하락했습니다. 금은 주식처럼 이익배당금이 없습니다. 채권처럼 고정된 이자도 없습니다. 누군가가 비싸게 사겠다고 했을 때만 투자 효과가 있습니다.

금에 투자하라는 선전과 광고가 많이 나옵니다. 금에 투자하는 것이 그렇게 좋은 투자라면 과는 사람은 광고비를 내면서 금을 팔 이유가 전혀 없습니다. 오히려 금을 사는 것이 이치에 맞습니다.

***주식배당금 주식에 투자 (Forget bonds - Buy stock dividend)**
저금리로 은행이자 거의 없습니다. 채권투자는 이자율이 상승하면 채권가격이 하락합니다. 그래서 채권을 피해서 주식배당금을 지급하는 주식에 투자합니다. 이자처럼 주식 배당금을 받겠다는 생각(?)입니다. 그러나 주식배당금 주식종목 (iShares Select Dividend ETF)이 2007년 5월에서 2009년 3월 사이에 무려 60%가 하락했습니다. 같은 시기 주식시장은 50% 하락했습니다. 주식은 주식이라는 기본적인 성격을 잊어서는 안 됩니다.



이명원
공인회계사
617-455-8073
mwlee@kicpa.or.kr 또는
tomwlee1125@gmail.com

한국에 거주하는 미국시민권자와 영주권자를 위한 세무가이드(2)

해외근로소득공제 (Foreign Earned Income Exclusion)

- \$99,200까지는 세금안낸다

지난주에 살펴봤듯이 미국 시민권자는 어느 나라에 거주하든, 그 나라에 세금을 냈든 안냈든 전세계의 모든소득을 미국에 신고해야 합니다. 미국 영주권자 (Green card holder) 역시 미국 시민권자와 동일하게 전세계 모든 소득을 미국에 신고하는 것이 원칙이나, 조세조약 등에 의해 한국의 거주자로 인정되면 미국에는 비거주자 (Nonresident alien)로 세금신고할 수도 있습니다.

장기간 해외에 거주하는 시민권자와 영주권자는 '해외근로소득공제 (Foreign Earned Income Exclusion)' 와 '해외주거비공제 (Foreign Housing Exclusion)' 규정에 의해 해외소득의 일정액을 미국의 세금신고시 공제할 수 있습니다. 이번주는 이 중 '해외근로소득공제 (Foreign Earned Income Exclusion)' 에 대해 살펴봅니다.

Earned Income에 대해 적용함

'Foreign Earned Income Exclusion' 이란 해외에서 발생한 'EARNED INCOME' 에 대해 혜택을 주는 것으로, 1년 최대 \$99,200을 과세소득에서 제외해 주는 규정입니다. 여기서 'EARNED INCOME' 이란 급여, 자유직업소득, 사업소득 같은 인적용역 (personal service)의 대가를 말합니다. 따

라서 흔히 불로소득이라 불리는 이자나 배당, 양도소득, 부동산 임대소득, 연금소득 등 (이를 'UNEARNED INCOME' 이라 함)은 이 규정이 적용되지 않습니다.

혜택을 받기 위한 요건은?

이 규정을 적용받기 위해서는 반드시 납세지 (tax home)가 해외에 있어야 하고 동시에 아래의 요건을 갖춰야 합니다. 여기서 납세지 (tax home)란 세금을 내는 장소로 일반적으로 주된 영업장소를 말하며, 여러 사실관계를 바탕으로 결정하도록 하고 있습니다.

첫째; 해외에서 발생한 소득 중 위에서 설명한 'EARNED INCOME' 이 있어야 합니다.

둘째; 해외에 거주자하는 시민권자나 영주권자가 ① bona fide resident test 나 ② physical presence test (330일 기준) 요건을 충족해야 합니다.

'Bona fide resident test' 란 과세기간 내 (과세기간이 1월1일부터 12월31일인 납세자의 경우, 1월 1일부터 12월 31일까지) 실질적으로 해외에 거주한 자를 말합니다. 그러나 여행 등으로 단순히 해외에 1년 이상 체류했다는 사실만으로 시민권자나 영주권자가 외국의 bona fide resident가 되는 것은 아니며, 거주

의도, 거주목적, 가족의 거주지 등 여러 사실관계를 종합적으로 고려하여 판단해야 합니다.

반면 'Physical Presence Test (330일 기준)' 란 해외에 거주하는 의도나 목적 등과는 상관없이 단순히 어느 연속된 12개월 중 330일 이상 해외에 거주하면 됩니다. 연속된 12개월이란 반드시 1월부터 12월까지의 기간을 말하는 것이 아니라 5월부터 다음해 4월까지라든지 9월부터 다음해 8월까지와 같이 어느기간 중 12개월이 연속적이면 됩니다.

얼마를 공제받을 수 있나?

위의 요건을 충족한 해외 거주 시민권자나 영주권자는 해외의 'earned income' 중 최대 \$99,200 (2014년 기준)을 소득에서 공제할 수 있습니다. 이 규정은 개인별로 적용되기 때문에 만약 부부가 각각 위의 공제요건을 충족하면, 부부는 합산하여 최대 \$198,400 (1인당 \$99,200 x 2)을 공제할 수 있습니다. 이 때 한도액은 일 단위 (daily basis)로 계산합니다.

임의 규정이므로 선택해야 함

Foreign Earned Income Exclusion 규정은 납세자가 선택할 수 있는 임의 규정입니다. 즉, 납세자가 이 규정을 선택하면 적용되지만, 선택하지 않으면 적용되지 않습니다. 그런데 한번 이 규정을 선택하면 그 이후 연도에는 계속

적으로 적용해야 합니다.

만약 Foreign Earned Income Exclusion을 적용하던 납세자가 이 규정을 적용하지 않고자 하면 언제든지 취소할 수 있습니다. 그러나 한번 취소하면 IRS의 승인 없이는 향후 6년간 이 규정을 적용할 수 없습니다.

이중 혜택은 안돼

Foreign Earned Income Exclusion을 적용하여 해외소득을 과세소득에서 제외한 경우 그에 대응하는 각종 비용은 공제항목으로 인정되지 않습니다. 그 이유는 이미 해외소득을 과세소득에서 제외해줬는데 그와 관련된 비용을 인정해주면 이중으로 혜택을 주는 결과가 되기 때문입니다.

동일한 논리로 Foreign Earned Income Exclusion 규정을 적용한 납세자는 그 소득에 대해 외국에서 납부한 세액에 대한 외국납부세액공제를 받을 수 없습니다. 따라서 외국에 거주하는 시민권자나 영주권자는 Foreign Earned Income Exclusion과 Foreign Tax credit 중 어느것이 유리한지 사전에 검토할 필요가 있습니다.

앤티비(*enjoy &* TV)가 티보 플레이(TBO Play)로 새롭게 도약합니다

더 좋은 서비스로 여러분께 보답하겠습니다

Welcome, **TBO**

한국 방송 3사 케이블 TV 무제한 시청

TV는 사랑을 싣고

발렌타인데이 특별 할인!

무제한 시청 월 **\$ 29.99**
2월 28일까지(2년 약정시)

문의 및 연락처
보스톤코리아 TV 사업국
617.955.9112
지금 연락하세요



정준기 원장 교육 컬럼

우스터 공과 대학교 (WPI) 1

정준기 원장 (보스톤 교육원)
 Tel: 339-234-5255 / 5256 / 5257
 Fax: 339-234-5258
 Email: bostoneducation@hotmail.com
 Web: bostonedu.org



우스터 공과 대학교(Worcester Polytechnic Institute: WPI)는 1865년 존 보인턴(John Boynton), 이차보드 와쉬번(Ichabod Washburn), 그리고 스테판 셀리스베리(Stephen Salisbury)가 처음 "Worcester County Free Institute of Industrial Science" 라는 이름으로 설립된 대학교다. 학교가 설립 초기부터 발전하게 된 이유는 "이론과 실용"(Theory and Practice)을 기본철학으로, 자연과학과 엔지니어링 프로그램에 중점을 두면서 많은 우수한 교수진을 확보하여 리서치 중심 대학이 된 것에서 찾을 수 있을 것이다. WPI의 가장 큰 교육 특징은 "프로젝트에 기반을 둔 학습"(Project-based Learning)으로 모든 학생들의 전공과 관련된 학업에 프로젝트, 즉 리서치를 강조하는 교육 시스템이다. 비록 많은 한국인들에게는 알려진 대학은 아니지만 우수한 자연과학과 공과대학 프로그램을 가진 동부 명문 공과 대학교 중의 하나이다.

미국 동부 매사추세츠 주 우스터 시에 위치한 대학으로 현재 학부생 4123명, 대학원생 1934명이 재학 중에 있는 소수 정예 사립 공과 대학이다. 미국에서 세번째로 오래된 사립 공과 대학으로 졸업생들중 약90%정도가 학교 졸업과 동시에 취업을 하거나 대학원에 진학을 하고 있다. 이 학교 졸업생들이 Air-bag

safety system, First Commercial Radio Systems, Modern Rocketry, Stainless steel, Sulfa Drugs 등을 개발했다.

타대학과 비교하여 입학관련 가장 독특한 특징 중 하나는 SAT1 또는 ACT 성적을 필수로 요구하지 않고 선택할 수 있는 것이 장점이다. 또한 고등학교에서 수학을 4년 동안 수강했어야 하며 고등학교 졸업할 때까지 적어도 Precalculus 과목까지 수강을 해야 한다. WPI는 뉴욕에 있는 RPI(Rensselaer Polytechnic Institute)와 스포츠, 아카데미 분야에서 라이벌 관계를 유지하고 있으며, 학생들이 학교 졸업 후 새로운 직업을 찾을 때 학교가 적극적으로 도움을 주는 것으로 유명하다. 유명 동문으로는 폴 알레이 (Paul Allaire, 전 Xerox CEO), 로버트 스템펠 (Robert Stempel, 전 GM CEO), 해럴드 블랙 (Harold Black, 음피드 증폭기 발명자), 버튼 마쉬 (Burton Marsh, 미국 최초의 교통 공학 전문가), 엘우드 헤인즈 (Elwood Heynes, 스테인레스강 (Stainless steel) 개발자), 마이클 돌란 (Michael Dolan, 현 엑스 모빌 (Exxon mobile) 부회장) 등 많은 유명인들을 배출한 대학이다.

아카데미 프로그램

WPI는 학사, 석사, 박사, 박사 후 과정을 가

진 대학으로, 1년 4학기제로 매학기에 3과목을 7주 동안 수강하는 굉장히 도전적인 아카데미 학제를 가지고 있다. 대부분 학생들이 3학년 때 졸업 이수 학점을 취득하는 시스템으로 많은 학생들이 졸업 전에 리서치, 인턴쉽, 그리고 학교에서 제공되는 프로젝트와 관련된 경험을 쌓는다. 공과 중심 대학이지만 모든 학생들이 인문 사회 과목을 수강해야 하며, 과학과 엔지니어링 전공자들이 인문학적 지식을 지닌 과학자나 공학도가 될 수 있도록 교육하는 학교이다. 특히 학점은 A, B, C 학점만 있고 C이상을 받을 경우 재수강이나 NR(No Record)이 성적표에 표시됨으로 학생들이 좋은 학점을 받기 위해 7주 동안 열심히 공부하도록 만들어진 교육 과정을 가진 대학이다.

WPI의 독특한 교육 과정은 IQP(Interactive Qualifying Project)와 MQP(Major Qualifying Project) 프로그램에서 찾을 수 있다. IQP는 과학과 기술이 인간과 사회에 필요한 것과 관련된 프로젝트를 말한다. 다시 말해 과학을 이용하여 사회적 문제를 해결하기 위해 만들어진 프로그램으로 학생들이 팀이 되어 학교 내외에서 프로젝트를 수행 하면서 공동체 사회에 직접적인 효과를 미칠 수 있는 프로그램이다. MQP는 타대학들의 시니어 논문 (Senior Thesis)과 유사한 프로그램이다

. 이 프로그램은 대부분 학교 내외에서 기금을 받아 프로젝트를 수행한다. 시니어 학생들의 자신의 전공과 관련된 분야의 지식을 평가하는 수단으로 사용되고 있다.

WPI는 과학과 공학 중심 대학이지만 경영, 사회 과학, 인문학 등 다양한 전공 역시 제공되고 있다. 보다 구체적으로 분야별 전공을 살펴 보기로 하자.

1. 예술 과학 대학: 수학, 생화학, 화학, 컴퓨터 공학, 물리학, 나노 과학, 환경학, 경제학, 영문학, 역사, 국제학, 문학, 음악, 철학, 정치학, 심리학, 종교학, 사회학, 교육학, 독일어, 스페인어 등
2. 공과 대학: 우주 공학, 건축학, 생명공학, 화학 공학, 토목 공학, 전자 컴퓨터 공학, 환경 공학, 산업 공학, 기계 공학, 인공 지능 공학, 제조 공학 등의 전공을 제공하고 있다. 물론 대학원 프로그램은 보다 깊이 있고 특별한 프로그램도 제공하고 있고, 경영 대학원도 있다.

WPI는 주변의 Clark, Holy Cross 대학들과 아카데미 컨소시엄을 형성하고 있어 학생들이 특별 과목을 수강하길 원하면 자유로이 이 학교들에서 수강이 가능하다. 물론 학점으로 인정해준다.

"원세훈, 대선 · 정치 개입 모두 유죄"...징역3년 · 법정구속

박근혜 대선후보 확정시점에 개입... 선거운동의 특성인 '계획성' 국정원법 위반도 1심과 같이 '유죄'... 인정된 트윗 갯수 대폭 늘어

(서울=뉴스1) 김수완 기자 = 국가정보원 심리전단 직원 등을 동원해 사이버상에서 정치, 선거 등에 개입한 혐의로 기소된 원세훈(64) 전 국정원장에 대해 항소심 재판부가 원심과는 달리 불법 선거개입 혐의까지 모두 유죄로 인정하면서 원 전 원장을 법정구속했다.

서울고법 형사6부(부장판사 김상환)는 국가정보원법 위반·공직선거법 위반 혐의로 기소된 원세훈 전 국정원장에 대해 9일 징역 2년 6월에 집행유예 4년, 자격정지 3년을 선고한 원심을 깨고 징역 3년과 자격정지 3년을 선고하고 법정구속했다. 또 같은 혐의로 함께 기소된 이종명 전 국정원 3차장과 민병주 전 국정원 심리정보국장에 대해서도 징역 1년에 집행유예 2년, 자격정지 1년을 선고한 원심을 깨고 징역 1년에 집행유예 2년과 자격정지 1년, 징역 1년 6월에 집행유예 2년과 자격정지 1년 6월 등을 각각 선고했다.

재판부는 원심과 달리 국정원 심리전단의 대통령 선거 개입 혐의를 사실로 인정했다. 또 이같은 대선 개입에 원 전원장 등의 지시가 있었다고 판단해 원 전원장 등에게 적용된 공직선거법 위반 혐의 역시 원심과 달리 유죄로 판

단했다. 즉 "정치관여에 해당하는 글과 선거개입에 해당하는 글이 차지하는 비중이 주목한 결과 대선 국면에 접어들 무렵부터 선거글이 압도적으로 많아졌다"며 박근혜 대통령이 새누리당 대선 후보로 확정된 2012년 8월 20일 이후부터 작성된 글에 대해서는 선거개입 혐의도 인정된다고 본 것이다.

재판부가 '불법 대선개입'으로 판단한 구체적인 정황은 박근혜 새누리당 대선 후보가 확정됐을 당시 민주당을 비판하는 글을 다수 리트윗 한 부분, 사형제 존폐가 선거 쟁점이 됐을 당시 민주당 후보를 원색적으로 비난하는 글을 그대로 확산한 부분, 서해 북방한계선(NLL) 문제 제기 당시 지속적으로 NLL 관련 글을 작성해 리트윗한 부분 등이다.

또 재판부는 "야권후보 단일화 논의 시점부터 안철수 당시 대선 후보 사퇴 때까지 안 후보 반대 트위터 글은 현저히 줄어들다가 사퇴 이후에는 아예 등장하지 않았다"며 "주요한 선거 쟁점에 기민하게 대응해 이뤄진 것임을 증명한다"고 지적했다.

이어 "엄격한 지휘·명령에 따라 전해지면 심리전단에 의해 신속·정확하게 집행되고 사후 보고가 이뤄져 평가까지 이뤄지는 과정을 볼 때 조직적이고 체계적인 행위로서 선거운동의 특성인 '계획성'이라고 볼 수 있다"고 판단했다.

재판부는 원심에서는 인정됐던 "중복세력



국가정보원 대선개입 의혹 사건으로 기소된 원세훈 전 국정원장이 9일 오후 서울고등법원에서 열린 항소심 선고공판에 출석하고 있다

에 대한 사이버심리전"이라는 원 전원장 측의 주장에 대해서도 "선거를 자체를 바서는 도저히 그런 명분을 잃어낼 수 없다"고 배척했다.

또 원 전원장의 지시에 따라 이같은 대선개입 활동이 조직적으로 이뤄졌다는 점을 지적하면서 "(국정원 직원들의) 개인적인 일탈 행위로 볼 수 없다"고 밝혔다.

한편 재판부는 원심에서 인정됐던 국정원법상 정치 관여 의무 위반 혐의에 대해서도 역시 유죄로 판단했다.

그러면서 "국가정책을 홍보하는 취지의 활동은 국정원의 직무범위에 속한다고 보기 어렵고 이런 활동의 적법성도 인정하기 어렵다"며 "국민의 생활에 중대한 영향을 미칠 중요 정책에 대해서는 사회적으로 논쟁의 장이 열리

는 것이 보통이므로 정치세력에 대한 지지·반대로 이해될 수 있고 정당정치에 바로 관여하는 것이 될 수 있기 때문"이라고 강조했다.

또 "국정원법이 만들어진 배경을 보면 국정원의 국내 직무범위는 한정돼 있다"며 "이는 과거 중앙정보부, 안기부 당시 정보기관의 권한을 남용해 정치와 선거에 개입한 나쁜 선례가 있어 앞으로도 그럴 우려가 있다고 판단했기 때문으로 보인다"고 지적했다.

국정원 직원이 사용한 트위터 계정 갯수는 총 175개만 인정한 원심과 달리 총 716개로 봤으며 원심에서는 11만3621건만 인정됐던 트위터 글 개수도 총 27만4800개에 대해 국정원 직원이 쓴 글로 인정했다.

abilitykl@news1.kr

www.pospay24.com



POS Pay

작전타임 한번
불러보시죠?

사업도 성공하기 위해선 전략이 필요합니다.
그 타이밍이 지금입니다.



Agent / 상담원 모집

TEL **617-466-2212**

TOLL FREE **888-604-2190**

150 Eastern Ave #2FL Chelsea, MA 02150

사업의 시작은

Lee Associates

이경해 부동산

1.800.867.9000



Broker & Realtor(1985년부터 보유) 사업 및 부동산 무료 상담

비즈니스 용자 알선:20% 현금다운, 크레딧 700+
상가건물,콘도,아파트건물 투자하실 분 환영
1031 Exchange(상가건물세금혜택)서비스
미 전역 프랜차이즈 비즈니스

E2비자 사업체 전문,비즈니스 무료상담
크고작은 세탁소들,런드로맷(Laundromat) 많음
주유소,식당,편의점,주류판매점등 다양한 사업체
항상 리스팅 80-100 보유

Cell.....508.962.2689
Tel.....781.297.5679
www.leebrokers.biz
Email..kayleebrokers@aol.com

보스톤북쪽 세탁소 Full Plant+셔츠유닛, 연매상 150,000+
노퍽 새 기계, 새 셔츠유닛, 부유한 동네

보스톤 세탁소 Full Plant, 연매상 %150,000, 소유자 32년만에 은퇴

스프링필드 지역, 부동산, 세탁소+셔츠유닛, 연매상 \$260,000
21E Test 완료, 은행융자 가능

보스톤 남쪽 세탁소, Full Plant+셔츠유닛, 연매상 \$110,000 매매가격 \$39,000

동양 그로서리, 연매상 \$415,000 다운타운 보스톤

보스톤 서쪽 세탁소 Full Plant+셔츠유닛, 연매상 \$180,000 이상 소유자 은퇴

런드로맷, 여러 장소, 다양한 규모, 연매상 \$60,000 - \$180,000

보스톤 북쪽 세탁소 Full Plant+셔츠유닛, 연매상 \$220,000+ 소유자 은퇴

커피 카페, 캠브리지 하버드 법대 근처, 매매가격 \$100,000

보스톤 남쪽 아이스크림, 연매상 \$400,000 프랜차이즈

보스톤 고급 몰 커스텀주얼리 연매상 \$180,000 좋은 매매 가격

뉴햄프셔 세탁소 Full Plant 급매매, 연매상 \$120,000 매매가격 \$69,000

보스톤 북쪽 세탁소, Full Plant+셔츠유닛, 연매상 \$250,000 소유자 은퇴

다운타운 보스톤 세탁소, Full Plant+셔츠유닛, 연매상 \$250,000 금액 협상가능

뉴햄프셔 세탁소, Full Plant+셔츠유닛, 연매상 \$100,000+

뉴햄프셔 드랍오프 스토어, 연매상 \$82,000 매매가격 \$35,000

세탁소 뉴튼지역, 연매상 \$180,000+ 매출 계속 증가, 내부 리모델 완료

스넥(프레첼)가게, 매매가격 \$39,000 연매상 \$300,000 주인 부재

뉴햄프셔 세탁소 Full Plant+셔츠유닛 연매상 \$170,000 소유자 은퇴

요쿠르트, 아이스크림 연매상 \$65,000 좋은 매매가격

드롭오프 스토어 연매상 \$155,000+ 부유한 동네

알링턴지역 Full Plant+셔츠유닛, 연매상 \$245,000 변화가 좋은 위치

메인주 포틀랜드지역 컨비니언스, 연매상 \$600,000 E-2 비자 가능

보스톤 북쪽 세탁소 Full Plant 연매상 \$360,000 매매가격 \$235,000 소유자 은퇴

보스톤 북쪽 아침, 점심 5일 오픈, 건물안 위치 연매상 \$180,000, 좋은 매매가격

뉴튼 세탁소: 연매상: \$120,000+ 훌세일: \$100,000 오너 파이낸스(50%)



명문 중.고.대학 진학상담및 수속

전문적인 맞춤형 진학상담
최고 에세이 편집자
최고 전.현직 입학 담당자 상담

섬머/윈터 프로그램

전문적인 관리및 실질적인 프로그램
MIT/Harvard 특별 프로그램
다양한 주말 프로그램

가디언 업무

수시 교사 면담및 성적관리
아카데믹 로드맵 작성및 실행
다양한 경시 대회준비, 섬머및 교외 활동

아카데믹 프로그램

SAT 1, 2/AP 수업

최고 전문가들의 강의
단기 고득점 완성
실전 문제 중심 수업
상시 참여및 주말수업 가능
개인 및 스카이프 수업 가능

학업 과목 개인과외 가능

영어, 수학, 과학, 외국어, 역사,
경제, 심리학, 기타 과목들
개인및 스카이프 수업 가능

2월Winter Break Program

기간: 2.14(토)~22(일)(9일간)

3.14일 SAT시험을 대비한 집중반

SAT I Class

-각 파트별 균형잡힌 시간배분
(CR:5일, W:2일, Math:1일)
-실전문제풀이 중심의 수업
-종일 프로그램(9:00-5:00)
-실력있는 강사진

SAT II subjects class

Math IIC, Physics, Chemistry

*5월AP,the national Spanish &Latin exam을
준비하는 학생들을 위한 개인지도 가능

2016 College Process

대상: 11 학년
모집기간: 2015년 2월 말까지

경시대회준비

수학 경시 준비(AMC/AIME)

외국어 경시 준비
(Latin, Spanish, French)

과학 올림피아드 준비
(생물, 물리, 화학)