

김성군 변호사
 160 main street
 Stoneham, MA02180
 781.438.6170
 www.songkimlaw.co

보스톤 코리아

BOSTONKOREA.com

뉴스타 부동산
 주택 / 콘도
 비즈니스 / 건물
 617.921.6979
 clarapaik@newstarrealty.com
 ClaraPaik.com

POSTMASTER: Send Address Changes to 161 Harvard Avenue, Suite 13, Allston, MA 02134

전화: 617-254-4654, 광고문의 전화: 617-775-8474

ISSN 1554-6942

보스톤 시장선거 점입가경

12명의 후보 난립, 유권자들 “후보 누구세요?”

시장 예선 며칠 앞두고 유권자 아직도 결정 못해

(보스톤 = 보스톤코리아) 한새벽 기자 = 12명의 시장 후보가 난립했지만 아직도 어떤 후보도 당선가능성을 포기하지 않아도 되는 상황이 벌어지고 있다. 보스톤글로벌의 여론조사에 따

르면 유권자의 25%만이 후보를 확정 한 것으로 나타났다.

선거를 거의 일주일 정도 앞두고 보스톤의 유권자들은 너무 많은 후보들에 혼란스러워 하고 있으며 현재는 존

카널리 시의원이 근소한 차이로 선두를 유지하고 있는 것으로 나타났다.

카널리는 전체 유권자의 13퍼센트를 획득해 사룟데 골라 리치와 마틴 월시, 다니엘 콘리 등에 비해 앞섰다. 그러나 무려 9명의 후보가 오차 범위인 플러스 마이너스 4.8%의 후보군에 밀집해 있어 최종 결선에서 맞붙게 될 2명의 후보에 속할 확률이 높다. 9명의 후보에는 빌 윌크 잭, ▶▶9면으로 계속



보스톤 시장 후보 존카널리, 마틴 월시, 골라 리치, 다니엘 콘리, 펠릭스 아로요(왼쪽 왼쪽부터), 마이클 로스, 롭 콘살보, 존 배로스, 찰스 엔시, 빌 윌크 잭, 찰스 클레몬(아래쪽 왼쪽부터)

서블릿 체크 사기 피해자 의외로 많아

(보스톤 = 보스톤코리아) 김현천 기자 = 인터넷 웹사이트에 서블릿 광고를 올린 한인 유학생을 노린 서블릿 사기가 기승을 부리고 있는 것으로 나타났다. 또한 이들은 보스톤 지역뿐 아니라 미주 내 타 지역에서도 동일한 수법으로 전형적인 사기 행각을 벌여 왔던 것으로 드러났다. 지난 9월 초 3천여 불을 사기당한 이 모 양에 대한 기사가 보도되자, 그동안 마수에 걸려들 뻔했던 한인 유학생들이 속속 사정을 털어놓고 나섰다.

보스톤코리아 웹사이트에 댓글을 달아 자신의 속내를 털어놓은 이들은 다행히 체크를 받은 후 송금을 하기 전 사태를 파악하고 벗어났거나 소액만 송금한 후 사기임을 알게 돼 큰 피해를 입지는 않았다.

자신을 Ssong2라고 밝힌 한 유학생은 “적은 액수를 먼저 보내고 나머지 보내기 전에 다행히 알아차렸다” 며 “상당히 끈질기게 달라

붙었다” 고 밝혔다. Ssong2에 의하면 사기성 메일은 아이디 윤준리 (Yun Jun Lee) 또는 윤신시아리 (Yun Cynthia Lee) 두 가지로 바뀌며 왔다.

한편, 지난 3월 신시아리라는 여자한테 이메일이 왔었다고 밝힌 임모군은 “너무 적극적으로 계약하려고 해서 이상한 느낌이 들었다. 인터넷 검색을 해봤더니 사기꾼이더라” 며 “한인사이트를 돌면서 사기치는 것 같았다” 고 말했다. 임군 역시 “이름, 주소, 전화번호를 계속 달라고 집요하게 요청했다” 고 덧붙였다.

임군이 밝힌대로 샌프란시스코 한인사이트www.sfkorean.com에도 같은 수법의 사기꾼에 대한 경고성 글들이 올라와 있다.

www.sfkorean.com게시판에 올려진 원글과 댓글에서 밝힌 공통적인 이름은샌드라 김 (Sandra Kim) 과 신시아리. ▶▶6면으로 계속

이민법
 상법
 민·형사소송
 부동산 매매·부동산법

성기주 변호사
 Kiju Joseph Sung
 617-504-0609
 Cambridge Office
 929 Massachusetts Ave.
 Cambridge, MA 02139
 www.lookjs.com

9,10,11월 비수기출발
 보스톤 ⇄ 인천 (왕복!) ONLY 1 stop

\$ 1120 부터

- ▶ 본 금액은 세금과 유류할증료가 포함된 가격입니다.
- ▶ 티켓가격은 항공사의 사정에 따라 변동될 수 있습니다.
- ▶ 디즈니 패키지 투어, 고국투어, 크루즈, 호텔, 국내선 및 국제선 항공권 문의 바랍니다.

1-866-619-4223 (Toll Free) / 617-424-8956

한국어 상담 | 월~금 12pm -9pm
 예약센터 | 영어, 일어 only 1-877-489-4223 (24/7)

이메일 heim@iace-korea.com
 온라인 예약 www.iace-korea.com
 페이스북 www.facebook.com/iacetravelkorea

IACE TRAVEL

ARBC
 FINANCIAL MORTGAGE CORPORATION
 Broker License # MB3066

이예셀 Ezer Lee
 (NMLS#859995)
 주택용자, 재용자전문

신뢰와 성실로 끝까지 도와드립니다.

- ✓ 무료 P&S 변호사 검토
- ✓ 노 포인트, 노 클로징비용
- ✓ 설립 10년간, 20개 은행과 협력

사상 최저의 이자율
 이 기회를 놓치지 마세요

3 Baldwin Green Common Suite108,
 Woburn, MA 01801
 800.938.4201 | Fax: 781.938.4788
 Ezer.Lee@arbc-emortgage.com

T. 781.591.2722
 Boston Korean Mortgage.com

뉴스타 부동산의 나원태, 제이슨 전의
경험과 전문성으로 명쾌한 해답을 드리겠습니다
 Lexington, Newton, Allston, Brighton, Cambridge, Boston

☞ MA, RI 전 지역의 리스팅 구축, 빠른 정보 전달, 정확한 정보, ☞ 철저한 분석으로 최적의 결과 창출, ☞ 완벽한 팀워크를 통한 차별화된 부동산 마케팅 제공

나원태 Realtor
 미주 전체 뉴스타 부동산 금탑 다수 수상
 Direct: 617.642.3156
 wonra@newstarrealty.com

금주의 매물

- Middleton에 위치한 안정된 Full Plant 세탁소
- Asking \$200,000

제이슨 전 Realtor
 미주 전체 뉴스타 부동산 금탑 다수 수상
 Direct: 617.642.5670
 jason.jeon@newstarrealty.com

보스톤에 처음 온 사람들이 알아두면 좋은



한국과 다른 교통 표지판들

사거리 No Turn on Red & stop 사인

한국에서는 빨간 신호등이라도 사거리에서는 우회전이 허용되지만, 이곳 보스톤에서는 사거리를 절대 주의해야 한다. 사거리 중 "No Turn on Red"라고 표지가 있는 곳에서는 빨간 신호에 우회전해서는 안된다.

또한 사거리에 "Stop"표지가 있으면 반드시 "완전히 멈춘"후 미리 멈춘 차량에게 양보하고 출발해야 한다.

Rotary에서는 회전 차량이 우선
로터리(Rotary) 진입시에는 무조건 안쪽(큰길)에서 회전하는 차량에 양보해야 한다. 진입로에 반드시 양보(Yield)표지가 있다.

Yield
작은 길에서 큰길에 진입하는 곳에는 반드시 이 양보 표시가 있다. 고속도로 진입로, 로터리 등이 대

표적이다. 이 양보의 의미는 큰길에서 진입하는 차량을 먼저 보내고 차가 없을 때 진행하라는 뜻이다. 양보 사인이 있는 곳에서 진입해 사고가 났을 경우 운전자에게 더 많은 책임이 돌아간다.

Do not enter
진입금지. 일방 통행을 의미한다. 이 사인을 무시하면 대형사고를 유발할 수 있다.

Dead End
막다른 길이라는 표시이다.

Blind Drive
운전자의 눈에 작은 도로 진입로를 볼 수 없어 다른 차량이 갑자기 튀어나올 수 있다는 경고 표시다. 차를 서행하며 의외의 진입 차량에 대한 주의를 기울여야 한다.



Q&A로 알아보는 보스톤생활

교통사고가 났을 때

Q : 로컬도로에서 하이웨이 엑시 쪽으로 진입하던 중에 뒤에서 갑자기 어떤 차량이 끼어들어 급정거를 하였습니다. 다행히 4거리에서 신호 받은지 얼마 되지 않아 속도가 높지 않아서 저도 급정거를 한상태인데, 몇초 후에 뒷차가 제 차를 받았습니다. 앞에 급정거한 차량은 이미 떠나가고 없었구요... 뒷 차량은 그냥 속도 줄이지 못하고 정면으로 제차 뒤를 일자로 받은 상태이구요(끼어들기에 시비가아닌 뒷차가 속도를 줄이지 못한 경우입니다). 경찰이 와서는 정보교환한 것만 확인하더니 보험회사 끝난 시간이니 내일 각자 보험회사에 전화하고

알아서 리포트 4개 작성해서 하난 제가 갖고 하난 보험회사, 또하난 RMV 그리고 남은 하나는 경찰서에 제출하라고만 하고 가버렸습니 다. 폴리스 리포트 작성도 없어요. 집에와서 생각해보니 뒷차가 일방적으로 받은건데 쌍방처럼 취급하는 듯해서 째깍합니다. 미국은 뒷차가 받은 경우도 쌍방 과실이 성립이 되나요? 분명히 하이웨이가 아닌 로컬도로였는데요. 나중에 경찰이 정보교환했으면 가라길래 제가 적은 거 보여주며 이거면 되냐고 했더니 됐다고 하길래 그냥 돌아왔는데, 사진으로 남겨둔 레지스터 종이(보험회사 이름 때문에 사

진으로 아예 찍어뒀음) 보니 보험이 5월에 이미 만기 되어 있네요. 경찰 앞에서도 보험회사가 여기라고 얘기하고 했는데 ...

지인 말로는 영어가 유창하지 않은 상태로 클레임을 걸면 잘못하면 제가 다 뒤집어 쓸 수 있다고하는데, 변호사가 꼭 있어야 하는 경우인지 궁금해서요.

그리고 제가 추돌 당시 머리를 심하게 부딪쳤는지 목에서부터 왼쪽 어깨 등의 통증이 너무 심한 상태입니다.



A : 꼭 변호사를 고용하시기 바랍니다. 먼저 변호사를 만나 보고, 그 때부터 변호사가 시키는대로 하시기 바랍니다. 당연히 변호사는 병원에 가라고 할 겁니다. 병원에 가서서는 실제 통증 정도 보다 더 엄살을 부리셔야 합니다.

가해자가 보험이 없는 상태이면, 자기 자신의 자동차 보험에 무보험

자에게 당한 신체적 피해를 자기 보험에서 먼저 보상해 주는 조항으로 치료비 및 보상금을 받으실 수 있습니다.

불행하게도, 차량이 망가진 것은 ... , 가해자가 배상을 할 능력이 안된다면, 자기 보험의 Collision 조항을 이용해서 고치셔야 하는데, 자기 잘못이 아니고, 가해자가 무

보험자역서, 자기 보험으로 고치는 경우 별점은 부과되지 않지만, Deductible 은 내셔야 합니다. 아니면, 가해자에게 Deductible은 내라고 하시거나... 변호사가 이 차량 수리비 부분은 잘 안 도와드리지만, 한번 조언을 구해 보시지요.

<진료 과목>

* 일반 치과 * 잇몸 질환 치료
* 신경 치료 * 보철 전문
* 보톡스 & 필러

주요 보험
Delta, BCBS, Aetna,
Cigna, MetLife,
MassHealth,
etc.

케임브리지 덴탈

큰 웃음을 드립니다

Cambridge Dental Associates
126 Inman Street
Cambridge, MA 02139
(617) 492-8210
한국어 진료 상담 가능

www.gracesalomboston.com
영업 시간 월요일~금요일: 10시~7시
토요일: 9시~8시
예약을 하시면 기다리시지 않아도 됩니다.

각종 헤어 컷과 펴고 그리고 스킨 케어
젊음과 아름다움을 창조하는 곳!!

매직 스트레이트	Magic Straightening
브라질 케라틴 트리트먼트	Brazilian Keratin Treatment
Threading	Threading
디지털 펴고 & 셋팅 펴고	Digital Perm & Setting Perm
아이론 펴고	Iron Perm
헤어 칼라링	Coloring (GOLD WELL 사용)
헤어 메니큐어(코팅)	Hair Manicure
메니큐어 & 페디큐어	Manicure & Pedicure
왁싱	Waxing
얼굴 마사지	Facials
웨딩 서비스	Wedding Services

Grace Salon
프리미엄 토탈 헤어 살롱

그레이스 컷팅 클럽

617-623-2430

56 Union Sq. Somerville, MA 02143
한국종합식품 옆 건물에 위치해 있습니다.

이승한 홈플러스 회장, 보스톤 특별한 밤

청년들과 함께하는 M Concert

(보스톤 = 보스톤코리아) 김현천 기자 = 한국 유통업계 최장수 CEO인 이승한 홈플러스 회장이 보스톤 청년들과 함께 다가오는 26일 목요일, 브루클라인에 위치한 Korean American Cultural Foundation에서 특별한 밤을 갖는다.

명사들의 인생 이야기와 음악이 함께 어우러지는 보스톤 M Concert에 이승한 홈플러스 회장이 첫번째 게스트로 초대됐다.

M Concert의 M은 Mentoring, Management, Music을 함축하고 있는 글자로, 청년들의 생활 속 고민이나 궁금증 등을 경영이야기와 음악이야기 등으로 유쾌하게 풀어갈 계획이다.

보스톤 대학교 이유탉 경영대학 교수가 진행하고 버클리 음대의 드러머 최기웅 씨 등으로 구성된 밴드가 함께 한다.

이 회장은 44년 동안의 경영철학과

경험을 바탕으로 한 창조경영으로 널리 알려져 있고, 현재 보스톤

대학교에서 Visiting Scholar로 초청받아 여러 석학들과 함께 그만의 창조경영이론을 정립하고 있다.

또한, 이 회장은 여러 예술방면에서도 깊은 조예를 갖고 있어 이번 M Concert의 첫번째 게스트로서 많은 청년들에게 재밌는 이야기들을 들려줄 것으로 기대된다.

첫번째 M Concert는 26일 목요일 밤 7시에 보스톤 한인교회 내 Korean American Cultural Foundation 문화센터 (32 Harvard St, Brookline)에서 열릴 예정이다. 입장료는 무료이다.

문의 사항은 610-207-2120이나 kmin.lee100@gmail.com으로 연락하면 된다.

일시: 9월 26일 밤 7시

장소: Korean American Cultural Foundation 문화센터 (32 Harvard St, Brookline).

hckim@bostonkorea.com

홈플러스 이승한 회장님의 인생이야기와 음악이 함께하는 밤

Boston M Concert

이유탉 교수의 경영이야기 ep.1

일시: 9월 26일 목요일 저녁 일곱시
 장소: KACF 문화센터 (32 Harvard St, Brookline)
 오시는길: 전철 D라인 Brookline Village
 버스 66번 Pierce St. 하차
 문의: 610-207-2120 or kmin.lee100@gmail.com

보스톤코리아 BOSTONKOREA.com



Publisher & C.E.O
장명술 Myong Sool Chang

Writer
김현천 HyunCheon Kim
정성일 Sungil Jung
최선희 Sun-Hee Choi
박현아 HyunAh Park
오현숙 HyunSook Oh

Intern
김리사 Risa Kim

Graphic Designer
양성대 SoungDae Yang
최선희 Sun-Hee Choi
조대령 TaeYoung Cho

Marketing
최성우 SeongWoo Choi

Web Master
정한웅 HanWoong Chung

Contribution part

백린 Rin Paik
신영각 YoungGak Shin
공정원 JungWon Gong
김은한 EunHan Kim
백영주 YoungJoo Paik
성기주 KiJoo Sung
신영 Young Shin
윤희경 HeeKyung Yoon
이명덕 MyoungDuck Lee
앤드류악 Andrew Koak
앤젤라럼 Angela Um
정준기 JoonKi Jung
이선영 SunYoung Lee
소피아 Sophia
홍하성 HaSang Hong
오승준 Albert Oh
이명원 Myung Won Lee
장동희

& TV 사업국
617-955-9459

레이디경향
617-775-8474

재휴일제 | 연합뉴스 | 미신협 회원사 | 세한연 회원사

민주평통, 대학가 평화통일 알리기 나서

(보스톤 = 보스톤코리아) 편집부 = 16기 민주평화 통일 자문회의(회장 김성혁)가 스미스 컬리지 등 보스톤 서에 위치한 5개 대학(마운트 홀리욕, 유 매

스 햄프셔) 학생 및 교직원을 대상으로 북한 인권 실상을 전하며 한반도의 조속한 평화 통일의 중요성을 알리는 홍보 행사를 진행하고 있다.

지난 13일 스미스 칼리지 캠퍼스 센터에서 진행된 행사에서는 통하여 격 변하는 국제 정세 속에서 한반도의 안정된통일이 아시아와 나아가서 세계 평화 유지에 중요한변수라는 점을 한인 학생들과 주류학생들, 그리고 교직

원 들에게 알렸으며, 한반도 신뢰 프로세스를 홍보하였다.

한편 차세대 북한 인권 단체 LINK도 고운 한복을 입고북한 인권 실상을 알리며 한반도 평화통일의 중요성을알렸다.

bostonkorean@hotmail.com

맞춤식 교육 Mathematics • Verbal • Testing Skill

SAT Plus

SATI 및 SATII 준비 전문학원

TEL: 781-398-1881

2 Winter Street Suite 104, Waltham, MA 02451

SAT Plus Fall Schedule

Starting September 7, 2013

Class	Time
PSAT/SAT Prep (Grade 11)	9:00AM - 11:00PM Saturday
PSAT/SAT Prep (Grade 10)	11:30AM - 1:00PM Saturday
Reading/Math (Grade 9)	1:30PM - 3:00PM Saturday
SAT Prep (Grade 12)	4:00PM - 6:00PM Saturday
One on One Tutoring	3:00PM - 10:00PM Sunday - Thursday



Rocky Hill School 과학 및 수학교사 Disciplinary Committee
 MIT 생물학 학사학위
 Who's Who Teachers of America-1992년 선출
 Tandy Award Finalist(수학 및 과학분야 우수교사 표창)
 지난 10년간 SAT I 및 SAT II 개인교습

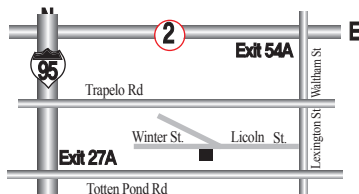

“항상 Tutoring이 가능합니다!!”

English Writing, Biology, History, Chemistry, Math, Physics

10년 이상의 지도경력으로 우수한 학생을 배출하신 한상훈 선생님이 항상 지도하시고 계십니다.

세계한인무역협회 보스톤지회 본격 창립

(보스톤 = 보스톤코리아) 김현천 기자 = 월드옥타 보스톤 지회(회장 안병학)가 지난 14일 토요일 지회 설립을 위한 발기인들과 회원들 그리고 가족들이 모인 가운데 뉴햄프셔 흑셋의 청소년 캠프시설에서 창립식을 가졌다.

옥타 보스톤 지회의 주요사업으로는 해외 한인무역인 네트워크 구축 및 강화사업을 필두로 재외동포 차세대 육성사업, 국내 중소기업의 해외진출 지원사업 등이 있다.

이날 창립총회에서 초대 회장을 맡은 안병학 회장은 인사말을 통해 설립 배경을 전했다. 안 회장은

“오래전부터 월드옥타의 활동을 지켜보며 보스톤 지역에도 세계적 네트워크를 구축한 한인 무역인들의 연결고리가 있었으면 하는 마음을 가지고 있었다. 이곳 젊은 인재들이 보다 넓은 세상에서 활동하고 그 역량을 마음껏 펼칠 기반을 마련해야 한다는 생각으로 이번 월드옥타 보스톤 지회의 설립을 추진하게 되었다” 며 “우리 2세들이 창업이나 지식무역을 통해 대한민국의 경제를 이끌어 갈 수 있는 토대를 만들어 나가겠다.” 고 역설했다.

이번에 설립된 월드옥타 보스톤지회는 조국의 무역증진과 국위선양을

위해 1981년 4월2일 미국 및 일본을 중심으로 세계 각국의 한인 무역상 조직으로 결성된 한국의 산업통상자원부 산하 사단법인으로 설립된 단체이다.

월드옥타 보스톤지회 임원

이사장: 이승기, 지회장: 안병학, 간사: 이상우, 수석 부회장: 한종규, 고문: 남궁연, 장승훈, 이영호, 서규택, 자문위원(이사): 한선우, 백옥진, 진태원, 유한선, 장진섭, 고종성, 한지연, 유대근

hckim@bostonkorea.com



해외 한인무역인 네트워크 구축 및 강화사업을 필두로 재외동포 차세대 육성사업, 국내 중소기업의 해외진출 지원사업 등을 구현하기 위해 설립된 옥타보스톤 지회 창립 기념식 장면

서울대학교동창회, 동심만깍 야유회

(보스톤 = 보스톤코리아) 편집부 = 뉴잉글랜드지구 서울대학교 동창회는 지난 14일 토요일 뉴튼의 어번데일 파크(Auburndale Park)에서 가을 야유회를 성황리에 마쳤다.

야유회에는 갑자기 쌀쌀해진 날씨에도 불구하고 50여명의 동문 및 가족들이 참석하여 송편과 바비큐 음식을 나누며 화기애애한 친목의 시간을 가졌다.

식사 후에는 함께하는 동문회, 지역사회에 이바지하는 동문회에 대한 신입 장수인 회장의 인사말과 새 임원진 소개가 있었다.

또한 뉴잉글랜드한인회의 한선우 회장이 참석하여 한인회의 비

전 및 천 명 정회원 캠페인에 대한 설명을 한 후 참석자들을 대상으로 질의응답 시간을 갖기도 했다.

동문들은 동심으로 돌아가 물풍선 던지기, 짹짹, 피구 등 재미있는 오락 프로그램을 즐겼다.

동문회에서는 다음 행사로 10월 26일 (토) Blue Hills Reservations에서 단풍맞이 등산을 계획하고 있다.

자세한 일정과 그 밖의 전반적인 행사 계획, 지난 행사 사진들은 http://sites.google.com/site/snu_aane에서 찾아 볼 수 있다고 하며, 현재 홈페이지를 통해서 주소록 업데이트 캠페인을 벌이고 있다.

bostonkorean@hotmail.com



가을 야유회를 성황리에 마친 후 기념촬영에 임한 서울대 동문들

나쁜 치아를 만났다면 좋은 의사를 만나야 합니다.



진료과목
일반치과
신경치료
잇몸질환치료
보철전문
보톡스&필러

주요 보험
Delta, BC/BS,
Aetna, Cigna,
Metlife, etc...

한국인
진료 상담 가능
응급치료 가능

617.871.1482

캠브리지 덴탈 어넥스
Cambridge Dental Annex

Tel 617.871.1482
Fax 617.871.1483

www.yasuboston.com



야수 레스토랑

자녀를 위해 요리하는 엄마의 마음을 담았습니다

야수는 작은 나물에서부터 요리 하나하나까지 자녀들을 기르는 어머니의 마음으로 만듭니다. 직접 만들어 손맛이 들어있는 야수의 음식 - 맛과 건강을 생각하신다면 야수를 찾아주세요.

YASU RESTAURANT
Telephone 617.738.2244
1366 Beacon Street, Brookline, M A02446



단체예약
주문음식

뉴잉글랜드 한인회 정전 60주년 기념식

한국전 참전용사 보은 오찬 견해

(보스톤 = 보스톤코리아) 김현천 기자 = 뉴잉글랜드 한인회(회장 한선우)가 정전 60주년을 맞아 기념식을 개최한다. 기념식은 오는 9월 28일 오전 11시부터 우번 광장(Woburn Common, 10 Common Street, Woburn)에서 개최되며, 기념식 후에는 인근 Masa Southwestern Bar and Grill(350 Cambridge Road, Woburn)에서 오찬을 대접할 예정이다.

한선우 회장은 “한국전에 참전한 용사들이 이제는 모두 노병이 됐다. 한 인사회를 대표해 그들과 그 가족들을 초청하여 감사한 마음을 전하고자 한다” 며 이번에는 퍼레이드는 하지 않는다고 덧붙였다. 행사에 참석하고자 하는 한인들은 21일 까지 이메일 marathoncom-puter@gmail.com이나 전화508-308-8494로 예약을 해야 한다.

기념식 일시: 9월 28일 토요일 오전 11시~1시 45분.
기념식 장소: Woburn Common, 10 Common Street, Woburn, MA.
오찬행사: 9월 28일 오후 12시~ 2시
오찬행사장: Masa Southwestern Bar and Grill, 350 Cambridge Road, Woburn, MA.
 hckim@bostonkorea.com

과기협 연례 골프대회 회원간 교류 기회

(보스톤 = 보스톤코리아) 편집부 = 재미과학기술자 협회 뉴잉글랜드 지부(회장 이재형)에서 주최하는 가을맞이 골프대회가 10월 12일 토요일 오후 12시 Stow Acres Country Club에서 열린다 (체크인:11시). 매년 가을에 개최되는 이 행사의 취지에 대해 이재형 지부장은 “과학기술 분야에 관심이 있는 모든 한인들이 참가할 수 있다” 며 “참가자 전원 이본 협회의 회원으로 추대되며 협회에서 매년 주최하는 수학경시대회, 심포지움, Career Development Workshop 등 행사에 직, 간접적으로 참여하여 지역사회에 봉사하고 회원들간에 다양한 교류할 수 있는 기회를 갖게 된다” 고

알렸다. 이 지부장은 “풍성한 상품도 준비 되어 있으니, 골프도 즐기고 다른 회원들과 교제의 시간을 나누고 과기협 활동에 함께 동참할 수 있기를 바란다” 고 전했다. 참가를 희망하는 사람은 재미 과학기술자 협회 뉴잉글랜드 지부 사이트(www.kseane.org)를 통해 10월 5일까지 신청할 수 있다. 자세한 정보 및 FAQ는 홈페이지에 게재되어 있으며 기타 문의사항은 contact@kseane.org를 통해 문의할 수 있다. **일시:** 2013년 10월 12일 (토) 12시 Shot-

gun (11시부터 체크인 및 규정 설명 사진 촬영). **장소:** Stow Acres CC, North Course, 58 Randall Road Stow, MA 01775. **참가비:** 개인 \$100, 부부동반 \$180 (카트, 점심, 저녁, 그리고 과기협 멤버쉽 (35불) 포함). **상품:** iPad Mini 등 푸짐한 경품 및 상품. **출스폰서 (1구좌 100불):** 각 홀에 스폰서 소속과 성함을 게시함. bostonkorean@hotmail.com



보스톤한인노인들, 설레는 가을 기차단풍여행

(보스톤 = 보스톤코리아) 편집부 = 보스톤한미노인회(회장 이학렬)가 지역 노인들을 모시고 가을 단풍을 만끽하는 기차 여행을 떠난다. 자세한 안내 사항은 617-388-9107(이학렬 회장)로 문의 하면 된다. **일시:** 2013년10월5일(토) 오전9시부터 오후5시까지. **장소:** Winnepesaukee Scenic Railroad(단풍 기차역),

154 Main at. Meredith, NH 03253. **신청 회비:** \$ 10. **인원:** 58명(기차좌석 관계로 선착순으로 접수) **버스:** 오전 9시 성요한교회출발, 오전 9시30분 앤도버북부교회 출발->오후 3시:산에서 출발-> 오후 4시30분 북부교회 도착-> 오후 5시 성요한교회 도착. bostonkorean@hotmail.com

노인회 사랑방 모임 수요일로 변경

(보스톤 = 보스톤코리아) 편집부 = 보스톤 한미노인회는 사랑방 모임을 10월부터 수요일로 변경된다고 알렸다. 다음모임은10월 2일(수)오전10시-오후2시에 보스톤감리교회에서 열린다.

일시: 10월 2일 수요일 오전 10시~ 오후 2시 **장소:** 보스톤감리교회, 100 Winthrop St. Medford, MA 02115 bostonkorean@hotmail.com

숫자 퍼즐 (Sudoku) 정답

8	9	7	1	5	6	4	2	3
6	5	2	3	9	4	7	8	1
1	3	4	2	7	8	5	9	6
2	4	1	8	6	5	9	3	7
7	6	5	9	2	3	8	1	4
3	8	9	7	4	1	2	6	5
4	7	3	6	8	9	1	5	2
9	2	6	5	1	7	3	4	8
5	1	8	4	3	2	6	7	9

▶▶ 문제는 34면에 있습니다.



ASC English

ASC Boston #1 ESL School

ASC학원은 연방법에 의해 비 이민자 학생들을 입학시킬 수 있는 허가업체입니다! 본 학원은 외국 학생, 지역 편입학 학생, 신분변경 학생들의 입학을 허가합니다!

“ASC프로그램은 보스톤 여러 대학에서 인정해 입학시 토플을 면제 받을 수 있습니다.”



Lively Group Discussions



The Most Experienced Teachers



State of the art Learning Environment

무료 청강 가능
매월 신규반 시작

- 집중 영어회화
- iBT 토플
- 기초반
- 집중 SAT 반
- 회화반
- 종합 작문
- 비즈니스 영어

ASC만의 혜택

- 외국학생들을 위한 현대식 교육환경
- 대입 교육 / 원어민 강사들과 대화의 자리
- 대입 지원서 카운슬링 / 무료 에세이 편집
- 대학 입학 보장

입학정원이 제한되어 있음

전화요망 : 617.730.3705, 617.338.5288
 Website: www.ascenglish.com

ASC English

Location: 1106 Commonwealth Ave, Boston, MA, 02215
 Downtown Campus: 65 Harrison Ave, 6th FL, Boston, MA, 02111

펜화 화가 강주리

‘혈통’을 주제로 모인 한 미 화가 그룹전

(보스톤 = 보스톤코리아) 김현천 기자 = 펜화 및 종이설치 예술가 강주리 씨가 9월 16일부터 10월 14일까지 뉴튼에 위치한 New Art Center에서 개최되는 그룹전에 참가한다.

엘리자베스 데블린(Elizabeth Devlin)이 큐레이트한 이번 그룹전에는 강주리 씨를 포함한 15명 작가들의 작품이 ‘Pedigree(혈통)’라는 제목 하에 전시 된다.

강주리 씨는 “혈통은 특권층을 나눌 수 있게 한다. 미술계에서의 특권층 즉, 크레프트(공예)와 파인 아트(전

통 미술) 사이의 경계에 대해서 질문하는 전시”라며 “유러피안 전통 미술의 스타일에서 영감을 받은 작품들은 그 경계의 모호함을 보여준다”고 전했다.

일시: 9월 16일 월요일~10월 14일 월요일

개막설명회: 9월 20일 금요일 저녁 6시~8시 30분.

장소: Main Gallery at New Art Center, 61 Washington Park, Newtonville, MA 02460

www.NewArtCenter.org, 617-964-

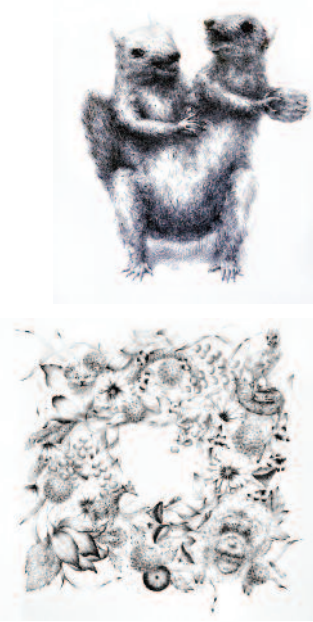

3424(월요일~금요일 오전 9시~오후 5시, 토요일 오후 1시~5시 오픈).
hckim@bostonkorea.com

미 전역 한인 유학생 대상 전형적인 수법

▶▶1면에 이어서 지난 해 9월 글을 올린 한 한인은 “작년과 올해 2월 샌드라 김, 얼마전에 신시아 리라는 사람으로부터 렌트 광고 낼 때마다 같은 내용의 메일을 받았다”며 조심할 것을 당부했다.

하지만, 최근 이들은 이름을 바꿔 사용하는 것으로도 보인다. DivaDLim이라는 아이디 사용자는 “룸메이트 구한다는 광고를 보고 김희영이라는 코리안 아메리

칸으로부터 연락이 왔다”고 밝혔다.

DivaDLim은 이야기했던 방값보다 서너배 많은 돈이 체크로 왔었고 차액을 송금하는 도중 문제가 발생해 다행히 돈을 잃지는 않았다. 그러나 DivaDLim은 “전형적인 수법이라는데 룸메이트와 아파트 싸인업이 급하니 의심할 여지도 없이 걸려들고 말았다”며 안타까움을 표했다.

hckim@bostonkorea.com

유수레 화가 개인전

개막전 150여명 몰려 인기 실감

11월 15일까지 뉴햄프셔 수레 아트 갤러리에서 전시

(보스톤 = 보스톤코리아) 김현천 기자 = “작업을 끝내고 손을 닦을 때 내 가슴에는 물소리와 함께 눈물이 흘렀죠. 언제나...”

지난 14일 토요일 뉴햄프셔의 라이(Rye)에 위치한 수레아트 갤러리에서 개인전을 시작한 유수레 화가는 그림에 대한 주체할 수 없는 열정을 이렇게 표현했다.

“진실로 풀한 포기라도 그 스며 있는 영혼을 그리고 싶다”는 간절함을 내비친 유 화가는 “요즘은 붓 대신 물감을 엉겨서 만지며 손으로 작업하고 있다. 내 영혼의 온도까지 고스란히 캔버스에 옮기고픈 욕망을 주체할 수 없다”고 말했다.

도저히 그림을 그리지 않고는 견딜

수 없다는 화가. “작업하는 중 느끼는 희열도 있지만, 눈에서 나오지 못하는 기분으로 진저리가 쳐질 때도 있다”고도 한다.

이번 전시회는 타이틀 “Time to soar”가 상징하듯 유 화가만의 독특한 기법이 녹아난 작품들이 한층 깊이를 더해 선보였다.

화가 자신을 상징하는 새와 주황색조, 그리고 다양한 소재가 약간씩 혼합된 작품들은 추상화가 분명하지만, 무언가 이야기를 담고 있는 듯 느껴졌다.

유 화가는 이에 대해 “또 다른 세계, 희망을 향한 바람을 상징적으로 표현했다”며 “나의 작품은 기본적으로 추상성을 띠고 있다. 자연과 인간의 희노애락, 생명의 영원성 등을 색채에 담

아내는 한편 삶에 대한 내 의지를 묘사하고자 한다.”고 말했다.

이날 개막식에는 한인들을 비롯해 뉴햄프셔 지역 주민 150여명이 참석해 작품을 감상했다. 특히 64*52”의 대형작 ‘Dream Bird’ x11은 가장 주목을 받은 작품으로 찬사를 한몸에 받았다.

평소 유 화가의 작품을 봐 왔다는 조엘 씨는 “멋진 작품이다. 그녀의 열정이 그대로 전해진다”며 “유 화가의

색채는 붉은 빛이지만 거북하지 않고 사람의 혼을 사로잡는 감동이 있다. 아주 매력적”이라고 소감을 전했다.

한편, 이번 유 화가의 전시회에는 ‘Dream bird’ 시리즈 외 한국적인 정서가 물씬 풍기는 작품과 입체작, 그리고 조각품도 함께 전시되고 있다.

“죽는 그 순간까지도 그림을 그리고 싶다”는 유 화가는 “앞으로도 나의 주위에 포진해 있는 삶의 재료를 끊임없이 작품 안에 끌어 들일 것이며, 또 다른 비상을 의미하는 자유로운 붓질의 해프닝도 계속될 것”이라고 말했다.

“Time to soar”는 오는 11월 15일까지 계속 된다. 전시회에 대한 자세한 문의는 soorye58@yahoo.com으로 하면 된다.

hckim@bostonkorea.com



64*52”의 대형작 ‘Dream Bird’ x11 옆에 선 유수레 화가

무료전화 1-888-666-1708

- 한국, 아시아, 미국내, 유럽, 남미 등
- KE, UA, DL, AA 등 모든 항공사 취급
- 항공권 특별 할인 제공
- 통역, 번역 서비스

유니버스 여행사
대표 최 안길

Tel 617.739.2888 / www.utsboston.net

Universe travel services
100 Hano Street #23A, Allston, MA 02134

공인 회계사 (C. P. A.)

정진수

- Harvard University 경영대학원 졸업(MBA)
- Pricewater House Coopers 감사부장 경력
- 현재 Baystate Tax Principal

개인 및 사업체 세무보고

- ▶ IRS문제 상담 및 해결
- ▶ 사업체 법인 설립과 해체
- ▶ 회계처리 및 감사
- ▶ 경영진단 및 절세 상담
- ▶ 융자 상담 및 재무재표 작성
- ▶ 급료(Payroll)서비스

TEL 781-849-0800, 508-580-3946 (한인전용)
FAX 781-849-0848
220 Forbes Rd., suite 206, Braintree, MA. 02184

공인 세무사 김창근

- 개인 및 사업체 세무보고
- 사업체 법인 설립과 해체
- 경영진단 및 절세 상담
- 회계정리

미 연방정부로부터 공인된 세무전문가
Licensed to Practice Before the IRS

TEL: (781)935-4620 FAX: (781)935-4187
165-M New Boston St. Suite 278, Woburn, MA 01801

뉴잉글랜드한국학교 새학년 힘찬 출발

(보스톤 = 보스톤코리아) 편집부 = 뉴잉글랜드 한국학교(교장 남일, 이사장 윤경숙, 학부모회장 이현주)는 지난 14일 전교생과 교사, 학부모가 참석한 가운데 2013~ '14학년도 새학기를 힘차게 시작했다.

2교시에 학교 강당에서 개최된 개학식은 사회를 맡은 김영순 리더교사의 개회선언에 이어 최지현 음악교육2부

교사의 아름다운 목소리를 따라 애국가, 미국국가, 교가를 제창하며 시작됐다.

남일 교장과 캐롤 윤 이사장은 전교생과 교사 및 부모들을 힘찬 박수로 환영하며 또 한 학년을 모두 열심히 재미있게 공부하며 잘 지내자며 환영사를 대신했다. 이어 이현주 학부모회장은 긴 여름방학이 어느새 지나고 다시 만



개학식에 참석한 학생 및 교사들

나게 되어 반갑다고 말한 후 학부모회 활동을 소개했다.

이날 개학식에는 이번 학기부터 새로 시작된 유아반(병아리반) 소개가 있었고, 학생들은 모두 '우리가

지켜야 할 10가지 수칙'을 선서로 다짐했다.

남일 교장은 "보통 기초-1과정인 해님반과 달님반 신입생들의 경우 첫날 단체 생활에 잘 적응하지 못해 어려움을 겪는 모습을 보곤 했는데 이번 신입생들은 이미 몇 주 이상 공부한 학생들처럼 꽤 진지한 모습으로 선생님의 지도에 열중하는 모습"이라며 흐뭇함을 표했다.

지난 8월 31일 제 2회 교사연수회와 신입생 입학식을 갖고 공식 학사일정을 시작한 뉴잉글랜드 한국학교의 다음 행사는 이번 주 토요일 9월 21일에 한가위 맞이 추석관련 행사가 있으며 10월 12일에는 부동산 관련 학부모 강좌, 26일에는 학부모 건강을 위한 강좌가 이어지고 오는 11월 2일부터는 연례 학부모 초청 공개수업 행사가 있다.

뉴잉글랜드 한국학교의 입학 문의 및 2세들을 위한 한글교육과 한국문화 및 역사교육을 위해 교사로 봉사하고자 하는 경우 남일 교장 (508-523-5389, ksneusa@verizon.net), 또는 학교 홈페이지 www.ksneusa.org를 통해 연락하면 된다.

bostonkorean@hotmail.com

조기유학생들 '음주 왕 게임' 파문 확산

(보스톤 = 보스톤코리아) 김현천 기자 = 애틀랜타 한인 홈스테이 집 주인 부부가 조기 유학을 온 한국 학생들을 성추행한 혐의로 체포돼 미국 언론들이 집중 보도하고 나섰다.

귀넷카운티 경찰은 지난 11일 스와니에 거주하는 이우기(42) 씨와 이현주(40) 씨를 2건의 아동성추행 혐의와 6건의 미성년자 주류제공 혐의로 체포했다. 경찰에 따르면 이씨 부부는 자신들의 집에 데리고 있던 한국 조기유학생들에게 성추행을 저지른 혐의를 받고 있다.

애틀랜타저널(AJC)은 15일 보도를 통해 피해 학생들이 15~18세의 한국 국적자란 사실을 공개하며, 이들이 음주 별적으로 옷 벗기와 키스를 강요당한 사례가 최소 4차례 이상 발생했다고 전했다.

AJC에 따르면 또귀넷 카운티 경찰 대변인이 "게임에 지면 옷을 다 벗어야 했고, 주인 이씨의 지시로 나체 상태가 된 뒤에도 만지고 키스하라는 등의 성추행을 당했다

"고 발표했다"고 덧붙였다. WSB 방송은 피해 학생에 대해 "한국의 치열한 입시경쟁을 피해 미국으로 건너온 '낙하산 아이들'(패러슈트 키즈)이라며 한국의 교육 환경과 조기 유학의 병폐에 대해 보도했다.

이 방송은 이어 "이들은 미국에서 교육 기회를 잡으려는 부모 때문에 미국에 왔으며 하숙비로만 1년에 무려 1만5천달러를 지불한다"고 소개했다.

그외 폭스, CBS, ABC, 오거스타 크로니클 등 지역 방송과 인터넷 매체 등도 이번 사건을 집중 보도했다.

이번 사건은 피해학생 중 한 명이 학교 교직원에게 "홈스테이 집에서 학대를 당하고 있다"는 고충을 전하면서 조사가 이뤄졌다. 현재 이씨 부부에 대해서는 보석이 불허된 가운데 18일 정식 재판을 진행하기 위한 첫 심리가 열릴 예정이다.

hckim@bostonkorea.com

한인 여성 100명 의회서 이민개혁 촉구

미교협, LA민족학교 등 지도자들 즉각적인 대처 촉구

(보스톤 = 보스톤코리아) 김현천 기자 = 미주한인봉사교육단체협의회(NAKASEC)와 LA 민족학교(KRC), 시카고 한인교육문화마당집(KRCC)은 9월 12일 "We Belong Together - 우리는 똑같다" 단체가 주관한 전국 이민자 권익 단체들과 국회 의사당 앞에서 개최된 불복종 행동에 동참했다.

민족학교 이민자 권익 디렉터인 선제니씨는 "의회의 더 이상 지체 없는

즉각적인 대처를 촉구하기 위해 이 행동에 참여한 각계각층의 100 여성들과 뜻을 함께 했다"고 전했다.

선제니씨는 "의회는 지금 당장 이민개혁 문제를 해결해야 하기 때문에 이민자 권익 운동 여성 시위에 합류하게 되었다"라며 "전국적으로 이주 여성들은 열심히 일을 하고 가족을 지키고 더 나아가 이민자 권익 운동에서도 리더십을 발휘한다. 우리 여성 지도자들은

'우리의 가족들은 오늘 당장 이민개혁을 누릴 만하다' 외친다 "고 했다.

미주한인봉사교육단체협의회(미교협)는 20년 넘게 활동한 지역 단체들이 중심이 되어 1994년 창립된 전국 단위로 재미동포들의 권익을 대변하며 사회 참여를 증진시키는 활동을 펼치고 있으며 가입 단체는 시카고한인교육문화마당집 그리고 로스앤젤레스의 민족학교이다.

hckim@bostonkorea.com

한국어 사용 인구 114만명, 미국내 외국어중 6위

(보스톤 = 보스톤코리아) 김현천 기자 = 미국에서 한국어를 사용하는 인구가 공식적으로 114만여 명으로 집계, 영어를 제외한 외국어로는 6번째로 사용인구가 많았다.

이는 지난 15일 센서스국 발표에 따른 것으로, 2011년 까지 5세 이상 인구 중 한국어 사용 인구는 114만 1277명으로 밝혀졌다.

이는 지난 1980년 한국어 사용인구 26만 6000여명에 비해 327% 늘어

난 것이며, 센서스 조사에 응하지 않은 비시민권자 및 비영주권자를 포함하면 훨씬 많은 수를 차지할 것으로 예상된다.

영어 이외의 다른 언어로는 스페인어 사용자가 375만 9798명(62%)으로 가장 많았다. 이어 중국어(288만 2497명), 타갈로그어(159만 4413명), 베트남어(141만 9539명), 프랑스어(130만 1443명) 순이었다.

hckim@bostonkorea.com

Kim Law Offices, L.L.C.

성심을 다해 변호하겠습니다

김연진 변호사

Yeon J. Kim, Esq.

주요 경력

- 前미연방 이민국 심사관
- Boston지사 에서 만여건의 영주권 시민권 심사
- 前 미연방 세관 특별수사관
- NY지부 연방 범죄 관련 직접 수사
- 前 미국 육군 심문관

업무분야

이민법 / 상법
형사법 / 가정법

Tel: (781) 932-0400 Fax: (781) 932-0403
3 Baldwin Green Common, Suite 210 Woburn, MA 01801

Attorney at Law

장우석 변호사

파산법, 세법, 회계, 개인상해/교통사고, 종업원 고용/임금 소멸 시효리, 비즈니스 매매, 이민법 형사소송 디펜스, 민사소송

CHANG & ASSOCIATES, P.C.
67 South Bedford Street, Suite 400 West, Burlington, MA 01803
전화: (781) 712-1706, 팩스: (781) 712-2066
이메일: gchang@changapclaw.com

한미선 공인회계사

Master of Science in Taxation

IRS, MA DOR 와의 세금 문제 해결

사업체 세무보고 및 회계/경영 자문

- 회사의 설립 및 해체/ 회계처리/회계 감사
- QuickBooks Set-up - 비즈니스의 성격 및 구조에 맞는 기본설치 및 운영상담
- Payroll 서비스 및 고용주의 세금납세 대행

개인 세무 보고

- 해외 소득, 임대소득, 주식 등 투자, Self-employed 사업자, 자산 처분, Clergy, Military, F1, J1 Visa holders - 한국과의 Tax Treaty 하에 있는 분 등

각종 세금 공제 및 절세를 위한 세무 상담

Tel: 617-792-2355 Fax: 617-849-5852
E-mail: michellehan.cpa@gmail.com
400 TradeCenter, Suite 5900, Woburn, MA 01801-7482



낭만이 있는 기차여행, 가을 단풍도 만끽

(보스톤 = 보스톤코리아) 김현천 기자 = 이번 가을, 자동차를 벗어나 분위기 있는 기차 여행으로 추억을 만들어 보는 것은 어떤가?

마침 9월 말부터는 뉴잉글랜드를 황홀하게 물들이는 단풍이 시작되는 때라 더욱 기회가 좋다. 기차의 움직임에 따라 변화하는 바깥 풍경, 가을 햇살 아래 한층 성숙해 빛나는 순간들을 기억 속에 각인해 보자. 연인과 함께라면 더욱 추천하고픈 추억만들기 기차여행 코스를 소개한다.

CAFE LAFAYETTE DINNER TRAIN

North Woodstock, New Hampshire,
603-745-3500, nhdinnertrain.com
운행기간: 10월 26일까지, \$59-\$89
소요시간: 2 시간, 거리: 20 마일

낭만적인 경치를 구경하며 5코스 식사를 즐길 수 있는 기차 여행코스. 미국 내에서 가장 기내식을 잘 주는 기차 20위 안에 꼽힐 정도로 식사가 훌륭하다. 노스 우드스탁(North Woodstock)에서 떠나 보스톤과 마린 트랙(Marine Track), 그리고 페니스지와셋 리버(Pemigewasset River)를 지나 우드스탁에 있는 잭 오 랜턴(Jack O Lantern)휴양지에서 멈춘다. 밤에는 6000 와트의 조명불을 사용해 구경한다. 스틸을 좋아한다면 observation dome 에 자리를 예약하면 된다.



CAPE COD CENTRAL RAILROAD

Hyannis, Massachusetts,
888-797-7245, capetrain.com
운행기간: 10월 26일까지, \$15-\$79

소요시간: 2시간, 거리: 50마일
패티 페이지(Patti Page)의 노래 “올드 케이프 코드(Old Cape Cod)” 가사에 나오는 기차길이다. 1850년경 올드 콜로니 레일로드(Old Colony railroad)가 만들어졌으며 당시 이 기차는 승객들과 상품들을 운송했다. 하이야니스(Hyannis) 아니면 샌드위치(Sandwich)에서 출발하며 신기한 것들을 볼 수 있다. 음식은 가끔따라 나온다.



DOWNEAST SCENIC RAILROAD

Ellsworth, Maine,
866-449-7245, downeastscenicrail.org
운행기간: 10월 20일까지, \$8-\$15

소요시간: 90분, 거리: 10마일
뉴잉글랜드의 가을 여행코스 기차중에 가장 늦게 복원됐다. 10월 20일까지 토요일과 일요일 주말에만 두번씩 운행된다. 여우, 독수리, 무스 등 동물을 볼 수 있다.

ESSEX STEAM TRAIN & RIVERBOAT

Essex, Connecticut,
800-377-3987, essexsteamtrain.com
운행기간: 10월 27일까지, \$9-\$36
소요시간: 2시간 30분(기차와 보트) 또는 1시간(기차), 거리: 12마일(기차)

에섹스(Essex)는 증기 기차를 탈 수 있는 곳으로, 강에서 보트(Riverboat)를 탈 수 있는 코스로 연결된다. 오래된 기차, 만화 속에서나 나올 법한 증기 기관차를 경험할 수 있다.

딥 리버 랜딩(Deep River Landing)에서 벡

키 태처(Becky Thatcher)로 갈아타면. Connecticut River, Gillette Castle, Goodspeed Opera House, 그리고 Haddam Swing Bridge 를 볼 수 있다. 백조 등을 보게 되더라도 놀라지 말라!

THE NOTCH TRAIN, CONWAY SCENIC RAILROAD

North Conway, New Hampshire,
800-232-5251, conwayscenic.com
운행기간: 10월 20일까지, \$10.50-\$108
소요시간: 5시간(Crawford Station), 5시간 30분(Fabyan Station)
거리: 52 또는 60 마일

Conway Scenic 에서 가동하는 3개의 기차중 하나인 이 기차는 1870년에 Maine Central railroad 에서 만든 기차길에서 가동된다.

가파른 절벽, 85 피트나 되는 높이의 구각교를 넘는 등 절경을 구경할 수 있는 기차 여행 코스이다.

험준한 코스를 돌지만, Crawford 와 Fabyan 역에서 하차할 수 있으며, Mount Washington Valley 가 있으니 사진을 많이 찍을 준비를 해가는 것이 좋다.



OLD COLONY & NEWPORT RAILWAY

Newport, Rhode Island,
401-849-0546, ocnrr.com

운행기간: 1년 내내, \$6-\$15

소요시간: 80분, 운행 거리: 10마일

화려한 맨션들로 많이 알려져 있는 뉴포트. 이곳에서 박물관을 돌며 빈더벨트가 된 듯한 기분을 느껴 보는 것도 좋을 듯. 한때 보스톤의 운송에 큰 힘이었던 이 열차는 1860년대에 지어진 기차길을 달린다.

뉴포트의 나발 베이스(Naval Base)와 내려간 셋 베이(Narragansett Bay)를 따라 그림처럼 떠 있는 보트를 감상하며 기차여행을 즐길 수 있는 코스.

WINNIPESAUKEE SCENIC RAILROAD

Meredith and Weirs Beach, New Hampshire,
603-279-5253, hoborr.com
운행기간: 10월 27일까지, \$10-\$99
소요시간: 1시간코스(Weirs Beach 출발), 2시간 코스(Meredith 출발), 4시간코스(Fall Foliage Special 출발)

거리: 9 마일 (Weirs Beach), 18 마일 (Meredith), 40 마일 (Fall Foliage Special)
화려한 단풍, 호수 그리고 강 하류를 구경할 수 있는 코스. 사슴이 풀뜯는 장면등 화려한 바깥 풍경이 한뼉하는 코스다. 기차 안에서는 남작들이 사용했던 칸을 구경할 수 있다.

기차길은 1800년쯤 Lake Winnepesaukee의 물가에 만들어졌다. Meredith 에서 타든가 좀더 빠른 트립을 원한다면 Weirs Beach에서 탑승을 해도 좋다. 모두 Lakeport 로 향하며 좋은 경치를 볼 수 있다.

또 다른 선택은 Fall Foliage Special 에서 탑승하는 것이다. 이곳에선 Plymouth 에 위치한 Common Man Restaurant 에서 식사를 할 수 있다.

hckim@bostonkorea.com

COLDWELL BANKER
RESIDENTIAL BROKERAGE

부동산 중개인 김현구
Chris H. Kim, GRI Realtor

정직하고 성실하게 도와 드립니다
주택 무료 감정

Cell 617.694.0985

Brookline Office: 622 Hammond Street, Chestnut Hill, MA 02467 (B) 617-566-2447
Newton Office: 1261 Centre Street, Newton, MA 02459 (B) 617-969-2447

Covering Boston, Brookline, Newton, and Greater Boston
Chris.Kim@NEMoves.com

Birchtree Properties. R.E.

이정선 부동산

*부동산 비즈니스 세일

Cell 781.883.5984
Fax 781.874.9587
Work 781.874.2087
Email Chunglee7@gmail.com

33 third street medford, Ma 02155
www.btpusa.net

헤민한의원
PARK Acupuncture & Herbal Medicine
원장: 박미경 (Mikyung Park)

여성질환 (불임, 산후보양, 경년기장애)
한방다이어트, 소화기질환, 통증 및 운동손상, 알러지, 비염, 천식, 수험생보양 및 허약아 체질개선

“한방다이어트로 체중도 감량하고 건강도 회복하세요.”

경로 무료진료
(세부사항은 홈페이지에서 확인하세요.)
진료예약 : 617-787-0789
60 Leo M. Birmingham Parkway, Suite 101
Brighton, MA 02135
http://www.acupark.com

20년만의 무한 경쟁 선거

▶▶1면에 이어서 립 콘살보, 펠릭스 아로요, 마이클 로스 등이 포함되어 있다.

이번 선거는 20년만에 치뤄지는 무한 경쟁 선거로 다수의 후보가 난립해 있는 상황에서 대부분의 유권자들이 후보들의 얼굴에 낯설어하고 있는 것으로 여론조사 결과 나타났다. 24일 치러지는 예비선거에서 뚜렷하게 리더하는 후보가 나타나지 않는 것도 이 때문이다.

지난 9월 5일부터 8일까지 411명의 유권자들을 대상으로 여론조사를 실시한 뉴햄프셔 대학 여론조사 센터의 앤드류 스미스 소장은 “시장 경쟁은 정말 불확정적이다. 누구도 앞서나가지 못하고 거의 모든 후보들에게 이길 수 있는 기회가 있다” 고 밝혔다. 이에 따라 이번 선거에서 2만 내지 2만5천표를 확보하면 승산이 있는 것으로 내다봤다.

스미스 소장이 이번 선거가 극히 유동적이라고 지적하는 이유는 여론조사 기간 중 후보들의 선호도가 급격한 변화를 보였기 때문이다. 골라 리치의 경우 2일째에는 14%로 조사됐지만 마

지막 날에는 5%로 떨어졌다. 콘살보도 7%에서 4%로 떨어졌다. 반면 배로스의 경우 3%에서 9%로 올랐으며 로스의 경우도 4%에서 7%로 올랐다. 카널리도 12%에서 17%로 늘었다.

특히 카널리는 32%의 인지도를 가져 가장 잘 알려진 후보였지만 나머지 후보들은 절반의 유권자가 잘 인지하지 못하는 후보들이었다.

토마스 메니노 현임시장은 20년 동안 보스턴 시장으로 장기 재임해 왔으며 그동안 다른 후보들이 도전할 여지를 주지 않았다. 보스턴 시내를 돌아다니며 각종 행사 참여가 주특기인 그의 친근한 스타일을 아직도 많은 사람들이 선호하고 있다.

지난 3월 메니노 시장이 더 이상 출마할 의사가 없음을 밝히면서 수많은 후보들이 난립했다. 다만 존 카널리는 2월 철옹성으로 보이던 토마스 메니노 시장에게 도전장을 던지면서 일찌감치 선거에 뛰어들었다. 현재 카널리는 이 덕을 톡톡히 보고 있는 것으로 예상된다.

조사에 따르면 28%의 유권자들이 카널리를 만난 적이 있는 것으로 나타

났다. 서퍽지검 검사로 재임한 다니엘 콘리, 시의원 펠릭스 아로요 순으로 유권자들이 많이 만난 후보였다. 카널리는 호감도 조사에서도 가장 좋은 점수를 받았다. 그는 여러 사회경제적, 인종의 벽을 넘어 가장 광범위하게 지지를 얻고 있었다.

골라 리치는 9%로 2위를 차지했고 마틴 월시와 콘리가 나란히 8%를 차지했다. 이어 콘살보는 6%, 배로스, 아로요, 로스는 각각 5%, 윌크작은 4%, 찰스 엔시는 2% 등으로 나타났다.

서퍽지검의 콘리는 민주당이지만 지지자들 중에는 상당수 공화당 지지자들이 포함되어 있었다. 특히 웨스트락스베리를 중심으로 한 지지세가 강했다.

도체스터 출신의 마틴 월시는 9선 민주당 의원으로 카널리나 콘리처럼 잘 알려져 있지는 않지만 무소속 유권자들에게 많은 지지를 받았다.

이번 선거에서 가장 중요한 이슈는 범죄와 폭력이었으며 학교의 질 개선이 그 다음을 차지했다. 유권자들은 보스턴 공립학교에 대해 56% 평균 이하로 평가했다. 교육의 질을 개선하기 위해서는 차터 스쿨의 증설을 가장 먼저 꼽았다.

hsb@bostonkorea.com

선거 코앞 카널리 후보 여전히 선두

WBUR여론조사, 다른 여론조사 결과와 유사

(보스턴 =보스톤코리아) 한새벽 기자= 선거를 채 일주일 남겨두지 않은 가운데 실시된 여론조사에서 존 카널리 전 시의원이 여전히 선두를 달리고 있는 것으로 나타났다. 마틴 월시 전 MA주 하원의원, 샤프테 골라 리치 주택공사 사장이 그를 근소한 차이로 바짝 뒤쫓고 있다.

WBUR가 MassINC에 의뢰해 실시한 여론조사에 따르면 존 카널리 후보는 15%를 획득했고 마틴 월시는 12%, 골라 리치는 10%를 얻었다. 다니엘 콘리 서퍽지검 검사와 펠릭스 아로요 후보는 각각 8%로 그 뒤를 이었다. 이번 여론 조사는 지난 9월 14일부터 16일까

지 유,무선전화를 통해 487명의 유권자를 대상으로 실시했다.

마이클 로스 전 시의원은 6%의 지지를 확보했고 시의원 립 콘살보는 4%의 지지를 얻었다. 그의 나머지 후보들은 5% 이하의 지지에 그쳤다. 이번 여론조사의 오차는 플러스 마이너스 4.4%였다.

그러나 아직도 19%의 유권자들은 지지 후보를 결정하지 못한 상태다. WBUR의 여론조사는 다른 여론조사 결과와 큰 차이를 보이지 않았다.

선거는 다음주 화요일 24일에 실시되며 12명의 후보 중 2명을 선택해서 본선을 실시한다.

hsb@bostonkorea.com

케임브리지시 36곳 주차장을 공원으로 전환

(보스턴 =보스톤코리아) 한새벽 기자= 케임브리지 시는 26일 금요일 파킹데이를 맞아 36곳의 주차공간을 작은 공원으로 전환할 계획이라고 밝혔다.

도시의 열린공간의 필요성을 목표로 만들어진 이번 이벤트는 9월 20일 오전 9시부터 오후 5시까지 주차공간을 공원으로 전환한다. 이벤트가 진행되는 공간은 켄달 스퀘어, 하버드 스

퀘어, 센트럴 스퀘어, 노스 케임브리지 그리고 기타 지역이다.

이날은 케임브리지 사업체들과 시 공무원 그리고 비영리 단체들이 합세해 이 주차공간을 미니아처 골프, 콘솔게임, 미니아처 하우스, 자전거 튜닝 스팟 시 공원 등으로 전환한다. 특히 케임브리지 헨리에타 데이비스 시장은 수돗물 스탠드를 운영할 예정이다.

이번 이벤트의 책임자 제니퍼 로렌스 케임브리지시 환경 기획가는 이번 주차공간의 전환은 아주 작은 공간으로 정말 활성화되고 색다른 일이 발생할 수 있다는 것을 보여주는 작업이라고 밝혔다.

파킹 데이는 2005년 샌프란시스코에서 시작했으며 케임브리지시는 지난 2011년부터 시작했다. 2011년에는 한곳에서만 실시했지만 2012년에는



2012년 파킹데이 행사 모습

16곳, 그리고 올해는 36곳으로 증가했다.

이번 이벤트에는 어느 팀이 모든 전환된 주차공간을 가장 빠르게 도는지를 두고 게임하는 스캐빈저 게임도 실

시할 계획이다. 전환된 주차 공간 또는 공원은 Cambridge Community Development 웹사이트에서 찾아볼 수 있다.

hsb@bostonkorea.com

성진우 카이로프랙틱

다음과 같은 이유로 통증을 느끼십니까?

- 교통사고 후유증으로 인한 고통
- 두통
- 어깨, 둔부, 무릎 통증
- 허리와 목 통증
- 좌골 신경통

우리가 해결해 드리겠습니다.

126 Merrimack Street
Methuen, MA 01844
(978) 688-6999
www.DrJinSung.com

“당신의 환한 미소가 마음답습니다.”

거의 모든 보험 받습니다
매스헬쓰도 받습니다

978.689.9363
(한국어문의)

DongWon Kim DMD

김동원치과

● 465 South Broadway Lawrence MA 01843

가족 물리치료 병원

GB Family Physical Therapy

메사츄세츠 최초
REDCORD식 치료법 도입

진료분야

목, 허리 통증, 디스크
어깨, 팔, 무릎, 다리 및 각종 운동 후 통증
척추 측만증 및 자세교정

교통사고/직장상해 보험, 유학생/여행자 보험,
메디케어 외 정부보험 및 미국보험

대표: 781-365-1876 한국어 781-365-1867
83 Cambridge St, Suite 2B Burlington, MA 01803

www.gbfamilypt.com



조기유학 및 학업지도 대표 기관

BOSEC 보스톤 유학원

www.bosec.com

보스톤유학원은 가장 오래 전통을 가진 유학원으로 많은 학생들을 명문 중/고등 사립 학교와 명문 대학에 입학 시켜온 교육 컨설팅 대표기관입니다. 보스톤 유학원은 학생들이 미국에서의 학업에서 성공하도록 최상의 컨설팅과 수준높은 학업지도를 제공합니다

Educational Consulting Department

1. 조기유학, 초/중/고 /대학 입학, 전학, 인터뷰 가이드 전문
2. 한국에서 갓 전학 온 학생 교육컨설팅
3. 대학 입학 상담, 지원서 작성 (College Consulting) : 하버드 입학담당관 출신이 전문위원으로 활약
4. 가디언, 홈 스테이, 여름/겨울 캠프
5. 주말 봉사활동, 특활 지원
6. 상세 사항: 웹사이트 참조 www.bosec.com

- 컨설팅 서비스의 특징: 다년 간의 경험을 바탕으로 학생을 철저하게 분석하여 성공적 상급 학교 진학을 보장하는 컨설팅을 제공합니다.
- 서울 사무소: 부모님 들의 편의를 위해서 도곡동 타워팰리스 단지 내에 서울 사무소를 운영하고 있습니다. (아래 주소 참조)
- 합격한 중, 고등 학교: Fay, Choate Rosemary, St. Paul, Milton, Groton, Kent, NMH, Loomis Chaffee, Hotchkiss, Lawrenceville, St. George, Middlesex, Concord, Governor Dummer, Eaglebrook, Cardigan Mountain, Fessenden, Cushing, Brooks, Westover, Dana Hall, Holderness, Kent, Worcester Academy, Eaglebrook, Philips Academy, Pomfret 등. 상세 사항 웹사이트 참조.
- 합격한 대학: Harvard, Yale, Stanford, Cornell, Columbia, NYU, Bowdoin, Dartmouth, Trinity, Emory, U. Mich., U. Penn. Brandeis, Boston College, Bowdoin 등 다수

튜터의 자질과 경력을 보고 프로그램을 선택하세요!

Academic Tutoring Department

SAT, SSAT, TOEFL, Writing 전문 학원

대표 강사 부원장: James Kim, Harvard, Yale 철학 전공

책임 강사: Robin Burns,
Stanford Univ. English Major, MS, BA, 수석 졸업,
SAT Verbal 800

- 대상 학생: Native Speaker, 유학생, 보딩스쿨/데이스쿨 학생
- 한국식 엄격한 지도. 숙제 관리. 공부를 하지 않을 수 없게 지도 함.
- 시험 요령 습득이 아닌 실력 향상 위주.
- SAT, TOEFL, SSAT수강생 전원에게 정선된 필수 단어 목록 제공

Private Tutoring

Math, Essay Writing, Physics, Chemistry, Biology, History, Spanish, French, Latin, TOEFL, SSAT, ISEE SAT, ACT

\$70-100/hr

여름 방학 특강 (보스톤)				
SAT 집중반	7월6일-8월 20일, 월, 수,	10 AM-1PM	\$1250	실전 테스트 5회
개인 지도	학생이 지정		\$60-\$80 여름 특별가	전 과목

단 주 1회 실전 테스트 일은 10 AM-1:30 PM, 최소 인원 3명

여름 방학 특강 (서울)

개인지도 혹은 4인 이하 소 그룹: 문의 02-579-9731

지도과목: SAT, ACT, AP US History, AP English, SSAT, TOEFL, Reading/Writing

기숙학교 연중 프로그램(안전한 홈스테이, 항공, 교통편 제공)

Program	기 간	그 룹 지 도	개 인 지 도	제공서비스
추수 감사절	11월 중순-말	SAT, SSAT, TOEFL, ESSAY	전과목	교통편/항공편, 숙식
성탄 휴가	12월 중순-말	SAT, SSAT, ESSAY	전과목	교통편/항공편, 숙식
봄방학	3월중 3주간	SAT, SSAT, TOEFL, ESSAY	전과목	교통편/항공편, 숙식

이 프로그램 들은 2001년 부터 6년 째 제공되고 있는 정평있는 프로그램입니다. 학부모가 이 기간 중 한국에서 오시는 경우 편안한 장기 투숙 안내 제공.

- 주말 교통편, 홈 스테이, 학업 지도, 봉사 활동 제공 - 학생이 필요한 과목별 개인 지도, 유학생을 위한 집중 영어 쓰기 지도 제공
- 한 학교에서 3명 이상이 같은 프로그램으로 오는 경우 할인 혜택
- SAT는 CR과 Writing점수목표가 650-750사이인 학생을 목표로 함. SSAT는 80-99%를 목표로 하는 학생을 위한 클래스임.

보스톤 유학원

미국: 545 Concord Avenue, Suite 214,
Cambridge, MA 02138

한국: 서울 강남구 도곡동 대림 아크로텔 2402호
(삼성 타워팰리스 단지 내 02-579-9731)

대표: 원장 공학박사 송영두

Tel 617-491-0041
617-491-0043

- * 교사 수시 모집: info@bosec.com 으로 resume를 보내 주십시오.
 - * 홈스테이 가정 수시 모집: 뉴잉글랜드 전역. info@bosec.com 으로 메일 주시기 바랍니다. 전화 사절.
 - * 사무 직원 모집: 미국에서 중/고등학교를 다닌 분. humanresource@bosec.com 로resume를 보내 주십시오.
- "주차는 보스톤유학원 옆의 Fresh Pond Mall 의 Whole Foods Market에 하시면됩니다."

RMV 새 소프트웨어 도입

온라인 이용 늘린다

(보스톤=보스톤코리아) 오현숙 기자 = RMV가 소프트웨어를 정비하고 새 시대를 열 계획이다.

RMV의 대표인 레이첼 케프리엘리안은 RMV의 기술을 21세기에 맞춰 업데이트할 계획이라고 밝혔다.

RMV관계자들은 매사추세츠주의 모든 운전자들에게 온라인 계정을 개설해서 운전자들이 그것을 통해 면허 정보를 수시로 업데이트하고 면허만료일과 딱지에 대한 정보를 쉽게 알 수 있도록 할 계획이다. 또한 등록된 자동차에 대한 개인 운전기록이 링크될 새로운 소프트웨어를 소개해 AAA 오피스, 슈퍼마켓, 대형 상점 등

에 전자 키오스크를 설치, RMV 지점을 대신할 수 있게 할 예정이다.

그리고 아마도 멀지 않은 미래에 RMV는 스마트폰에도 업로드 할 수 있는 전자 운전면허를 발급할 것이다.

이러한 과정은 앞으로 4년 안에 선보일 예정이지만 특히 2014년에는 많은 변화가 있을 것으로 예상된다.

현재 RMV 소프트웨어는 27년 전에 설계되었고 이후 약간의 업데이트만 있었기 때문에 RMV직원들은 해석 불가능한 줄임말과 면허기록부터 차량등록에 이르기까지 다른 페이지와 데이터베이스 사이에서 전환하는 것에 어려움을 겪어왔다. 그들은 시스템에서 기본적인 검색을 하려면 박사 학위가 있어야 한다고 농담을 하곤 한다.

지금까지는 운전자와 차량에 대한 정보를 각각 다른 데이터베이스에 저장해 왔지만 새 소프트웨어는 데이터의 두 가지 풀이 통합되어 매사추

세츠 주민의 면허정보와 딱지는 그들의 차량등록 및 주차 티켓과 연결된다. RMV 직원들은 이 새로운 시스템으로 정보를 더 쉽게 찾아서 소비자들에게 제공할 수 있을 것이다.

하지만 운전자들은 더 많은 온라인 거래를 해야만 한다. 카플리에리안 대표의 목표는 RMV 지점을 찾는 사람들의 숫자를 상당히 줄이고 대신 인터넷을 이용하도록 하는 것이다. 물론, 그것은 노동비용을 절감하기도 하지만 소비자들 또한 원하는 바라고 그녀는 전했다. 또 언젠가는 RMV 지점에서 지점도 오래 기다리는 것이 과거의 일이 되기를 희망한다고 말했다.

엑스브릿지 민주당원(Uxbridge Democrat)이자 주 상원의원인 리차드 T. 무어는 온라인 서비스를 개선시키겠다는 RMV의 프로젝트가 좋다고 생각하지만 몇몇 지점을 단아야 한다는 것에 대하여 우려를 표했다. 그는 “여전히 꽤 많은 사람들이 컴퓨터를 사용하지 않는다”며 “온라인 말고 다른 옵션이 여전히 필요하다”고 덧붙였다.

변화는 곧 시작된다. 빠르면 내년부터 주의 470만 운전자들이 운전면허를 갱신해야 될 때 문자 메시지, 이메일, 전화 등으로 연락받게 될 것이다.

hsqh@bostonkorea.com



레이건 전 대통령의 지휘 아래 만들어진 RMV의 소프트웨어는 이후로 개편된 적이 없었다.

선행은 또 다른 선행으로

현금 가방 돌려준 노숙자에게 기부금 쏟아져

(보스톤=보스톤코리아) 오현숙 기자 = ‘하나의 선행은 다른 선행에 영감을 준다’ 는 말이 실제로 증명되었다.

보스톤 노숙자 글렌 제임스가 4만불의 현금과 여행자 체크가 든 가방을 주인에게 돌려준 이후, 버지니아주 미드로드디언에서 한 기금모금자가 제임스를 돕겠다고 나섰다.

보스톤에 한번도 와 본적이 없다는 이단 위팅턴(27)이 웹사이트 “GoFundMe” 를 만들고 모금을 시작했다. 5만불 모금이 목표였지만 24시간 내에 2만불 이상을 모았다.

그는 16일 인터넷에서 제임스의 이야기를 보고 오후 3~4시경에 계좌를 만든 뒤 그 페이지로 연결되는 링크를 몇번 트윙했다더니 기부금이 쏟아져 들어왔다고 전했다.

위팅턴은 “조금이라도 어떤 사람들 도와보자는 마음에서 시작했는데 지금은 많은 도움을 줄 수 있다”며 “제임스가 4만불을 돌려주었기 때문에 그는 5만불을 받을만하다고 생각한다”고 말했다.

보스톤으로 돈을 보내는 가장



체크와 현금이 든 가방을 그대로 돌려준 노숙자 글렌 제임스

안전한 방법을 찾고 있다는 위팅턴은 17일 오후 1시쯤 제임스와 처음으로 전화통화를 했다.

제임스는 그에게 감사 인사와 이렇게 큰 돈을 받는 것을 대중들이 어떻게 생각할까에 대한 걱정을 표했다.

“현재 기금을 모으는 것에는 제한이 없다.” 고 위팅턴은 말했다. 많은 기부가 익명으로 이루어졌지만 위팅턴은 이메일로 많은 감사의 인사를 받고 있다.

보스톤 경찰도 16일 제임스를 예우하기 위한 기념식을 갖고 표창장을 수여했다.

노숙자 쉼터에서 생활하는 제임스는 지난 14일 사우스 베이 플라자에서 돈이 든 가방을 발견하고 경찰서로 가서 주인에게 돌려주라고 전해서 화제가 됐다.

hsqh@bostonkorea.com

Frank Y. Shin, D.M.D
현 **Tufts** 치과대학 부교수

신영목치과

- 치아 이식 수술 (Implants)
- 미용치과 (Veneers/Bleaching)
- 아말감 대신 치아색으로 [Composite Fillings]
- 응급환자 당일치료
- 토요일도 진료함
- 각종보험 지정병원

www.drfrankshin.com

617.265.5606

1428 Dorchester Ave. Boston, MA 02122

하나여행사

HANA TRAVEL

● 한국, 아시아, 미국내, 유럽, 남미 등 항공권 할인

● 관광 패키지

전문가와 함께 편안한 여행을 설계하세요.

617-713-HANA(4262)

Cell.phone: 617-818-2772
email: hanatravel@gmail.com

Toll Free 1-800-368-6977

커클리 검찰총장 주지사 선거 출마 선언

현재까지 민주당 후보 5명 출마 예정
어느 때보다 치열한 당내 경선 전망



(보스톤=보스톤코리아) 정성일 기자 = 마타 커클리 매사추세츠 주 검찰총장이 차기 주지사 선거에 나서기로 결정하면서 선거판이 크게 흔들리고 있다. 커클리 검찰총장은 이미 주지사 선거를 선언한 민주당 후보들 중에서 가장 대중적인 인지도가 높고 정치적인 경험이 풍부한 후보로 꼽힌다.

커클리 검찰총장은 미들섹스 지역 검사(2회)로, 그리고 매사추세츠 주 검찰총장(2회)으로 당선된 4번의 선거를 모두 성공적으로 이끈 경험이 있다. 특히 매사추세츠 주 전역을 대상으로 한 검찰총장 선거에서 두 번이나 당선된 경험이 크다.

커클리 검찰총장의 가장 큰 정치적인 패배는 지난 2010년 연방 상원의원 선거다. 고 에드워드 케네디 상원의원의 공석으로 처리된 상원의원 특별 선

거에서 당시 공화당의 스캇 브라운 후보에게 초반 강세에도 불구하고 사실상 역전패했다.

2010년의 패배에도 불구하고 커클리 검찰총장은 여전히 민주당 내에서 가장 강력한 주지사 후보다. 민주당 당내 경선에서 커클리 검찰총장은 스티븐 그로스먼 재무장관을 포함해 최소한 4명의 후보를 상대할 예정이다.

그로스먼 재무장관은 매사추세츠 주 내에서는 물론 전국적으로도 민주당 내에서 입지가 탄탄한 인물로 통한다. 그로스먼 재무장관은 민주당 전국 위원회 의장을 맡은 바 있으며 선거자금에서도 62만 달러 이상을 보유하고 있어 후보들 중 가장 앞서고 있다.

그러스먼 재무장관은 커클리 검찰총장이 지난 16일, 주지사 선거 출마 의사를 밝힌 직후 성명서를 통해 자신

이 “평생 동안 리더십을 증명해 왔으며 우리의 경제를 강하게 한 유일한 민주당 후보” 라고 밝혔다.

커클리 검찰총장은 현재까지 모금된 선거 자금이 약 27만 5천 달러인 것으로 보고되어 있다. 커클리 검찰총장은 민주당 내 경선에 대해 “아마도 길고 힘든 경선이 될 것이라는 것을 이미 알고 있다” 고 말했다.

드벌 패트릭 주지사는 현재 출마를 선언한 민주당 후보들 중 특정 후보를 지지할 계획은 당장 없다고 밝혔다. 패트릭 주지사는 “민주당에 대한 지지 세력은 상당히 넓고 깊다. 이번 경선은 상당히 치열할 것으로 예상된다” 며 출마표를 던진 후보들에게 “항상 긍정적인 자세로 미래에 대해 이야기해야 한다. 우리가 사람들에게 무엇을 해 줄 수 있는가를 말해야지, 후보들의 야망이 무엇인지를 말해서는 안 된다” 고 당부했다.

jsi@bostonkorea.com

아동 포르노 연루 남성 27년형 선고

(보스톤 =보스톤코리아) 정성일 기자 = 온라인 상에서 다른 사람들과 아동 포르노와 관련한 채팅을 한 매사추세츠 남성이 27년에 가까운 징역형을 선고 받았다. 이 남성은 채팅에서 어린이들을 납치해 성폭행하고 잡아먹겠다는 끔찍한 말을 해왔다.

우스터에 거주하는 제프리 포트웨이(40세)는 법정에서 26년 8개월 형을 선고 받았다. 검사가 요청한 27년형에서 4개월이 줄어든 형량이다.

스테이시 도슨 연방 검사는 포트웨이의 컴퓨터에서 삭제된 채팅 내용을 복구하여 공개하였다. 이 내용에 따르면 포트웨이는 어린이들을 성폭행하고 살해하여 잡아먹기 위해 납치를 하고 싶어했고, 사람들에게 납치를 하기 위한 방법을 물어보는 등 도움을 구했다.

포트웨이의 변호인은 포트웨이가 단지 머리 속의 상상으로만 이런 일을 계획했고, 실제로는 끔찍

한 범죄를 저지르지 않았다고 주장했다. 그러나 검사는 포트웨이의 집 지하실 사진을 보여주며 어린이만 납치하지 않았을 뿐 모든 일이 진행 중이었다고 밝혔다.

포트웨이의 집 지하실은 마치 감옥 같이 꾸며져 있었으며 어린이 크기의 관, 도살 도구, 금속으로 만들어진 구속 기구들로 채워져 있었다. 티모시 힐먼 연방 지역 판사는 포트웨이가 실제로 어린이 아이들을 납치하지는 않았지만 납치 및 살해 계획의 일부를 실행하고 있었다는 검사의 의견을 상당 부분 수용하여 판결을 내렸다.

포트웨이는 영국 시민권자로 미국에서 컴퓨터 프로그래머로 일을 하고 있었다. 포트웨이가 미국에서 형을 마친 후에 추방을 당할지, 먼저 추방을 당한 후 본국에서 형을 살게 될지는 아직 정해지지 않았다.

jsi@bostonkorea.com

보스톤메트로 평균 가구소득 \$71,738

샌서스국 2012, American Community Survey 결과

(보스톤 =보스톤코리아) 한새벽 기자 = 보스톤 메트로 지역의 2012 평균 가구소득은 2011년보다 근소한 차이로 증가했지만 통계상으로는 거의 동일한 것으로 나타났다. 그러나 무보험자는 전년에 비해 감소한 것으로 나타났다.

샌서스국이 19일 발표한 2012년 아메리칸 커뮤니티 서베이에 따르면 2012년 평균 가구소득은 \$71,738로 2011년 \$70,699에 비해 증가하는 것으

로 나타났다. 빈곤층은 10.7%로 전년과 비해 동일했다. 무보험자는 전체 인구의 4.3%로 전년 4.7%에서 감소세를 보였다.

미국 전체 주요 도시지역 가구당 평균소득은 \$53,607로 전년 \$53,545에 비해 미세하게 증가했다. 빈곤층은 15.5%로 변화가 없었으며 무보험자는 15%에서 14.7%로 약간 줄었다.

▲ 교육 = 2012년 보스톤 메트로 지역 3-4세 유아는 총 61%가 학교에 등

록했다. 이는 전년 62.8%에 비해 적은 수치다. 미 전국에서는 48.7%의 3-4세의 유아들이 학교에 등록했다. 25세 이상의 인구중 90.7%가 고교 이상의 학력을 소유했다. 대졸자는 43.1%로 전국 31.2%에 비해 높다.

▲ 주택 = 보스톤 메트로지역 평균 주택 가격은 \$358,400으로 2011년 \$35,6100에 비해 소폭 증가했다. 미전역의 평균 집값은 \$188,300이었다. 평균 렌트가격은 월 \$1,162로 전년 \$1,181에 비해 소폭 내렸다. 전국 평균 렌트비는 \$925이었다.

▲ 외국출생인구 =보스톤 지역 내 외국출생인구 비율은 16.7%로 2011년의 16.8%에 비해 거의 변동이 없었다. 미국 평균은 14.8%였다.

아메리칸커뮤니티서베이는 미국내 주요 지역의 전반적인 통계지수 변동사항을 추산해 발표한다.이 서베이는 투자, 서비스, 소매업, 경찰, 도시 계획 설립에 필요한 정보를 제공하기 때문에 민,관 의사결정자들이 향후 의사결정에 반영하는 주요한 통계다. 이 서베이는 교육, 주

택, 고용, 통근, 사용언어, 출신지, 평균 생활 비용 등 40개의 주제에 대해 조사한다.

hsb@bostonkorea.com

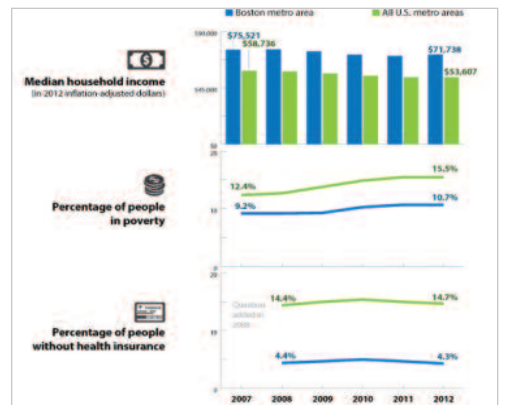

**교통사고
직장상해
닥터노트
학생보험**

물리치료 재활치료 전문병원을 찾으십니까?

현. 닥터스 통증 병원 대표 원장
뉴욕 닥터스 통증 클리닉 대표 원장
노스이턴 대학교 물리치료학 박사
메모리얼 병원 재활의학과 수퍼바이저
워싱턴 디시 통증병원 원장
대구대학교 외래 교수
삼육대학교 외래 교수
영동대학교 교수 | 학과장
한양대학병원 재활의학과

617.731.1001

GOODPT.COM

44 Washington St, Suite 104 Brookline, MA 02445

닥터스통증병원

가장 저렴하고, 안전하고, 친절함

**Prescott & Son
Insurance Agency**

Phone: (781) 322-2350 963 Eastern Avenue
Fax: (781) 322-3093 Malden, MA 02148

현재 가입하고 계신 Policy를 보여 주시면 적절한 Coverage를 저렴한 보험료로 잘 가입하고 계신지 무료로 검토해 드립니다.

자동차 보험, 집 보험 MA 지역

상업용 보험 -사업체 보험 (BOP)
각종 Liability 보험, Workers Comp.
상업용 자동차 보험 MA, NH, CT, RI, ME 지역

한국어 전화:
(781) 325 - 3406
mleeins@gmail.com or
mlee@prescottandson.com
한국인 보험 대리인 **이문항**
MA Insurance Producer
Management Consultant
MBA

최고의 의술과 설비로 정성을 다하는
Brian Yoon, DMD NORTH ANDOVER

브라이언 윤 치과
U-PENN Dental School

- 일반치과
- 미용치과
- 신경치료
- 임플란트

응급환자 당일치료
신규환자 할인혜택
거의모든 보험적용

한국어 서비스: 978-409-0101
820A Turnpike Street North Andover, MA 01845
Tel: 978-655-1583 www.brianyoondmd.com

워싱턴DC 총격참사 13명 사망

(보스톤 = 보스톤코리아) 오현숙 기자 = 미국 수도 워싱턴DC 한복판에 위치한 해군복합단지(네이비야드)에서 16일 오전 무차별 총격 사건이 벌어져 총격을 주고 있다.

빈센트 그레이 워싱턴 시장은 브리핑에서 이날 오전 8시20분쯤 워싱턴 해군 조전소 안에 있는 해군해상체계사령부(NSSC)에서 총격 사건이 발생해 범인 1명을 포함해 13명이 숨지고 14명이 다쳤다고 밝혔다. 사망자는 대부분 민간인인 것으로 알려졌다.

미 연방수사국(FBI)은 범인이 해군 예비역 하사관인 에런 알렉시스(34)라고 밝혔다. 알렉시스는 2007년부터 해군에서 상근 예비역으로 근무한 뒤 2011년 1월 말 부사관으로 전역했고, 이후 국방 관련 하도급업체 직원으로 근무했다. 그는 이 때문에 네이비 야드 출입증을 갖고 있었다고 워싱턴포스트(WP)가 전했다. 그는 합법적인 출입증으로 사령부 건물 안에 들어가 총을 무차별 난사해 12명을 죽이고 자신은 경찰의 총에 맞아 사망했다.

범인이 그 자리에서 숨겨 범행 동기는 아직 밝혀지지 않았다고 워싱턴 경찰과 FBI가 밝혔다. 그레이 시장은 “우리가 아는 한 테러리즘과 무관한 별개의 사건으로 판단된다”고 말했다. 캐시 레이니에 워싱턴 경찰청장은 “공범은 없다”고 밝혔다.



워싱턴DC 해군 기지에서 일어난 총격 사건에 대응하고 있는 경찰

AP통신은 알렉시스가 2004년 5월 시애틀에서 주차된 차량에 총격을 가한 혐의로 체포됐다고 전했다. 당시 그는 피해자들이 자신을 경멸하는 데 격분해 범행을 저질렀다고 진술했다. 알렉시스의 아버지는 “아들이 9·11 테러 당시 현장에 있었고 이후 정서적인 혼란을 느껴 수차례 총기 사고를 냈다”며 “아들은 분노조절 장애로 고통받고 있었다”고 했다. 알렉시스가 편집증과 수면 장애, 환청 등으로 지난달부터 정신과 치료를 받아 왔다고 AP통신이 수사 관계자의 말을 인용해 보도했다.

9·11테러 12주년이 지난 지 닷새 만에 미국 수도 한복판에서, 특히 군 시설

에서 대규모 총격 참사가 발생했다는 소식에 이날 미국 국민은 총격을 감추지 못했다.

사건이 발생한 네이비야드는 미국의 회 건물에서 1.1km, 백악관에서 5.6km 떨어진 도심 지역이다.

이번 사건은 1982년 1월 에어플로리다 비행기 추락 사고로 사망자 78명이 발생한 이후 워싱턴DC에서 발생한 최다 사망 사건이다.

이 사건으로 버락 오바마 대통령의 개혁입법 가운데 하나로 의회 통과가 무산된 총기규제법이 부활할지 주목된다.

hsogh@bostonkorea.com

빌 게이츠, 20년 연속 미 최고부자

(보스톤 = 보스톤코리아) 오현숙 기자 = 마이크로소프트(MS) 창업자 빌 게이츠(57)가 올해도 최고 부자로 꼽혀 20년 연속 미국 최고 부자의 자리를 지켰다.

16일 미국 경제전문지 포브스가 발표한 미국 400대 부자 명단에 따르면 게이츠는 순자산 720억 달러로 1위를 차지했다.

2위는 버크셔 해서웨이의 워런 버핏 회장(585억 달러)였고, 3위는 오라클의 창업자 래리 엘리슨(410억 달러)이었다. 에너지기업 코흐 인터스트리의 공동 소유주인 찰스 코흐와 데이비드 코흐 형제가 각각 360억 달러로 공동 4위를 차지했다.

6위부터 9위까지는 대형 할인매장 체인인 월마트 창업자 샘 월튼의 며느리 크리스티 월튼, 셋째 아들 짐



20년 연속 미국 내 최고 부자 빌 게이츠

월튼, 막내딸 엘리스 월튼, 장남 록슨 월튼 등 월튼 일가가 휩쓸었다.

마이크 블룸버그 뉴욕시장(310억 달러)은 10위에 이름을 올렸으며 마크 주커버그 페이스북 창업자 겸 CEO(190억 달러)는 20위에 올라 20위권에 재진입했다.

hsogh@bostonkorea.com

“중산층 살리겠다” 오바마, 금융위기 5년 연설

(보스톤 = 보스톤코리아) 오현숙 기자 = 버락 오바마 대통령은 지난 16일 투자은행 리먼브라더스 파산(2008년 9월 15일)으로 촉발된 금융위

기 5주년을 맞아 백악관에서 가진 연설에서 “중산층 살리기에 매진할 것”을 강조했다.

워싱턴 포스트(WP) 보도에 따르

면 오바마 대통령은 이 자리에서 “과거 몇 십 년에 걸쳐 증자독식 경제 현상이 여러 면에서 나타났는데, 경기 침체로 인해 이 같은 트렌드가 더욱



금융위기 5년을 맞아 특별연설을 하고 있는 버락 오바마 대통령

악화됐다”고 밝히고 “지난해 미국 국민의 1%가 국민소득의 20%를 차지했고 실제로는 상위 1% 가운데서도 상위 10%가 대부분의 소득을 가져갔다”고 지적했다.

그는 “대통령으로 재임하는 동안에는 매 순간을 중산층을 위한 안전망과 기회를 회복하기 위해 투쟁할 것”

이라며 “그렇지만 연방정부 자동 지출감각(시퀘스터), 2014회계연도 예산안, 건강보험개혁(오바마케어) 정책, 연방정부 부채상한 증액 관련 협상이 공화당의 비협조로 의회를 통과하지 못해 경제의 발목을 잡고 있다”고 비판했다.

그는 예산안 및 부채상한 증액 협상의 조속한 타결을 촉구하면서 “지난 5년 동안 재정 위기를 겪었음에도 불구하고 의회가 또다시 새로운 경제 위기를 야기한다면 이는 무책임의 끝을 보여주는 것”이라고 공화당을 몰아세웠다.

오바마 대통령은 이날 연설에서 리먼브라더스 파산으로 인한 금융위기를 ‘퍼펙트 스톰’(perfect storm·최악의 상황)이라고 표현하면서 자신이 취임한 이후 이에서 벗어났다고 ‘자평’했다.

hsogh@bostonkorea.com

웨딩 비디오 예약 접수중

영상앨범 제작 서비스

50% Sale

추억은 영화다

정지된 사진도 음악과 만나면 멋진 영상앨범이 됩니다
촬영한 사진과 영상을 모아 영화를 만들어 보세요
* 오래된 사진도 복원해 드립니다

영상촬영 / 편집전문 원도우 동영상 / 유튜브 / 인터넷동영상

나비스 617.756.5744 ozic@hotmail.com

Century 21 SHAWMUT PROPERTIES

1274 Washington Street
Newton, MA 02465

송 윤주 Realtor
Yoon Song

Direct: 857-636-0429
Email: Yoonjoo@centry21.com
Web: YoonBoston.com

주택 매매, 콘도, 수익성 부동산 투자, 렌트 전문
고객의 입장에서 성실하게 도와드리겠습니다.

Newton, Needham, Brookline, Belmont,
Boston, Wellesley, Weston, Cambridge,
Lexington 전문

“휴식과 회복이 있는 곳”

문혜한의원

Grace Acupuncture & Oriental Medicine

원장: 백승희 (경희한의대 42기)

각종 상해, 의료보험 취급 / 편리한 주차

전화 781.862.1842

442 Marrett Rd. Suite 6, Lexington, MA 02421
www.graceaom.com



이 명덕, Ph.D., Financial Planner
 &Registered Investment Adviser (RIA)
 Copyrighted, 영민엄마와 함께하는 재정계획세
 rights reserved
 www.billionsfinance.com
 248-974-4212

영민 엄마와 함께하는 재정계획 (197) 위험한 개별적인 주식투자

일반적으로 실패하는 투자방법은 개별적인 주식투자, 개별적인 채권투자, 금융상품에 투자, 그리고 투자하며 발생하는 모든 비용을 모르면서 하는 투자라고 언급했습니다.

일부 투자자는 개별적인 주식투자에 대해서 본인이 직접 하지 않고 금융회사(메릴린치, 모건 스탠리, 등)가 나의 자산을 운용하므로 괜찮다고 생각합니다. 나의 돈을 운용하는 사람들이 투자의 전문가라는 인식과 생각 때문일 것입니다.

사실 필자를 포함해서 재정설계사는 주식투자 전문가가 아닙니다. 그래도 주식에 전문가라고 굳이 말한다면 뮤추얼 펀드를 직접 운용하는 사람들입니다. 미국에 약 13,000개 뮤추얼 펀드를 운용할 수 있는 위치까지 온 것만 해도 실력 없이 이루어질 수 없는 일이기 때문입니다.

뮤추얼 펀드매니저 대부분은 경제, 경영, 화이넨스(finance), 등을 제대로 공부한 사람들입니다. 또한, 많은 투자 경험을 가지고 있는 사람들입니다. 학문과 경험을 바탕으로

좋은 회사 주식을 찾아내어 투자합니다. 주식이격이 미래에 올라가는 회사에 투자를 많이 하면 할수록 운용하는 뮤추얼펀드에 투자자들이 투자할 것이 자명하기 때문입니다. 그러므로 펀드매니저들은 유망한 개별적인 회사를 찾기 위해서 많은 시간과 정성을 다합니다. 물론 매니저 혼자 하지 않습니다. 많은 주식분석가가 특정한 산업과 회사를 끊임 없이 파악하며 펀드매니저를 도와줍니다.

그러나 일반 투자자들이 알아야 하는 것이 있습니다. 소위 전문가들이 모여 선택한 주식으로 구성된 뮤추얼 펀드보다 전문가 없이 운용되는 S&P 500 인덱스펀드의 수익률이 더 높다는 사실입니다.

S&P 500 인덱스펀드는 미국에서 주식규모로 가장 커다란 500개 회사로 구성됩니다. 500개 회사는 이미 설정되었기에 펀드매니저가 필요하지 않습니다. S&P 500 인덱스펀드는 투자 종목은 하나이지만 실제로는 500개 회사에 투자하는 거와



같습니다. 이와 반면 뮤추얼 펀드매니저는 유망한 회사 200 혹은 300회사를 선정하여 투자할 수 있습니다. 펀드매니저의 수익률은 S&P 500 인덱스 수익률과 비교합니다. 그래야 평균 수익률보다 잘했는지 혹은 못했는지를 알 수 있기 때문입니다.

프린스턴 대학의 버튼 메킬엘(Burton Malkiel) 경제학 교수가 월 스트리트에 '제대로 형성된 포트폴리오를 가진 사람이 생각해 볼 만한 경제전망(What Does the Pru-

dent Investor Do Now?)' 이란 기사를 발표했습니다. 내용은 80% 이상의 인덱스펀드가 펀드매니저가 운용하는 뮤추얼 펀드 수익률보다 더 높다는 것입니다. 결론은 소위 주식전문가라는 펀드매니저들조차도 유망한 혹은 대박 나는 주식을 찾기가 매우 어렵다는 사실입니다.

법으로 금지된 '내부거래(inside trading)'로 6년 이상을 감옥에 있어야 합니다. 처손(Anthony Chiasson)은 헤지펀드를 운영했던 펀드매니저입니다. 운용했던 자금이 무려 \$4 조(billion)원이 됩니다. 이러한 자본 규모를 가지고도 유망한 주식 선택이 어렵기에 회사 내부 정보를 얻어서 투자한 것입니다. 2009년 8월 이후 '내부거래'로 82명이 고소되었으며 현재 73명이 형을 받고 감옥에 있습니다.

개인이 하건 금융회사가 하건 개별적인 주식투자는 매우 어렵습니다. 수익률은 높지 않으면서 투자 위험성은 오히려 더 높습니다. 작은 회사에 투자하는 스몰캡 인덱스펀드

(small cap index)는 약 1,700회사로 구성됩니다. 매니저가 운용하는 펀드의 회사 숫자가 300이라면 그만큼 위험성도 높다고 말할 수 있습니다.

스마트머니(Smart Money) 잡지를 보면 두 명의 주식 전문가가 한 주식을 가지고 평가를 합니다. 한 사람은 이 주식을 사야 하는 이유를 열거합니다. 다른 사람은 팔아야 하는 이유를 열거합니다. 같은 회사주식에 대해서 두 명의 주식 전문가가 각기 다른 의견을 가집니다. 주식선택이 전문가에게도 얼마나 어려운지를 보여주는 한 예입니다.

1897년 처음 다우존스 지수를 구성했던 12개 회사 가운데 아직도 존재하는 회사는 단 하나, 제너럴일렉트릭(GE)뿐입니다. 포천지가 선정한 1970년도의 세계 100대 기업 가운데 2010년에도 그 대열에 낀 기업은 21개밖에 안 됩니다. 한국에선 해태, 진로, 쌍용, 대우, 등과 같은 회사들이 조용히 사라졌습니다.

일부 투자자는 투자가 어렵고 복잡해야 많은 수익을 받을 수 있다고 생각합니다. 그래서 본인이 직접 개별적인 주식에 투자하기도 하고 금융회사가 하는 개별적인 주식투자에 막연한 기대도 해봅니다. 그러나 투자의 기본과 위험성을 고려한 투자가 결국에는 성공하는 투자로 이어진다는 사실을 기억하시기 바랍니다.

가을학기 2013

Math Game House since 2000

가을학기 수업(9/14~)

Honors Algebra II
토 / 오후 2:30-4:00
Honors Geometry
토 / 오후 4:00-5:30
SAT/공/오후 7:00-8:30

▶ K-8학년
 이해를 바탕으로 탄탄한 기초를 세우고 Problem-solving으로 응용력과 논리적 사고력을 기릅니다. 이 프로그램에서 공부하는 80% 이상의 아이들이 Math Contest(Continental Math League, Math Olympiad, Math Counts, AMC8 또는 AMC10)에 참여하고 훌륭한 성과를 거두고 있습니다.

▶ 9학년-11학년
 Algebra II, Geometry, Trigonometry의 기본을 튼튼히 해줌으로써 Calculus를 듣기에 훌륭한 바탕을 이루어 갑니다. SAT, SAT II 준비도 아울러 이루어집니다.

가을학기 등록이 시작되었습니다. 특히 **Group class**를 원하시는 분은 미리 연락 바랍니다. 서울대 계산통계학과, Stanford University 대학원 수학교육학과

617-527-0275

mathgamehouse@mac.com

Dedicated to Your Health

Icon Dental

아이콘덴탈

Ultimate Smile

Quality Dental Care

렉싱턴과 콩코드에 편리하게 위치한 아이콘 덴탈은 여러분과 가족 모두에게 적합한 맞춤형 치료 계획을 통해 미용치과, 성인 및 소아 치열교정 및 최신 임플란트 시술에 이르기까지 모든 분야의 치과 진료를 제공하고 있습니다. 최신 기자재와 진료기술 그리고 편안하며 현대적인 진료실에서 친절한 스태프와 함께 양질의 치과 진료를 제공하기 위해 최선의 노력을 다하고 있습니다.

대표원장 치의학박사 안형준

57 Bedford St. Suite 220, Lexington MA 02420
전화 781-861-8978

97 Lowell Rd. Suite A8, Concord MA 01742
전화 978-369-0254

이메일 info@icondentalexington.com
www.icondentalexington.com

Dr. 차 영 주
 치과 일반의
Dr. James Kim
 치과 일반의
Dr. Larisa Turkenich
 치과 일반의
Dr. Charles Braga
 임플란트 및 잇몸 수술 전문의
Dr. 오 동 현
 교정 전문의

TASTE OF KOREA
코리아나
 KOREANA RESTAURANT



BEST OF BOSTON
2006

BEST OF BOSTON
2001

BEST OF BOSTON
2000



모든 테이블에 최신 바베큐그릴을 설치, 한결같은 맛을 즐기실 수 있습니다



Parking Information

1. 주유소주차, Broadway Gas Station (Mon~Sat: After 6pm/Sun), (Sun, Holiday: All Day)
2. 건물 뒤 주차장, Drive Way(Behind Building) (Lunch: 4 Cars), (Dinner: 2 Cars)
3. 도로주차, Broadway Play Ground 옆 (2 Hours Free Parking: 8am~6pm), (After 6pm: Free) (Sun: All Day Free)

*이외에도 Free Parking 가능한 곳이 Restaurant 가까이 여러곳이 있습니다. 전화로 문의해 주세요.

617.576.8661
www.koreanaboston.com

영업시간
 일요일-목요일(11:30AM~10:30PM)
 금요일-토요일(11:30AM~12:00AM)
 154 Prospect St, Cambridge, MA 02139



이명원

한국공인회계사, 미국공인회계사 합격
617-455-8073
mwlee@kicpa.or.kr 또는
tomwlee1125@gmail.com

상속세 및 증여세(5) 증여가 유리할까? 상속이 유리할까?

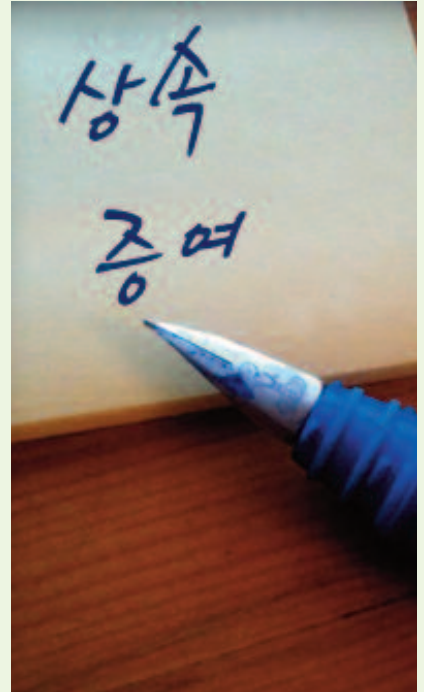

증여가 유리할까? 아니면 상속이 유리할까?

많은 분들이 상속 및 증여와 관련하여 막연하게 한번씩은 이 문제를 생각해 보았을 것입니다. 그러나 이에 대한 답을 찾기는 쉽지 않습니다. 왜냐하면 이 문제는 단순히 상속세와 증여세를 비교해서는 답을 얻을 수 없으며, 증여나 상속으로 취득한 자산에서 발생한 소득에 대한 세금이나 증여자나 수증자의 입장과 그들의 현재 환경 등 세금이외에 고려해야 할 요소가 많기 때문입니다. 하지만 상속세와 증여세간의 관계를 이해하면 막연했던 생각이 어느정도 구체화 될 수 있을 것이라 판단됩니다.

상속세와 증여세는 하나의 세금이다

많은 분들이 상속세와 증여세는 별개의 세금이라고 생각하고 있습니다. 그러나 사실 상속세와 증여세는 '재산의 이전'에 대한 세금(transfer tax)이라는 하나의 틀에서 움직이고 있습니다. 다시말하면, 상속세와 증여세는 한 개인의 생애동안 이전된 재산에 대해 내는 세금으로, 세금을 내는 시점의 차이는 있지만 동일한 체계내에서 과세되는 세금입니다. 즉, 상속세는 개인의 사망으로 인해 이전된 재산에 대한 세금이고, 증여세는 살아 생전 이전한 재산에 대한 세금인 것입니다.

이렇게 재산의 이전에 대한 세금이라는 동일한 세금인 증여세와 상속세간에 세금의 차이가 발생하면 어떻게 될까요?

만약, 증여에 대해 과세하지 않거나 증여하는 것이 상속하는 것보다 세금이 적다면

많은 사람이 생전 증여를 통해 세금을 절약하려 할 것이고, 반대로 상속하는 것이 증여하는 것보다 세금이 적다면 사망시까지 재산을 소유하여 세금을 절약하려 할 것입니다. 그런데 사전 증여할 때와 사망으로 상속이 이루어질때의 세금이 같다면 납세자는 시기를 조절하여 절세하려는 노력이 무의미함을 알게 될 것입니다.

증여세는 상속세와 서로 보완적인 관계

현재 연방 상속세와 증여세는 상속재산에 대한 세율이나 증여재산에 대한 세율이 동일합니다. 이는 간단하게 생각하면 동일한 금액이 증여될 때와 상속될 때의 세금이 같다는 의미입니다. 예를 들어 지금 \$1,000,000을 증여하든 나중에 \$1,000,000을 상속하든 세금 계산시 동일한 세율이 적용돼 상속세액과 증여세액은 차이가 없습니다. 이는 상속세와 증여세가 하나의 틀에서 운용되는 보완적인 세금임을 보여주고 있습니다.

우리는 상속세와 증여세가 동일한 한 틀내에서 운용된다는 것을 통합세액공제(unified tax credit)와 사전증여자산을 상속세 계산시 상속재산에 포함하여 과세하는 제도에서도 알 수 있습니다.

'통합세액공제(unified tax credit)'란 한 개인이 평생동안 상속세액이나 증여세액에서 공제받을 수 있는 세액을 말합니다. 2013년 현재 그 세액공제액은 \$2,045,800으로 이는 상속이나 증여가액이 \$5,250,000에 해당하는 금액입니다. 즉, 한 개인은 재산가액 \$5,250,000까지는 세금을 내지 않고 상속이나 증여를 통해 재산을 이전시킬 수 있다는 의

미입니다. 따라서 정해진 금액 \$5,250,000안에서는 증여를 하든 상속을 하든 납세자의 선택에 따라 세액을 공제 받을 수 있습니다.

사전 증여한 경우도 상속세와 증여세 측면에선 큰 효과 없어

한편, 상속세나 증여세는 단계별 누진세율을 적용되어 상속가액이나 증여가액이 크면 높은 세율이 적용됩니다. 따라서 높은 세율이 적용되는 것을 회피하기 위해 재산을 나눠서 일부는 증여하고 나머지를 상속하는 것을 생각해 볼 수 있습니다. 즉, 일부를 증여하여 낮은 세율로 증여세를 내고 나머지를 상속하면 상속가액이 줄어 상속세도 낮은 세율이 적용되어 절세효과를 볼 수 있을 것이라고 생각을 할 수 있습니다. 이렇게 재산을 나눠 증여나 상속을 하여 세금을 줄이는 방법을 없애기 위해 세법에서는 상속세를 계산할 때 사전 증여한 모든 재산을 상속재산에 포함하여 상속세를 계산하도록 하고 있습니다. 예를 들어 총재산이 \$1,000,000인 납세자가 \$500,000을 사전증여하여 최고세율 34%를 적용받아 증여세를 내고 나머지 \$500,000을 상속하여 최고세율 34%를 적용하여 상속세를 낸다면, \$1,000,000 전체가 상속되어 최고세율 39%를 적용하여 계산한 세금보다 세금을 적게 내는 것이 될 것입니다. 그러나 이와 같이 \$500,000을 사전 증여한 경우라도 상속시점에서는 사전증여한 \$500,000을 상속재산에 포함하여 \$1,000,000을 상속한 것으로 봐 상속세를 계산합니다. 이 때 물론 이미 낸 증여세를 차감해 주지만 상속세 자체가 \$1,000,000에 대해 계산되었으므로 사전 증여

한 효과가 사라지게 됩니다.

증여나 상속이후의 효과 검토해야

그럼, 정말로 증여하는 것과 상속하는 것에는 차이가 없을까요?

앞서 설명드린 내용은 큰 그림에서 보면 상속세와 증여세는 하나의 세금으로 이해해야 한다는 관점에서 상속세와 증여세의 관계를 설명드린 것으로, 증여나 상속이후의 부분에서는 상속한 경우와 증여한 경우간에 차이가 있을 수 있습니다. 예를 들면, 증여로 인한 취득자산과 상속으로 인한 취득자산의 취득가액 결정에 있어 상속의 경우 '상속당시의 시가' 로하나 증여의 경우 '증여자의 당초 취득가액' (또는 수증자의 손실발생시는 증여당시의 시가)으로 함으로써 수증 또는 상속재산을 양도하는 시점에 차이가 발생할 수 있습니다. 또한 상속의 경우 주정부에서 상속세가 과세되므로 이에 대한 검토도 종합적으로 이루어져야 합니다.

*이 내용은 현행 법령을 기준으로 일반적인 내용을 안내한 것입니다. 따라서 실제 개별적인 세무신고시에는 반드시 전문가의 조언을 받아 처리하시기 바랍니다

JESSICA BEAUTY

한국 종합 화장품 | 참존 화장품 직영

시선집중 잡티개선, 주름개선, 탄력개선, 미백까지...

“화장품에도 당신의 인격과 품격이 묻어납니다”

나만의 화장품으로, 내 피부는 내가 만든다. 소비자의 선택을 도와주고 행복하게 만들어 드리겠습니다.

드디어 상륙 참존 스킨타운샷에서 피부관리 하시는 멤버에게만 사용하는 제품

처진 피부에 희소식

스킨타운 프리미엄 리와이징 크림으로 처진 피부를 개선 (탄력강화, 조직이 살아납니다)
잡티 개선 참인셀 비타민C.E크림



617.770.0188
온라인 쇼핑몰 오픈 | 무료배송

JessicaSecret.com

219 Quincy Ave. #31-A, Quincy, MA 02169
金門 Kam Man Food 중국마켓 안에 있습니다

H MART

A Korean tradition made in America. Since 1982.

Yes, We are **OPEN 365** days a year!
SALE WEEK Sep. 20, 2013-Sep. 26, 2013
 ONLY FOR **H MART BURLINGTON STORE**

STORE HOURS: SUN.~THU. 8:00 AM - 9:00 PM | FRI.~SAT. 8:00 AM - 10:00 PM
 All prices are based on availability. Typographical errors may be present in the prices and descriptions.
 수량에 따라 세일이 일찍 끝나는 경우가 있습니다. 본 광고를 수정하는 과정에서 인쇄에 오류가 있을 수 있는 점 양해바랍니다.

Happy 4th Day!
Celebrate the 4th year of Burlington
 Sep. 27-Sep. 29, 2013
 벌킹턴 4주년 기념
 고가박감사 대잔치

Buy 2 Get 1 FREE Special Event
 벌킹턴 4주년맞이 2차 행사

A variety of popular items
 Buy 2 Get 1 FREE ☆
 고객내들이 사랑해주신 가장 핫한
 아이템 2개를 사시면 1개가 공짜!

Free Gift Giveaways!
 벌킹턴 4주년맞이 사은품 증정
 Spend over \$50 and get a chance
 to spin the lucky wheel to win
 400 prizes. (Sep. 27-29, 11am-5pm)
 \$50이상 구매고객에 한해 이벤트이 찬스를
 드립니다. 행운의 당첨번호로 무궁무진한
 상품 받아주세요!

this fall fall in love with our SAVINGS

ENJOY ALL YOUR FAVORITE FALL SPECIALS WITH
 GREAT SAVINGS THROUGHOUT EVERY DEPARTMENT

마트 가을맞이 세일이 시작됐어요!

KOREAN WONHWANG PEAR 한국 원황배
 \$29.99
 box

BELTFISH 갈치
 \$2.99
 lb.

FOODCELL CODONOPSIS 푸드셀 더덕 3 lbs.
 \$12.99

TIGER ELEC. GRILL PAN 타이거 전기그릴 팬 CPK-D130/ea.
 \$99.99

CHUNGJUNGONE SOY BEAN PASTE 청정원 재래식 안심 된장 2.8kg
 \$7.99

MARINATED TENDERIZED PORK SINGLE BELLY 양념 발집 삼겹살
 \$5.99
 lb.

The seas of Korea come to you
 H MART PRESENTS THE SUHYUP SEAFOOD SPECIALS
대한민국 바다를 담아왔습니다
 수협이 만든 대한민국 대표 수산물 브랜드 바다꽃산
 우수한 품질의 한국산 수산물을 마트에서 만나세요!

SEP. 27-29, at Hmart Burlington store

Napa Cabbage 배추 \$14.99 box	Radish 무 \$12.99 box	Scallion 파 \$3.1 bun./for	Garlic 마늘 \$2.1 5pcs./pkg. pkg./for	Boneless Thin Sliced Beef Short Plate 냉동 대패 우삼겹살 \$7.99 lb.	Ox Tail 소꼬리 \$5.99 lb.
Beef Tenderloin (Whole Piece) 소 안심 (홀피스) \$6.99 lb.	Pork Spare Rib 돼지 등갈비 \$4.99 lb.	TONGTONGBAY Frozen Small Octopus 통통해 상상낙지 \$6.99 lb.	Salted Atka Mackerel 자반 임연수 \$3.99 lb.	Mackerel Pike 공치 \$1.99 60-70lb.	Cod Fish 통대구 \$3.99 lb.
ALWAYS NO. 1 Rice Noodles 언제나 1등 쌀국수 \$2.49 1.76 lbs.	HAIOREUM Chicken Teriyaki Marinade 해오름 치킨 데리야끼 소스 \$3.99 2.11 lbs.	HAIOREUM Seafood Mix 해오름 해물모듬 \$3.99 1 lb.	HAIOREUM Half Dried Pollack 해오름 명태 코다리 골드 \$3.49 1.5 lbs.	FOODCELL Boiled Sweet Corn 푸드셀 찹옥수수 \$1.79 29.2oz.	SEMPIO Naturally Brewed Soy Sauce 501S 생표 양조간장 501S \$5.99 2.83L
CHUNGJUNGONE Corn Silk Tea 청정원 옥수수 수염차 \$0.99 500ml	NATURE'S Pressed Barley 자연담은 납작보리 \$5.49 5 lbs.	MAZOLA Oil 마졸라 식용유 \$5.99 Corn/Veg./Canola/Omega3 96 fl.oz.	HELLO HOME Wok Pan 헬로홈 워팬 \$8.99 30cm/ea.	PUREUN SAENGHWAL Vinyl Roll Bag 푸른생랄 롤백 \$5.49 30 x 40cm-500cnt/pkg.	KUMKWANG Bio Soup Bowl 금광 바이오 우거지탕 그릇 \$3.49 ea.

all natural certified delicious
H MART ORGANIC
 마트 유기농제품으로 더욱 건강하세요.

ORGANIC FARM Organic Brown Rice 유기농장 유기농 현미
 3 lbs. \$6.49

ORGANIC VALLEY Organic Milk 울가늬밸리 유기농 우유
 Whole/1%/2%/Fat Free 64fl.oz. \$3.49

ORGANIC VALLEY Organic Lowfat Milk 울가늬밸리 유기농 저지방 우유
 All Flavors - 8fl.oz. x 4ea./pkg. \$3.99

WE'RE NEVER CLOSED
 Store hours vary between locations. Please call the one nearest you for exact times.
 마트는 1년 365일 항상 오픈합니다.



I-93 NORTH: Exit 37B (into I-95S / MA-128S) toward Waltham, Exit 32B-32A toward Burlington, Follow signs for Middlesex Turnpike / Arlington, Turn left (at the light) and Turn Left when you see the Hmart sign (near Market Basket)
I-3 SOUTH: Exit 25A (into I-95S / MA-128S) and follow signs for Middlesex Turnpike (South), Turn Left (at the light) and Turn Left when you see the Hmart sign (near Market Basket)
 43 Middlesex Turnpike, Burlington, MA 01803
 Hmart Cambridge store COMING SOON

AND THAT'S WHAT YOU GET WITH THE BUYING POWER OF 45 STORES.
 마트는 최고의 신선함과 뛰어난 품질, 합리적인 가격으로 고객님의 만족을 위해 노력하고 있습니다. 미전역 45개 매장을 통합관리하는 구매력으로 온가족의 건강을 지키는 최상의 식품을 공급하겠습니다. Our mission is to offer the freshest products. If that means we have to get our fish from the Fulton Fish Market, we do it. If it means we have to negotiate directly with farmers, it's done. If it means we have to go out of our way, and bend over backwards for the best price, it's not a problem. So when the time comes to make that "magical" meal... Hmart think your ingredients had better be, better than the best.

Find us on: **facebook**
 마트 페이스북에 놀러오세요!
www.facebook.com/hmartofficial
 Scan our QR-code with your smart phone for more information.

CUSTOMER SERVICE
 T. 877.427.7386
 Customer_care@hmart.com
 The following sale information can be found on our website www.hmart.com



제 60회 흥하상의 일본상인 탐구

16.스토리마케팅의 떡가게-2

- 니시오 (西尾) 하츠바시 320년

스토리 마케팅으로 승부한 이츠즈 하츠바시

1947년 경, 하츠바시 떡은 꿀과 계피가 아니라 팔소를 넣은 떡으로 변형된다.

그 떡의 이름은 <유기리(夕霧)>. 그 떡을 만들어 판 가게는 후발주자인 이츠즈 하츠바시였다.

이츠즈 하츠바시는 이때 이미 이른바 스토리 텔링으로 승부를 걸었다. 유기리는 교토에서 이름을 날리던 21세의 아리따운 기생. 그녀는 부유한 기모노 가게 주인인 23세의 유부남 이츠즈와 사랑에 빠진다.

그러나 두 사람은 불륜. 결국 두 사람은 만나면 늘 먹던 하츠바시 떡을 나누어 먹고 강에 함께 투신 자살해서 생을 마감한다.

이 이야기는 소설가 긴마쓰문 사에몬(近松門左衛門)이 쓴 <곽문장:廓文章>이라는 소설이고, 그 소설은 1734년에 이츠즈 가문에 있었던

실화를 바탕으로 쓴 것이다.

후발주자인 이츠즈 하츠바시는 자신의 집안의 과거 이야기이자 소설에 나오는 기생 여주인공인 <유기리>라는 제품으로 승부를 건다. 이때 아예 제품의 내용물도 바뀌 꿀과 계피 대신 단팥을 넣었다.

결과는 폭발적이었다. 여주인공 유기리가 즐겨먹었던 바로 그 떡의 이야기를 알고 있는 여성소비자들의 마음을 휘어 잡았던 것이다.

그러자 선발주자인 니시오 하츠바시도 <유기리>의 애칭인 <유코(夕子)>라는 상품명으로 비슷한 상품을 출시, 시장에 뛰어들었다. 현재도 두 제품은 치열한 각축전을 벌이고 있는데 거래선이 더 많은 니시오 하츠바시가 마케팅 면에서 앞장서 가고 있다는 중평이다.

아무튼 이 세 가게가 만드는 하츠바시 떡은 교토에서 판매되는 떡 중에서 가장 판매가 많은 떡으로



자리잡았다.

현재 선발주자인 니시오 하츠바시 떡은 교토 내에 총 12개의 지점 외에 수백개의 떡가게 거래선을 가지고 있으며, 최근에는 떡 카페를 도쿄 역사 안에 개설하여 젊은이들의 미각을 사로잡고 있다. 기존의 떡이 아닌 프랑스의 크레페와 같은 스타일로 떡을 만들으로써 젊은이들에게 신선하게 다가가고 있는 것이다.

니시오 하츠바시의 소비자 공략 아이디어 중에 <오차의 시간>이라

는 것이 있다. '바쁜 일상 속에서라도 차 한 잔과 떡 한 개를 먹을 수 있는 시간을 갖자' 라는 의미에서 벌이는 일종의 캠페인이다. 이 캠페인은 바쁜 현대인들에게 자신을 돌아보게 하는 의미가 담긴 신선한 충격이었다. 차 한잔과 떡 한 개를 마실수 있는 잠깐동안의 여유가 현대인들에게 필요하다고 느껴졌기 때문이다. 전통적인 떡 가게이지만, 그들은 현대와의 조화를 끊임없이 추구하고 있는 것이다.

니시오 하츠바시는 1년에 약 16

종류의 떡을 새로 만들어팔면서, 끊임없이 떡의 현대화를 추구하고 있다.

하루에 3천명이나 관광객이 들어오는 니시오 하츠바시 청수사 지점 안에 들어서면 현액이 하나 걸려있다.

이른바 니시오 하츠바시의 가훈이다. 이 가훈에는 이렇게 쓰여있다.

<니시오 하츠바시 가훈>

- 친절을 팔고 만족을 사라
- 확실하게 행동하고, 말은 둥글게하라.
- 허리는 낮추고 목표는 높게
- 마음가짐은 길게
- 도량은 넓게
- 생각은 깊게
- 일은 빠르게
- 원칙에는 지고, 승부에는 이겨라
- 70%에 만족하고 10%를 바라라
- 자손을 위하여 떡을 쌓아라

3백 년전 선조가 후손들에게 당부한 말이다. 여기엔 교토의 상인들이 지켜야할 모든 덕목이 다 포함되어 있다. 지난 400년간 니시오 하츠바시는 바로 위의 당부를 마음에 새기면서 지금까지 열심히 떡을 만들어 팔고 있다.

대한민국 유일 5대 포털에서 만나는 여성지!

USA

레이디경향



레이디경향 미주판에 지금! 광고신청하세요

배포처 접수중

광고문의 617-775-8474

2013 레이디경향 미주 통합판 발행

레이디경향 미주판은 '종합지'라는 이름에 걸맞게 20대 중반에서 60대의 모든 한국 여성들이 관심을 갖고 있는 화제 및 생활문화 전반을 폭넓게 다루고 있습니다.

보스톤, 뉴욕, 뉴저지필라델피아 시카고, LA, 아틀란타 하와이, 달라스, 시애틀



임마누엘 연합교회

주일예배: 오후 1시 30분
새벽기도: 오전 6시 (월~금)
담임목사: 김 덕 기

★ 청년부 사역자 찾습니다. ★

60 Forest Park Rd, Woburn, MA 01801
617-939-3903



윤희경 (보스톤봉사회장, 역사문제연구소 연구위원)

10월은 오바마케어 가입의 달(2)

보험 종류, 보험료, 보험혜택, 정부지원액수 등 일체의 구체적 사항은 가입기간 첫 날인 10월 1일에 공식 발표된다.

1. 인터넷쇼핑몰에서 구매한 보험에 대한 정부지원의 종류에는?

- 보험금보조(Premium tax credits)
- 의료비(보험금을 제외한 디덕티블, 코페이, 코인슈런스)에 대한 보조(Reduction in cost sharing)
- 연 의료비 부담에 대한 한도액제외(Maximum out of pocket expenses)

2. 상기 정부지원을 받을 수 있는 자격은?

- 인터넷쇼핑몰에서 보험을 구매할 수 있는 사람 중 소득정도가 FPL (극빈자소득수준)의 400% 이하이면 모두 정부 지원을 받을 자격이 있다. 예로 4인 가족의 경우 소득이 약 \$94,200 미만이어야 한다. (아래 질문 3을 참조)
- 따라서 시민과 영주권자는 물론 비 이민비자 (유학생, E2 비자, H 비자 등), 합법적 일시체류자(Lawful Temporary Resident) 등도 포함된다. 가입

신청시에 필요한 서류는 비자 종류에 따라 다양하며, 영주권 (I-551), I-94, I-20, 한국여권 등 등이다.

• 그러나 반드시 소셜시큐리티번호가 있어야 한다는 것이다. 따라서 소셜시큐리티번호가 없는 유학생인 경우 가입이 현실적으로 불가능하다. 즉 합법적 체류자는 가입이 가능하나, 소셜시큐리티번호가 있어, 취업을 하여, 소득에 대한 세금보고를 하는 사람에게 국한되는 것으로 해석된다. 소셜시큐리티번호가 있는 H, E, R 비자 등의 경우 혜택이 가능하다. 이 조항은 지금까지 MA주의 커먼웰스케어 가입자격이 없어, 과중한 의료비 부담을 자력으로 버티어 온 여러

한인들에는 반가운 소식이라 하겠다.

3. FPL이란 무엇인가?

FPL은 Federal Poverty Level의 약자로, 극빈자소득 (예로 4인 가족인 경우 \$23,550)에 비례한 가구의 소득 수준을 말한다. 아래의 표는식구수와 FPL %에 따른 소득액이다. 예로 4인 가족의 소득이 \$58,875 이면 FPL이250%가 된다. FPL 100% 미만은 극빈자 소득층이 된다. 자신의 소득이 FPL 몇%에 속하는가에 따라 지원여부와 지원액수가 결정된다.

4. FPL표에서 소득액의 정의는?

이 소득액은 소위 MAGI이다 (Modified Adjusted Gross Income of

2013년도 FPL %							
가족 수	100%	138%	150%	200%	250%	300%	400%
1	11,490	15,856	17,235	22,980	28,725	34,470	45,960
2	15,510	21,404	23,265	31,020	38,775	46,530	62,040
3	19,530	26,951	29,295	39,060	48,825	58,590	78,120
4	23,550	32,499	35,325	47,100	58,875	70,650	94,200
5	27,570	38,046	41,355	55,140	68,925	82,710	110,280

약자). 연방정부 세금보고 양식 1040의 첫페이지, 줄 37에 있는 액수 (AGI 라고 한다)에다 세금이 면제된 이자 수입, 소셜시큐리티연금액수를 합산한 것이다. 그러나 모기지 이자, 대여학비 이자, 위자료 등은 제외된다. 봉급을 받는 경우 대체로Gross 소득이 된다. 자영업인 경우는 사업 이익액수보다 약 7.25% 많은 액수에 가깝다. MAGI는 본인이 계산하지 않아도 되며, 가입신청을 하면 IRS 가 산정하며, 본인에게 통보된다.

5. 보험료는 어떻게 결정되나?

보험료는 보험의종류, 거주지, 나이, 식구수, 그리고 흡연여부 등에 따라 결정된다. 예로 64세의 가입자는 21세의 약3배를 낸다. 특히 흡연자는 같은 나이의 비 흡연자보다 50% 더 높다.

6. 보험금 보조란?

FPL 이 400% 미만이면 가입자가 부담하여야 할 보험금이 총소득의 일정한 % 이상 부담을 하지 않는다 (아래표 참조). 만약 구매한 보험의 보험료가 이를 초과하면 정부가 초과분을 보조하여 주는 지원제도를 말한다. 예로 4인 가족의 연 수입이 \$35,326 인 경우, 은표 보험의 보험료가 \$12,160 이라고 하자. 아래 표에 의하여 이 가정이 부담하는 최대 보험료는 연 수입의 4% 이므로, 즉 \$1,413 이 된다. 따라서 정부는 차액인 \$10,777 (\$12,160-\$1,413)을 지원하여 주는 것이다. 보험료 보조제도는 은표 보험료를 기준으로 한다.

만약 이 가정이 금표보험 (보험료가 가정 액수인 \$13,600)을 들었다고 하여도, 지원금은 은표로 계산된 지원금

\$10,777 만을 보조한다. 따라서 본인 부담은 \$2,853 (\$13,600-\$10,777) 로 늘어난다. 만약 보험료가싼 동표를구입하였다면, 본인부담은 줄게 된다.

FPL	최대 보험료, % 전체소득
0%--133%	2%
133--150%	3-4%
150--200%	4-6.3%
200--250%	6.3-8.05%
250--300%	8.05%-9.5%
300--400%	9.5%
400% 이상	제한 없음

7. 보험료 보조금은 어떻게 받게 되나?

정부의 보조금 액수는 가입자의 2014년도 예상 소득을 기준으로 계산된다. 이 예상보조금은 정부가 본인이 가입한 보험회사에 매달 직접 지불한다. 보험 가입자는 자신의 몫을 보험회사에 별도로 지불한다. 매우 중요한 점은보조금을 받으면 반드시 세금보고를 하여야 한다는 것이다. 그 이유는 실질소득이 예상 소득과 다를 수가 있고, 따라서 실질보조금도 예상보조금과 다를 수가 있다. 만약 두 보조금액수가 다르면 세금보고를 통하여 환불 혹은 추가지불하게 되어 있다. 소득이 적어 세금보고를 하지 않아도 되는 경우라도 반드시 세금보고를 하여야 한다. 즉 2014년도의 보조금 액 정산을 2015년 4월 15일 까지의 세금 보고기간에 한다. 보험료보조금을 Premium Tax Credit 이라고 하는 이유가 여기에 있다.

다음주에는 다른 정부지원에 대한 설명이 계속됩니다.

The grass IS greener on our side of the fence...

Switch to Mt. Washington Bank and earn up to \$150!

- \$50 when you sign up for BillPay***
- \$50 for current debit card and unused checks*
- 1.17% APY** Money Market Guaranteed through 4.30.13
- \$50 when you sign up for direct deposit**
- 1.17% APY** 13-Month CD Minimum deposit \$1000

NOW OPEN IN ALLSTON!
181 Brighton Ave., Allston

Switch to Totally FREE Checking at Mt. Washington Bank and earn up to *\$150! Stop by our Allston office located at 181 Brighton Ave., and we'll help you make the SWITCH to Mt. Washington Bank!

Plus, get a FREE T-Shirt just for stopping by!

Mt. Washington Bank
A Division of East Boston Savings Bank

New customers only. *We will credit your account \$25 when you bring in your checks and \$25 when you bring in your debit card from your current bank. ** \$50 will be credited to your account for direct deposit within 45 days of account opening and ***\$50 when you enroll in Online Banking with BillPay AND pay 3 bills online through BillPay within 45 days of checking account opening. **13-Month CD Annual Percentage Yield (APY) effective 1/28/13 and assumes interest will remain on deposit until maturity. Minimum balance to open and obtain APY is \$1,000. New money only. Upon maturity, CD will automatically roll into the 12-month CD interest rate and term. Rate is subject to change without notice. Fees may reduce earnings. ** Money Market Account APY as of 1/28/13. \$2,500 minimum balance to open and earn APY. Balances of \$10 up to \$2,500 earn 1.5% APY. Balances below \$10 earn 0% APY. Fees may reduce earnings. Rates subject to change without notice. Substantial penalty for early withdrawal. Cannot be combined with any other offers or promotions. The bank is required to report value from bonus offer(s) on form 1099-INT. Recipient is responsible for all applicable taxes. Offer valid one time per customer. Offers valid at Allston location ONLY.

CJ 대한통운 보스톤 지사
<http://www.keboston.com>

대한통운 과 CJ 아시아 최고의 물류시장 오픈!!
뉴잉글랜드의 모든 이사를 맡겨 주십시오..

귀국이사 · 로컬이사 · 타주이사
한국 및 타주 자동차 운반

고국의 전지역 일주일 도착을 보장하는 항공택배

24시간 이사상담

978-461-2424 / 1-888-239-9377
e-mail 상담 : huny@keusa.com

51 Knox Trail, Acton, MA 01720

人

추(秋)

신영각 (보스톤코리아 칼럼니스트)

저희는 기탄 없이 너희와 함께 먹으니 너희 애찬의 암초요 자기 몸만 기르는 목자요 바람에 불려가는 물 없는 구름이요 죽고 또 죽어 뿌리까지 뽑힌 열매 없는 가을(秋) 나무요
These men are blemishes at your love feasts, eating with you without the slightest qualm - shepherds who feed only themselves.
They are clouds without rain, blown along by the wind; autumn trees, without fruit and uprooted - twice dead.

- 유다서 1장 12절

추석(秋夕)은 만나는 기쁨을 주는 날. 서울에서 무려 35만대 이상의 자동차들이 부모, 형제, 자매 그리고 유명을 달리하신 조상들을 만나려고 부산히 이동한다. 추석날 서울은 텅 빈 도시처럼 상가도 시장도 쉬었다.

북한에서 추석은 민속명절로 명맥은 유지하고 있지만 풍족한 명절은 아니다. 낡은 계획경제와 과도한 인플레이션 탓으로, 북한체제 선전도구로써 김일성, 김정일 생일과 같은 명절엔 때 맞춰 식량과 부식을 배급 받지만 추석명절은 상대적으로 소외 받을 수밖에 없으니까.

이 같은 환경 속에서 민족의 풍속과 전통을 계승하는 기념일로서 추석은 그 의미가 축소되고 있다.

북한은 추석 당일 하루만 공휴일이어서 만날 수 있는 시간제약을 받는다.

시간이 허락되어도 타 지역에 있는 가족들을 만날 수 없는 제도적 제약도 뒤따른다.

지금 남한에 정착하여 대한민국 국민으로 살고 있는 25,000 여 탈북민들에게는 기억하고 싶지 않은 흔적이며 현재의 자유를 실감케 하는 현실이기도 하다.

탈북민은 누구나 북한에서 겪었던 자유박탈을 체험했었기 때문이다. 조명철(52세; 현 새누리당 비례대표 국회의원)씨의 체험에서 나온 말. 조의원은 김일성 종합대학 경제학교수를 역임한 바 있는 북한통이다. 조의원은 "남북 분단 60여년, 북한 당국에 의해 사라져 간 민족의 유산물이 많다. 김일성, 김정일의 생일만이 민족 최대의 명절로 알고 살아가는 북한주민의 현실을 외면한 추석은 어쩐지 반쪽 짜리 추석으로 여겨진다. 추석 때만 되면, 인진각 망배단에서 북한 쪽을 바라보며 헤어진 가족의 무사안위를 비는 신행민, 탈북민들의 모습을 더 이상 지켜 볼 수 만은 없다. 한

반도가 하루 빨리 통일되어 남북한 주민들이 자유롭게 왕래하고, 함께 추석즐거는 그날이 오기를 간절히 소망한다" 고.

추석은 만나는 날이며 계절이니까. 통합진보당의 이석기 의원의 추석은 구치소에서 맞았다.

19일 수원구치소에 의하면 이석기 의원은 이날 검찰 조사를 받지 않고 구치소에서 온종일 갇혀 있었다.

주말과 공휴일은 면회가 금지되고 검찰이 기소 전까지 이 의원에 대한 변호인 접견 외 모든 면회를 불허하고 외부인과의 접촉은 모두 차단된 것. 처절한 "못 만나 추석" 을 지난 셈.

이 의원의 가족은 현재 미국에 살고 있어 전화통화로 소식이 오간다고.

한편 추석날 진보당 당원과 수감자 가족 등 150여명은 오후 1시쯤 수원구치소앞에 모여 "이석기 의원에게 보내는 편지" 를 낭독하며 추석을 보냈다.

이 의원은 18일에 있던 검찰 조사에서 RO(혁명조직)의 실체와 조직 내 역할, RO 비밀 회합의 참석과 강연 목적, 발언 내용에 대해 국정원 조사 때와 같이 진술을 거부했다. 검찰은 21일부터 조사를 계속한다고.

새누리당 황우여 대표와 최경환 원내대표 등 당 지도부와 의원들이 서울역에서 시민들에게 추석 인사사를 곁해서 당 홍보물을 배포했다는데.

이 홍보물에는 천막 당사에서 노숙 투쟁 중인 김한길 민주당 대표의 사진이 실려 있었고 "한길 오빠, 노숙하고 가실게요~" 라는 제목도 달렸다. 이는 KBS 인기 프로그램 "개그 콘서트" 의 유행어를 응용한 것. 제목 밑에는 "호화로운 이불, 침대, 노트북, 전기

불까지 다 있네. 이게 노숙이냐? 캠프이지!" 라는 내용의 네티즌 반응도 적혀 있었던 것.

이에 대해 민주당 김관영 수석 대변인은 "제1야당의 대표를 이렇게 저열하고 비열한 방법으로 희화화할 수 있는 것인지 묻고 싶다" 며 "출판물에 의한 명예 훼손 혐의로 고발하는 것을 검토 중" 이란다.

통합진보당도 이석기 의원과 이정희 대표를 겨냥한 "대한민국을 전복하려는 국회의원" "농담 같은 변명으로 국민을 기만하는 정당" "국민의 혈세로 장군님 사업하는 세력" "퇴장시켜 주십시오!" 등에 반발하는 추석 정당들.

秋: 金行之時白藏節; 금행지사백장절: 가을 추. "금(金)이 지나갈 때 흰(白)것을 거두어 들이는 것" 이 가을이란다. 금과 흰을 같이 표현한 성경 말씀은 "내가 너를 권하노니 내게서 불로 연단한 금(金)을 사서 부요하게 하고 흰 옷(白衣)을 사서 입어 벌거벗은 수치를 보이지 않게 하고 안약을 사서 눈에 발라 보게 하라: I counsel you to buy from me gold refined in fire, so you can become rich; and white clothes to wear, so you can cover your shameful nakedness; and slave to put on your eyes, so you can see. - 요한계시록 3장 18절.

금은 그리스도 예수님을 뜻하며 '연단된 금' 은 예수님을 믿는 믿음을 뜻한다.

金: '인자(人子) 예수님은 구원(八)의 왕(王)' 이라는 뜻이 금(金)이다. 이 "구원의 왕" 을 믿고 따르는 조건이 힘들다.

예수님이 직접 밝힌 예수 믿는 조건이 "아무든지 나를 따라 오려거든 자기를 부인하고 자기 십자가를 지고 나를 좇을 것이니라" :If anyone would come after me, he must deny himself and take up his cross

and follow me. - 마태복음 16장 24절.

요약하면 예수님을 믿는 조건이 ①자기부인(否認) ②십자가를 짐 ③주(主) 예수님을 따라야 금 즉 "예수님이 구세주로서 왕 중 왕" 이신 것을 믿는 신앙의 연단, 곧 금을 제련하여 순금을 뽑아내는 아픔을 겪어야 흰(흰색)이 보인다는 진리!

"그가 피 뿌린 옷을 이었는데 그 이름은 하나님의 말씀(십자가에 못 박히셨던 그리스도 예수님)이라 칭하더라. 하늘에 있는 군대들이 희(白)고 깨끗한 세마포를 입고 백마(白馬)를 타고 그(예수님)를 따르더라: The armies of heaven were following Him(the Word of God), riding on white horses and dressed in fine linen, white and clean. - 요한계시록 19장 14절.

하여 가을(秋)은 금의 본체인 "예수 그리스도를 확실히 알고 믿었을 때" 白 즉 "하나님 숨결(氣)의 말씀(日) 또는 빛(日)" 을 통해 참자맞이할 영원한 하나님의 나라를 볼 수 있다는 것.

秋 자가 곡식이라는 뜻의 벼(禾)자와 불을 뜻하는 불화(火)자가 합성된 것.

禾는 인자(人子) 예수님의 십자가: 木(목) 위에 하나님의 숨결(氣)이 걸쳐 있어 죽음을 이기는 '하늘 양식' 을 그리며 火는 육체와 영혼을 가르는 성령님(The Holy Spirit)의 역할을 표시 - 秋는 계절의 가을 보다 인생의 황혼을 더 절실하게 한다.

한국의 장래를 걸고 만난 박근혜 대통령과 김한길 민주당 대표 그리고 황우여 새누리당 대표 등 3자회담은 秋의 金과 白의 뜻을 정확히 알고 한 것 같지 않다. 金과 白을 정확히 알은 秋의 삼자회담이었다면 한국의 앞날이 훨씬 내다 보였을 텐데.

"열매있는 가을 나무처럼"



HAPPY

해피돌상

고품격 전통상 대어 (백일상, 돌상)

한국보다 더 한국적인 품품한 전통상차림,
소중한 내 아기에게 한국의 미를 보여주세요!
저렴하고 푸짐하게!





- 품격을 더하는 화점도 현수막
- 다양한 수공예 소품들

- 엄마의 마음으로 만든 기저귀 케이크
- 국내산 유기점시와 찬기, 공기

- 화려하고 우아한 나비춧대
- 풍성한 상차림 세트

문의 Happydolsang@gmail.com

미국 유학성공 가이드



오승준 (Albert Oh)
SD Academy 원장
SDAcademyOnline.com
617-505-1852, 510-387-0735
info@SDAcademyOnline.com

모순적으로 들릴 수 있겠지만 학생을 평가하는 학교의 입장에서는 학생의 능력을 가장 중요시 하지 않는다. 더 정확하게 얘기하자면, 현재 학생의 학업 능력에서 예상해볼 수 있는 앞으로의 가능성을 기대하며, 입학 허가를 내주고 학교를 졸업 후에 어떤 결과를 낼지 사전에 예측하는 것이다. 이는 대학교에 지원할 때도 적용되지만, 학교와 학생의 상성 (harmony) 이 더욱 중요한 고등학교에서 더 큰 요소로 적용된다. 그렇게 때문에 요즘에는 대학교 지원 과정에서 많이 사라진 인터뷰 과정이 사립 고등학교 지원 과정에서는 반드시 포함되어 있다든가, SSAT 시험에서 쓴 에세이가 학생이 지원하는 고등학교로 바로 보내져 입학 사정관들이 지원 학생을 더욱 자세히 판단할 수 있게끔 한다.

당연하게도 인터뷰는 사립 고등학교 지원 과정에서 대단히 중요한 역할을 한다. 입학 사정관에게 직접적으로 깊은 인상을 남길 수 있

는 기회이고, 사정관의 주관적인 판단이 포함되더라도 첫 인상은 그만큼 중요하기 때문이다. 입학 사정관들은 인터뷰 때 학생과 학부모를 만나보고 지원 학생이 해당 학교에서의 생활에 잘 적응해 성공적인 학창 시절을 보낼 수 있을지 인터뷰 때 알아본다. 만약 공식적인 인터뷰 경험이 없는 학생이라면 솔직하게 자신을 어필할 수 있는 연습을 적어도 한 번 이상 해보는 것이 좋다. 대화의 기술을 연마하려는 것이 아니다. (중학생의 웅변술을 간파해내지 못할 입학 사정관은 어차피 없다.) 지원서에 기입한 현재의 학교 생활, 각종 교내의 활동, 취미나 특기에 대해 긴장하지 않고 자연스럽게 표현할 수 있는 연습을 하라는 것이다.

같은 이유로 사립 고등학교 지원 에세이는 중요하지만, 주의가 필요한 요소가 될 수 있다. 노련하고 경험 많은 입학 사정관들은 학생이 아닌 부모나 다른 누군가가 대신 써준 에세이를 잘 구별해내는 능력이 있다. 전혀 도움을 받지 않아야 한다는 얘기는 아니다. 부모나 친구, 심지어 전문 컨설턴트의 도움을 받아서 에세이를 작성해도 괜찮다. 그러나 어떤 방법으로 도움을 받은 에세이의 초안은 학생이 스스로 작성해야 한다. 즉, 에세이 속에서 주장하고자 하는 목소리가 학생 자신의 것이어야 한다. 이는 필자가 진학 컨설팅을 하면서도 가장 조심하는 부분이다. 솔직한 학생의 이미지가

사립 고등학교 지원 과정 - 2

원서와 인터뷰에서 드러나야 하는데, 에세이에서 정작 다른 사람의 목소리가 들리면 안 되겠다.

명문 사립 고등학교에 지원할 때 많은 한국 학부모들이 범하는 가장 흔한 잘못이 바로 '자랑'이다. 어떻게든 더욱 많은 장점을 부각시키고자 최대한 많은 상장이나 업적, 시험 점수 등을 이력서나 지원서에 포함시킨다. 지원서 에세이를 쓸 때도 무조건적으로 자랑만 늘어놓거나, 인터뷰 때 자녀(학생)에게 약점은 전혀 없다는 식으로 표현하는 것도 같은 맥락이다. 하지만 사립 고등학교에서는 학생의 자랑만 듣고 싶은 것도 아니고, 그 나이의 학생이 전혀 약점이 없는, 완벽한 학생일 수도 없다. 오히려 정직하고 솔직해야 한다. 원서를 작성하거나, 에세이를 쓸 때는 물론이고, 입학 사정관과 인터뷰를 할 때 특히 인간적인 내면이 비쳐야 한다. 무조건적으로 약점을 숨기거나 하는 것은 금물. 차라리 약점을 인정하고 어떻게 그 약점을 고치기 위해 노력하는 증언가를 어필하는 것이 더 도움이 된다.

마지막으로, 학생이 유학생이라면 미국 시민권이나 영주권을 가지고 있는 미국 학생과



는 다른, 더 많은 양의 서류를 준비해야 한다는 것을 간과해선 안 된다. 예를 들어, 지원 과정에서 당연히 필요한 학교 성적 증명서나 선생님 추천서는 물론이고 유학생으로서 준비해야 할 재정 증명서와 입학 허가를 받고 난 후에 필히 받아야 할 I-20 등의 학생 비자용 서류 등을 잊으면 안 된다. 이미 충분히 복잡한 지원 과정에서 하나라도 서류가 잘못 접수된 경우에는 미국에서 학생 신분을 유지하는데 어려움이 있을 수도 있기 때문에 지원에 필요한 서류 하나하나에 대한 체크리스트를 만들어서 확인하고, 혹시 모를 사태에 대비해 예비로 복사본을 만들어 놓는 것이 좋다.

Copyright © 2013 Albert Oh. All Rights Reserved.
칼럼 내용이나 상담, 수업에 관한 문의는 전화(617-505-1852) 또는 이메일(info@sdacademyonline.com)로 해주십시오.



가주 손두부 & 샤부샤부

한식&일식

하버드지점 그랜드 오픈

영업시간은
오전11시~ 밤11시까지 입니다.

(구)샤부야 57 JFK st. Cambridge, MA 02138



The Blessing

심령이 가난한 자는 복이 있나니
천국이 그들의 것임이요
(마5:3)

예배시간 매주일 오후 2시

{ September 8-29, 2013 }

글로벌 미션 보스톤교회
The Korean Methodist Church of Boston

874 Main St. Cambridge, MA 02139 www.globalmissionboston.org
Cell: 617-913-3074 담임 목사: 이준호

오늘, 다시 읽는 미국사 보스턴코리아 컬럼니스트 소피아 us.herstory@gmail.com

이 컬럼은 본지의 편집방향과 다를 수 있습니다

9.11 테러 12주기, 그리고 팩스 시리아나 (2)

칼럼과 관련하여 궁금하신 점은 WisePrep 소피아선생님 (617-600-4777, us.herstory@gmail.com)에게 문의하시기 바랍니다.

9.11 테러 이후 발발한 이라크 전쟁으로 여러 모로 미국에게 비극이었다. 미국이 이라크에 존재한다고 주장했던, 그리하여 전쟁의 “명분”으로 내세웠던 대량살상무기 (Weapons of Mass Destruction, 이하 WMD)는 아무리 뒤져도 나오지 않았고, 아랍권의 극단적인 반미 감정을 부추기는 계기가 되었으며 그나마 이라크가 전쟁덕에 더 자유롭거나 민주적으로 바뀐 것은 아니니. 애초에 “미국은” 다른 나라에 자유와 민주주의를 “이식” 할 수 있으며 해야 미국은 그래야 한다고 생각하는 자체가 사기거나 자기 기만이지만.

역사는 두 번 반복된다, 한번은 비극으로 또 한번은 희극으로

지난 주 칼럼 (오늘 칼럼의 전반부) 말미에서, 다시 WMD를 매개로 한 미국의 군사 개입 가능성 앞에서 “역사는 반복되는 것일까?”라는 질문에 이르렀다. 꽤 이 칼럼을 계속 쓰게 되는 한 가지 이유는, 우리가 오늘 목도하는 많은 사건들이 언젠가 본듯한, 미국사의 어떤 장면에선가 등장했던 사건들에 닮아있다는 점일 것이다.

가령, 2003년 개전한 이라크전은 1991년의 걸프전의 반복이었다. 많은 사람들이 그래도 걸프전은 (2003년 이라크전과는 달리) 쿠웨이트를 괴롭히는 강대 혹은 중동의 히틀러로 부상한 후세인에 대한 전세계의 응징이자 인도주의

적 개입이라고 믿는 듯 하다.

그렇지만, 표면상의 명분이 무엇이었던 간에 걸프전이나 이라크전이나 중동의 석유를 둘러싼 경제적 이해관계나, 탈 냉전시대 국제 질서에서의 패권 같은 이유들이 더 솔직하고 깊숙한 이유였다. 두 전쟁 모두 결과적으로는 이라크의 기반시설을 (재건이 필요할정도로!) 완전히 붕괴시켰다. 전쟁 기간의 차이만큼, 미국 측이 “부수적 손실(Collateral damage)”이라고 표현하는 민간인 사상자 피해 규모에서 두 전쟁은 크게 차이가 나지만, 어린이들을 포함한 민간인의 폭격, 공습으로 인한 사망을 “이차적, 부수적”이라고 보는 시각은 변하지 않았다. 역사는 그렇게 되풀이되곤 했다.

역사가 되풀이된다는 측면보다 더 중요한 것은 사실 그 성격일 것이다. 마르크스는 1848년 프랑스 제 2 공화정의 수립과 쿠데타로 인해 제 2 공화정이 무너지는 과정을 연구한 <루이 보나파르트의 브뤼메르 18일>에서 이렇게 말했다: “혁명은 어디선가 세계사에서 막대한 중요성을 지닌 모든 사건과 인물들은 반복된다고 언급한 적이 있다. 그러나 그는 다음과 같은 말을 덧붙이는 것을 잊었다. 한 번은 비극으로 다음은 소극(笑劇, farce)으로 끝난다는 사실 말이다.”

여기서 마르크스가 언급한 (첫 번째) 비극은 인권선언으로 유명한 프랑스 혁명을 통해 앙시

앵 레짐 (구체제)을 무너뜨리고 탄생한 프랑스의 공화정이 나폴레옹이 일으킨 쿠데타에 의해 붕괴된 사건이다. 약 반세기 후 1848년, 프랑스는 다시 공화정부 (제 2 공화정)를 수립했다. 그러나 나폴레옹의 조카 루이 보나파르트가 1851년 의회를 해산하고 헌법을 개정하는 등 모든 권력을 장악하고 공화제를 폐지하는 쿠데타를 감행한다. 정치적 모략가나 사기꾼에 가까운 루이 보나파르트가 프랑스 정치를 들었다 놔다 농락하는 것이 가능했던 한 편의 코메디의 모양새로.

희극의 외피를 쓴 반복: 원래의 비극보다 더 끔찍한

2003년 이라크 전쟁은 비극이었지만, 아버지 부시가 걸프전쟁을 일으킨 그 곳에서 아들 부시가 또 다시 전쟁을 일으키고, WMD의 위협을 안내하는 데 한계를 느껴서 일으킨 전쟁에서 대량으로 민간인 살상이 벌어졌다는 웃지 못할 코메디는, 1991년 걸프전이라는 비극에서 되풀이된 역사일 것이다. 물론, 1991년 걸프전은 중동에 깃발 꽂고 “이제야 베트남전의 악몽에서 벗어났다”고 자위하는 희극의 역사이기도 했다.

시리아의 경우는 이전의 전쟁들과는 다를 지도 모른다. 2년 반 동안 내전을 치르면서 정부군과 반군사이의 갈등이 극에 달했고, 정부군이 사용한 것으로 추정되는 화학무기에 의한

참사가 발생한 상황에서 국제 사회가 전혀 손 놓고 방관할 수는 없을터이니. (미국의 지원을 받는 반군 역시 화학 무기를 사용했다는 주장이 제기되고 있다.) 그러나 시리아 공습이 시리아의 화학무기 문제를 해결한다는 발상은 끔찍하다. 혹여라도 “오바마가 이끄는” 미국이 정말로 어떤 명분을 들어서든 2003년 이라크 전쟁이라는 비극 다음에 시리아에 대한 군사적 개입을 밀어붙인다면, 그것은 변화의 아이콘 오바마에게 전쟁광 (warmonger)의 별명을 가져다주는 비극일뿐더러, 평화라는 명분상의 목표를 절대 달성하지 못한 채, 수퍼맨 신드롬에서 벗어나지 못하는 미국의 맨얼굴을 보여주는 희극이 될 것이다. “희극의 외피를 쓴 반복이 원래의 비극보다 더 끔찍하다 (지적)” 는 말, 그래서 맞다.

<팩스 시리아나 Pax Syriaana>라고 하는 말이 있다. 원래는 20세기 말에서 21세기 초반의 레바논 강점기 동안, 시리아의 존재 덕에 주변의 이란, 이라크, 이스라엘 어느 한쪽으로 힘의 균형이 쏠리지 않았던 덕분에 미국이 얻는 어부지리의 이득이 컸던 “시리아에 의한 평화”를 일컫는다. 희극의 외피를 쓴 비극이 다시 일어나지 않게 하려면, (반복되는 희비극의 전쟁사가 보여주듯) 적어도 군사적인 개입은 답이 아니다. 팩스 시리아나가 아닌 시리아 사태 해결을 통해 얻어지는 종류의 평화를 원한다면.

<루이 보나파르트의 브뤼메르 18일>, 칼 마르크스 지음, 최형익 옮김, 비르투 출판사 <처음에는 비극으로, 다음에는 희극으로>, 슬라예보 지젝 지음, 김성호 옮김, 창비 출판사



Residential, Commercial, Business Specialist

Kwang O Kim / 김광오
 Vice President
 Direct: 617. 792. 8615



미주 최대 한인 부동산 그룹 / 20여년 역사 /
 1500여명 이상의 에이전트 / 연 300억불의 매출 실적 /
 50여 지역 미국 지사 / 한국 및 캐나다 지역 지사



Woburn
 단독주택 / \$384,900
 방 4, 화 2, 1562 sf.
 새로 수리된 깨끗한 집
 하이웨이에 근접



Boston
 콘도 / \$425,000
 방 1, 화 1, 654 sf.
 Top quality condo
 Fenway, B.U. Area



Acton
 단독주택 / \$979,900
 방 4, 화 3.5, 4100 sf.
 Unique design
 Quality construction



Concord
 단독주택 / \$1,129,786
 방 5, 화 3, 4176 sf.
 Sunny young home
 Close commuting routes

13년의 탄탄한
 경력과 노하우로
 최고의 부동산 서비스를
 제공해 드립니다.

Lexington Office
 40 Waltham St.
 Lexington, MA 02421
 Tel 781. 259. 4989
 Fax 781. 259. 4959

Newton Office
 1111 Washington St.
 Newton, MA 02465
 Tel 617. 969. 4989
 Fax 617. 969. 4959

BostonNewStarRealty.com
 NewStarRealty.com



Concord
 단독주택 / \$1,398,800
 방 3, 화 3.5, 4850 sf.
 Standout new home



Winchester
 단독주택 / \$814,900
 방 4, 화 2.5, 2550 sf.
 Spacious open floor plan



Winchester
 단독주택 / \$1,899,000
 방 5, 화 4.5, 4300 sf.
 2012년에 지은 새 집



Acton
 단독주택 / \$490,000
 방 4, 화 2.5, 1824 sf.
 Charming brand new house



백린
(보스톤코리아 컬럼니스트
역사문제 연구소 연구위원)

한국전쟁과 규장각 도서의 수난 〈휴전회담의 성립과 서울환도〉

1953년 3월 소련의 스탈린수상이 사망했다는 소식이 크게 전해졌다. 스탈린 수상의 사망원인은 잘 알려지지 않았다. 8.15해방 후 유엔결의의 총선을 반대하여 한국을 남북으로 갈라놓은 공산주의의 독재자 스탈린(1879~1953)은 한 사람의 노여움을 사서인지 74세로 급사했다. 스탈린의 사망으로 동구공산권의 변화와 세계평화의 희망이 보이는 것 같았다. 전 유엔대사 마리카가 소련수상직에 올랐다. 마리카는 수상직에 오른 후 곧 한국전쟁을 끝내는 정전회담을 갖자고 1953년 7월 연합군에 제안했다. 연합군은 소련의 정전회담의 제안을 받아들여 7월 12일 회담을 시작했다. 회담은 급속도로 진행되었다. 그런데 한국의 현실과 전선을 살펴본 미국의 아이젠하워 대통령은 전쟁을 더 계속하여 승리 해봤자 동서의 냉전이 해결되지 않고서는 완전한 승리를 하기 어려웠다고 보았던지 소련의 의사를 받아들여 회담이 열린지 15일만에 합의의 보고 1953년 7월 27일에 정전협정을 조인하였다.

정전회담의 성립으로 3년1개월에 걸쳐 산하를 온통 흔들고 강산을 선혈로 얼룩지게 한 한국의 남북전쟁은 일단 그 막이 내려졌다. 그러나 전쟁은 완전히

끝이 난 것이 아니었다. 휴전이라는 것이다. 그래서 휴전을 반대하는 운동도 없지 않았다.

사실 남북통일이 목적이었다는 이 전쟁은 막대한 희생만 내고 만 실패작이 되고 말았다. 그래서 종래의 38선은 휴전선(DMZ, 비무장지대)으로 그대로 남아 분단의 역사를 계승하는 슬픈 결과가 되고 말았다.

이 전쟁으로 남북한을 합한 전사자가 250만이었다고, 민간인 사상자가 150만명이었다. 그리고 1천만명의 이산가족이 생겼고 전국토의 반 이상이 초토화되었다. 그런데도 종전이 아니라 휴전이라는 것이다. 미군의 전사자는 5만4천명이었다. 부상자가 10만3천명이었다고 한다. 북한군과중공군은 그 10배가 될 것이라고 했다(The Columbia Encyclopedia, Korean War, 참조). 통일이 목표였다는 이 한국의 남북전쟁은 그 옛날 미국의 남북전쟁과는 양상이 아주 다른 국제적인 전쟁이었다는 것이다. 그것은 소련을 중주로 하는 동구 공산주의 세력과 미국을 중심으로 하는 민주세력간의 대결의 인상이 농후하였다. 그러므로 제한된 국지전으로서는 동서냉전의 근본 문제의 해결이 어려웠다고 보았던 것 같

다. 그렇다고 통일을 부정하는 말이 아니다. 한국통일은 그 시기의 도래를 기다려야 할 일이었다. 그런데 성급히 전쟁을 일으켜서 피차에 별 소득없이 막대한 희생만을 내고만 전쟁이라는 것이다. 사실 한국전쟁으로 어부지리(漁夫之利)의 재미를 본 것은 일본이었다.

미국은 한국에서 전쟁이 일어나자 곧 일본의 안전과 한국전쟁의 수행을 고려하여, 1951년 9월 대일강화조약을 체결하였다. 이에따라 일본은 태평양전쟁에서의 패전의 점령시대를 종식하고 완전 자주독립국이 되었다. 그리고 '미일안보조약'을 체결하여 미군에 대한 전쟁물자의 공급과 전쟁무기의 수려등으로 황폐되었던 산업시설을 완전히 복구하고 특수경기의 호황을 맞았다. 이후로 일본의 공업시설은 모두 자동화로 전환되었으며 선진 고도기술의 도입으로 일본은 세계경제 대국으로 확고한 기반을 갖추게 되었다는 것이다. 그래서 일본인은 한국에서 전쟁이 일어난 것을 천우신조(天佑神助)라고 기뻐했다고 한다(昭和史 283 페이지 참조). 일본사람은 참으



로 간사하다. 일본이 태평양전쟁에서 미국에 패망하여 항복을 선언한 1945년 8월 15일 바로 그날 일본의 동경제대의 유명 교수 가미가와 하지메(河上肇)가 종전의 기쁨을 다음과 같이 즐거워하였다고 한다. "아 기쁘다. 어떻게 되었든지 전쟁이 끝이 난 오늘을 맞네" (필자역, 소화사 247페이지 참조). 그 시를 자랑이라고 말하고 있으니 말이다. 이왕 말이 나왔으니 한마디 더 하고 넘어가야 하겠다. 일본의 총리대신 아베신조(安倍晋三)가 주장하기를 일본의 침략여부는 역사가에게 맡겨야 한다고 했다는 것이다. 아베총리는 소학교도 건설 다닌 것 같다. 태평양 전쟁이 왜 일어났으며 급기야 히로시마와 나가사키에 원자폭탄이 투하되어 연합군에게 무조건 항복하고 1895년 청일전쟁이후 침략으로 획득하였던 만주와 대만 그리고 기타 대소 섬

들을 다 내놓은 사실을 전혀 모르고 있는 모양이다. 그런 자가 일본의 총리가 되었으니 세상이 조용할 것 같지 않다. '제 버릇 개 못 준다' 고 하는 격언이 있다. 제국주의 침략자 일본이 지금에 과연 변화가 있겠는가이다. 남의 나라 일이라 길게 말하지 않는다. 문제는 우리의 일이다. 어쨌든 휴전이었지만 싸움이 끝나 모두 집으로 돌아 갈 수 있었으니 마음이 놓였다. 휴전회담의 성립으로 정부가 1953년 8월 15일 서울에 환도했다. 정부의 환도에 따라 피난민들도 속속 귀가길에 올랐다. 나는 부산 임시도서관의 정리와 또 부산에 가져갔던 도서를 가지고 올라가야 했기 때문에 결혼한 지 얼마 되지않은 아내에게 어머니 아버님과 90이 넘는 할머니를 모시고 먼저 서울로 올라가라고 이르고 나는 9월 중순에 서울로 돌아 왔다. 그런데 그때까지 서울대 건물을 미군이 사용하고 있어서 도서관에는 들어가질 못하고 부산에서 가지고 온 도서와 용품은 을지로 6가의 사범대학 부속 고등학교의 복도에 가져다 쌓아 놓고 도서관 건물이 명도되기를 기다려야 했다. 중추가절이 무색하게 가을비가 쓸쓸하게 내리는 것이다. 전쟁이 휩쓸고 간 도성은 황량하여 두보의 시 '나라는 파괴되고 산하만 남았네' (國破山河在) 바로 그것이 었다. 서울대 건물이 미군으로부터 명도된 것은 10월 15일 이었다. 동송동의 서울대 건물은 북한군에게 두번이나 점령되었어도 폭격이나 화재가 없이 그대로 보존되어 있어서 참으로 다행이었다.

‘인삼 7효설’ 을 아시나요?

고대로부터 한국과 중국의 많은 의약서에 인삼의 약효와 처방이 기술되어 있는데, 중국에서는 이를 ‘인삼의 7효설’로 정리하고 있다.

○ 보기구탈 補氣救脫 | 체력증진 효과
심신의 기운을 돋구어 허약한 체질을 개선시키며 피로회복에 좋다.

○ 생진지갈 生津止渴 | 전신 기능 증진
체액을 보충하여 갈증을 해소시키고, 비장기능 강화와 당뇨병에 좋다.

○ 보폐정천 輔肺定喘 | 폐 보호
폐의 기능을 보호하여 기침을 멈추게하고 호흡기 질환 예방 및 치료를 돕는다.

○ 건비지사 健脾止瀉 | 위장 튼튼
위장을 튼튼히 하여 식욕을 촉진시키며 설사를 멈추게하고 위장기능을 강화한다.

○ 탁독합창 托毒合瘡 | 피부를 금계함
체내의 독을 제거하여 거친피부를 금계하는 피부병에 좋고, 종기를 삭히므로 제독 및 저항력을 증진시켜 준다.

○ 익혈복맥 益血復脈 | 신진대사 이상 개선
몸 안에서의 혈액생성을 왕성하게 하여 혈액순환을 고르게 하며 신체의 기능이나 발육을 개선시킨다.

○ 양심안신 養心安神 | 정신불안을 안정시킴
마음을 편안하게 정신을 안정시킴으로써 심장의 기능을 강화시키고 신경쇠약, 노이로제, 스트레스 해소에 효과적이다.

정관장이면 믿을 수 있습니다.

- 100% 계약재배를 통해 생산된 청정원료만을 사용합니다.
- GMP인증의 첨단제조 시설에서 무결점 제품만을 생산합니다.

110여년의 제조 노하우와 투철한 장인정신으로 만들었습니다.

세계 최고의 홍삼전문가들이 고객의 건강한 미래를 위해 연구합니다.

홍삼과 체열

한의학적 음양개념으로 고려인삼은 양으로 구분하고 약성은 온성이니, 이러한 인삼의 온성을 오히려 오히려 인삼은 발열성 물질(파이로젠)이 아님.

홍삼은 고온환경 장애를 개선하며 여름철 건강관리에 효험

홍삼 성분중 신세노사이드 Rg10이 정상체온 유지와 고온 장애에 대한 완충적 효과를 합니다.

보스톤 정관장 브랜드스토어

MART Burlington점 안에 위치해 있습니다

문의 전화 **781-238-0303**

3 Old Concord Rd., Burlington, MA 01803

New England 지역 **FedEx** 배송 서비스 안내

\$100 이상 구매시 무료배송
\$100 이하 구매시 \$5 배송비

생명수가 넘치는 **비전교회**
치유와 회복, 그리고 찬양

'지금' 을 삽시다!

어제는 'history' 입니다.
내일은 'mystery' 입니다.

어떤 이는 지나가 버린 시간에 묶인 채 살아갑니다.
또 어떤 이는 아직 오지 않은 시간만 기다리며 삽니다.

회귀의 삶, 유보된 삶이 아닌 살아 숨쉬는 오늘을 삽시다.
자금을 놓치면, 오늘도 history 혹은 mystery 가 됩니다.

주일예배: 주일 오전 10시 | 유스예배: 주일 오전 10시
금요일예배: 금요일 오후 8시 | 청년모임: 주일 오후 12:30
새벽기도: 월-금 오전 5:30 | 여성성경공부: 월요일 오전 10시

80 Mt Auburn St., Watertown, MA
www.kumchurch.org

하나님을 기뻐하는 교회 삶을 노래하는 교회

나사렛사람의교회

KOREAN CHURCH OF THE NAZARENE

주일예배 오전 11시

*“하나님은 가까이 계시십니다.
나사렛사람의교회도
가까이 있습니다.”*

900 Main Street
Reading, MA 01867
보스톤 북쪽
I-95 Exit 38B
(Rt. 28N)로 나와서
2 마일 왼쪽에 있습니다.
Tel. 781.439.1840

www.npeople.org
담임목사 유경렬

미주한인예수교장로회
세빛교회
NEW LIGHT KOREAN CHURCH

주일예배: 오전 11시 30분
주일영어예배 (EM): 오전 11시 30분
주일학교 (유, 초, 중, 고): 오전 11시 30분
수요일예배: 오후 8시
금요기도회: 오후 8시
새벽기도회: 오전 6시 (월요일 제외)

담임목사 김대업
730 Main St. Waltham, MA 02451
781-652-0001 / NewLightKC.org

뉴햄프셔한인교회
New Hampshire Korean Christian Church

주일예배 • 오후 1시 30분
담임목사 • 장계은

12 Station Rd. Bedford, NH 03110 (GPS 주소: 8 Hawthorne Dr. Bedford)
603-264-6799 • 603-264-6798 • www.newkcc.org

Boston Renewal Church

보스톤새힘교회

보스톤 남부지역의 한인교회 | 담임목사 김무경

주일예배 11시

5 Cabot Pl. 3L
Stoughton,
MA 02072
617 6579191
617 8450877

갈 바를 모를 때

“주님은 나의 최고봉” 중에서

아브라함처럼 갈 바를 알지 못한 채 나아간 적이 있습니까? 하나님께 다음에 무엇을 하실지 여쭙본 적이 있습니까? 주님은 결코 대답하지 않으실 것입니다. 대신 주님이 누구인지 볼수 있도록 당신의 눈을 열어주실 것입니다.

www.bostonrenewal.org / weveavision@daum.net

St. Antoine Daveluy Korean Catholic Church at Corpus Christi
성 앙투안 다블뤼 보스톤 한인성당

하느님에 대하여,
진리에 대하여,
삶에 대하여,
함께 고민하고 찾아 나서고자 하는
여러분을 초대합니다.
성 앙투안 다블뤼 한인 성당에서는
새입교자를 위한 교리반을
9월부터 시작합니다.

45 Ash St. Newton MA02466
617-558-2711, 617-244-9685
office.kccb@gmail.com / stdaveluychurch.org
Mass: 10am(주일학교가 있는주)
11:30am(교중미사), 4:30pm

원적외선 필름히터
원적외선 복사열을 발산하는 최첨단 기술
신기술 난방자재, 전자파가 없는 친환경 청정난방
원적외선과 음이온이 방출되는 쾌적한 온돌 문화

필름히터
교회(기도실, 유아실), 오피스텔, 아파트, 병원, 요식업소
등에서전자파는 없고 전기료를 대폭 절감할 수 있는
유일한 대안으로 평가

ondolusa
www.ondolusa.com

646.670.1810
701 hammond st, chestnuthill, MA 02467

보스톤 서부 장로교회
Boston-West Korean Presbyterian Church

어머님 마음 같은 교회

주일예배: 오후 2시 | 주일학교: 오후 2시
중고동부: 오후 2시 | 대학부모임: 주일 12시
금요기도회: 오후 8시 | 구역모임: 구역별로

담임목사: 김학수
www.bostonwestchurch.org

657 Boston Post Road, Weston, MA 02493
교회: 781.894.3958 목사관: 617.969.5809

**라이코스교회가 Allston으로 이전하고
제자도, 평화, 그리고 한 몸 교회로 재 창립하였습니다.**

- + 주일 예배 : 오전 10시
- + BIB(Bible, Israel & Brethern) 성경공부 : 목요일 오후 6시
- + 매주 토요일 산행 : 걷기와 기도로 전인적 치유 경험



라이코스 교회

557 Cambridge St. Allston, MA 02134
30 Gordon St. Allston, MA 02134

978-387-1115
담임목사 김 광 식



가화만사성 (家和萬事成)

가족 중에 누가 결혼을 한다든가, 집안 어른신 생신이 되면 여러 곳에 흩어져서 살던 가족들이 한 자리에 모이게 된다. 이때가 가족사진을 찍기엔 너무 좋은 기회이다. 행사에 참여하려니, 옷도 신경 쓰게 되고, 안 하던 화장도 가볍게 하게 된다. 가화만사성이라고 거실 한쪽에 걸린 가족 사진은 화목한 집안 분위기를 전해 주기도 한다. 그냥 사진촬영 자체가 행사가 되기도 하는데, 사진 찍는 날을 정해 온 가족이 모여 촬영하다 보면 쓸쓸한 이벤트가 됨은 물론, 잊었던 가족 사랑도 확인할 수 있다. 잘 찍은 가족 사진만큼 보는 이의 마음을 훈훈하게 만드는 사진도 없을 것이다. 이번 컬럼에서는 가족의 의미를 되새기며 가족사진 촬영하는 것에 대한 얘기를 해보자.

옷의 컨셉을 통일해 보자. 누구는 청바지 입고, 누구는 한복 입는 것도 하나의 흥미로운 컨셉 촬영이 되겠지만, 일반적으로 통일성을 주는데 무리가 있다. 가족사진을 찍을 때는 옷의 컨셉을 통일해서 공동체의 느낌을 주는 것이 좋다. 친숙한 분위기를 주기 위해 흔하게 입는 의상 컨셉으로는 흰 티셔츠와 청바지다. 같은 컬러의 의상을 입어서 단합된 모습을 보여주고 온화한 분위기를 낼 수 있다. 집안 행사에 따라 멋진 양복과 드레스로 통일한다든가, 전통한복을 입고 찍는 것도 좋다.

가족사진을 잘 찍기 위해서 가장 중요한 것은 밝은 표정으로 촬영에 임하는 것이다. 아무리 좋은 옷을 입고 좋은 배경에서 사진을 찍는다고 해도 가족들의 얼굴표정이 어둡다면 멋진 사진이

나올 수가 없다. 행복이 넘치는 듯한 미소를 지으며 사진촬영에 임해보자. 즐거운 촬영이 화목한 분위기의 멋진 사진을 완성시킨다. 아이와 함께 촬영할 때 엄마, 아빠가 먼저 미소를 지어준다면 아이들도 쉽게 미소를 짓는다. 아이에게만 웃는 얼굴을 강요하지 말고, 가족들이 함께 밝게 웃어보자. 전날 직장에서 밤을 새며 야근을 했다던가, 오후로 소소한 다툼이 있었다면, 촬영 전에 꼭 예쁘게 화해하고 사진을 찍자. 피곤하면 며칠 쉬었다가 찍는 것이 좋다.

연출보다는 자연스러운 포즈를 취해 보자. 딱딱하게 정지되어 있는 사진보다는 역동적으로 움직이는 사진이 더욱 자연스러운 가족사진으로 만들어준다. 카메라를 의식하지 말고 자연스럽게 평소 가족들끼리 있는 분위기에서 촬영을 한다면, 더 멋진 사진이 탄생한다. 손을 어디에 두고 어떤 표정을 해야 할지 의식하지 말고 자연스럽게 행동해보자. 자연스럽게 간단한 대화를 나누고, 평소 행동하는 것보다 조금 오버액션을 하셔도 사진은 자연스럽게 예쁘게 나온다. 카메라를 쳐다보기보다는 가족들과 사랑스러운 눈빛을 나누어보자. 평범해 보이는 사진에서도 빛이나 자그마한 포즈의 변화에 따라 사진이 많이 달라 보인다.

단순한 배경에서 원색옷을 입고 촬영하자. 배경은 과하지 않게 사용하여 시선이 다른 곳으로 분산되지 않게 해주고 인물이 살아나게 해주자. 옷은 원색계통으로 깔끔하게 입는 것이 사진이 잘 나온다. 희미하거나 애매한 색은 육안으로는



Photograph by SoungDae Yang

예쁘지만 사진을 촬영 했을 때는 임팩트가 없어 좋은 사진이 나오지 않는다. 원색을 입으면 마음도 훨씬 가벼워진다. 의상 중에서 줄무늬나 체크 무늬는 피하는 것이 좋다.

일상에서 자연스럽게 가족 사진을 찍어두자. 평소 아이의 잘생긴 구석, 엄마의 멋진 포즈를 관찰해 기억해두자. 그리고 사진 찍을 장소의 위치 혹은 특징적 요소, 빛의 양 등에 따라 기억하고 있는 이미지를 삽입해서 촬영하는 것도 좋은 방법이다.

사진은 다양한 상황에 따라 다른 느낌이 나온다. 가령, 산책할 때는 아빠의 어깨에 목마를 태우거나 손을 잡고 걷는 모습을 촬영한다. 시선을 한 곳으로 모으거나 손가락으로 서로를 가리키며 웃는 표정 등을 근접 촬영하는 것도 괜찮은 사진을 찍는 방법이다. 꽃이나 나무, 풀 등을 아기의 얼굴과 대비해서 촬영하는 것도 좋다. 꽃밭이 낮은 평지라면 하이앵글로 촬영하는 것이 화사

한 꽃을 배경으로 해도 아기의 얼굴이 묻히지 않을 수 있다. 꽃을 중심으로 앵글을 맞추면 뒤에 사진을 찍고, 같은 장면을 아기의 얼굴을 중심으로 한 컷 더 촬영한다. 그리고 위치를 바꾸어 한 번 더 촬영하면 같은 장소에서 다른 느낌의 사진을 볼 수 있다. 음악을 좋아하는 가족이라면 피아노 앞에 모여 피아노를 치며 노래를 부르거나 아이는 탬버린을 쳐보자. 신나는 분위기가 물씬 풍기는 사진이 완성된다.

가족사진도 생각보다 어려워 보인다. 그러나 너무 걱정하지 말고 찍어보자. 가족사진은 화목한 가족이 프레임 안에 있다는 것만으로도 의미가 있다. 가족사진은 그런 것이다. 집안이 화목하면 사진도 잘 나온다.

* 나비스 스튜디오 / 영상, 사진, 그래픽디자인 전문 / 상담환영
* 이벤트 영상촬영, 사진촬영, 리셉션 영상제작, 그래픽디자인에 대한 문의와 예약은 연락해 주세요. (617.756.5744 ozic@hotmail.com)



글쓴이: 정철화, Ph.D.
978-726-6979
jungc811@hotmail.com
Slow Acres Country Club
58 Randall Rd, Stow, MA 01775

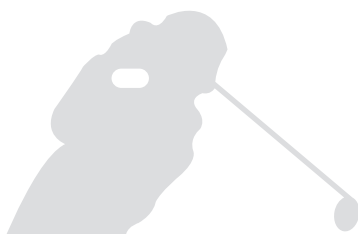

치핑 (Chipping)을 할때 어떻게 클럽을 선택해야 할까?

정철화 프로의 골프 이야기 222

그린 주변에서 핀에 공을 얼마나 가까이 붙이느냐에 따라서 골프의 스코어는 커다란 차이를 보인다. 구력이 어느정도 되는 골퍼들에게 있어서 골프를 잘하느냐 못하느냐 하는 문제는 커다란 비중이 그린 가까이에서의 플레이 능력에 달려 있다. 쉽게 말하면 칩샷 능력 하나에 18점의 차이를 충분히 나타낼 수 있다. 점수로 환산하면 90을 치는 골퍼와 108을 치는 골퍼와의 차이이다.

그린 주변에서의 샷은 크게 두가지, 볼을 띄워서 보낼 것이냐 아니면 굴러서 보낼 것이냐의 선택에 달려 있다. 볼을 띄우기 위해서는 로프트가 큰 클럽을 사용한다. 로프트라 함은 클럽의 면이 수직에서부터 얼마만큼 누워 있는 정도를 말한다. 참고로 퍼터는 보통

수직으로 부터 4도 정도 누워있고 드라이버의 로프트는 10도 정도 누워 있다. 보통 아이언들은 20도 정도에서 44도 정도 기울어져 있다고 보면된다. 아이언들 중에서 앞으로 나가는 거리보다도 높이 잘 뜨는 용도로 쓰이는 아이언들을 웨지라고 하고 하는데 로프트의 각도는 48도 부터 60도 정도까지 있다. 웨지의 종류로는 피칭 (48), 갭 (52), 샌드 (56), 로빙 (60) 웨지로 구분하는데 각기 공이 뜨는 각도가 로프트의 각도라고 보면 된다.

칩샷에서의 클럽의 선택에 있어서 가장 중요한 요소가 공을 얼마만큼 굴릴 것이냐 하는 것이다. 초보자들의 경우 칩샷을 보통 하나의 클럽을 선택해서 깃대가 가까이 있느냐 멀리 있느냐에 따라 스윙의 크기를 달리하여 거리를 맞추려는 경향이 있다. 처음에는 잘되는 것 같지만 거기에는 금방 한계가 찾아오게 되어 있다. 한 단계 업그레이드 된 칩샷의 형태는 여러개의 클럽을 그때 그때의 상황에 맞춰

사용할 줄 알아야 한다는 것이다. 그 원리는 간단하다. 아이언을 선택할 때 거리에 따라서 거리가 길어지면 길어질수록 로프트가 작은 클럽을 쓰고 거리가 짧아지면 짧아질수록 로프트가 큰 클럽을 쓰는 원리를 그대로 적용하면 된다. 예를 들어 8, 9, 피칭, 갭, 샌드 웨지, 이렇게 5개의 클럽을 사용한다고 했을 때 상대적으로 핀의 위치가 가까이 있으면 샌드(56도), 핀의 위치가 비교적 멀리 있으면 8번 (40도) 아이언을 쓰면 된다.

예외의 경우도 물론 있지만 대개 핀의 위치가 상대적으로 멀리 있으면 굴러갈수 있는 거리가 충분하다는 것이고, 핀의 위치가 가까이 있다는 것은 공이 그린 위에서 굴러갈 수 있는 거리가 상대적으로 적다는 것이다. 여기에서 여건이 허락하면 허락하는 대로 될 수 있으면 공을 많이 굴릴 수 있는 방향으로 클럽을 선택하는 것이 좋은 결과를 가져올 가능성이 높다.



신영의 세상 스케치

415 회

시인 신영은 월간[문학기]로 등단, 한국[전통문화/전통춤] 알림이 역할 등 활발한 활동을 하고 있다.



skyboston@hanmail.net

산은 내게 진실함을 일깨워준다

키가 작은 편이라 늘 높은 신발을 좋아한다. 어려서부터 멋 내기 좋아하고 개성이 강한 편이라 누군가 내 차림새 모양을 흉내라도 낼 라치면 괜스레 짜증 내 하던 그런 아이였다. 세 살 적 버릇이 여든까지 간다더니 세상 나이 오십인 지천명(知天命)에 오른 나이에도 여전히 그렇다. 때로는 쉰 살 아줌마의 나이와 몸은 생각지도 못하고 짧은 청치마에 짧은 반바지 차림으로 아무렇지도 않게 여기저기 활보하는 것이다. 그 배짱이야말로 오십에 든 아줌마의 두툼한 '똥배짱'은 아닐까 싶다. 그나마 다행인 것은 남편이나 세 아이가 그다지 잔소리하는 하지 않으니 제멋에 겨워 살기로 했다.

몇 년 전까지만 해도 지인의 초대를 받아 갈 일이 있으면 신발 벗고 들어가는 것이 괜스레 불편할 때가 있었다. 그것은 집에서 늘 슬리퍼를 신고 다니는 습관이 첫 번째 이유일 테지만, 무엇보다도 높은 신발에 긴 바지 차림이 신발을 벗는 순간 모양새가 없어지는 이유인 것이다. 요즘도 그때의 어린아이 같은 철없던 생각을 가끔 해보면 웃음이 스쳐 지난다. 정말 그런 때가 있었는데 싫어서 말이다. 그렇다고 지금 멋 내기를 중단했다는 것은 아니다. 나이를 먹을수록 몸과 마음과 정신이 더욱

맑아지고 밝아지기에 게을리하지 말고 깔끔함과 단정함에 더 시간을 들여야 한다는 생각이다.

'폼생폼사'라는 재미 있는 말이 있듯이 반평생을 그렇게 멋 내기에 길들여져 살아온 내게 3년 전부터 변화가 생기기 시작했다. 그것은 다름 아닌 보스톤산악회 회원이 되어 산을 오르기 시작하면서 내 인생의 아주 특별한 변화의 선물이었다. 그것은 그 어떤 변화를 위한 시작이 아니었기에 더욱 감사하고 귀한 시간이었음을 깨닫는 것이다. 산에 오르고 싶었던 첫 번째 이유는 자연을 좋아하니 자연과 함께할 수 있음이었고 두 번째가 몸의 건강을 위해서 선택했던 결정이었다. 그런데 산을 오르기로 결정했던 이유는 말할 것도 없이 산을 오르며 오를수록 전혀 생각지도 못했던 경험들을 하게 되는 것이다.

산과 마주하면 할수록 오르면 오를수록 함께하는 시간만큼 내게 걸쳐진 불필요한 것들을 하나씩 벗겨주는 것이다. 늘릴 수 없는 작은 키를 커 보이고 싶어 높은 신발만 신던 나는 산을 오르며 어쩔 수 없이 낮은 등산화를 신을 수밖에 없었다. 그것은 나 자신이 정말 좋아하는 하나를 얻기 위해서는 그 어떤 하나

는 놓을 수 있어야 한다는 마음속 울림이었다. 물론, 높은 신발을 신고도 산을 오를 수 있었다면 이렇듯 큰 변화는 경험하지 못했을 것이다. 산을 선택한 내게 특별한 변화의 선물이란 바로 더 좋아하고 원하는 것을 얻기 위해서는 손에 있는 것을 놓아야 다른 것을 얻을 수 있다는 이치를 깨닫는 것이다.

어디 그뿐일까. 남편과 남편 친구들과 마주 앉아 먹는 것 좋아하고 즐기니 다이어트에 성공하기란 영 쉽지 않은 일이다. 누구에게나 그 옛날에 '금송아지' 한 마리쯤 없는 사람이 어디 있을까. 내게도 그 금송아지 하나 꺼내보려면 무엇보다 그 옛날 내게도 날씬했던 시절이 있었다는 것이다. 사실 첫아이를 낳고 한 국미 쌀 한 포의 무게 40파운드(18kg)가 늘었다가 산을 오르며 10파운드가 준 것이다. 그 옛날의 금송아지 얘기를 하면 그 말을 믿어주는 사람은 하나도 없다. 다만 빛바랜 사진 몇 장이 그 사실을 증명이라도 해주는 듯 있으니 그나마 현대 문명의 혜택을 누리려는 것이 아니겠는가.

이렇듯 몸소 산을 오르며 경험하는 것은 너무도 많다. 산을 오르면 오를수록 내 속의 깊은 생각과 나를 만나게 한다. 그동안 잊고 살

았던 아니 잊고 살았던 작은 것들까지도 섬세하게 꺼내어 버릴 것은 버리게 하고 남길 것은 남길 수 있는 맑은 정신을 선물해 준다. 세상과 마주하며 겪었던 기쁨과 행복과 아픔과 상처 그 모든 것들을 속에 담아두지 말라고 산은 내게 일러주는 것이다. 나 자신에게 부족한 것이 있거든 감추지 말고 밖으로 내어놓으라고 그렇게 타일러 준다. 눈에 보이는 작은 키를 감추려고 애쓰지 말고 마음의 작은 키를 키우려 애쓰라는 깨달음을 주는 것이다.

눈으로 보이는 세상에서 머물며 시간 낭비하지 말고 눈으로 볼 수 없는 마음의 세상 밖으로 나와 자유롭게 맘껏 훨훨 날개짓하며 날아보라고 일러주는 것이다. 하늘이 주신 낙천지명(樂天知命)의 삶을 살라는 것이다. 자신의 색깔과 모양과 소리로 남 눈치 살피지 말고 맘껏 즐겁게 살라는 것이다. 산을 오르며 더욱 깊은 내 속의 나를 만난다. 이렇듯 자연은 나를 나로 살라고 일러주는 것이다. 혼자 살 수 없는 더불어 사는 세상에서 함께 살아가지만, 언제나 자신의 삶의 선택은 자신인 까닭이다. 그 누구보다도 자신에게 더욱 솔직해지고 산은 내게 진실함을 일깨워준다.

한의원 선유당

교통 사고 상해 보험 처리
 복잡한 절차 없이
 교통사고 접수 후
 바로 치료 가능
 치료비용은 보험 회사에서 전면 지급

Coming to an understanding of your health concerns

Tel: 617.327.1812
 1208 VFW Parkway #201 Boston, MA. 02132

bostonhanjin.com

여러분 가까이 있습니다!

한진

175 Harvard Ave. Allston, MA 02134
 T: 617.782.2424 F: 617.782.2421

귀국이사 / 로컬이사 / 포워딩 / 택배 서비스

여권사진 / 이벤트 사진 / 영상 촬영 및 편집 / 결혼식비디오예약중 / 그래픽디자인 서비스 / 디지털 포토 & 포토샵 튜터링

Nabis Studio

이선영원장의 한방 칼럼



한의원 선유당 원장 이선영
617-327-1812
1208B VFW parkway
suite 201 Boston MA 02132
www.sunudang.com, info@sunudang.com

재미있는 담금주 이야기



선선한 가을이 되고 아침 저녁으로 매우 쌀쌀합니다. 오늘은 추석입니다. 미국에 가족 친지가 가까이 있어서 풍성한 명절을 맞이하는 분들 그리고 가족과 떨어져 외로운 명절을 맞이하시는 분들 모두 즐겁고 편안한 명절 되시길 바랍니다.

명절에 가족이 모이면 맛있는 음식을 가득 차려 놓고 두런두런 모여앉아 술 한잔을 기울이면서 이런 저런 얘기를 나누며 쌓인 스트레스를 풀게 됩니다. 즐거운 시간입니다. 이때 이왕 술을 먹는다면 몸에 덜 해로운 술은 무엇인지 찾게 됩니다. 다음날 아침 출근할 일이 걱정 이 되기 때문입니다.

값비싼 와인, 간편한 맥주, 독한 위스키, 취하고 싶을 때 먹는 소맥 등 다양한 술이 있습니다. 여러 가지 술을 먹다가 이도 저도 싫으면 찾는 것이 담금주가 아닌가 싶습니다.

저도 담금주를 좋아합니다. 좀 과하다 싶게 마셔도 다음날 아침에 머리가 개운하고 몸에 무리가 적기 때문입니다. 오늘은 명절을 맞이 하여 제가 좋아하는 담금주 몇 가지를 소개할 까 합니다.

구기자주 구기자로 술을 담그면 맛이 달고

진하여 술이라 생각 못하고 한없이 먹게 됩니다. 구기자주는 그야말로 약주입니다. 구기자는 그 맛이 달고 기운이 평하여 음식처럼 오래 먹어도 좋습니다. 몸 안의 양기를 북돋아주고 피로 회복을 빠르게 하며 눈을 밝게 하고 호흡 기능을 강화시켜 주는 작용을 하기 때문에 선천적으로 양기가 적거나 중년 이후 허리와 무릎이 자주 시린 남성분들에게 매우 좋은 약재 중의 하나입니다. 덤지 않아도 땀을 많이 흘릴 때, 갈증을 자주 느끼고 물을 마셔도 갈증이 풀리지 않을 때 좋습니다.

구기자 어린 싹에는 혈관의 유연성을 길러 주고 염분 배설을 촉진시켜주는 작용이 있어서 고혈압이나 동맥경화 같은 성인병에 탁월 합니다.

산사주 산사는 소화기 장애가 있을 때, 특히 고기 먹고 식체 했을 때 사용하는 약재입니다. 기름기 있는 음식을 좋아하거나 소화가 안 되는 음식을 먹고 나면 가슴이 답답하거나 속이 팍 막힌 것 같은 증세에 좋습니다. 또한 산사는 피를 맑게 하고 나쁜 피를 제거해주는 효능이 있고 고지혈증, 고혈압에도 좋다고 알려져 미 국인들도 좋아하는 약재입니다.

국화주 국화는 피를 맑게 하고 열을 내려주고, 두통을 가라앉히고, 고혈압을 예방하며, 눈을 밝아지게 하는 약재로 간에 열이 있어 성을 잘 내는 사람에게 좋은 약재입니다. 음력 9월 9일 중앙절에 국화를 술에 띄어 마셨다는 기록이 있습니다. 독특한 꽃향이 있어서 호불호가 분명한 담금주인데 좋아하는 사람들은 매우 좋아합니다. 평소 눈이 충혈이 잘 되고 외향적인 성격으로 욱하는 성질이 있고 화가 나면 뒷 목이 뻐뻐해지는 사람에게 좋습니다.

오가피주 오가피는 제가 좋아하는 약재 중 하나인데 대표적인 간과 신장을 보하는 약재로 한의원에서도 많이 씁니다. 특히 가시가 있는 오가피가 효능이 좋는데 술로 만들면 그 맛이 약간 쓴스러워서 깊은 맛이 있어 좋습니다. 오가피는 따뜻한 성질을 가지고 있는 강근골 거 풍습 약으로 근육과 뼈를 튼튼히 하고, 정을 보태고, 골수를 이롭게 하고, 몸에 불필요한 풍과 습이 든 것을 제거하는 약재로 관절염과 좌골 신경통에 널리 씁니다. 몸이 마른 사람보다는 살집이 있으면서 잘 붓고 살이 쳐지는 사람의 요통 신경통에 유효한 약재입니다.

술을 드실 때 본인의 몸엔 어떤 술이 좋은지

생각해봐야 합니다. 몸에 열이 많고 갈증을 자주 느끼고 비교적 소변량이 적고 진하며 얼굴이 붉으스름한 분들, 갱년기 이후 몸에 열감이 있는 분들 독한 술보다는 알코올 도수가 낮은 술이 더 낫습니다. 평소 조금만 음식을 다르게 먹어도 잘 체하고 맥주 마시면 설사하시는 분들은 속이 냉하다고 보고 조금 독한 술을 먹는 것이 낫겠습니다.

빈 속에 술을 먹기 보다는 식사 중이거나 식사 후에 마시는 것이 좋습니다.

술은 아무리 약주라 해도 많이 마시면 좋지 않습니다. 이태리 장수 마을에서 입증하듯이 레드 와인을 하루 1-2잔 마시면 심혈관계 질환이 줄고 장수한다는 연구 결과가 있지만 술을 마시다 보면 절제하기 힘들고 과음을 하게 되기 마련입니다.

아무리 즐거워도 절제가 있는 음주 습관이 건강을 지켜줍니다. 추석 즐겁게 보내시고 환절기 건강 유의하시길 바랍니다.



영어를 배우면서 합법적으로 미국에 머무르세요

기초영어부터 어드벤스 아카데미 영어까지 다양한 레벨!



- 무료 튜터링
- 온라인 토플 준비
- 미국인 영어 교사
- 최신의 교실과 컴퓨터 랩
- 필드 트립 그리고 그룹 프로젝트

ESL 아카데미에서 제공하는 여러가지...

- J-1, B1/B2 비자를 F-1으로 신분 변경
- 다른 학교로 전학 용이
- 해외에서 학생비자 취득 안내

ESL.CSINOW.EDU

지금 전화주세요!
888-886-5740

CHARLESTOWN
WORCESTER

CSI is accredited by NCA CASI and is authorized under federal law to enroll nonimmigrant alien students.



NAMU
꿈을 키우는 부동산
NaMuRealEstate.com

2001 Beacon Street, Ste. 101
Boston, MA 02135
info@NaMuRealEstate.com
617.858.NAMU (6268)

Commercial · Rental · Purchase · Sale · Residential · Rental · Purchase · Sale

NAMU REAL ESTATE은 모기지(mortgage)와
부동산 지식을 두루 갖춘 전문가들이 설립한 컨설팅 기업입니다.
고객님들의 주택 및 상업용 부동산 구매와
렌트에 필요한 일반적인 절차와 금융관련 정보를
쉽고 친절하게 제공하여 드립니다.
골치 아픈 부동산 매매를 믿고 맡겨 주십시오.
고객님의 부동산 자산과 함께 성장하는
나무 Real Estate이 되겠습니다.



형사법
상법/회사법
유언장/ 상속
민사법
부동산법

스티븐 김 변호사
보스톤 검사 경력
(Steven S. Kim)

617.879.9979
stevenkimlaw.com

The Law Office of Steven S. Kim

2001 Beacon Street, Suite 101,
Boston, MA 02135

Steven@stevenkimlaw.com

주택 구매용자, 재융자,
부채통합 용자
Conventional Loan / FHA Loan
/ Portfolio Loan
상업 구매용자,
재융자
Conventional Loan
/ SBA Loan



류 영욱
Young Uk Lew
NMLS#164694

Cell: 617.777.2929
Fax: 617.284.6196
ylew@indmortgage.com



Boutique broker for individualized
residential & commercial loans

경험과 신뢰를 자랑하는 보스톤의 모기지 박사

we arrange but do not make loans. The Commonwealth of Massachusetts,
Licensed by the Division of Bank and Loan Agencies, NMLS #641207



패트리어츠 리시버들의 실수가 계속되자 쿼터백 팀 브래디가 경기 중 어이없어 하고 있는 모습

시즌 초반 패트리어츠 불안한 출발

(보스턴 = 보스턴코리아) 정성일 기자 = 2013 NFL 정규 시즌 3주차 경기를 앞두고 있는 뉴잉글랜드 패트리어츠는 2승 0패를 기록 중이다. 첫 두 경기에서 보여준 패트리어츠의 공격력과 경기 내용에 대한 논란이 있지만, 결과적으로 패트리어츠는 무패를 기록 중인 여덟 팀 중 한 팀이다. 패트리어츠는 러닝과 패스 공격이

균형 잡힌 모습을 보여주었다. 그러나 러닝과 패스 모두 공격력이 지난 해와 비교해 현격히 떨어졌다.

특히 패스 공격은 많은 문제점을 노출했다. 쿼터백 팀 브래디는 여전히 견제하지만 브래디의 패스를 받을 리시버가 없다는 게 문제다. 루키 리시버들은 잘못된 방향으로 이동하거나 브래디의 패스를 놓치는 등 개선해야 할 점이 많아 보였다.

패트리어츠의 주전 러닝백인 스티반 리들리 역시 작년에 기록했던 1,263 러싱 야드 이상을 기록하려면 많은 노력이 필요하다. 리들리는 고질적인 문제로 지적되어 온 펄블 문제를, 즉 풋볼을 놓치지 않고 안전하게 들고 뛰는 문제를 해결해야 한다. 패트리어츠의 또 다른 러닝백인 웨인 베린이 팔목 부상으로 몇 주간 결장이 불가피한 상황에서 리들리의 역할과 부담은 더욱 커질 전망이다.

패트리어츠는 지난 12일 라이벌 팀인 뉴욕 제츠를 상대로 13대 10, 그보다 4일 전에는 버팔로 빌스를 상대로 23대 21 역전승을 거두었다. 빌스전은 경기 종료 5초를 남기고 35야드 필드골이 성공하면서 승리를 거둘 수 있었다.

패트리어츠가 첫 두 경기를 가까스로 승리했다면, 22일에 상대하게 될 탬파베이 뷰캐너스는 첫 두 경기에서 모두 아쉽게 역전패해 0승 2패를 기록 중인 팀이다. 비슷한 상황에서 정반대의 결과를 만들어낸 두 팀 간의 대결이다

. 패트리어츠의 디펜시브 태클 토미 켈리는 “승리는 승리다. 언제 어느 경기에서라도 나는 아름다운 패배보다는 지지분한 승리를 택할 것이다” 라고 말했다.

패트리어츠의 빌 벨리치 감독은 “단지 한두 번의 플레이 때문에 2승 0패가 되지 못한 팀이 뷰캐너스다”라며 “뷰캐너스는 지난 두 경기에서 모두 승리를 코 앞에 두고 있었지만 한두 번의 플레이 때문에 전혀 다른 결과를 얻게 되었다. 그 한두 번의 플레이가 없었다면, 우리는 2승 0패 팀을 상대하고 있을지도 모른다” 고 말했다.

뷰캐너스는 첫 두 경기에서 모두 4쿼터 후반까지 경기를 앞서고 있었다. 첫 경기에서는 경기 종료와 함께, 두 번째 경기에서는 경기 종료 4초를 남기고 필드골을 허용하며 역전패했다.

패트리어츠가 한두 번의 플레이 덕분에 다른 결과를 만들어 낼 수 있다고 할지라도 공격력은 많은 개선이 필요하다. 지난 해에 NFL 팀들 중 가장 많은 득점과 야드를 기록했던 패트리어츠의 모습을 올해는 찾아볼 수가 없다.

뷰캐너스와의 경기를 앞둔 리들리는 “우리 팀의 누구라도 현재 상황에 만족하지 않을 것이라고 생각한다”며 “나 자신도 고전하고 있고 내가 원했던 대로 경기가 풀리지 않고 있다. 그러나 아직 시즌 초반이다” 라고 말했다.

jsi@bostonkorea.com

화랑도(花郎徒)와 성(性) 그리고 태권도(跆拳道)-5 삼국시대의 무술 - 고구려

박선우 (박선우태권도장 관장)

도는 신라가 형성된 후 약 5세기를 거치면서 화랑이라는 조직적인 단체를 수련시킨 무술이다. 물론 그 전에도 비슷한 형태의 조직이나 수련의 방법이 있었다고 볼 수도 있지만 성문화된 사료가 없기 때문에 근거가 희박하다. 하지만 아주 먼 후일에 쓴 신채호의 조선상고사에 보면 상고사회에서는 화랑花郎과 여랑女郎이 있어 나라의 기동역할을 하였다고 하며 이들을 국수國粹라고 하였으며 국수가 망하면 나라가 망한다고 하였다. 그들은 특수한 옷을 입고 환웅의 신상에 경배를 했고 살생유택의 계율 등 후일 원광이 화랑들에게 준 세속오계와 같은 계율을 따르며 생활하였다고 하였다. 여자는 여랑 또는 원화, 남자는 화랑 또는 천왕랑天王郎이라고 하였으며 임금으로부터 까마귀 깃털이 달린 모자를 하사받았다. 그것을 쓰는데는 의식이 있었으며 큰 나무를 모시어 환웅의 신상이라 하고 경배하였다. 그리고 어떤 형태의 조직, 특히 공방의 격술은 어느날 갑자기 생겨나는 것이 아닌것은 자명하다. 또한 그들이 따르며 지키고 훈련한 세속오계 역시 어느날 갑자기 생긴 것이 아니라 그 이전 한국과 신시 그리고 단국시대 부터 있어 왔다고 봄이 타당하다. 즉 화랑에서 보듯 수많은 훌륭한 장수와 용감한 병사들을 배출하기엔 체계적인 조직의 활성화와 수련의 지속화가 필요하기 때문이다

. 그리고 화랑의 훈과 열은 세계사에 보기도문 천년의 왕조를 지탱하는 데도 많은 정신적인 지주가 되었다. 비록 신라의 천년왕조는 포석정에 흐르던 술잔과 함께 사라졌지만, 화랑도의 가치, 그 무술의 본질은 국선, 풍월등의 이름으로 고려시대에도 계속 남아서 왕조를 지탱해 온 무인들은 물론 많은 백성들도 수련하였다. 그리고 천년이 더 지난 지금은 천부경의 예언을 증명이라도 하듯 그들의 후예들이 전세계 구석구석으로 퍼져나가 우렁찬 태권도의 기합 숨소리로 세계의 무도계를 지배하고 있다.

신라에 비해 상대적으로 적게 전해지는 사료이지만 고구려인의 승무적인 기상은 당시의 많은 고분(동수묘, 삼실총, 각저총, 무용총등)의 벽화를 통해 확인 할 수 있다. 고분의 벽화는 고인들의 생전 생활환경을 재현하려는 의도에서 그러지기 때문에 벽화속의 겨루기 자세는 당시에 수박이나 택견이 지배자의 삶에 상당한

부분을 차지했다고 본다. 나라가 다르다고 반드시 무술의 형태나 종류가 다랐다고 볼 수는 없다. 같은 조상으로 뿌리를 같이 한 삼국은 물론 부여 그리고 훗날의 발해가 같은 무술을 연마하면서 변형되게 전수되었을 수도 있고, 반대로 다른 형태의 무술을 가지고 서로 교류를 하였거나 공식적인 교류는 없었음지라도 지역간에 자연적으로 빈번한 교류가 있었으리라

믿는다. 한반도 뿐만아니라 중국

대륙의 각기 다른 무술들과도 교류가 있었음이 확실하다. 신채호는 ‘조선상고사’에서 우리나라의 태권은 중국으로 가서 권법이 되었고 일본으로 건너가서 가라데가 되었다고 한다. 하지만 중국의 사료나 다른 문헌들로 보았을 때 설득력이 부족하며 우리민족 고유무술의 우월성과 자부심의 표현이 아닌가 보여진다. 이 벽화로만 전해지는 무용총의 겨루기 자세는 일명 수박희手搏戲라고 부른다. 하지만 반드시 무술의 동작이라고 단정하기가 쉽지 않다. 무술의 동작 표현은 많은 시간적과 공간적인 제한을 받기 때문에 단순히 한 장면의 벽화로서는 여러가지 해석이 나올 수도 있다. 즉 일격필살을 할 수 있는 무술 특성의 동작인지 어떤 예술적 형태의 유희의 동작인지 명확하게 분간이 되지 않는다. 그래서 아마 무술과 놀이의 결합 명인 수박희라고 명명했다고 본다. 또한 문화라는 것은 자연의 현상과 시대적 요구에 따라 변하며 외래의 여타 문화도 섭취하고 그들과도 융화되면서 그 어떤 고유문화를 창달하기 때문이다. 벽화의 경우 먼저 회화繪畵의 관점에서 봐야한다. 회화 역시 고유의 스타일도 있지만 타국이나 타지역의 영향을 받고 서로 교류하면서 우리고유 스타일의 그림이 그려진다. 또 고분벽화라는 문화가 서아시아 지역에서 중국을 거쳐 우리나라에 도입되었다는 것이 정설이다. 그래서 그런지 삼실총의 벽화(역사도力士圖)는 서역풍의 복장이 있고, 각저총의 왼쪽 인물은 서양인을 닮은 메부리코로 그려져 있다.

7) 조선상고사(신채호)

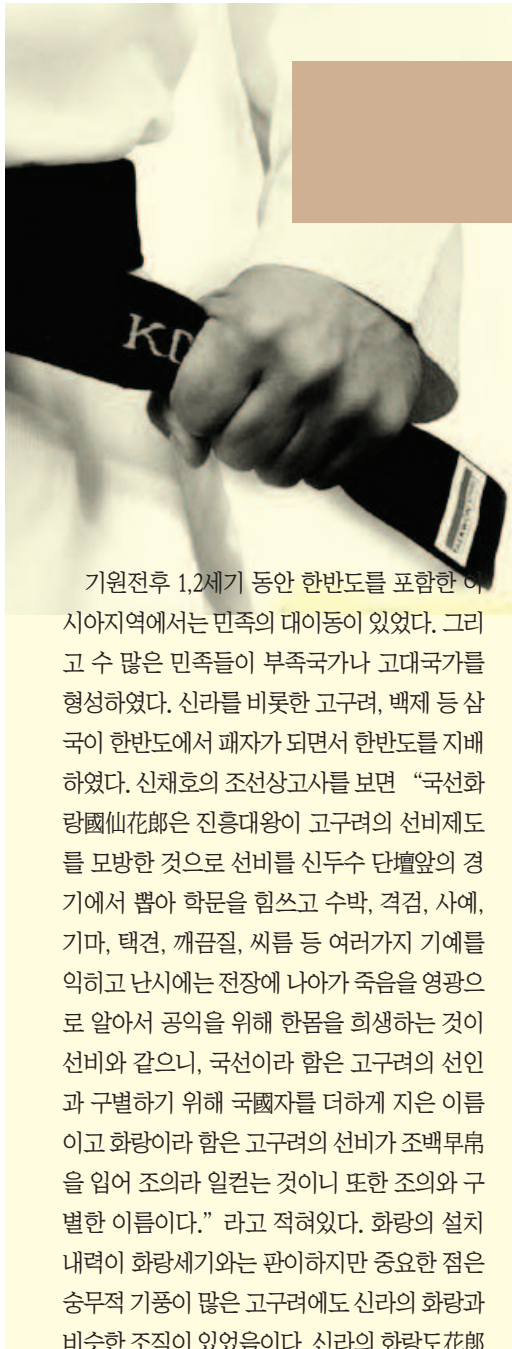

MAKI MAKI

브라이트 대형 스시 뷔페 | Japanese Sushi & Seafood Buffet



스시 외 다양한 음식이 준비되어 있습니다.

** 5년 이상 경력의 샐러드 전문 요리사 (Cold dish chef)를 구합니다

5명 이상 시 생일 파티 케이크 무료 증정

생일파티 예약시 이를 전에 전화로 예약하셔야 합니다. 생일 케이크를 선택하시면 다른 모든 할인쿠폰을 사용하지 않습니다.



Lunch 15%

성인 3명 이하, 한 테이블에 쿠폰 한 장만 사용할 수 있습니다. (4명 이상은 정상가격)

다른 할인이나 쿠폰 중복 사용 불가 / 공유일 사용 불가

유효기간 : 2013년 10월 10일까지

Dinner 20%

성인 3명 이하, 한 테이블에 쿠폰 한 장만 사용할 수 있습니다. (4명 이상은 정상가격)

다른 할인이나 쿠폰 중복 사용 불가 / 공유일 사용 불가

유효기간 : 2013년 10월 10일까지

쿠폰을 반드시 오려서 사용하셔야 할인이 적용됩니다. 한 테이블당 쿠폰은 한 장만 사용할 수 있습니다. 쿠폰 중복 사용 안됩니다. 공유일은 쿠폰 할인이 적용되지 않습니다.

Lunch

11:00am ~ 2:30pm
 Mon~Thur \$17.75
 Fri~Sun, Holiday \$21.75

Dinner

Mon~Thur: 5:00pm~9:30pm \$28.95
 Fri~Sat : 5:00pm~10:30pm \$30.95
 Sun, Holiday: 4:00pm~9:30pm \$30.95

617.783.1888

304 Western Ave. Brighton, MA 02134
 Makimakiboston.com

내맘대로 무한대로 시청한다!

한국방송, 합법적으로 저렴하게 속편하게 보세요!



엔티비를 가입해야 하는 이유!

- 첫째** 2만여편 이상의 한국 방송 및 한국 영화 콘텐츠
KBS, SBS, MBC, MBN, CGN TV, WOW-한국경제 TV 등 다양한 방송사 프로그램들을 제공합니다.
- 둘째** 원하는 방송 원하는 시간에 내맘대로
기존 타 업체 편성표의 시간대에만 보는 것이 아닌
고객님이 골라볼 수 있습니다.
- 셋째** 저렴한 가격
2년 약정 하시면 월 \$24.99에 무한대로 시청 가능합니다.
- 넷째** 고화질
SD, HD 및 FULL HD 등 고화질 및 초고화질로 시청하세요.
- 다섯** 다양하고 재밌는 부가 서비스
노래방 등 다양한 부가 서비스를 이용할 수 있습니다.



\$24.99
 (2년약정)
 월

보스톤 한국콜택시
Boston Hankuk Jonghap Service, LLC

- 공항 픽업/관광 ● 소형 이삿짐/카지노
- 미니밴/승용차 ● 쇼핑몰(아울렛 몰)

617.461.9270

한인업소록

Korean Business Directory

이민법 전문 변호사



스티브 서

비자 / 영주권
투자이민/취업이민
Lawcity7@gmail.com

www.Stevesuh.com

617-877-3435

Vol 9. No.37 September 20 2013

한인들과 함께하는 좋은 신문 Bostonkorean@hotmail.com

발행처 : The Boston Korea

161 Harvard Avenue, Suite 13, Allston, MA 02134 전화: 617-254-4654, 광고문의 전화: 617-775-8474

한진택배
HANJIN EXPRESS
보스톤 대리점

Tel 617.782.2424
175 Harvard Ave St14A, Allston, MA

재능교육 벌링턴점 'JEI 러닝센터' 오픈

업소탐방 211

JEI Learning Center Burlington

11 Adams St, Burlington MA 01803
(전화) 781-365-0075

“스스로” 하는 학습지로 자녀 교육문제 해결



(보스톤 = 보스톤코리아) 김현천 기자 = 아이들 개개인의 눈높이에 맞춘 학습지 재능교육 미주판 'JEI 러닝센터(JEI Learning Center)'가 벌링턴 H 마트 맞은 편에 오픈했다. 프리-K부터 9학년까지 진단테스트를 통해 개인별 수준에 맞춰 학습 능력을 이끌어 주는 재능교육은 “스스로 하는 교육” 으로 이미 한국에서도 정평이 나 있는 학습지.

스텝을 갖추었으며 교실 또한 네가 준비돼 있어 주변 방해 없이 학습 지도를 받을 수 있다.

지난 92년 LA지사 설립을 시작으로 미국시장에 진출한 재능교육은 LA지역에 R&D Center를 설립해 미국 현지의 교육현황과 교과과정을 연구하고, 그에 적합한 교재와 시스템을 개발, 보급하고 있다.

또한 교사 대학 생의 비율은 1:5를 넘지 않는 것을 원칙으로 한다. 더구나 이곳의 교사들은 대학생 이상 전문성을 갖춘 인력으로 구성된다. 체점에 치중하는 타 교육자와는 다른 시스템으로 운영, 교사의 관리비중이 더 많다.

이번 벌링턴점에 입점한 'JEI 러닝센터(대표 박창진)' 는 매사추세츠주에서는 처음 오픈한 곳으로, 그동안 많이 알려진 타학습지와는 차별화된 교육센터로 자리하고 있다.

위치 또한 주부들에게 편리한 H 마트 맞은 편. 아이들이 학습관리를 받을 동안 부모들은 H 마트에서 장을 볼 수 있을만큼 가까운 거리다. 러닝센터 건물은 버거킹 뒤편에 자리하고 있는 아담하고 깔끔한 단층이다.

장애인 시설을 비롯해 모든 안전 시

현재 이 곳에서 지원하는 교과목은 4종류. 기본 수학과 문제해결 수학, 그리고 영어 읽기와 작문이다. 영어 알

파넷, 숫자를 익히는 단계에서부터 Pre-Algebra 레벨에 이르기까지 다양한 교재들이 준비돼 있다.

또한 미국 컬리큘럼에 맞춰 개발된 과학적 진단시스템으로 아이들의 학습능력을 수시로 파악, 매주 다른 교재들을 선별해 학습을 관리해 준다.

벌링턴 'JEI 러닝센터'를 맡고 있는 박창진 대표는 “보스톤은 고등교육이 중심인 지역이어서 자칫 자녀들의 저학년 교육에 소홀할 수 있다” 며 “재능교육은 저학년(Pre-K - 9) 자녀를 둔 가정의 부담없는 가격으로 효율

적인 학습관리를 받을 수 있다”고 소개했다.

박 대표는 “검증된 교재를 통해 아이들이 스스로 문제들을 대하고 풀어가 는 동안 학습 능력과 학습 습관이 저절로 길러지는 것이 우리가 추구하는 방법” 이라며 “좋은 위치, 좋은 시설, 좋은 교재 및 관리 시스템의 삼박자를 갖추고 자녀들을 꼼꼼히 살펴 드리겠다” 고 포부를 밝혔다.

JEI 러닝센터를 오픈하기 전 박 대표는 캘리포니아 주 실리콘밸리 소재 SUN Microsystems본사 및 매사추세츠 주 Oracle Corp에서Computer Chip Designer로 13년간 근무(Central CAD Team)했으며, 이후 최근까지 AMD, Intel 등의 회사에서 Computer Chip Developer로 일했다.

hckim@bostonkorea.com

선 가든 힐링센터

지압 침 기치료

617.953.4988

“주님의 사랑으로 모든 이들을 환영합니다!”

하나님의 사랑이 살아 숨쉬는 한 가족 같은 사랑공동체에서 참 기쁨과 평화, 영원한 생명을 함께 누리시겠습니까?

주일예배: 오후 12:30 담임목사: 최 형 략

보스톤 사랑의교회

www.bostonvechurch.com
1 Church St., Wakefield, MA 01880 (978)869-2596



장 음식 주문

- 김밥 및 떡 전문
- 생일잔치, 교회모임
- 돌, 회갑, 계모임 음식
- 대학교 파티, 결혼식
- 저렴한 가격
- 맛있고 풍부한 음식

Tel:781-648-0584

보스톤 봉사회

의료보험안내
무료세금보고

508-740-9188

코리아 여행사

617.267.7777
1.800.473.1922
650 Beacon St(Suite #205)
Boston, MA

보스톤코리아 업소탐방

신청 방법:
전화번호 617-254-4654
bostonkorean@hotmail.com

오리엔트 여행사

Orient Travel
781.665.0004
145 Main st Melrose, Ma 02176
theorienTtravel@yahoo.com

CHOISIGNS & DESIGN

LED Sign, Channel Letter, Truck Lettering, Banner, Poster, Window Letter, Car Sign, Lighted Box, All Types of Signs.

ART

간판 및 사인

617.470.1083
e-mail choisigns@yahoo.com

▶광고 마감: 매주 화요일 오후 5시 (신문) ▶수표 보내주실 곳: Payable to: The Boston Korea 161 Harvard Ave, Suite 13 Allston, MA 02134

**사업의 시작은
이경혜 부동산**

Tel 800.867.9000
Cell 508.962.2689
email: kayleebrokers@aol.com
www.leebrokers.biz

알뜰 나눔터 안내

보스톤코리아는 2013년 5월 1일부터 새로운 알뜰광고 요금정책을 적용합니다. 보스톤 코리아 네이션 와이드 광고를 선택하시면 LA, 애틀란타, 뉴욕, 시카고, 애틀란타, 달라스, 시애틀 및 보스톤까지 총 미주 8개 지역의 오프라인 신문을 통해 광고를 동시에 내보내도록 합니다. 네이션 와이드의 광고는 총 5줄까지 가능하며 한 달 광고료는 \$50입니다. 여러분의 많은 이용 바랍니다. N은 보스톤 지역 외 네이션 와이드 광고임을 알려 드립니다. 만약 보스톤 지역 광고만을 원하실 경우 한 달에 \$30입니다. 결제는 그레딧카드로 하실 수 있으며 개인수표 또는 머니 오더 등을 보내주셔도 됩니다. 신문 광고 마감은 매주 화요일 오후 5시입니다. 보스톤코리아닷컴 광고는 신청 당일 업데이트 가능합니다.

디자인 마을
명함, 전단지, 메뉴
617-848-1279

주방 쿡/주방보조 구함
주방 쿡(중식경험자)/
주방 보조(초보가능)
풀, 파트 타임 구합니다
(603)889.0055
(문의 3시 이후)

4989 부동산매매는
뉴스타부동산
617-969-사구팔구
www.newstarrealty.com

N JUSTFOG
전자담배 시장에서 최고의 명품
미국 시장에 처음 소개되는 한국제품
최고의 내구성 최상의 디자인
Coil 교환 및 청소가 용이, Battery는 독
일에서 설계한 최상의 제품
battery 잠금장치가 있어서 Over heat-
ing안됨, MARTHA E-LIQUID 설명 100%
made in korea, Nature liquid
40 종류 이상의 향
10ml,20ml,30ml 3가지의 포장
253-414-2255

N 그로서리 테리아끼
매매 어번 캔트리 2400Sqft,
약간의 오피스 가능 E-2 가능
Lease 기간 연장가능
월~금: 8:00~7:00 Open
토: 10:00~6:00 까지 Open
매매가: 169500불 **509-432-8287**

구인
광고 문의 **617-254-4654**

**룸렌트 및
매매**
광고 문의 **617-254-4654**

사고 팔고
광고 문의 **617-254-4654**

N 금샵니다
최고의 가격으로 10K,14K,18K,22K,24K
금샵니다 **360-473-3695**

첼스포드 세탁소
카운터 볼 사람 구함
781-738-2627

**Newton 1Large Bedroom
12X16 Studio, renovated
utilities included, no pets,
1car parking \$800 month
avail NOW**
857-383-0819

Big Sale
귀국 관계로 살림살이와 Toyota
Camry(105,000mil.) 포함 적당한 값에
팝니다. 아파트는 월세 \$1,300 즉시입
주가, 보스톤 근처 전화 1-617-458-
6625 or yonhnam@gmail.com

N Hot Seller Store 매매
선물용품, Hello Kitty, Oakley, Rayban
Sunglasses, hats, Heelys,
Hurley, Vans, Element, DC Shoes,
Fox Racing, All kind of
Skateboards and more Top Name
Brand와 쥬얼리, 티셔츠 등을 판매하
며, 미시시피에서 가장 큰 몰인
Northpark Mall 안에 위치.
Store 사진은 Facebook.com에서
Underground Northpark 을
치시면 볼 수 있습니다.
E-2 비자 가능
판매가격 27 만불 (가격조정가능)
601-953-0871

N 가라오케 바 구인
샌안토니오 가라오케
바에서 바메이트 구함
저녁7:00~새벽2:00까지
시간조절 가능
숙식제공, 나이제한 없음
가족같이 지내실 분 원함
206-369-1082

보스톤근처 세탁소
테일러, 프레스 구함
215-740-1025

Arlington 방 렌트합니다. (방2개
각각) 계약 즉시 입주 가능.
617-806-6300, 617-304-4033

**폐백
준비해드립니다**
978.688.0929

세탁소 매매 (Newton, MA)
Joon Son | Douglas Paul Real Estate
617 888 9368 (영어)
joon@douglaspaulre.com

세탁소에서 프레스, 스팅
기술자구함
781-835-5627

상상할때
617.216.6736
주정부에서 발급한 라이선스 소지
모든 성인병에 탁월한 효과

Boston Tax International, Inc.
www.bostontaxint.com

**신뢰할 수 있는
파트너가 되어 드리겠습니다.**

Daze Lee (데이즈 리)
공인회계사 / 공인관리회계사

Boston Tax International, Inc.
대표회계사

주요 담당업무:

- 각종 조세 신고 및 납부
- Payroll Service (Pay stub 관련 서비스)
- Workers Compensation 관련 자문
- 불법 체류자 조세 자문 및 사업 관련 자문
- 이종 국적 납세자의 조세 관련 자문
- 해외 송금 및 해외 금융재산 신고 관련 자문
- 유산, 상속, 증여세 관련 자문
- 자녀 학자금 신청 관련 자문
- 연방국세청 (IRS) 혹은 주정부 과다 조세
채무 관련한 자문
- 개인 및 사업 절세 상담
- 택스 아이디 신청 및 사업신고, 폐쇄 신고
- 사업 관련 구상과 관련된 재무 설계 상담
- 사업 관련 계약서 검토 및 자문
- 토지 및 주택 구입시 내용 검토 및 자문

Providence College 경영대학원 MBA (석사)
University of Massachusetts 법과대학원 (법학박사과정)
(현) Bunker Hill Community College 회계, 재무학 교수
(현) Massachusetts College of Pharmacy and Health Sciences 겸임교수
(현) Massachusetts Bay Community College 겸임교수
(현) Bay State College 겸임교수
(현) Santa's Magic, Inc. 감사위원
(현) American Institute of CPAs 회원
(현) Massachusetts Society of CPAs 회원
(현) Institute of Management Accountants 회원
(현) Chartered Global Management Accountants 회원
(현) Korean-American CPA Association in Greater New York 회원

상담 전화 **508) 250-6954**
P.O. Box 86, Randolph, MA 02368
Fax) 781-885-7758 / dazeleecpa@gmail.com

한인 업소록

Korean Business Directory

건립 주요 전화

가정폭력상담소(Ex. 33)	617-338-2352
건인	800-632-8075
고등교육위원회	617-727-7785
고등교육정보센터	800-442-1171
공중위생국	617-624-6000
구세군	617-536-7469
국제청	800-829-1040
날씨문의	617-976-6200
로건국제공항	800-235-6426
미아찾기	888-477-6721
벤티이역	617-345-7958
보스턴공립학교	617-635-9000
보스턴수도	617-989-7000
보스턴시청	617-635-4500
보스턴청영사관	617-641-2830
사우스익	617-345-7958
사회보장국	800-772-1213
성폭행	781-237-9110
성폭행	617-492-8300
시간문의	617-637-123
아동보호	617-748-2000
아동학대	800-792-5200
알고올/마약	617-445-1500
여성학대	617-248-0922
온전연허	617-351-4500
윌페어	617-348-8500
자원봉사	800-522-8086
적십자	800-564-1234
전화신청 (Verizon)	800-941-9900
전화교환국 (Verizon)	617-555-1515
텍스	617-343-4475
AAA	800-222-4357
FBI	617-741-5533
MBTA	800-392-6100
NSTAR가스	800-572-9300
NSTAR 전기	800-592-2000
RCN케이블TV/전화	800-746-4726

한인회

뉴잉글랜드 한인회	781-933-8822
뉴햄프셔 한인회	603-767-1356
로어일랜즈 한인회	401-368-0467
메인한인회	207-756-0092
버몬트 한인회	802-734-2521

주요 단체

국제연합가정상담소(한인회)	978-407-7554
국제연합가정상담소(연말)	603-889-8201
뉴잉글랜드공립협회	617-438-9763
뉴잉글랜드공공전우회	978-902-8305
NE교육자협의회	978-394-3060
뉴잉글랜드인민협회	978-688-3137
뉴잉글랜드산악회	774-270-1948
뉴잉글랜드시민협회	508-962-2689
뉴잉글랜드교회협의회	978-394-3060
뉴잉글랜드해병대전우회	617-833-1360
대사추세시대권도협회	603-894-5425
민주평통보스톤협의회	617-535-0916
보스톤 대한체육회	781-326-9009
보스톤산악회	978-569-3256
보스톤한미노인회	781-480-4778
과학기술자협의회	978-821-9434
재향군인회	339-298-7187
세탁인협회	508-826-5270
이북도도인연합회	978-514-3399
한인학교연합회	781-424-5269
대한인경제인협회	401-481-4900
한국인양자동회(메인)	207-878-5652
6.25참전유공자회	978-725-9597

동창 향우 동호회

건국대학교동창회	401-738-8735
경기고등학교동창회	508-995-7242
경기여고동창회	781-861-0437
경복고동창회	617-921-8799
고려대학교 교우회	617-795-1779
뉴잉글랜드 산악회	774-270-1948
배재중,고등학교동창회	978-474-4780
보스턴 산악회	978-569-3256
보스턴한인사회관	617-789-4964
산사랑	774-270-1948
서강대동문회	978-314-9620
서울고 동문회	617-792-2635
서울대학교동창회	857-998-7043
서울신대대학교동창회	
성균관대동창회	802-734-2521
양정중고등학교동창회	508-541-6969
연세대학교 동문회	
이화여고동창회	617-277-0730
이화여대동창회	978-390-1552
중앙대학교동창회	603-622-8883
강원도민회	617-875-1801
충청향우회	678-717-8800
한양대동문회	508-455-1490

언론

보스톤코리아	617-254-4654
한인회보	781-933-8822
중앙일보(뉴욕)	718-361-7700
한국일보(뉴욕)	718-482-1111
Grapevine Times	781-548-9945

종교

기독교	
구세군 몰든교회	617-792-8780
그린랜드 연합감리교회	603-430-2929
글로벌 미션 보스톤교회	617-913-3074
나사렛사람교회	781-439-1840

뉴잉글랜드감리교회	617-969-0507
뉴튼 아름다운 교회	617-869-8159
갈보리교회	413-789-9888
구세군몰든교회	617-792-8780
그리스연합감리교회	203-459-8517
그리니치연합교회	203-861-1134
그린랜드연합감리교회	603-430-2929
나사렛사람교회	781-439-1840
내수아한말교회	603-888-8040
뉴잉글랜드감리교회	617-969-0507
뉴잉글랜드한미교회	413-567-9142
뉴튼 아름다운 교회	617-869-8159
뉴햄프셔장로교회	603-437-5134
뉴햄프셔한인교회	603-264-6799
라이코스교회	978-387-1115
라이스연합감리교회	508-926-8236
로어일랜즈장로교회	401-351-2347
로어일랜즈제일교회	401-944-0520
로어일랜즈중앙교회	
대생명의장로교회	401-821-2311
메리 맥 교회	978-806-1363
목양교회	617-223-1690
무지개교회	207-774-1617
말일한인교회	
렉싱턴 풍성한교회	617-953-0856
버클랜드 침례교회	617-864-5948
보스턴 국제교회	617-459-6479
보스턴 감리교회	781-393-0004
보스턴 사랑의교회	978-869-2596
보스턴 사랑제일교회	978-930-0450
보스턴 산성교회	617-997-6165
보스턴 새로남교회	617-947-6765
보스턴 새생명교회	978-777-1800
보스턴 생명의 교회	978-578-6987
보스턴서부장로교회	781-894-3958
보스턴 성결교회	781-275-8233
보스턴 성령교회	781-396-1004
보스턴 소망교회	
보스턴안식교회	781-279-3270
보스턴 온누리교회	781-933-7044
보스턴웨슬레리교회	781-393-0004
보스턴 장로교회	508-435-4579
보스턴 제일교회	617-458-2733
보스턴 주의교회	617-966-9608
보스턴 중앙교회	617-230-5004
보스턴필그림교회	857-636-9985
보스턴 한인교회	617-739-2663
보스턴 한우리교회	978-454-0454
보스턴한인연합교회	617-923-9581
북부보스톤감리교회	978-470-0621
비전교회	617-308-2391
새빛교회	781-652-0001
새마을살렘교회	774-249-0022
선한목자장로교회	904-400-9386
성요한 교회	781-861-7799
순복음 보스톤교회	617-413-5372
스프링필드한인장로교회	781-789-4522
스프링필드제일교회	413-781-2477
스틴감리교회	401-739-8439
아름다운교회	617-869-8159
안디옥 교회	978-534-3394
열방교회	617-620-3352
에이여 베델교회	978-274-2369
엘리스트 한인장로교회	413-549-6495
엘리스트 시온교회	413-549-9200
우스터 교회	508-799-4488
워싱턴프린터 교회	918-876-2815
임마누엘 연합교회	978-394-3060
자연교회	603-437-6151
좋은명교회	978-930-6613
지구촌방주교회	434-382-9450
케임브리지한인교회	617-491-1474
케임브리지연합장로교회	781-861-3877
퀸시영성장로교회	617-770-2755
하버드 한인교회	617-441-5211

ABC골프	603-401-7990
최현주 골프 레슨	339-223-4700

공인 회계사

김양일 회계사	617-901-0707
김창근 세무사	781-935-4620
노성일공인회계사	781-863-2232
이현주 회계사	781-944-2442
이명원 회계사	617-455-8073
정진수회계사	508-584-5860
한미회계사	617-792-2355
한성애회계사	617-283-7151

꽃

미스티화원	617-666-3116
데코플라워	617-875-0648
앤더슨꽃집	781-894-1843

금융/모기지

인디펜던트(류영욱)	617-777-2929
에이저리	781-591-2722
이중수파이낸스	617-799-6158

냉동/에어콘/히팅

JK 플러밍	978-303-7000
Nirvana Air	508-473-3429

노래방

도레미노래방	617-783-8900
진 노래방	617-782-9282

도서관

뉴햄프셔한인도서관	603-644-1991
보스턴공립도서관	617-539-5400

당구장

울스톤당구장	617-782-0969
--------	--------------

동물병원

김문소 동물병원	978-851-3626
윤상재 동물병원	978-343-3049
제임스킴 동물병원	978-658-5282

떡/잔치/반찬

형제떡집	978-975-3303
장음식주문	781-648-0584
한아름	617-547-8723

미용실

가위소리	617-782-8111
그레이스킨케어	978-468-0039
선한목자커피클럽	617-331-1011
딘오 헤어살롱	617-206-4560
뷰티풀 헤어살롱	857-284-3879
세리 미용실	781-676-7374
압구정동얼굴방	617-437-0378
웨스트메인헤어	508-734-0446
타케이헤어디자인	508-768-7675
프로페셔널헤어디자인	978-772-7886
헤어 스크린	617-787-1735
헤어 센스	617-773-1220
헤어 Collage	617-354-4660
미용실 코리아LEE	617-913-3559
AYER BEAUTY SALON	978-772-6555
최지혜아스타일	617-818-5596

돌상 대여

해피돌상	617-583-2339
------	--------------

방송국

엔티비보스톤사업국	617-650-6656
한국디지탈위성	617-567-1346

변호사

김공식특허변호사/변리사	617-239-0839
김성근 변호사	781-438-6170
김성희 변호사	617-884-0002
김연진변호사	617-742-7707
김공식특허변호사/변리사	617-239-0839
김성근 변호사	781-438-6170
김성희 변호사	617-884-0002
김연진변호사	617-742-7707
박현종특허변호사	978-474-8880
성기주변호사	617-504-0609
정선진변호사	203-852-9800
워드랜드/액커맨변호사	203-324-6155
장우석 변호사	781-712-1706
정선진변호사	617-230-0005
피터전변호사	203-386-0503
JOHN DOWNEY 법률사무소	647-964-5809
STEVEN S. KIM 변호사	617-879-9979
Joy Lee 변호사	617-624-0292
Young Lee Danesh	617-367-4949

병원

가정의	
그레이스 김 가정의	978-475-5656

내과

오상익	617-632-1070
하버드방(드)이재용	617-421-2282
한서동내과	401-722-0305

산부인과

최의웅산부인과	401-726-0600
이윤노산부인과	508-427-3000

소아과

장경이 소아과	978-687-2119
---------	--------------

심리상담

양미아힐링리치코울셀링	508-728-0832
임나경심리상담소	617-738-9622

재활의학

가족물리치료병원	781-365-1876
닥터스통증병원	617-731-1004
성진우척추신경전문	978-688-6999
추 남남 D.C.	617-230-4250

치과

김동원치과	978-689-9363
안 치과	860-623-2601
브라이언윤치과	978-655-1583
신영목 치과	617-265-5606
엑셀패밀리덴탈	781-647-8000
이영환치과	617-471-6970
이요셉치과	508-987-8228
케임브리지덴탈	781-431-7295
케임브리지덴탈	617-492-8210
켄지소아치과	617-871-1482
퍼스트초이스덴탈그룹	617-471-2184
퍼스트스펙트덴탈그룹	781-273-2233
한은애교정치과	617-576-5300
아이콘덴탈	781-894-1127
ASHLAND FAMILY DENTAL	781-861-8978
장승혁보철임플란트	508-881-7272
전문치과	617-489-1470
아이콘덴탈	401-729-2711

기타

메모리얼병원(병리)	203-330-8080
------------	--------------

보석

국제보석상	617-523-2553
메타판보석	617-298-6661
우리보석	781-272-2400

보험

고영복(메트리프리보험)	978-646-3042
스티브(남울)김(뉴욕생명)	617-538-7851
이민환 보험	781-325-3406
조중운 종합보험	781-255-1134
베스트초이스인종합보험	617-782-8800

비디오

나비스(촬영/편집)	617-756-5744
------------	--------------

부동산

가나안부동산(손득한)	617-290-0623
김종희부동산	978-866-7789
김현구부동산	617-694-0985
김현정부동산	617-888-8527
백영주부동산(뉴스타)	978-239-0141
송기백부동산	781-510-9924
송현미부동산	617-835-7664
순옥위너부동산	508-737-8636
신현철부동산	617-947-6293
이도경(Condo & Rental)	617-868-2253
이정선	617-275-3109
이정선	800-867-9000
이정선	781-874-2087
이도경(Condo & Rental)	781-771-0047
정혜은부동산(EXT.125)	603-770-3491
정윤숙부동산	617-236-8600
조현경부동산	508-249-5838
프루덴셜(이효숙)부동산	203-255-2800
프루덴셜(김종미)부동산	603-845-2138

사진관

김아람 포토그래피	617-529-0427
나비스 스튜디오	617-756-5744
영스타디오	774-253-1800

생선가게

매터팬시마켓	617-298-2260
매일전치피시	781-862-7984
보스턴피시	617-282-1916
브룩린피시마켓	508-580-2080
스타피시마켓	617-524-8711
김스피시마켓	617-282-6142
파이스피시마켓	617-522-2028
K씨푸드	781-961-1114

식당

가든하우스	978-691-5448
가주순두부	617-208-8540
교향식당	413-586-2682
401-232-3838	
KIKU(한&일식)	603-882-8644
가유가	617-566-8888
뉴장수갈비	781-272-3787
다빈	781-860-0171
다오라스시	508-587-3920
다이나마이트	603-889-0055
다케무라일식	617-492-6700
리틀부산	978-897-5107
마소바 (Ma Soba)	617-973-6680
만나사시	781-648-8878
명동일번지	617-206-3229
미가	860-895-8739
미나도	508-647-0495
미나토 스시	617-731-5200
미소노	617-325-9919
Mr. 스시	617-731-1122
Mr. 스시 (Arlington)	781-643-4175
베를레행투고	617-337-3500
본촌	617-254-8888
본촌 허버드스퀘어	617-868-0920
북경반점1	617-623-7220
북경반점2	617-254-2775
사무라이	617-236-7672

사바로

사바로스시바베규	617-964-8044
산수갑산	508-898-1880
수라상주문음식	781-270-6200
순두부 CHO CHO'S	617-864-6868
아이비 카페	978-314-9752
아리수 레스토랑	617-868-4246
아리랑주문음식/케이터링	978-466-8688
압구정	857

한주간



시청률 순위 20

2013년 09월 09일 ~ 09월 15일



1위
KBS2 주말연속극 왕가네 식구들 23.5%



2위
KBS1 일일연속극 지성이면 감천 23.3%



3위
MBC 주말드라마 금나와라 똑딱 21.9%

4	KBS2	월화드라마 굿닥터	18.9
5	SBS	드라마스페셜 주군의 태양	18.8
6	MBC	주말특별기획드라마 스캔들	17.6
7	KBS1	KBS 9시뉴스	17.3
8	KBS2	개그콘서트	17
9	MBC	일밤(아빠어디가, 리얼입대프로젝트진짜사나이)	16
10	SBS	정글의법칙 IN 마야정글	15.6
11	MBC	일일연속극 오로라공주	14.7
12	KBS1	러브인아시아	14.2
13	SBS	KBS 스포츠축구(국가대표팀친선경기한국:크로아티아)	12.8
14	SBS	순간포착	12.7
15	KBS1	인간극장	12.1
16	KBS1	한국인의 밥상	11.7
17	KBS1	전국노래자랑	11.6
17	KBS1	KBS뉴스7	11.6
19	MBC	무한도전	11.5
20	SBS	SBS대기획 황금의 제국	11

* 한국 TV KBS, MBC, SBS를 월 \$24.99에 볼 수 있는 엔TV (617-955-9112) 지금 신청하세요!

한주간 음원 차트 순위 10

- 01 Tough Love t 윤미래
- 02 니가 윈데(Who You?) 지드래곤(G-Dragon)
- 03 착해 빠졌어(Stupid in love) 소유, 매드클라운
- 04 으르렁(Growl) EXO
- 05 Black(Feat. Jennie Kim of YG New Artist) 지드래곤(G-Dragon)
- 06 미치게 만들어 효린(씨스타)
- 07 24시간이 모자라 선미
- 08 사랑했었다면 지아,이해리(다비치)
- 09 삐딱하게(Crooked) 지드래곤(G-Dragon)
- 10 아는사람 얘기 San E

숫자 퍼즐 (Sudoku) >> 정답은 5면에

	9	7	1			4		3
6	5	2			4	7		1
1			2				9	
2	4		8	6	5	9		7
	1		9		3		1	
3		9	7	4	1		6	5
	7				9			2
9		6	5			3	4	8
5	8				2	6	7	

9월 22일 ~ 9월 28일

재미로 보는 **주간운세** 지문철학원

www.askjiyun.com
213-739-2877

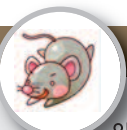

쥐띠 | 의미도 방향도 잃은 채

● 운수: 스스로의 감정조절에 신경을 써야 하겠습니다. 직장 인은 순간적인 감정에 치우쳐서 회사를 그만 둘 우려가 있습니다. ● 금전: 원하는 것을 미리 닦아서 바라면 큰 실망이 없습니다. 기대치가 크면 허망해지고 답답해집니다. ● 애정: 의미도 방향도 잃은 채로 보내기 쉬운 주입니다. 이제는 정신을 차리고 방향을 끝내야 할 것입니다. 84, 72, 60, 48, 36, 24년생은 23, 27일 길일. 22, 25일 주의



소띠 | 큰 고기는 넓은 물에서 살아야

● 운수: 큰 고기는 넓은 물에서 살아야 하는 법입니다. 이제 좀 더 나은 발전을 위해 용기를 내야 합니다. ● 금전: 적지 않은 돈을 벌 수 있는 찬스가 오는 주입니다. 금전운이 좋아서 지금 회전에 잘 되고 있습니다. ● 애정: 상대에게 관심이 있다는 것을 우회적으로 잘 표현해 보세요. 직설적인 표현보다 오히려 이러한 표현이 상대의 마음을 흔들 수 있습니다. 85, 73, 61, 49, 37, 25년생은 24, 28일 길일. 23, 26일 주의



범띠 | 사소한 변화에도 민감해지는

● 운수: 주위의 사소한 변화에도 민감해지는 시기입니다. 가 급적 변화를 저지하고 안정을 취해야 할 것입니다. ● 금전: 믿는 도끼에 발등 찍힐 수 있습니다. 가까운 사람이라고 무조건 믿고 따라가면 후회할 일이 생길 수 있으니 주의해야 합니다. ● 애정: 오해를 부르는 일들이 연달아서 생기기 쉬운 때입니다. 스스로 행동하기 전에 한 번 더 생각하세요. 86, 74, 62, 50, 38, 26년생은 22, 25일 길일. 24, 27일 주의

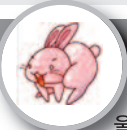

토끼띠 | 지혜롭게 잘 피해가야

● 운수: 말이 통하지 않는 상대를 만나 피곤하고 짜증스러울 수 있습니다. 지혜롭게 잘 피해가야 할 것입니다. ● 금전: 현상 유지에 최선을 다해야 합니다. 지나친 기대는 실망으로 바뀌지기 쉽고 기반마저 흔들리게 할 수 있습니다. ● 애정: 미안한 생각이 들다가도 너무 몰아치면 미안한 생각이 사라지고 화가 나는 것이 당연한 것이니 조심해야 합니다. 87, 75, 63, 51, 39, 27년생은 23, 26일 길일. 25, 28일 주의



용띠 | 반가운 재회가 다가오고

● 운수: 사업상으로는 남보다 바쁘게 뛰어다녀야 할 운세입니다. 직업운에 있어서 승진이나 이동수가 있습니다. ● 금전: 생활의 활력과 의욕을 되찾을 수 있습니다. 전반적으로 안정이 되면서 금전적으로도 회복이 됩니다. ● 애정: 다시는 돌아오지 않을 것 같은 사람도 돌아오는 시기입니다. 기다리던 사람과의 반가운 재회가 다가오고 있습니다. 88, 76, 64, 52, 40, 28년생은 27, 28일 길일. 25, 26일 주의



뱀띠 | 보람을 얻을 수 있는

● 운수: 새로운 시작으로 발전할 수 있는 때입니다. 의욕이 지나치지만 않으면 매사 순조롭고 무난한 주가 될 것입니다. ● 금전: 예상외의 수입이 따라주고 있습니다. 바쁘면서도 보람을 얻을 수 있는 최상의 시기입니다. ● 애정: 결혼에 대한 찬스나 생활의 변화가 있겠습니다. 결혼할 수 좋은 상대를 만날 수 있는 시기이니 적극적으로 주위를 잘 살펴보아야 합니다. 89, 77, 65, 53, 41, 29년생은 23, 28일 길일. 27일 주의

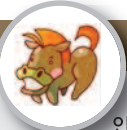

말띠 | 손익계산을 철저히 하고

● 운수: 미리부터 안 된다고 하지 마세요. 부정적인 사고로 인류 역사상 이룬 일은 아무 것도 없습니다. ● 금전: 손해의 위험이 도사리고 있습니다. 앞 뒤 손익계산을 철저히 하고 그 누구와도 돈거래는 하지 말아야 합니다. ● 애정: 더 이상 사랑하게 되면 빠져 나오기 어려울 것 같다는 생각이 들면서 멀쩡 겁이 나기 시작합니다. 90, 78, 66, 54, 42, 30년생은 25, 26일 길일. 22, 28일 주의



양띠 | 뭔가 큰 것을 기대하게 되는

● 운수: 무엇보다도 솔직해야 하고 언행의 일치성을 보여야 좋은 크레딧을 쌓게 되는 것입니다. ● 금전: 뭔가 큰 것을 기대하게 되는 주입니다. 현재 진행되고 있는 일의 규모는 더 크게 벌이면 안 됩니다. ● 애정: 양보다는 실, 실보다는 분위거나 느낌으로 접근해야 합니다. 커피 한잔을 마셔도 이왕이면 분위기가 있는 곳을 택하세요. 91, 79, 67, 55, 43, 31년생은 22, 25일 길일. 23, 26일 주의



원숭이띠 | 해결의 실마리를

● 운수: 새로운 도전을 하고자 하는 욕구가 강해지는 때입니다. 망설이지 말고 의지대로 밀고 나가세요. ● 금전: 말이 오고 가던 매매, 계약 등의 일이 변경되는 경우가 있겠으나 멀리 내다보면 그렇게 되는 것이 오히려 좋은 결과가 될 것입니다. ● 애정: 자신의 밝은 미소가 이성의 마음을 사로잡게 합니다. 미소가 어떤 해결의 실마리를 가져다 줄 것입니다. 92, 80, 68, 56, 44, 32년생은 23, 28일 길일. 22, 24일 주의



닭띠 | 더 힘껏 노력해야

● 운수: 방심하기 쉬운 주입니다. 가는 말에 채찍질한다는 옛말처럼 더 힘껏 노력해야 합니다. ● 금전: 당장의 이익만 생각해서는 안 됩니다. 무사 안일한 태도는 통하지 않는 때이니 태도를 바꿔야 할 것입니다. ● 애정: 보편적인 사랑은 상대적입니다. 상대가 몰라주는 홀로 하는 사랑은 좀처럼 대우받기 어려운 것이 현실이고 결국 지치게 됩니다. 81, 69, 57, 45, 33, 21년생은 24, 27일 길일. 22, 25일 주의



개띠 | 감정들이 쏟아져 나오고

● 운수: 무슨 일이든 시작하기 전에 꼼꼼히 살펴보아야 할 것입니다. 계획의 차질이 생기고 예기치 않았던 문제가 발생할 수 있습니다. ● 금전: 신중에 신중을 거듭해야 할 것입니다. 들어오는 것에 비해서 나가는 것이 많은 운세입니다. ● 애정: 감정 조절이 잘 안 되고 있습니다. 특히 결국 터지게 되니 그동안 억지로 막아두었던 감정들이 쏟아져 나오고 있습니다. 82, 70, 58, 46, 34, 22년생은 22, 25일 길일. 23, 26일 주의



돼지띠 | 욕식을 가릴 줄 알아야

● 운수: 소박비가 오락가락 하는 것처럼 마음의 비가 오락가락하니 하루에도 열두 번도 마음이 바뀌지고 있습니다. ● 금전: 당분간은 큰 욕심은 내지 말고 그냥 조용히 보낸다는 생각으로 현상유지를 하는데 신경을 써야겠습니다. ● 애정: 남과 내가 다르다는 것을 인정해야 합니다. 인연은 소중한 것이지만 그중에서도 욕식을 가릴 줄 알아야 합니다. 83, 71, 59, 47, 35, 23년생은 22, 26일 길일. 24, 27일 주의



'시구여왕' 클라라 화사한 졸업사진 공개

(보스톤 = 보스톤코리아) 양성대 기자 = 클라라의 졸업사진이 공개돼 화제다. 최근 한 온라인 커뮤니티 게시판에는 "클라라 졸업사진"이란 제목으로 사진 한 장이 공개됐다. 게재된 사진은 클라라가 초등학교 졸업앨범을 위해 촬영한 것으로 현재와 다소 다른 모습이 나타나 있다. 이어 모자와 안경을 착용한 클라라의 이름은 "이성민"이라고 적혀 있다.

그런데 전혀 다른 분위기의 대학 졸업 사진도 있다. 지난 23일 공개된 미국 명문대학인 하버드 졸업 사진이 바로 그것. 당시 공개된 사진 속에는 학사모와 졸업장을 든 채 미소를 짓고 있는 클라라의 모습이 담겨 있다.

클라라는 SBS 주말특별기획 드라마 '결혼의 여신'에서 영어 방송국의 간판 앵커이자 노승수(장현성)와 같은 프로그램 진행하는 신시아 정 역을 맡았다. 큰 키에 날씬하고 볼륨감 있는



몸매의 매력적인 여성으로 권은희(장영남)와 노승수 부부 사이에 긴장감을 불어넣을 예정. 클라라의 졸업사진 촬영은 지난 5월 말 서울 경기고등학교에서 진행됐다. 클라라는 학사모와 졸업장을 든 채 장난스러운 표정을 만들어 보이거나, 꽃다발을 든 채 화사하게 미소를 짓는 등 마치 진짜 졸업을 앞둔 학생처럼 들뜬 모습으로 촬영을 마쳤다는 후문이다. s.yang@bostonkorea.com



그룹 달사벳 멤버 수빈 '알몸 시구'로 세태 풍자

수빈은 18일 방송된 SBS 추석특집 멀티 캐릭터쇼 '멋진 녀석들'에 출연해 가상 야구경기의 시구자로 나섰다. "요즘 웬만한 시구로는 눈길을 끌 수도 없다"는 아나운서의 말과 함께 등장한 수빈은 과격적인 시구를 선보였다.

수빈은 "오늘을 얼마나 기다려왔던가. 시구의 역사를 바꾸겠다"고 혼잣말을 하며 공을 던졌다. 수빈의 복장은 알몸. 시구 직전 경기장에서 상의를 탈의한 그녀는 "반드시 이슈가 돼서 인터넷 검색어 1위에 오르고 말겠어"라고 바람을 내비치기도 했다.

방송에서 수빈의 모습은 모자이크로 처리됐다. 이번 시구 패러디는 시구의 의미보다 주목받기 위해 선정적인 노출복장으로 주목받으려는 일부 연예인들을 풍자한 것. 이 풍자는 '수빈이 무리한 시구로 연예계를 은퇴했다'는 설명으로 끝이 났다. s.yang@bostonkorea.com

(보스톤 = 보스톤코리아) 양성대 기자 = 그룹 달사벳 멤버 수빈이 노출에 중점을 둔 일부 연예인들의 시구를 풍자했다.

가수 다나 원빈 식사 거절 해명

(보스톤 = 보스톤코리아) 양성대 기자 = 가수 다나가 원빈과의 식사를 거절한 이유를 밝혔다. 18일 방송된 MBC '황금어장-라디오스타'에서는 가수 김민중, 다나, 키, 박형식이 출연해 입담을 과시했다.



이날 방송에서 다나는 "MBC '논스톱' 시트콤 할 때부터 원빈 오빠를 좋아한다고 말하고 다녔다. 그랬더니 어느 날 원빈 오빠가 지나가는 말로 "언제 밥 한 번 먹자거 하더라"고 말문을 열었다. 이어 다나는 "당시 살도 찌있었고 사춘기 때문에 여드름도 있었다. 나를 좀 더 꾸미고 만나고 싶어 거절했다"고 말했다. 방송 후 네티즌들은 "다나 원빈 식사 거절 해명, 이 나영 놀랐겠네!" "추석인데 하루 종일 다나 원빈 식사 거절 해명이 화제네" 등 다양한 반응을 보였다.

s.yang@bostonkorea.com

천지보살

운명
사주
궁합
신점

전화예약 617-947-6799

전화로도 상담해드립니다

West Main Hair

아이롱 펌, 디지털 펌, 헤어 매니큐어,
염색, 코팅, 볼륨 매직 스트레이트 펌

*일요일
예약순위에
한해서 영업



화-목 10am-7pm
금-토 7am-7pm
일-월 휴무
로터리 피자 옆

508-734-0446

3 West Main Street Westborough, MA 01581

김원태 건축사

Registered Architect • NCARB • CDT • LEED AP
Design • Construction • Management

건축 & 시공



15년 이상의 전문적인 경험
무료 상담 및 견적
하우스 리모델링
각종 건물 신축 • 증축 • 개축

otk212@gmail.com 617.620.8242



미주 최대 한인 부동산 그룹 / 20여년 역사 / 1500명 이상의 에이전트 / 연30억불의 매출실력 / 50여 지역 미국지사 / 한국 및 캐나다 지역지사

전 미주 지역의 Network과 Teamwork 그리고 다년간의 경험과 New Star 부동산만의 노하우를 바탕으로 고객의 성공과 이익을 위해 최선을 다하겠습니다.



백영주
617-921-6979



Kwang O Kim
617-792-8615



Joanne Song
206-734-1407



Sue Rong Tsai
617-792-8842



Yukai Sun
860-830-8599



Qiang Ma
617-319-7367



이제봉
781-654-5281



애나 정
617-780-1675



최진민
617-877-0387



Ritika Chopra
617-697-1191



Michael Yun
617-459-5985



Kimberly Moon
857-204-0174

단독주택 Single Family



\$517,500
Sharon, MA
3 Beds, 1.5 Baths, 1947 sf.
40,000+ sf. lot
미주 살기 좋은 도시 1위
이현주 401-935-3397



\$529,900
Easton, MA
4 Beds, 2.5 Baths
조용하고 넓은 공간
New Roofing
Jason Jeon 617-642-5670



\$649,500
Burlington, MA
넓고 쾌적한 공간 3000 sf.
Fully renovated kitchen
H-Mart, Burlington Mall 근접
Jason Jeon 617-642-5670



\$1,089,900
Lexington, MA
4 Beds, 2.5 Baths
좋은 학군, 햇빛 좋은 남향집
Near I-95, H-mart
Anna Jung 617-780-1675

단독주택 Single Family



\$799,000
Andover, MA
4 Beds, 2.5 Baths, 4001 sf.
Gorgeous colonial home
SJ Park 617-304-7001



\$399,900
Northborough, MA
3 Beds, 2.5 Baths, 2289 sf.
짜임새 있는 구조, 좋은 가격
Michael Yun 617-459-5985



\$550,000
Danvers, MA
4 Beds, 3 Baths, 2620 sf.
Large lot
Easy access to I-95
Jason Jeon 617-642-5670



\$889,000
Newton, MA
5 Beds, 4.5 Baths, 2450 sf.
Spacious home for big family
Anna Jung 617-780-1675

단독주택



\$210,000
Weymouth, MA
3 Beds, 1 Baths, 1180 sf.
Beautiful ocean view
Jin Choi 617-877-0387



\$850,000
Cambridge, MA
2 Beds, 2.5 Baths, 1374 sf.
깨끗하고 좋은 구조의 콘도
Joanne Song 206-734-1407



\$294,000
Cambridge, MA
1 Bed, 1 Bath, 433 sf.
아담하고 좋은 가격의 콘도
Joanne Song 206-734-1407



아파트 렌트
방 3, 화 1, 1200sf. \$2,850
방 4, 화 2, 1800sf. \$3,100
Brookline, MA
Jason Jeon 617-642-5670

Investment
E-2 & EB-5 투자
문의: 781-259-4989

Condo
Cambridge/ \$460,000
2 beds, 2 full baths
Greenline extension
Jason Jeon 617-642-5670

Condo
Cambridge/ \$349,000
Charming 1 bedroom condo
Close to Harvard Sq.
Joanne Song 206-734-1407

리커스토어
Allston
\$1,000,000
S.J Park 617-304-7001

차이나타운 식당
건물까지 가능
보스톤에 5개 뿐인
24시간 영업 허가
S. J Park 617-304-7001

Cleaner
\$220,000
Milford, 건물 가능
주차공간, 사무실
S.J Park 617-304-7001

Drop off Store
Sharon, MA/ \$18,500
급매, 좋은 위치
Potential to grow
Jason Jeon 617-642-5670

Restaurant
\$320,000
엘머스트 downtown/ 일식당
Beer Wine License
Won T. Ra 617-642-3156

Lexington Office
40 Waltham Street, Lexington, MA 02421
Tel. 781.259.4989 Fax. 781.259.4959
www.BostonNewStarRealty.com

Newton Office
1111 Washington St. Newton, MA 02465
Tel. 617.969.4989 Fax. 617.969.4959
www.NewStarRealty.com

Agent 모집합니다. 781.259.사구팔구 617.969.사구팔구



1111 Washington St. Newton, MA 02465
40 Waltham Street, Lexington, MA 02421

www.BostonNewStarRealty.com
www.NewStarRealty.com

미주 최대 한인 부동산 그룹 / 20여년 역사 / 1500명 이상의 에이전트 /
연30억불의 매출실적 / 50여 지역 미국지사 / 한국 및 캐나다 지역지사



김형진
781-956-0409



박성종
617-304-7001



제이슨 전
617-642-5670



헤이즐 승
617-895-7676



Shell Yu
781-526-2416



이현주
401-935-3397



나원태
617-642-3156



Steve Yoo
617-386-3451













신보경
508-361-6064



Claudia Lee
617-817-사구팔구

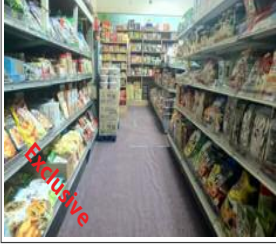

Osan Torossian
781-915-7838

Business - Restaurant  Exclusive \$145,000 Allston, MA 550 sf./ Rent \$1,750 모든 유틸리티 포함 전기료만 부담 Anna Jung 617-780-1675		Frozen Yogurt Store  Exclusive \$250,000 Boston, MA Boston downtown 중심에 위치 Great potential to grow Jason Jeon 617-642-5670		Fish Market  Exclusive \$245,000 Brockton, MA Located in busy Mall Great business opportunity Won Ra 617-642-3156			
식당 + 가게  Exclusive \$139,000 Chelsea, MA 2200 sf./ Convenience Store 멕시코 푸드 & 피자 Lottery & Cigarette Jin Choi 617-877-0387		Full Plant 세탁소  Exclusive \$200,000 Middleton, MA 안정된 Full Plant 세탁소 Middleton mall 내 위치 Jason Jeon 617-642-5670		Dry Cleaner  Exclusive Call for Price North Andover, MA 년 매출 \$180,000 Price reduced 고정 손님 확보 Jin Choi 617-877-0387		Full Plant Cleaner  Exclusive \$110,000 Mass Ave. Arlington Gross Sales: \$200,000 Tons of foot traffic Call Jason for more detail Jason Jeon 617-642-5670	
Drop Off Store  Exclusive \$70,000 Concord, MA 잘 운영되는 drop store Great business opportunity Anna Jung 617-780-1675		Restaurant  FOR SALE \$690,000 Allston, MA 맥주, 와인, 소주 S.J Park 617-304-7001		Grocery  Exclusive \$200,000 Allston, MA 1100 sf. Hot Business Spot Anna Jung 617-780-1675		Restaurant  FOR SALE \$195,000 Allston, MA 한국 식당 급매 좋은 위치, 잘 운영되는 비즈니스 Jason Jeon 617-642-5670	
Laundry \$90,000 Boston Full Plant Jason Jeon 617-642-5670		Laundry \$280,000 South Boston 100% 리테일/ 안정된 수익 Won T. Ra 617-642-3156		Convenience Store \$120,000 Worcester downtown Great business potential Won T. Ra 617-642-3156		올스톤 식당 건물까지 가능 플리커, 450 capacity 현 1.85M 매출 S.J Park 617-304-7001	
Restaurant \$179,000 Nashua, NH 잘 운영되는 Asian Restaurant Jason Jeon 617-642-5670		커머셜 커머셜 건물 투자 S.J Park 617-304-7001		올스톤 역 앞 5,000 Sf. 빈자리 렌트 최고 한인 비즈니스 자리 S.J Park 617-304-7001		APT Rental 보스톤 아파트 전문가! 가격, 지역, 방 갯수 등 원하시는 조건에 맞추어 찾아 드립니다. David Kim 781-956-0409	



최고의 실력과 탄탄한 경력을 갖춘 에이전트들이
여러분을 위해 기다리고 있습니다.  

지금 곧 전화하세요 !!!

황수진
617-538-6973



강희경 원장
First Choice Dental Group
(Tel.)781.273.2233

양치질 할 때 피가 나요



건강한 잇몸



염증이 있는 잇몸

어느 날 환자분께서 저는 아침 점심 저녁으로 하루에 세 번씩 열심히 양치질 하는데 잇몸에서 피가 난다며 걱정스런 얼굴로 원인이 무엇인냐고 질문을 하십니다.

검사를 해 보니 잇몸이 여러 군데 부분적으로 적색을 띄고 있었습니다. 건강한 잇몸은 핑크색에 가깝고 붉은색이 적어야 합니다.

양치질과 같이 가벼운 자극에도 피가 나는 것은 잇몸에 염증이 있다는 증거입니다. 잇몸에 염증이 생기는 이유는 많이들 아시는 것처럼 치아 면에 붙어 있는 플라그와 치석 때문이고 좀더 정확히 말하자면 플라그와 치석에서 활발하게 활동하고 있는 세균들 때문입니다. 그러므로 원인이 되는 플라그와 치석을 스케일링 치료로 제거하면 염증을 줄일 수 있는 효과가 있습니다. 그러나 스스로 생활속에서 매일 치아위생 관리를 하지 않는다면, 치과에서 받는 스케일링 치료도 짧은 기간의 효과를 볼 뿐입니다.

집에서 플라그를 없애는 가장 효과적인 방법은 치실사용과 양치질입니다. 적어도 하루

에 한번은 치실을 사용하여 치아 사이사이에 끼어있는 음식물을 제거해야 합니다. 그렇지 않을 경우 음식물이 부식되어 세균을 만들고, 그 세균들이 잇몸에 염증을 주는 원인이 됩니다.

매일 양치질 하시기 전에 치실사용만 더하신다면, 잇몸병을 막아주는 중요한 습관이 될 것입니다.

또한, 중요한 것은 양치질을 할때 횡수와 강도보다는 정확성입니다.

정확성이란 다른 특별한 것이 아니라 치아의 모든 표면과 혀 부분을 빠짐없이 골고루 닦아주는 것을 말합니다. 그런데 평소에 양치질을 열심히 하시는 분도 습관적으로 칫솔질을 하는 부분만 하기 때문에, 닦이지 않는 면은 계속적으로 플라그가 쌓이게 됩니다.

어금니의 후방부위나 아래 앞니의 안쪽 면은 칫솔로 접근이 어렵기 때문에 관심을 기울이지 않으면 제대로 닦여지지 않기 때문에 플라그가 쌓이기 쉽습니다.

이것은 청소를 열심히 하는 사람도 소파 밑

이나 옷장 뒤 구석 같은 곳에는 손이 잘 가지 않는 것과 마찬가지입니다.

치아의 입체적인 형태를 고려하고 왼쪽 윗니부터 시작하여 시계방향으로 구역을 나누어 닦는 방법과 같이 구체적으로 블록단위로 나누어서 구석구석 깨끗하게 칫솔질을 하는 것이 제대로 된 칫솔질이라 할 수 있습니다.

바르지 못한 칫솔질 습관에 의해서 쌓인 플라그가 점차 굳어져서 석회화되어 치석이 형성되면 칫솔질로는 해결이 되지 않고 치과에 방문하여 스케일링으로 제거해야 합니다.

그러므로 다음과 같은 증상 첫째, 양치질 할 때 잇몸에서 피가 자주 난다.

둘째, 잇몸이 자주 붓는다.

셋째, 잇몸이 전체적으로 핑크색에 가깝기 보다는 붉은 적색에 가깝다.

넷째, 치아에 치석이 많고 구취가 심해진다.

다섯째, 앞니 사이가 점점 벌어지는 것 같다.

여섯째, 이가 약간씩 흔들리는 것 같고 씹을 때 아프다.

위에 증상이 있을 때에는 치과를 방문하여 조기에 잇몸치료를 받으시고 올바른 칫솔질 방법에 대해서 담당치과의사 선생님 또는 스텝분과 상의하여 본인에게 맞는 적절한 칫솔질 방법에 대하여 교습을 받아보고 익혀 보시기 바랍니다.

Diamond International Wholesale

Import | Export

편한 한국말 상담(무료)

- ✦ 최저 가격 보상
- ✦ 안전하게 한국으로 가져갈 수 있도록 세팅
- ✦ 10 million dollar 이상의 다이아몬드 보유
- ✦ 유일한 한인 wholesaler
- ✦ 미국 유명 연예인 다량구매
- ✦ 세계 최고 권위 GIA 감정서
- ✦ 보스톤 다운타운 줄러리 빌딩 내 사무실

JIN CHONG 대표 | 정진규

주문 및 예약문의 | 617-921-8999 by appointment only

Jewelers building | Downtown Boston 333 Washington St. Boston MA 02108



이별 연습

김화옥 (보스톤코리아 객원 칼럼니스트)

한국에선 시집장가를 가야 집을 떠난다. 아이들 이야기이다. 결혼을 하자마자, 나와 내 아내는 집을 떠났다. 집 뿐 아니고 아예 고국을 떠나왔다. 그 길이 영영 돌아 갈 수 없는 줄은 꿈에도 생각하지 못했다. 돌아오마 약속하고 떠난 길이였다. 아직 인천 공항이 생기기 전이다. 김포공항을 통해 떠나왔다.

회자정리會者整離에 거자필반去者必返이라 했던가. 만나면 헤어져야 하고, 떠난 자는 반드시 돌아온다는 말이다. 하지만, 떠나 보내는 건 반드시 즐거운 일은 아니다. 보냄이 떠남 보다 한결 더 착잡하다 해야 한다.

미국에서는 대학을 가면 아이들이 집을

떠난다. 아내는 그 생각만 하면 몸서리 쳐지는 모양이다. 아내가 고개를 가로 짓고, 눈물을 글썽인다. 전염된 난 쉽게 목이 메인다. 아이가 내일 당장 대학에 가는 것도 아닌데 말이다. 아내가 자주 하는 말이 있다. '이제 몇년 안 남았다.' '아이에게 좋은 인상을 남겨야 한다.' '아이에게 정 깊은 추억을 만들어 줘라.' 이진, 아이에게 해야 할 아버지의 부탁인 것 같다. 그런데, 아내는 내게 더 바가지 굶는다.

아이가 떠나고 나면 흔히 말하는 빈둥지가 될 것이다. 크지 않은 집이지만, 아내와 나만 덩그러니 남아 있을 것이다. 시詩한편이 다시 생각 났다. 몇달전에 읽었고, 그럴 듯 하여 메모 해뒀던 시다. 그대로 옮긴다.

흘린 술이 반이다. (이혜선)

먼저 눈물 그렇그럼

오늘도 퇴근길에서 라디오 들으며

한참 울다가 서둘러 왔다는 그이

새끼제비 날아간 저녁 밥상

희끗한 머리칼

둘이 서로 측은히 바라본다

아직 함께 마셔야 할 술이

술병에 반쯤 남아 있기 때문일까

흘린 술이 반이기 때문일까

오늘 저녁은 아내와 둘 만이 마주 앉아 밥을 먹었다. 아이가 제방에서 나오지 않았다. 늦은 점심에 할 일을 마치고 저녁을 먹으며 했던 거다. 아이자리가 크게 비어 보

였다. 웅하니 빈 식탁이 되었다는 말이다. 돌을 씹는 건지, 쓴 한약을 마시는 건지 밥알이 입안에서 굴렀다.

하긴 알 수 없다. 행여 대학을 마치고도, 아이가 제 옛 동지를 찾아 들지. 자기 방이 너무 그립다 너스레 떨기도 할 것인지. 제 어미가 차려 주던 저녁 밥상을 잊지 못하겠다고 말할 지. '역시 엄마가 해주는 밥이 세상에서 제일 맛있다' 고 말하면서 말이다. 아비가 보고 싶었다는 말은 한마디도 하지 않을지 싶다.

아내는 그런 아이를 보고, 돌아온 내 새끼라고 이것 저것 챙겨 먹일게다. 살찐 송아지를 잡을 수는 없을 테지만, 아마 갈비를 구울지도 모른다. 그건 안보아도 잘 알 수 있다. 지금도 새는 바가지, 먼 훗날이면 더 크게 셀 테니 말이다. 그러면서 한마디 안하면 아내가 아니다. '네 마누라가 힘든 몸 이끌고, 네 아들을 먹이는 거다.' 라고 통명스럽게 말을 뱉는다는 거다.

고되지 않은 연습이 어디 있으랴. 싸이가 열심을 다해 연습할 것이며, 류현진이라고 예외는 없다. 하지만, 이별연습은 아니다.

'그리고 살찐 송아지를 끌어다가 잡으라 우리가 먹고 즐기자. 이 내 아들은 죽었다가 다시 살아났으며 내가 잃었다가 다시 얻었노라 하니 그들이 즐거워하더라.' 누가 15:23-24

Crouser & Suh PLLC

크라우저 & 서 로펌



이소영
이민 변호사



조규성
민법/상법 변호사



스티브 서
이민 변호사



양선영
이민 변호사

이민법/국제법 전문 미국 로펌
한인 변호사들의, 한인들을 위한
최상의 법률 서비스!

- 전문인력 취업비자 (H-1B)
- 단기연수인 비자 (H-3)
- 주재원 비자 (L-1)
- 특기자 비자 (O-1, P-1)
- 취업이민 (NW, EB-1, EB-2, EB-3)
- 투자비자 (E-2) / 투자이민 (EB-5)
- 종교 비자 (R-1) / 비자 변경 및 연장
- 가족초청 이민 / 시민권 신청
- 추방 재판 / 각종 이민 관련
- 비즈니스, 민사 등 각종 소송 관련

Crouser & Suh PLLC

1111 Washington Street, Newton, MA 02465

Tel: 617.877.3435 / 617.969.7979

Fax: 617.969.4959 www.stevesuh.com / www.suhladyer.com



GREATER NEW ENGLAND MINORITY SUPPLIER DEVELOPMENT COUNCIL

Join us for the

2013

BUSINESS OPPORTUNITY

EXPO

TUESDAY, SEPTEMBER 24
WEDNESDAY, SEPTEMBER 25

CONNECTICUT CONVENTION CENTER,
HARTFORD CT

This is the Largest Trade Show in the Northeast focused on Supplier Diversity



Keynote Speaker
MAYOR PEDRO SEGARRA
City of Hartford, Connecticut



Keynote Speaker
GOVERNOR DANNEAL P. MALLOY
State of Connecticut



Keynote Speaker
JOSET WRIGHT-LACY
NMSDC President

FEATURED EVENTS

One on One Meetings between Corporate buyers & MBEs
Corporate & MBE Presentations
Best Practices in Corporate Supplier Diversity Workshop
Networking and much more

MBE Training Session
100 + Corporate Exhibitor Booths
Over 1,000 Attendees

MINORITY BUSINESS + CORPORATE AMERICA = JOBS AND HOPE

REGISTER ONLINE NOW AT WWW.GNEMSDC.ORG

CERTIFY | DEVELOP | CONNECT | ADVOCATE

문화와 예술 섹션에서는 무료, 유료 예술작품 전시, 연극, 강연, 예술가 소식, 예술 작품관람 팁, 뮤지엄의 가족 프로그램 등 예술과 관련된 다양한 소식을 전합니다.



450 해리스 애비뉴 건물을 가득 채운 갤러리 풍경. 2층에는 아티스트들의 스튜디오가 자리잡고 있다

45

문화/예술 컬럼니스트 장동희
 Museum of Fine Arts, Boston 강사
 보스톤 아트 스튜디오 원장
 167 Corey road, suite 205, Boston MA 02135/ph)
 857 756 2557
 jandonghee@bostonartstudio.com
 / www.bostonartstudio.com

가족 어린이를 위한 특별한 추석행사 보스톤 어린이 박물관

308 Congress Street, Boston, MA 02210 행사 일시: 9/21 12-4pm 자세한 추석 행사 일정: <http://www.bostonchildrensmuseum.org/calendar>

설날과 더불어 한국을 대표하는 명절 추석의 연휴가 시작되었다. 추석(秋夕)의 의미를 글자 그대로 풀이하면 “가을 저녁”, “가을의 달빛이 가장 좋은 밤” 이라는 뜻을 담고 있다. 이처럼 음력 팔월 보름, 일년 중 가장 달이 밝은 시기에 있는 한가위는 보름달을 숭상했던 고대의 풍습을 반영한다. 또한 무더위가 한풀 꺾이며 햇곡식이 여무는 풍성한 수확의 계절에 가족, 친척이 모여 조상에게 차례를 지내고 산소에 찾아가 결실의 기쁨과 고마움을 나누는 것도 추석의 깊은 의미이다.

각 가족마다 추석의 분위기는 조금씩 차이가 있겠지만, 어린 시절 우리 집의 추석 풍경은, 아빠가 5남매 중 장남이셨던 덕분에 손님 맞이로 늘 분주했었다. 미리 장을 봐온 신선한 식재료를 아이 어른 할 것 없이 각자 분담하여 다듬어 놓으면, 엄마가 그것들을 모아 각종 전을 구워 커다란 소쿠리에 담아냈다. 고소하고 따듯한 전이 갖 구워져 나오면 나와 언니들은 식지도

않은 전들을 호호 불어 먹느라 바빴다. 저녁에는 가족들과 도란도란 둘러앉아 송편을 만들었는데 예쁜 송편을 빚으면 나중에 예쁜 아기를 낳는다는 엄마 말씀에 꽤나 정성스럽게 송편을 빚었던 기억이 난다. 추석날 아침에는 한복을 곱게 차려 입고 차례를 지낸 후에, 손님 맞이를 하거나 친척집을 방문하였는데 이 또한 특별한 즐거움이였다. 한복을 뽐내며 거리를 걸어가면 지나가는 어른들마다 눈웃음을 건네기도 하고, 종종 ‘아이 예쁘다!’ 하고 터지는 감탄사도 듣게 되는데 그것이 부끄러우면서도 어쩌나 기분이 좋던지.

보스톤에서 자라난 이민 1.5세나 2세 어린이들에게 추석은 어떤 의미일까? 친척들과 멀리 떨어져있는 경우가 많다 보니 번거롭게 추석 명절을 지내기 보다는 마트에서 송편을 사먹는 것으로 조촐하게 추석을 보내는 경우가 많을 것 같다. 이처럼, 미국에서 자라 한국명절 풍습을 경험해 볼 기회가 적었던 아이들에게 추석을 느낄 수 있는

뜻 깊은 자리가 마련되었다. 9/21일 세계적인 명성을 자랑하는 보스톤 어린이 박물관에서 다양한 국적과 배경의 어린이, 가족들이 함께 모여 한국의 추석 명절을 나누는 프로그램을 준비하였다. 보스톤 한미문화예술협회의 후원으로 기획된 이번 행사는 크게 클레이 송편 워크샵, 전통 놀이, 서예활동, 전통 무용 공연으로 준비되어있다.

먼저, 클레이 송편 워크샵에서는 추석을 대표하는 별식인 송편을 찰흙으로 빚어보고, 만든 송편을 담아낼 전통

접시를 한국의 문양으로 장식하여 만들게 된다. 제작한 작품은 집에 가져갈 수 있다. 이 워크샵은 도예가 이재옥씨가 주관하며 미술실에서 두 번 이루어진다 (Art Studio, 12pm, 1:30pm, 각 45분간). 그 밖에도 제기과 딱지 만드는 법을 배워 직접 만들어 놀아보고 윷놀이를 해 볼 수 있는 전통놀이 부스가 마련되며 (12-4pm, Art Studio 앞) 한글을 재미있는 게임과 서예를 통해 배우는 워크샵이 청소년 한국 문화 알리미 ‘아띠’ 학생들에 의해서 기획되어 소개될 예정이다 (12, 1, 2, 3pm, 각 45분 간, Yellow Room).

이번 행사의 하이라이트는 관객이 참여하는 강강술래 공연 (3pm, Common Gallery)이다. 무용가 박찬희 씨가 이끄는 이 공연은 실내 공연장에서 조명을 낮추고 보름달 영상을 띄어 추

석의 깊은 밤 분위기를 연출하고, 국적, 아이, 어른 할 것 없이 함께 손잡고 노래를 부르며 한국의 문화를 나누는 근사한 경험이 될 것이다. 전통적으로 한가위 저녁 여인들이 모여 추었던 강강술래의 유래는 임진왜란 때로 거슬러 간다. 이순신 장군이 수병을 거느리고 왜군과 대치하고 있을 때 우리 군세의 많음을 보이고 또 왜군이 우리 해안에 상륙하는 것을 감시하기 위하여 부녀자들이 수십 명씩 모여 해안지대에 올라, 곳곳에 모닥불을 피워놓고 돌면서 ‘강강술래’ 라는 노래를 부른 데서 비롯되었다고 한다.

빠르고 간편한 것을 선호하는 추세로 한국에서도 추석 명절을 간소하게 보낸다는 이야기가 많이 들려오는 요즘이다. 오랫동안 이어 내려오던 추석 풍습인 강강술래 놀이는 이미 도시에서는 사라져버린 지 오래고 민속촌이나 티비에서만 종종 감상할 수 있는 추석 문화가 되었다. 이웃간의 눈인사도 낫 설은 오늘날 도시의 생활에, 온 동네 사람들이 한가위 저녁에 모여 손에 손잡고 강강술래를 추는 풍습이 다시 부활한다면 도시의 삭막함도 사라지고 풍성하게 여문 곡식만큼이나 사람들의 마음도 넉넉해 질 것 같다. 이번 추석, 어린이들을 위한 특별한 선물로, 다 함께 한복을 곱게 차려 입고 어린이 박물관에서 뜻 깊은 추석 명절을 보내보는 것은 어떨까?



어린이 박물관에서 열리는 추석 행사에서 관객이 참여하는 강강술래공연과 찰흙 송편 만들기 워크샵이 준비되어 있다



고품격 의료 네트워크 서비스 휴람

MEDICAL TOUR HURAM

'휴람' 이란? 'HOSPITAL, HEALING+URAM (유람-돌아다니며 구경하다)' 의 합성어로 한국의 의료와 관광을 연결해주는 의료관광 전문 회사입니다.

내국인과 동등한 비용

수준 높은 서비스

최고의 시설/장비

검증된 의료서비스

휴람이 제공하는 혜택

휴람의 네트워크 병원을 이용한 후 영수증 제출시, 지불한 비용의 **5%**를 환불해준다.

처음부터 편리한 서비스로 휴람이 책임지고 모시겠습니다.

상담/예약 전화 > 병원선별 > 예약 & 수속 > 치료 > 종료

임플란트/교정 보아지과 <small>서울시 서초구 서초동</small>	피부관리 미엘르피부과 <small>서울시 서초구 반포동</small>	피부관리/모발 장피부과 <small>서울시 강남구 삼성동</small>	피부관리/모발 미파온피부과 <small>서울시 강남구 강남대로</small>	탈장/지질 기벌병원 <small>서울시 강남구 도곡1동</small>	모발이식/기타성형 IP성형외과 <small>서울시 강남구 신사동</small>	임플란트/교정 세손치과 <small>서울시 중구 명동</small>
돌출입/기타성형 강남제일성형 <small>서울시 강남구 논현2동</small>	종합검진/진료/수술 중앙대약병원 <small>서울시 동작구 흑석로 102</small>	이비인후과 소리귀클리닉 <small>서울시 광진구 능동</small>	여성성형/요실금수술 레이디유로 <small>서울시 강남구 논현동</small>	피부과/모발이식 강남테마피부과 <small>서울시 서초구 서초동</small>	임플란트/교정 불이오는지과 <small>서울시 강남구 대치동</small>	지주재생프로그램 옥스치과 <small>서울시 강남구 역삼동</small>

휴람의 네트워크병원은 서울 강남과 입구에 있습니다. **미국문의: 617.583.2339 | 한국문의: 82.70.4141.4040** 이메일문의: ha.park@bostonkorea.com

한 차원 높은 고국방문 의료서비스
휴람을 통해 여행기는 마음으로 떠나세요!

여성성형 특선 질이완, 불감증, 요실금... 한번에 해결!

“속(?) 더 아름답다”

이른이 수술 (3D리타이팅/임플란트/명물 수술)
 3D리타이팅 수술 (시술시간 1시간/회복시간 1시간)
 레이디유로만의 3D리타이팅 비법으로 1시간 만에 처너적 질 상태로 복원
특별가 300만원 -> 290만원 (3월~5월)

임플란트 수술 (시술시간 1시간/회복시간 1시간) **250만원**
 임플란트 보형물을 질 정맥 하부 근육층에 삽입/뽑고 탄력있는 질 상태로 복원

레이디 임플란트(명물) 수술 (시술시간 1시간/회복시간 1시간) **550만원**
 각 수술의 장점을 극대화하여 효과 만점!!!

양귀비 수술 (시술시간 15분/회복시간 1시간)
 지스팟에 보형물/특수 필러를 주입하여 본인&남성 모두의 만족도 증폭
특별가 300만원 -> 290만원 (3월~5월)

요실금 수술 (시술시간 15분/회복시간 1시간) 150만원
 중년여성 1/3이 알고 있는 요실금의 근본적인 해결

그 외 수술
 음핵 수술 **100만원** / 소음수술 **200-400만원**

*병원 별로 가격 차이가 있을 수 있습니다.

2013
Live in USA

공연 당일 현장 티켓 판매합니다.



한국 락의 전설

부활콘서트



Guitar 김태원



Drum 채제민



Vocal 정동하

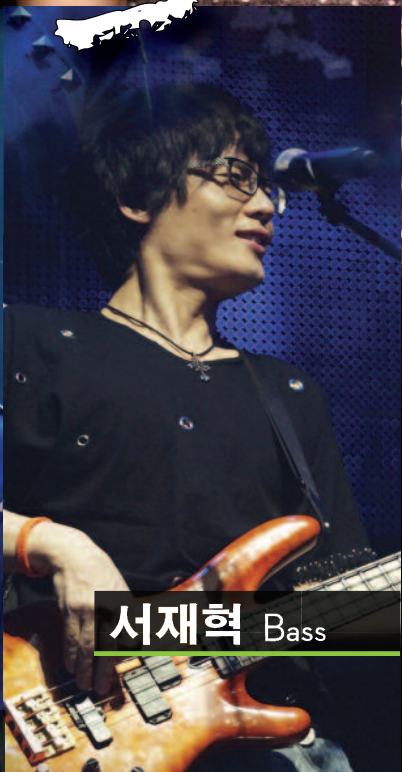

Bass 서재혁

교차로 창간 13주년 기념 사랑나눔 장애우들을 위한 **부활 콘서트**

뉴욕 & 뉴저지

2013. 9. 22. [일] 8:00PM

Bergen Performing Arts Center
(30 North Van Brunt St., Englewood NJ 07631)

주최 | **교차로** 레이디경향

주관 | **LED0 ENTERTAINMENT**

티켓 | \$50, \$80, \$100, \$150

예매처 | NY 교차로 718-460-0114, 718-460-0300
핑크네일 646-266-3742

특별후원 | 김철원 로펌 핑크네일 동부관광 패밀리 그공텐 강아들에게 Brood live Blues VLADO FOOTWEAR DOUBLE TREE 88인쇄
 언론후원 | 교차로 협의회 hey4korean 벵룩시장 가교수 월음 포스트2011 주간필라 미주신문인협의회 HERALD 코리아 버겐뉴스

“여행을 아는 당신을 위한 진짜배기 여행!”

버스만 타다 돌아오는 여행과는
차별화된 자유여행!



신개념 배낭여행

꽃보다 할배 따라가기 시즌 유림편

프랑스 찍고! 스위스 찍고! 이태리 찍고!

파리/인터라켄/베른/밀라노/베네치아/로마/바티칸시국

특전사항

- 해니!** 완전한 자유시간 백배 즐기기!
- 즐!** 꽃보다 할배가 구경하지 못한 오르세 박물관 관광!
- 셋!** 금강산도 식후경! 달팽이 요리, 푸아그라, 라따뚜이, 풍류요리 즐기기!
- 넷!** 여행후 개인앨범 제작 증정!

노팁

노음션

인솔자
동행

노버스

● **일정: 10월14일 ~ 10월23일 (9박10일)**

\$1,980+항공료



선물증정! “여행시 꼭 필요한 선물도 드립니다!”
투어 안전복대, 멀티어댑터, 여행용 지갑백, 최고급 비비크림 (독일제)



신개념 배낭여행

기존의 국내여행과는
차별화된 자유여행!

행복한

가을의 유혹 심어여행

부여/전주/담양/해남/보성/순천/여수/남해/거제/부산

특전사항

맛있는
먹거리 여행

구드레 돌쌈밥/
흑두부정식/남도한정식
포막정식/갈치초림/
장아탕/멸치쌈밥/
개장정식/자갈치부페

- 해니!** 해남 땅끝마을 - 나를 만나는 시간여행!
- 즐!** 느림의 미학-한옥마을 에서는 하룻밤!
- 셋!** 힐링의 완성-보성 녹차밭 둘러보기 & 녹차시음!
- 넷!** 금오도-벼랑길 트레킹!
- 다섯!** 살레임의 “외도” 자유여행
- 여섯!** 추억화상-김촌마을 로의 과거여행!

노팁

노음션

인솔자
동행

● **일정: 10월11일 ~ 10월16일 (5박6일)**

\$890+항공료



선물증정! “여행시 꼭 필요한 선물도 드립니다!”
투어 안전복대, 여행용 지갑백, 최고급 비비크림 (독일제)

ABC TRAVEL
에이비씨 여행사

Tel. 617.223.7799

EMAIL : joan@gogoace.com

단체모임, 가족모임 의 맞춤형여행도 문의 주십시오!

채동욱 혼외아들 의혹, 불법사찰 국면으로 치달아

(보스톤 = 보스톤 코리아) 오현숙 기자 = '채동욱 검찰총장 사퇴논란'이 정치권으로 옮겨붙으며 일과만과 확산되고 있다. 청와대 사찰설 등 의혹이 계속 불거지자 박근혜 대통령이 직접 정면 반박에 나섰다. 하지만 의혹은 갈수록 증폭되는 양상이다. 한편, 혼외아들 의혹에 휘말린 채모군의 인권이 심각하게 침해되고 있다는 우려의 목소리도 커지고 있다.

조선일보와 진실공방

채 총장은 그동안 조선일보와 혼외아들 의혹을 두고 진실공방을 벌여왔다.

조선일보는 지난 6일 채 총장이 1999년 임모(54)씨와 만나 10여년간 관계를 유지하면서 혼외아들을 낳았다고 의혹을 제기한 뒤 9일 아들로 지목된 채모(11)군의 초등학교 학적부에 아버지 이름이 '채동욱'으로 돼 있다고 후속보도했다.

이에 대해 채 총장은 "사실무근"이라는 입장을 고수하며 9일 조선일보에 정정보도를 청구하는 한편 유전자 검사를 할 용의가 있다고 밝혔다. 지난 10일에는 주례간부회의에서 "공직자로서, 그리고 한 가정의 가장으로서 한 점 부끄러움이 없다"고 재차 의혹을 부인했다.

아울러 임씨는 10일 조선일보와 한겨레에 "채 총장의 아이가 아니다"는 내용의 편지를 보냈다.

채 총장은 이어 지난 11일 조선일보를 상대로 정정보도 청구소송을 제기하겠다고 하면서 "조기에 의혹을 해소하기 위해 유전자 검사를 추진하겠다"고 했다.

그러나 채 총장은 지난 13일 황교안 법무부 장관이 돌연 검찰을 지시하자 1시간여 만에 사의를 표명했고, 검찰 내부 반발과 외압설 등 의혹이 확산되면서 청와대가 사표를 반려하자 연가를 내고 지방에 머물며 소송을 준비해왔다.

정정보도 청구소송 예정

법무부 검찰 발표 이후 사퇴한 채 총장 측근은 "혼외아들설은 검찰을 한다고 해도 풀수 있는 방법이 없다"며 "유전자 검사는 사표가 수리된 후 민사소송 과정에서 법원 영장을 통해서나 가능하다"고 밝혔다.

그러나 청와대의 '사표수리 보류'는 채 총장으로 하여금 총장직을 유지시키므로써 법무부의 검찰을 받게 하겠다는 의도로 풀이된다.

법무부는 현재 '진상조사' 단계에서 채 총장 사건을 조사 중이지만 곧 본격적인 검찰로 넘어갈 것으로 보인다.

사상 초유의 검찰총장 '혼외자' 의혹인 동시에 국가적인 관심사로 이번 사건이 대두된 만큼 법무부의 검찰은 수사에 준하는 강도 높은 수순을 밟을



'채동욱 검찰총장의 사퇴논란'은 혼외 아들 진실공방에서 불법사찰 의혹으로 번지고 있다

것으로 보인다.

이런 상황에서 설령 검찰 결과 조선일보의 '혼외자' 의혹 보도가 오보로 판명되고 의혹을 벗더라도 채 총장으로서 여러 상처를 입게 되는 것을 피할 수 없을 전망이다.

채 총장이 이르면 23일 자신에 대해 혼외아들 의혹을 제기한 조선일보를 상대로 정정보도 청구소송을 제기할 예정이다.

채 총장이 개인적으로 선임한 변호사는 17일 대검찰청 관계자를 통해 "소송 준비를 마무리하고 있다"며 "추석 연휴가 끝나면 곧 접수할 예정"이라고 밝혔다.

검찰 실효성은 미지수

황교안 법무부 장관의 진상 규명 지시가 나온 가운데 본격적인 검찰은 다음달 초·중반에 이뤄질 것으로 보인다.

하지만 실제로 채 총장에 대한 검찰이 착수한다고 해도 얼마나 실효성 있

는 조사가 이뤄질지는 미지수다.

검찰에 응하지 않겠다는 채 총장의 입장에 변함이 없는데다 행정 부처인 법무부 검찰의 경우 강제조사 권한이 없다는 한계가 있다.

더구나 이번 사안의 경우 채 총장의 '혼외 아들'로 보도된 채모 군과 채 총장의 유전자 검사, 채군의 모친 임모 씨에 대한 조사가 필수적인데 민간인을 검찰 조사에 응하도록 강제할 방안은 없다.

게다가 정치권과 시민단체를 중심으로 불법사찰 의혹을 제기하며 검찰 수사를 촉구하고 나서고 있어 채 총장의 혼외 아들 진실공방에서 검찰총장에 대한 사상 초유의 불법 사찰 의혹의 진위를 따지는 국면으로 전환되는 양상이다.

청와대 개입 의혹

채 총장이 '혼외 자식' 의혹으로 사의를 표명한 것을 두고 국가정보원 대선개입 사건 등의 수사에 불만을 가

진 청와대가 법무부를 동원해 채 총장을 '짜어내기' 한 것이라는 의혹이 강하게 제기된다.

법무부 장관이 검찰총장에 대한 진상규명을 지시한 것은 사상 초유의 일어서 '사퇴 압력'이나 마찬가지로 시각이 대다수다. 법무부는 "국민적 의혹이 큰 사안에 대해 진상을 조속히 규명하기 위한 것"이라고 밝혔다. 그러나 채 총장은 이미 보도에 대한 정정보도 청구 소송 제기과 유전자 검사 실시 의향 발표 등 진상규명 절차를 밟고 있었다.

조선일보가 채군의 신상정보 입수 경위를 놓고도 청와대와 조선일보 간의 커넥션에 의한 '합작품'이라는 의혹도 강하게 제기된다.

채 총장의 혼외 자식으로 거론된 채모군의 생활기록부나 가족관계등록부, 출입국 기록 등의 내용들이 민간 언론사가 합법적으로 확보할 수 없는 정보이기 때문이다.

청와대가 국가정보원 등을 통해 채군 등과 관련된 개인정보를 확보해 조선일보에 제공한 것 아니냐는 분석이 나온다.

청와대 사찰설 정면 반박

'채동욱 검찰총장 사건' 처리에 대한 검찰의 반발이 확산되고 청와대 사찰설 등 의혹이 계속 불거지자 박근혜 대통령이 직접 정면 반박에 나섰다.

박근혜 대통령은 16일 국회 사랑제에서 열린 여야 대표와의 3자회담에서 "검찰의 위신이 달린 문제다. 난리가 났다. 인터넷을 보라. 검찰 수장이 의혹이 있는데 어떻게 일을 할 수 있으며, 이를 방지할 수 있는가"라고 반

문했다.

청와대 배후설에 대해서도 "청와대와 법무부가 배후 조정을 했다고 했는데 터무니없다"며 "(총장에 대한 감찰 지시는) 당연히 법무부 장관이 할 일을 한 것"이라고 말했다.

박근혜 정부 출범 이후 언론 노출을 극도로 꺼려왔던 청와대 민정수석실도 이례적으로 민주당 박지원 의원이 제기한 사찰설을 전면 부인했다.

사찰설의 배후로 지목된 이종희 민정비서관이 과상도 전 수석으로부터 인계받은 채 총장 관련 파일이 없고, 서울중앙지검 부장에게 관련자료를 전달·전환한 사실이 없다는 것이다. 때맞춰 의혹 선상에 오른 해당 부장 검사도 관련 의혹을 부인했다.

아동인권 침해 비판

국제아동인권센터인 '세이브더칠드런'이 <조선일보>와 <동아일보>의 채동욱 검찰총장의 '혼외아들' 의혹 보도와 관련 아동인권을 침해하고 있다며 강하게 비판하고 나섰다.

세이브더칠드런은 17일 성명을 통해 동아일보 최영해 논설위원의 칼럼(채동욱 아버지 전 상서)를 거론하는 등 "최근 검찰총장의 '혼외아들' 논란을 둘러싸고 일부 언론의 보도가 도를 넘어서 아동 인권 유린으로 치달고 있다"고 밝히고, "한 신문이 검찰총장의 혼외 아들로 지목된 아이의 개인정보를 유출하고 친구들에게까지 출생의 비밀을 묻는 인권침해 기사를 잇따라 게재하더니 인터넷을 통해 해당 아동 사진이 무단으로 유포되는 지경에 이르렀다"고 우려했다.

hsqh@bostonkorea.com

3자회담 성과없이 종료, 여야 대립구도 심화

(보스톤 = 보스톤 코리아) 오현숙 기자 = 박근혜 대통령과 새누리당 황우여 대표, 민주당 김한길 대표가 16일 오후 국회에서 3자회담을 가졌으나 합의문 도출에 실패했다. 향후 정국의 대립구도가 더 심화됨에 따라 9월 정기국회 파행도 장기화될 전망이다.

3자 회담은 채동욱 검찰총장 사퇴 파문과 국가정보원 대선개입 의혹 사건 등 민감한 현안들이 대화 테이블에 오르면서 시종 긴장감 속에 진행됐다.

김 대표는 박 대통령에게 국가정보원의 선거 개입 의혹에 대한 사과 및 책임자 처벌, 채동욱 검찰총장 사퇴 파문 관련자 문책, 법인세 인상 등 감세 기조 전환, 경제민주화 및



지난 16일 3자회담을 마친 박근혜 대통령과 황우여 새누리당 대표, 김한길 민주당 대표가 16일 오후 서울 여의도 국회 사랑제에서 나오고 있다

복지공약 이행 등 7가지를 요구했다. 하지만 박 대통령은 원론적인 대답만 되풀이한 것으로 보인다. 민주당이 가장 핵심 의제로 정했던 '국정원 댓글 의혹 사태'에 대해 박 대통령은 "국정원 대선에 개입할 의사가 있었다면 NLL 회의록을 대선 때 폭로했을 거 아니냐. 도움받은 게 없다"고 책임론을 일축했다.

민생 현안도 공방만 계속됐다. 세계개편안에 대해서 박 대통령은 "법

인세 감세는 세계적인 경쟁력을 저하시킬 수 있기 때문에 법인세를 높이는 것은 안 된다. 낮추는 게 세계적 추세다. 법인세를 높이지 않는 게 제 소신"이라고 말하며 민주당의 원상 복구 요구를 거절했다.

3자회담은 당초 1시간으로 계획됐으나 예정시간을 넘겨 1시간30분간 진행되면서 회담장바깥에선 가시적 성과가 도출되는 게 아니냐는 기대 섞인 관측이 나오기도 했다.

하지만 정작 회담장 내부에서는 핵심 쟁점에서 한치의 접점도 찾지 못하는 지루한 공방이 계속됐고 타협의 여지는 없었다.

새누리당과 민주당은 회담이 성과 없이 끝나자 서로를 향해 책임을 떠넘기며 공방을 벌였다.

유일호 새누리당 대변인은 국회 정론관에서 기자회견을 갖고 "민주당이 경제·민생 회복에는 관심없고 정쟁을 위한 자신들의 일방적 요구 사항만 주장하는 실망스러운 모습을 보였다"고 비판했다.

김 대표는 이날 '3자회담' 직후 열린 의원총회에서 "할 말은 다했다. 많은 얘기가 오갔지만, 정답은 하나도 없었다"고 혹평했다.

그는 "아쉽게도 민주주의의 밤은 길어질 것 같다. 저는 어쨌든 천막으로 돌아가겠다"고 강경투쟁으로의 복귀를 선언했다.

hsqh@bostonkorea.com

진주전문회사 **Kobe Pearl** 이 보스턴에서 펼치는

Helen Aiko
LAS VEGAS KOBEPEARL



100 지상최대 진주보석, 홍산호 세트 초대전 **통통했다!!**

재물을 불러 온다는 **홍산호**가 보스턴에서 통했다.



남양진주 해수진주 아코야진주등 4000여점 전시 특가 판매

“경제적으로 구입하실수있는 캐주얼한 진주 제품부터 퀄리티 높은 고급스러운 프리미엄 남양진주제품 그리고 한국세공 유색보석 제품들이 전시 판매 됩니다.”
다양한 디자인과 다양한 가격대의 제품들을 만나보세요!

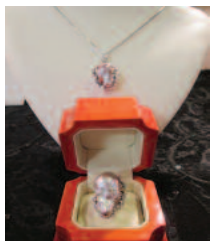

RED CORAL COLLECTION 천연홍산호 컬렉션 특별 전시 판매

고객님들의 뜨거운 관심과 성원으로 고베펠에서 천연 홍산호를 추가제작 하였습니다. 천연 홍산호의 경우 전세계적으로 생태계 보호법으로 인해 희소성이 높아진 보석중 하나입니다. 3월의탄생석, 산호 중에서 가장 귀하게 치는 천연 홍산호 30여점의 세트 컬렉션과 다양한 진주세트 반지 및 비드 제품들을 지금 고베펠에서 만나보세요.

세계적으로 인정받는 한국의 강남 세공기술과 진주메카인 일본공법으로 제작된 화려하면서도 단아한 디자인의 신제품들을 만나보세요.



고베펠에서 마련한 스페셜 폭탄 세일

80% SALE

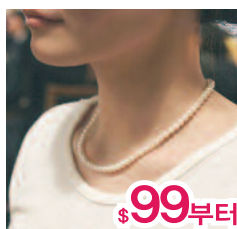

\$99부터

천연양식 한줄 진주목걸이 (사이즈: 6mm-7mm)



\$259부터

천연양식 두줄 진주목걸이 (사이즈: 6mm-7.5mm)

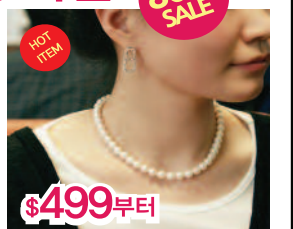

\$499부터

천연양식 한줄 진주목걸이 (사이즈: 8mm-9mm)

* 담수진주 실버장식 Fresh Water Pearl w/ 925 silver clasp 제품입니다.
* 여러가지 색상 및 길이가 준비되어있습니다. 특별세일 제품에 특성상 특정 인기 색상은 길이 제품이 조기 품절이 있을수 있으니 구입을 서두르세요.

고베펠 보스턴 행사 일정안내

행사일정: 2013년 10월 9일(수)부터 10월 10일(목)까지, 2일간
행사장소: 보스턴 매리엇 호텔 Boston Marriott Burlington
1층 특설매장 Special Show room

One Burlington Mall Road Burlington, MA, 01803

단, 2일간

고베펠 페이스북 LIKE 누르고 선물도 받아!!
FACEBOOK.COM/KOBEPEARL

고베펠은 고객님들께 정직한 판매와 감동의 서비스를 최고의 목표로 합니다.

고베펠은 고객님들로부터 중고 보석제품 매입을 하지 않습니다 따라서, 재가공 및 Recondition 제품을 취급하지 않으며, 고객님들께 최상의 신제품만 제공해드리고 있습니다.

Kobe Pearl
LAS VEGAS
진주전문회사 창립 9주년

문의 전화 **213.308.6326**

영업시간은 오전 10시부터 - 오후 8시까지 영업합니다.

* 행사 특성상 한정 인기 행사용품이 품절 가능성이 있습니다. 손님 여러분의 당해 부탁드립니다.
* 고객들의 모든 제품은 구입 시 품질 보증서를 발급해드립니다.
* 구입하신 품목의 A/S를 원하실경우 꼭 보증서인(보이시)를 지참하시고 행사장에 방문하여 주시기 바랍니다.



고베펠 온라인 스토어 WWW.KOBEPEARL.COM KVEGASTIMES.COM

“그곳에 가오셨다!”

www.pospay24.com



POWERED BY
WorldPayTM
Authorized Representatives Agent of
Citizen Bank, Providence, RI

PROSPay



크레딧 카드 서비스

마켓

요식업

뷰티전용 POS

도/소매 인터넷 쇼핑몰

저희 **PROSPay**가 도와드리겠습니다.



Agent / 상담원 모집

TEL **617 - 466 - 2212**

TOLL FREE **888 - 604 - 2190**

150 Eastern Ave #2FL Chelsea, MA 02150

ATM

Opening Hours

Monday~Friday
9:30am~9:00pm
Saturday
9:00am~9:00pm
Sunday
10:00am~8:00pm

릴라이어블 Market



Sale Week 9월 20일(Fri)~9월 26일(Thu)

 한국미 HanKuk Mi \$28.99/40Lbs	 햇 현미 CJ Het Brown Rice \$13.99/15Lbs	 돈까스 고기 Donkasu \$4.99/Lb	 스키야키 소고기 Sukiyaki (Beef) \$12.99/Lb	 냉동 오징어 Frozen Squid \$1.99/Lb
 비비고 원탕스프 BBG Chicken Wonton Soup \$8.99/2.5Lbs	 CJ 삼호 부산어묵 CJ Samho Bunsan Fishcake \$4.49/600g	 아씨 오징어채 Assi Seasoned Cuttlefish \$7.99/16oz	 이씨네 쌀 떡볶이떡 Yissine Rice Cake \$1.99/1.32Lb	 왕 함흥 비빔/평양 물 냉면 Wang Korean Style Cold Noodle \$2.69/624g
 아씨 김밥용 단무지 Assi Sushi Pickled Radish \$4.49/2.2Lb	 오투기 3분 카레 Ottogi 3Min. Curry \$4.49/3pk	 오투기 3분 짜장 Ottogi 3Min. JAJANG \$3.99/3pk	 바다 야채 광천김 8+2 Seasoned Seaweed \$3.99/8+2pack	 아지노모토 새우만두 Ajinomoto Seafood Dumpling W/Shrimp (Family Pack) \$6.99/24.7oz
 인삼차 Ginseng tea \$7.99/100pkg	 수라상 결명자차 Sura Cassia Tea \$6.99/100Teabag	 하늘가애 청매실 Asian Apricot Tea \$22.99/700ml	 시라키쿠 사누끼 우동 Shirakiku Sanukiya Udon \$4.99/5pc(pack)	
 고소미 Gosomi \$3.99/8pk BOX	 삼립 단팥빵 Samlip Red Bean Bun \$2.99/8.47oz	 기린 도라야끼 Kirin Dorayaki (Red Bean) \$4.49/10.58oz	 쿠크다스 Couque D' asse (Coffee, White Cream) \$2.99/7.6oz	

3 Day Special

9월 20일부터 9월 22일까지

세카 Sekka \$10.99 /15Lbs

아지노모토 새우만두 \$6.99/24.7oz

시라키쿠 사누끼 우동 \$4.99 /5pc(pack)

S&B 골든카레 \$2.99/8.4oz



릴라이어블 마켓

전화 | 617-623-9620, 주소 | 45 Union SQ, Somerville, MA 02143

사업의 시작은

Lee Associates

이경해 부동산

1.800.867.9000



Broker & Realtor(1985년부터 보유) 사업 및 부동산 무료 상담

상가건물, 콘도, 아파트건물 투자하실 분 환영
1031 Exchange 서비스, 비즈니스 용자 알선
미 전역 프랜차이즈 비즈니스
항상 리스팅 60-70보유

E2 비자 사업체, 비즈니스 무료상담
크고작은 세탁소들, 론드로맷(Laundromat) 많음
주유소, 식당, 편의점, 주류판매점등 다양한 사업체
항상 원하시는 사업체를 찾아드립니다.

Cell.....508.962.2689
Tel.....781.297.5679
www.leebrokers.biz
Email..kayleebrokers@aol.com

부동산+세탁소(1층) 연매상 \$280,000 2unit Apartment(2층, 렌트 월 \$2,800)

보스턴 남쪽: 중식+스시 연매상 \$ 1M+ Full Liquor 면허증

다운타운 보스턴 로비샵 (Lobby shop) 주 6일 오픈 로터리포함, 매매가격 \$79,000

전국 체인 델리, 고급 몰 안에 위치 연매상 \$560,000

보스턴 남쪽: 데어리퀸/오린지줄리어스, turnkey 경영, 연매상: \$300,000

식당 아침, 점심 보스턴 북쪽 주 6일 오픈 연매상 \$180,000

아이스크림, 브라운대학, 프로비던스 중심가 샌드위치 & 기타 메뉴 추가 가능

뉴튼 세탁소: 연매상: \$120,000+ 홀세일: \$100,000 오너 파이낸스(50%)

아침+점심(5일) 보스턴 점심만, 연매상 \$250,000 아침 첨가할 수 있음

동양그로서리 연매상 &800,000+부가수익, 비어+와인, 로타리 저렴한 매매가격 \$129,000

보스턴 북쪽 세탁소 Full Plant 연매상 \$250,000 소유자 은퇴

보스턴 동북쪽 세탁소 Full Plant 연매상 \$370,000 매매가 285K 소유자 은퇴

론드로맷: 보스턴 연매상 \$180,000 새 장비들 (2010년)

드롭오프: 보스턴 북쪽 연매상 \$208,000 소유자 부재중 경영, 좋은 렌트

타이식당: 보스턴 서쪽, 바로 영업 가능, 연매상 \$350,000

상가건물 4, 5 유닛 고급동네, 100% 수리 완료 매매가격 \$789,900

섬머빌 론드로맷 연매상 \$180,000

세탁소 Full Plant +셔츠유닛, 뉴햄프셔, 연매상 \$100,000 Owner finance 가능

세탁소 Full Plant +셔츠유닛, \$300,000 +Owner finance 가능

론드로맷 +부동산, 연매상 \$230,000 소유자 부재중 경영, 카드시스템, 물값 절약가능-우물보유

론드로맷: 연매상 \$60,000 캠브리지, 부수입! 무인 자동시스템 완비, 소유자 부재

드롭오프 +루트세일: 연매상 \$280,000 공장가능, 소유자 사망, 좋은 매매 가격

드롭오프: 보스턴 서쪽 연매상 \$140,000 Full Plant로 할 수 있음

뉴튼지역 세탁소 +셔츠 유닛, 연매상 \$160,000

동양식당: 연매상 \$250,000 새 시설, 학교 급매매 Any Offer 받음

세탁소 뉴튼지역, 연매상 \$145,000 19년 경영, 매매가격 \$139,000

일본식당: 하바찌 +스시, 보스턴 북쪽, 소유자 은퇴, 연매상 \$300,000+

드롭오프+론드로맷: 연매상 \$455,000-100% 소유자부재 Working owner 매상증가 가능성



보스톤 교육원

Secondary/College Process

- 중/고/대학 진학 상담
- 전학수속 및 인터뷰
- 원서 작성 / Essay 교정 외...

학원 프로그램

- 교포 학생들을 위한 주중/주말 프로그램
- 유학생을 위한 주말 프로그램
- 단기간 방학 프로그램 외...

가디언쉽 / 유학유무

- 학기 별 학교 방문/교사 및 교과목 상담
- 각 종 봉사활동 / Extra-curricular 제공
- Summer Program 제공 외...

SAT1 주말(토요일) 준비반

- SAT 시험 일정: 10/5, 11/2, 12/7
- 수업 기간: 9월14일 ~ 12월1일(토)
- 수업 시간표:
09:00 ~ 10:00 : Vocab. Test
10:00 ~ 12:00 : Reading/Writing
12:00 ~ 1:00 : Lunch
1:00 ~ 3:00 : SAT1 실전 문제 풀이

지도 교사

- [Heather Morton]
- SAT1 Reading Section
 - PH.D in English
 - Teaching at BEW for 3 years

BEW 추수 감사절 프로그램

- 프로그램 일정: 2013.11.23 ~ 11.30 (11월 28일 추수감사절 당일은 휴강)
- 프로그램 내용
✓ SAT1 / SSAT/ TOEFL Class (4명이상)
✓ SAT2 Subject Test prep (Math/ Science / History/ Language)
✓ All subjects for Private tutoring
✓ National Contest(AMC10&12)
✓ Presentation for Secondary / College admission strategy (11/30(토))
- 프로그램 정보: www.bostonedu.org
* Ride & homestay 서비스 제공

최근 3년 교육원생 대학 입학 현황

Harvard(2), MIT(4), Dartmouth(4), Duke(4), NYU(10), Johns Hopkins(7), UPenn(2), Coenell(4), Emory(9), Princeton(3), Stanford(1), Oxford(1), Brown(3), Columbia(8), Michigan(1), Georgetown(3), UC계열(3) 등.

최근 3년 교육원생 중.고등학교 입학 현황

Brooks(5), Kimball Union Academy(4), Middlesex(4), Phillips Andover(2) Phillips Exeter(1), St. Mark's(8), Choate Rosemary Hall(1), Cambridge School of Weston(1), NMH(3), Fay(1), Kent(2), Cushing(2), Canterbury School (CT)(1), Dana Hall(1), Concord(2), Governor's(1), St. Paul's(2), Loomis Chaffee(1)

Boston Education World, Inc. 보스톤 교육원
128 Wheeler Rd. #301, Burlington, MA 01803 3
tel. 339.234.5255 / fax.339.234.5258
www.bostonedu.org
문의: info@bostonedu.org
수업 문의: academicservices@bostonedu.org