

**김성군 변호사**  
160 main street  
Stoneham, MA02180  
781.438.6170  
www.songkimlaw.com

# 보스톤 코리아

BOSTONKOREA.com

**백영주 부동산**  
주택 / 콘도  
비즈니스 / 건물  
617.921.6879  
clarapark@ownnewengland.com  
ClaraPark.com

POSTMASTER: Send Address Changes to 161 Harvard Avenue, Suite 13, Allston, MA 02134

전화: 617-254-4654, 광고문의 전화: 617-903-3010

ISSN 1554-6942

## 2017 MCAS 결과, 기존 명문 학군 체제 흔들

기존 강자 중 보스톤 라틴, 렉싱턴 학군 등만 현상 유지  
서부 매사추세츠 작은 중국어 학교 최강자로 부상 기현상

▶▶ 관련 기사 <난이도 높아진 차세대 MCAS 시험 결과 발표> 12면

(보스톤 = 보스톤코리아) 한새벽 기자 = 2017년 매사추세츠포괄평가시스템(이하 MCAS) 10학년 시험결과 기존의 고등학교 명문학군 체제가 흔들리고 새로운 학군이 부상하는 것으로 드러났다. 특히 기존 명문학군은 일부만 여전히 강세를 유지하는 반면 일부 차터스쿨의 약진이 눈에 띄었다.

MCAS는 1993년 시작해 미국 내 가장 뛰어난 평가 시스템이란 평가를 받아왔다. 특히 고등학교 10학년의 경우 MCAS[엠케스]에서 낙제점을 맞으면 졸업이 불가해 중요한 평가 수단으로 여겨졌다. 그러나 MCAS는 여러 평가 수단의 하나일 뿐이지 학교나 학군 전체를 평가하

기에는 무리가 따른다는 지적도 있다. 그럼에도 MCAS는 SAT, AP 시험 등과 더불어 학군을 가르는 지표의 한 축을 담당하고 있다.

2017년 MCAS는 3-8학년까지의 경우 새로운 MCAS시험문제가 출제됐으나 10학년의 경우 기존의 시험문제를 그대로 유지한 채 치러졌다. 10학년의 MCAS 시험도 내년이면 바뀔 예정이다.

올해 들어 가장 눈에 띈 학교는 파이어나밸리 차이니스 이머전 차터스쿨이다. 이 학교는 이번 MCAS에서 최고의 성적을 냈을 뿐만 아니라 가장 많은 성적향상을 이룬 학교다. 이 학교는 수학부분에서 100% 전원이 최상위인 어드밴스 점수를 획득



올해 들어 가장 눈에 띈 학교는 파이어나밸리 차이니스 이머전 차터스쿨이다. 이 학교는 이번 MCAS에서 최고의 성적으로 냈을 뿐만 아니라 가장 많은 성적향상을 이룬 학교다

했다. 2016년의 경우 어드밴스(ADV)는 69%, 그다음 단계인 프로피션트(Prof)는 6%, 니즈 임프루브먼트(NI)는 19%, 워닝(W/F)은 6%로 중하위권이었지만 무려 39%의 학생이 모두 어드밴스로 합류했다.

중국어와 영어를 동시에 배우는

이 학교는 영어에서도 최상위권을 유지했다. 파이어나밸리 차이니스 이머전 차터는 영어부분 어드밴스가 89%, 프로피션트가 11%로 도버-셔본과 동율을 기록하며 최고 기록을 냈다. 시험을 봐서 학생을 선발하는 보스톤 라틴이 ▶▶6면으로 계속



### 동포재단 이사장에 재미언론인 한우성

첫재외동포 미주한국일보 기자 출신  
한국전쟁영민학살 보도로 한국기자상

(보스톤 = 보스톤코리아) 한새벽 기자 = 재외동포재단 신임 이사장에 재미언론인 한우성(61) 김영옥평화센터 이사장이 내정됐다고 연합뉴스가 19일 보도했다.

연합뉴스는 19일 정부 소식통을 인용, 한 이사장은 다음 주 초 재외동포재단의 9대 이사장으로 취임할 것으로 알려졌다 밝혔다. 현재 내정자는 미국에 거주 중이며 조만간 한국으로 귀국, 이사장직을 수행할 전망이다.

재외동포 출신이 재단 수장에 오르는 것은 이번이 처음이다. 재단 이사장은 외교부 ▶▶6면으로 계속

이민법  
상법  
민·형사소송  
이혼

**성기주 변호사**  
Kiju Joseph Sung

617-504-0609  
Cambridge Office  
929 Massachusetts Ave.  
Cambridge, MA 02139  
www.lookjs.com

law@lookjs.com

보스톤출발 비수기 최저가  
**인천행 항공권 \$889.00**

미처부 3대개년 패키지 \$470~

1인 요금 12월 1일 사용기준 / 4박5일 / LH 소인 / 정회원 할인

**IACE TRAVEL**  
www.iace-korea.com  
1.617.424.8956  
1.866.619.4223

내가 보고 싶은 한국방송 · 영화를 원하는 시간에 고화질로 즐기세요

**T-BO PLAY** 보스톤코리아  
MA, RI, NH 지역 공식 딜러

마음대로 골라본다  
**\$14.99**

KBS, MBC, SBS, tvN, OCN, Olive

**Premier Realty Group**

나원태 Realtor  
Direct: 617.642.3156  
won@bostonpremierrealty.com

경험과 전문성으로  
여러분의 소중한 자산을  
책임지겠습니다

제이슨 전 Realtor  
Direct: 617.642.5670  
jason@bostonpremierrealty.com

**Century 21**

주택 | 콘도 | 커머셜  
성심껏 도와드리겠습니다

**Eileen Park**  
(아이린 박)  
REALTOR®

Tel: 617.935.3241  
WWW.BOSTONPARKREALTY.COM  
카카오톡: Eileen0311  
Email: EileenBostonRE@gmail.com  
1274 Washington St. Newton, MA 02465

# 그라미상 수상에 빛나는 파커 콰텟과 피아니스트 김정자의 특별한 만남

(보스톤 = 보스톤코리아) 편집부 = 2011년 베스트 실내악 연주 부문 그라미상을 수상한 파커 콰텟(Parker Quartet)의 연주와 보스톤을 대표하는 한인 피아니스트 중의 한명인 김정자 교수의 연주를 한꺼번에 감상할 수 있게 됐다.

바이올린의 대니얼 청과 잉 슈에, 비올라의 제사카 보드너, 첼로 김기현으로 구성된 파커 콰텟은 11월 4일 오후 8시 뉴잉글랜드 컨버버토리의 조던홀에서 연주회를 개최한다.

파커 콰텟은 1부에서 모차르트의 현악 4중주곡 22번과 프로코피에프 현악 4중주곡 2번이 연주하고, 2부에서는 피아니스트 김정자 교수와 더블베이스 연주자인 찰스 클레멘츠를 특별 게스트로 초청하여 함께 슈베르트의 피아노 5중주곡 "송어" 를 연주한다.

뉴잉글랜드 컨버버토리 출신의 현악 연주자들이 2002년 결성한 파커 콰텟은 영감이 넘치는 연주와 풍부한 사운드 및 뛰어난 음악성으로 높은 평가를 받고 있으며, 동시대의 앙상블 단체들 중에서 빠르게 두각을 나타내며 국제적인 명성을 쌓아가고 있는 그룹

이다. 뉴욕의 콘서트 아티스트 길드 컴피티션에서 우승하였으며 프랑스 보르도 국제 스트링 콰텟 컴피티션에서 그랑프리과 모차르트상을, 그리고 체임버 뮤직 아메리카의 클리블랜드 콰텟상을 수상하였다. 세인트 토마스 유니버시티, 미네소타 대학교, 세인트폴 체임버 오케스트라, 미네소타 퍼블릭 라디오 등의 학교와 단체에서 상주 예술단체를 역임한 바 있으며, 현재는 하버드 대학교의 상주 예술단체(Artists-in-Residence)로 4년째 활동을 이어가고 있다.

2016-17 시즌에는 세계적인 비올리스트 김 카쉬 카쉬 언 (Kim Kashkashian)과 함께 유럽 투어 및 워싱턴 DC에서 연주를 하였으며, 케네디 센터에서 재즈 피아니스트 빌리 차일즈(Billy Childs)와 공연하였고, 메인 주의 보우든 국제 뮤직 페스티벌, 콜로라도 주의 더 스트링즈 뮤직 페스티벌, 버지니아 주의 뉴웰 뮤직 센터에서 연주하였다.

김정자 교수는 보스톤을 대표하는 한인 음악가 중 한 명으로, 영 콘서트



파커 콰텟은 바이올린의 대니얼 청과 잉 슈에, 비올라의 제사카 보드너, 첼로 김기현으로 구성되어 있다

아티스트 인터내셔널 오디션과 코슈즈코 쇼팽 컴피티션에서 우승하였으며 레너드 번스타인에게 발탁되어 뉴욕 필하모니와 협연하는 등 젊은 시절부터 뛰어난 연주자로 주목을 받았다.

오랫동안 보스톤 컨버버토리에서 후학을 양성해 왔으며, 2014년 뉴욕 앨

리스 툴리홀 리사이틀과 2016년 코리아 체임버 오케스트라와의 협연 등 연주자로서도 꾸준한 활동을 이어가고 있다.

이번 공연은 보스톤 한미예술협회와 중국공연예술재단(FOUNDATION FOR CHINESE PERFORMING ARTS)이 공동으로 주최한다. 티켓 가격은 VIP \$50, 일

반 \$30이다(구매: kcsboston.org, 문의: 781-223-4411, 만 6세 이상 입장가능). 14세 이상의 학생은www.ChinesePerformingArts.net에서 신청하면 선착순 100명까지 무료 티켓이 제공되며, 그 후에는 \$15에 구매할 수 있다.

bostonkorean@hotmail.com

**<진료 과목>**

- \* 일반 치과 \* 잇몸 질환 치료
- \* 신경 치료 \* 보철 전문
- \* 보복스&필러

**주요 보험**

Delta, BCBS, Aetna, Cigna, MetLife, MassHealth, etc.

케임브리지 덴탈

큰 웃음을 드립니다

**Cambridge Dental Associates**

126 Inman Street  
Cambridge, MA 02139  
(617) 492-8210  
한국어 진료 상담 가능

형사법  
상법/회사법  
유언장/ 상속  
민사법  
부동산법

**스티븐 김 변호사**

보스톤 검사 경력  
(Steven S. Kim)

617.879.9979

stevenkimlaw.com

The Law Office of Steven S. Kim

2001 Beacon Street, Suite 101,  
Boston, MA 02135

Steven@stevenkimlaw.com

# 제 18기 평통 보스톤협의회 출범회의 19일 가져

(보스톤 = 보스톤코리아) 장명술 기자 = 윤미자 회장을 중심으로 하는 제 18기 평통 보스톤지역협의회가 19일 프 레밍햄 소재 크라운플라자 호텔에서 약 100여 명의 보스톤 지역 주요인사 들이 참여한 가운데 개최됐다.

1부에서 김덕룡 평통수석부의장은 윤미자 회장 및 황우성 간사에게 임명 장을 수여하고 43명의 평통 자문위원 들에게 위촉장을 수여했다.

윤미자회장의 개회사에 이어 김덕 룡 수석부의장, 엄성준 보스톤총영사 , 황원균 미주평통 부의장 그리고 조 은경 뉴햄프셔 한인회장이 축사를 통 해 18기 평통의 출범을 축하했다.

고영훈 평통 사무처의 해외지역과 장은 해외평통의 활동분야를 대북정 책의 이해와 제고를 통한 공감대 형성 , 국제사회의 우호적 통일 환경 조성, 동포사회의 통일에너지 결집과 통일 운동 선도, 소통과 화합으로 동포사회 발전에 기여하며 동포사회에서의 역 할도 강조했다.

윤미자 회장은 한순용 수석부회장, 장수인 부회장, 박진영 부회장 등과 조은경 여성분과 위원장, 김숙자 여성 분과 부위원장, 유현경 청년분과 위원 장, 장혜선 청년분과 부위원장, 김휘 순 기획분과 위원장, 남성한 기획분과 부위원장, 황길남 대외협력분과 위원 장, 조은구 대외협력분과 부위원장, 이현경, 홍보분과위원장, 임옥 홍보분 과 부위원장 등의 18기 임원진을 발표 했다.

윤 회장은 18기 사업에 대해서는 철 저한 준비를 통해 11월 중순에 전체회 의를 열어서 보고하겠다고 발표했다.

문재인 대통령은 <우리가 함께할 평화와 한반도>란 비디오를 통해 “ 보수와 진보 정파적 시각을 넘어서 새 로운 백년을 만들어 나가자” 고 강조 했다.

보스톤 출범식에 참가한 김덕룡 평 통 수석 부의장은 <한반도평화와 재 외동포의 역할>이란 30분 간의 강연 을 통해 “해외 동포를 통해 자긍심을

느꼈다. 여러분이 자랑스럽다” 며 감 사인사를 한 후 “보스톤은 특별한 곳 이며 여성회장이 성공할 수 있도록 평 통위원들이 도와달라” 고 당부했다.

김 수석부의장은 문재인 대통령의 고강도 제재를 언급하며 “강력한 제 재로 북한이 견딜 수 없는 한계 상황 이 올 때까지 압박을 가하면 (북한이) 비핵화 대화에 나올 것이라 생각한다 ” 고 말했다.

그러나 “북한의 도발이 강해지니 까 미국에서는 군사옵션도 논하고 있 다. 예방전쟁, 선제공격 등을 이야기 하는데 그 결과 우발적 전쟁으로 연결 된다면 모든 재앙은 한반도에 집중된 다” 고 말하고 “전쟁은 막아야 한다 . 평화를 지키는데 모든 역량을 집결 해야 한다” 고 강조했다.

“250만의 동포가 모여 있는 미주 에서 국민의 뜻을 하나로 모으는 역할 을 해야 한다” 고 그는 해외 평통의 중요성을 밝혔다.

editor@bostonkorea.com



윤미자 회장이 개회사를 하고 있다



축사를 하고 있는 김덕룡 평통수석부의장



윤미자 회장을 중심으로 하는 제 18기 평통 보스톤지역협의회가 19일 프 레밍햄 소재 크라운플라자 호텔에서 약 100여명의 보스톤 지역 주요인사들이 참여한 가운데 개최됐다



## SATI 및 SATII 준비 전문학원

TEL: 781-398-1881

2 Winter Street Suite 104, Waltham, MA 02451

### SAT Plus Fall Schedule 2017

Saturday Class Start September 9, 2017

Class	Time
PSAT/SAT I Prep 9/9/17 open	9:00 AM – 11:00 AM 11th Grade
PSAT Prep 9/9/17 – 3/3/18	1:00 PM – 3:00 PM 9th/10th Grade
SAT I Prep 9/9/17 – 11/25/17 (as needed)	3:30 PM – 5:30 PM 12th Grade
SAT II Prep 9/9/17 – 11/25/17	6:00 PM – 8:00 PM Subject Tests 10th/11th/12th Grade



Rocky Hill School 과학 및 수학교사 Disciplinary Committee  
MIT 생물학 학사학위  
Who's Who Teachers of America-1992년 선출  
Tandy Award Finalist(수학 및 과학분야 우수교사 표창)  
지난 10년간 SAT I 및 SAT II 개인교습

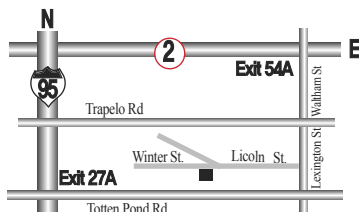

“항상 Tutoring이 가능합니다!!”

English Writing, Biology, History, Chemistry, Math, Physics

10년 이상의 지도경력으로 우수한 학생을 배출하신 한상훈 선생님이 항상 지도하시고 계십니다.

# 동포재단 역사 콘텐츠 개발, 한국학교 보급

독립기념관과 손잡고 역사 콘텐츠 개발  
재외동포에게 체계적 역사교육의 기회 마련  
미국 지역 122개교 선정 콘텐츠 제공

(보스톤 = 보스톤코리아) 편집부 = 재외동포재단과 독립기념관은 재외동포 정체성 함양을 위해 개발한 역사 교육 콘텐츠를 미국 한글학교에 보급하고 있다. 뉴잉글랜드 한국학교 등 보스톤지역 한국학교에서도 이 콘텐츠를 기반으로 학생들 역사교육을 진행할 전망이다.

재외동포재단과 독립기념관은 지난

4월 21일, 재외동포의 정체성 함양을 위한 역사교육 활성화 업무협약을 체결하고, 한글학교 역사수업을 위한 교육 콘텐츠를 개발해왔다. 교육콘텐츠는 주제별로 역사수업을 위해 필요한 프레젠테이션, 교안과 같은 교수자료와 학생용 교재 및 교구로 구성되어 있다.

지난 8월, 양 기관은 미주한국학교연합회(KOSAA)와 재미한국학교협의

회(NAKS)에서 실시하는 한국어교사 학술회의에서 콘텐츠 구성과 활용방법에 대한 강의와 안내를 실시하였다.

9월 부터 재 단 스터디 코리안(http://study.korean.net)에서 온라인 접수·심의 결과 미국지역 122개교를 선정하였다. 교구재는 10월 현재 배부 중에 있으며, 선정된 학교에서는 올해 12월 까지 한글학교 유·초·중·고교생 16,000여 명을 대상으로 역사교육을 자율적으로 실시할 예정이다.

역사교육 콘텐츠는 체험 형과 탐구 형으로 총 5종이 있다. 체험형은 한국 역사를 학습하고, 제작체험학습을 할 수 있는 콘텐츠로 '대한민국의 상징, 태극기·무궁화·애국가', '자랑스러운 역사, 이순신과 거북선', '노블리스 오블리주, 이회영 6형제', '대한민국의 영토, 독도' 등 4종이다. 탐구형은 독립운동가 안창호와 관련된 14개의 역사자료를 살펴보면서 재미동포의 역사와 독립운동을 탐구할 수 있는 콘텐츠이다.

향후 재외동포재단과 독립기념관은 현지 출생 동포 자녀들의 정체성 확립에 도움이 될 다양한 체험, 탐구형 역사교육 콘텐츠를 지속적으로 공동 개발, 보급할 계획이다.

bostonkorean@hotmail.com



독립기념관과 재외동포재단이 개발해 세계 재외동포 교육기관 보급을 추진 중인 중인 역사교육 탐구형 콘텐츠 교구 사진. (독립기념관 제공)

# 뉴햄프셔 한미청년프로그램 무료 국궁 교실 29일

(보스톤 = 보스톤코리아) 편집부 = 뉴햄프셔 소재 한미청년프로그램(KAYP: Korean American Youth Program)은 10월 29일 일요일 오후 1시부터 4시까지 어번(Auburn NH) 소재 호석정에서 무료 국궁교실을 개최한다.

2010년부터 매해 국궁교실을 개최하고 있는 한미청년프로그램은 참가자에게 국궁을 강습하고 140여 미터 떨어진 과녁을 향해 직접 화살을 날리는 경험을 할 수 있도록 지도한다.

진태원 한미청년프로그램 대표는 "국궁은 100여 미터 떨어진 과녁을 맞추는 맛을 느끼는 자기 수련 동입

니다. 국궁을 사랑하는 사람들과 함께 좋은 경험을 할 수 있는 기회입니다." 며 한인들의 참여를 권장했다.

개인, 가족 등 어떤 형태로 참여할 수 있다. 다만 참여를 원하는 한인들은 반드시 사전에 진태원대표(603-205-6679, Taewon.Jin@Phoenix-bc.com)에게 참여 여부를 통보해야 한다. 주최측은 간단한 음료와 간식을 준비한다.

장 소 : 596 Hooksett Road, Auburn NH 03032 (호석정)

시간: 10월 29일 일요일 1시 부터 4시 까지

bostonkorean@hotmail.com



참가자에게 국궁에 대해서 설명하고 있는 진태원 씨

## 나쁜 치아를 만났다면 좋은 의사를 만나야 합니다.

**진료과목**  
일반치과  
신경치료  
잇몸질환치료  
보철전문  
보톡스&필러

**주요 보험**  
Delta, BC/BS,  
Aetna, Cigna,  
Metlife, etc...

**한국인**  
진료 상담 가능  
응급치료 가능

617.871.1482

**캠브리지 덴탈 어넥스**  
**Cambridge Dental Annex**

Tel 617.871.1482  
Fax 617.871.1483

정관장 정품은 정관장만 취급하는  
"브랜즈스토어"에서 구입해야 안전합니다.

**홍삼 6대기능**  
[식약처 인정]

- 갱년기 여성건강 [원활한 신체 생리 조절]
- 면역력 증진 [환절기/겨울철 감에 예방]
- 피로 개선 [기력회복] [정력개선]
- 항산화 작용 [노화억제]
- 기억력 개선 [주의력 개선]
- 혈액순환 개선 [혈중 콜레스테롤 개선] [당뇨 합병증 예방]

**가을맞이  
특별 프로모션**  
11월 5일 까지

행사 1

**FREE**

홍삼정 240g 구입시  
홍삼정 30g 무료증정

홍삼정 120g 2개 구입시도  
같은 프로모션 적용

행사 2

**10% OFF**

홍삼 추출액 구입시  
(지상, 양상, 절상)

그동안 6년근 홍삼을 사용하여 110여년의 축적된 기술로  
푸리삼 내용성분을 그대로 추출하여 담아낸  
100% 순수 홍삼 제품입니다.

**전화주문 서비스**

로 주문후 다음날 받히 받으세요.  
\$100 이상 주문시 무료배송

**보스톤 정관장 브랜드스토어**

타주로도 배송 해드립니다.

**781-238-0303**

3 Old Concord Rd,  
Burlington, MA 01903



TD뱅크 노스퀸지(North Quincy)점이 10월 21일 오픈한다

## TD뱅크 노스퀸지점 개점 한국어 담당 직원도

(보스톤 = 보스톤코리아) 편집부 = TD뱅크 노스퀸지(North Quincy)점이 10월 21일 오픈한다. 21일 오전 10시부터 2시까지 그랜드 오픈 행사를 개최하며 11시 30분 개통 리본 커팅식을 갖는다.

그랜드 오픈인 21일에는 아시안 퓨전 음식을 제공하는 것을 물론 DJ 댄스, 보스톤셀틱스 길거리 농구팀, 중국 전통 사자춤, 아시안 종이공예, 무료 풍선아트, 어린이들을 위한 공작 게임, 경품 추첨, 무료 기념품 등 다양한 이벤트가 준비되어 있다.

특히 TD뱅크 노스퀸지점이 주목받는 것은 한국어 직원이 근무한다는 것이다. 이스트보스톤세이빙뱅크의 울스

턴점 지나 정에 이어 두번째로 준김 씨가 노스퀸지점에서 근무하며 한국어로 서비스를 제공한다.

한국어 상담을 원하는 경우 노스퀸지점 (617-249-2218)에서 담당 직원인 준김 씨를 요청할 수 있다. 특히 전화가 여의치 않는 경우 지점장 리브의 이메일인 peisan.lin@td.com로 한국어로 문의하면 한국어 답변을 얻을 수 있다.

TD뱅크 노스 퀸지점은 323 Hancock St, Quincy, 02171 MA에 위치하고 있으며 MBTA 레드라인 노스퀸지역(North Quincy Station)에서 도보 3분 거리이다.

bostonkorean@hotmail.com

## 보스톤 한미 노인회 뉴욕 추석 나들이

10월 29일 매사추세츠 주 한국의 날 행사 참여도

(보스톤 = 보스톤코리아) 편집부 = 보스톤한미노인회는 10월 21일부터 22일까지 뉴욕 추석나들이를 떠난다. 노인회는 21일 출발해 뉴욕 관광 및 쇼핑 후 찜질방에서 1박을 하고 22일 뉴욕의 추석맞이 행사를 관람한 후 보스톤으로 돌아오는 일정이다.

노인회 뉴욕추석나들이 신청 및 문의는 유영심 회장 (978-994-5490)에게 하면 된다. 노인회는 차량 및 행사관람을 위해 빠른 시일내에 신청해달라고 당부했다.

한편 노인회는 10월 26일 보스톤 매사추세츠 주청사 2층 그레이트홀에서 개최되는 한국의 날 행사 참가한다. 두대의 차량이 운행되며 첫째 차량은 북부보스톤 교회에서 오전 9



2015년 보스톤 한미노인회 회원 30여명이 병천자매 순대에서 식사를 하고 기념사진을 촬영했다. (사진=노인회)

시 30분에 출발하며, 두번째 차량은 벌링턴 Hmart 주차장에서 오전 9시 30분 출발한다. 문의는 유영심 회장

bostonkorean@hotmail.com

## 뉴잉글랜드 태권도 오픈 챔피언십 22일 MIT

(보스톤 = 보스톤코리아) 편집부 = 올해로 25회 짝을 맞는 뉴잉글랜드 태권도오픈 챔피언십 대회가 22일 오전 9시부터 MIT 존슨애슬레틱센터에서 개최된다.

퀸스타인도회에서 주최하는 이 대회는 개인 부분 품세, 겨루기, 격파

등의 분야에서 겨루게되며 단체로는 품세와 격파 부분에서 경쟁한다.

9시부터 등록을 받으며 10시에는 개막식이 10시 15분부터는 파워격파 부문 시합이 시작된다. 오후 1시부터는 12세 이상 유단자 겨루기 시합이 시작될 예정이다.

Massachusetts Institute of Technology Johnson Athletic Center  
120 Vassar St, Cambridge, MA 02139

bostonkorean@hotmail.com



Frank Y. Shin, D.M.D.  
현 Tufts 치과대학 부교수



## 신영목치과

- 치아 이식 수술 [Implants]
- 금속 없는 Bruxir Crown
- 미용 치과 치료 (잃어버린 웃음을 찾아 드립니다)
- 응급 환자 당일 치료
- 토요일도 진료함
- 각종 보험 지정 병원

www.drfrankshin.com

617.265.5606

1428 Dorchester Ave. Boston, MA 02122



## 가주 순두부

한식&일식

2013, 2014년 보스톤 매거진 선정 한식 1위 "가주 순두부" 얼스톤점과 캠브리지점 두곳에서 경험하실 수 있습니다.

영업시간은  
오전10시~ 밤10시까지 입니다.



얼스톤 지점  
56 Harvard Ave. Allston, MA 02134,  
(617) 208- 8540

캠브리지 지점  
57 JFK st. Cambridge, MA 02138,  
(617) 864- 6868

단체 예약과 문의 가능

# 2017 MCAS 결과, 기존 명문 학군 체제 흔들려

▶▶1면에 이어서

어드밴스 87%, 프로피셔트가 13%로 그 뒤를 이었다.

과학 부분에서도 보스톤 소재 차터스쿨 어드밴스드 매스앤사이언스 아카데미 어드밴스 80%, 프로피셔트 19%, NI 1%에 이어 두번째 좋은 성적을 냈다. 파이어나이어벨리 차이나스 이머전은 어드밴스 79%, 프로피셔트 21%란 좋은 성적을 획득했다.

전통의 강자 보스톤 라틴도 올해 MCAS에서는 두번째 좋은 성적을 기록했다. 수학의 경우 98%가 어드밴스 2%가 프로피셔트를 기록했고, 영어의 경우 라틴이 어드밴스 87%, 프로피셔트가 13%, 과학의 경우 약간 저조한 62%가 어드밴스, 37%가 프로피셔트, 1%가 NI를 기록했다.

렉싱턴 하이스쿨은 수학, 영어, 과학에서 크게 높은 순위를 기록해 일반 공립학군으로서 최고를 기록했다. 수학은 파이어나이어벨리 차이나스이머전, 보스톤라틴, 어드밴스드 매스앤사이언스에 이어 4위, 영어에서 5위, 과학에서도 4위를 기록했다.

어드밴스드매스앤사이언스아카데미는 과학분야에서 1위, 영어에서 공동 9위 수학에서 3위를 기록하며 차터스쿨의 약진에 견인차 역할을 했다. 미스틱밸리차터스쿨도 수학, 영어, 과학에서 고른 득점을 기록했다.

전통의 명문 학군으로 꼽히던 웨스턴하이는 MCAS 결과만 놓고 평가하면 가장 많이 추락했다. 영어수학의 경우 20-30위권이며, 과학의 경우에는 특히 중위권 학교라 할 정도로 처참한 결과를 낳았다.

또한 뉴튼노스하이와 뉴튼 사우스 하이도 수학의 경우 20위권 또는 30위권만 기록했다. 영어도 30위권에 가까웠고, 과학도 중위권학교에 속했다. 일반적으로 뉴튼 사우스가 좋은 성적을 냈었으나 이번에는 뉴튼노스가 더 좋은 성적을 기록했다.

전통의 명문 학군 중에선 도버-셔번, 윈체스터 등의 학군이 예전의 위용을 그대로 간직하며 그나마 선전했다. 액튼-박스보로, 웨스트보

## 2017년 10학년 MCAS 상위 10위 고등학교

	advance	proficient	need improvement	warning/fail
<b>영어</b>				
Advanced Math and Science Academy Charter School	80	20	0	0
Boston Latin	87	13	0	0
Dover-Sherborn Regional High	89	11	0	0
Harvard Bromfield	84	15	1	0
Lexington High	81	18	0	1
Mystic Valley Regional Charter School	85	14	1	0
Nauset Regional High	80	19	1	0
Pioneer Valley Chinese Immersion Charter School	89	11	0	0
Westborough High	80	18	0	1
Winchester High School	82	16	1	1
<b>수학</b>				
Acton-Boxborough Regional High	86	10	2	2
Advanced Math and Science Academy Charter School	95	4	1	0
Boston Latin	98	2	0	0
Boston Latin Academy	96	13	1	1
Groton Dunstable Regional	88	9	0	3
Lexington High	92	6	2	1
Pioneer Valley Chinese Immersion Charter School	100	0	0	0
Pioneer Charter School of Science	89	8	0	3
Wellesley Sr High	86	10	3	0
Westborough High	85	10	3	2
<b>과학</b>				
Acton-Boxborough Regional High	75	22	3	1
Advanced Math and Science Academy Charter School	80	19	1	0
Concord Carlisle High	68	28	3	1
Dover-Sherborn Regional High	76	22	1	0
Hingham High	73	23	3	1
Lexington	78	18	3	1
Pioneer Valley Chinese Immersion Charter School	79	21	0	0
Wellesley Sr High	68	28	4	0
Westford Academy	67	30	3	0
Winchester High School	68	27	4	1

2017년 MCAS 10학년의 수학, 영어 과학 10위까지의 학교 또는 학군. 차터스쿨의 약진이 두드러지고 전통적인 명문학군의 이름이 거의 보이지 않는다

로, 웨스트포드 등은 최근 들어 새롭게 약진해 신규 좋은 학군으로 자리매김 하고 있다.

교육전문가들은 MCAS를 학군의 좋고 나쁨을 가르는 확고한 기준으로 삼는 것을 경계하고 있다. 일단 각 학군에 따라서 독자적인 커리큘럼을 가지고 있어 MCAS 시험을 커버하는 커리큘럼을 배운 학교와 그렇지 않는 학교의 경우 점수 차이가 분명히 클 수밖에 없다. 따라서 한 학교에서는 MCAS 시험과 관련이 없는 세익스피어 작품을 영어시간에 강습한 영어교사를 해고하는 사례가 발생기도 했다.

또한 전문가들은 완벽한 시험은 결코 존재하지 않는다고 지적한다. MCAS는 교육이라

는 퍼즐의 한 조각일 뿐이라는 것이다. 과학시간에 소설에서 성추행을 당하는 주인공을 생각하며 배터리와 장갑을 사용해 전기 충격기를 만들어 성추행범을 쫓는 학생의 아이디어를 학생들이 모두 공유하고 함께 만들어 보며 과학적 상상력을 키워나가는 것을 결코 MCAS는 측정할 수 없다는 것이다. 그러나 MCAS에서 좋은 성적을 낸 학교가 이런 수업을 소홀히 했다고는 쉽게 판단할 수 있는 것은 아니다. MCAS가 여전히 중요 요소로 남아 있는 이유다.

hsb@bostonkorea.com



재미언론인 한우성(61)

## 동포재단 이사장에 재미언론인 한우성씨 내정

▶▶1면에 이어서

장관의 제청으로 대통령이 임명하며, 임기는 3년이다.

서울 출신인 한 내정자는 1987년 가족과 함께 미국에 이민했다. 1988년 미주한국일보 기자를 시작으로 미국 소수계 언론 연합인 뉴아메리카미디어 부장 등을 지냈다. 한국전쟁 당시 양민학살 문제를 다룬 30여 회의 시리즈를 미주한국일보에 게재해, 2001년 한국기자상 특별상을 비롯해 AP통신 기자상, 미국 내 비영어권미디어 최초 소수계 기자상을 받았고 풀리처상 후보에 오르기도 했다.

일제강점기 징용 및 일본군 위안부 문제와 관련해 국제변호인단을 조직해 일본 정부와 일본회사를 상대로 1999~2006년 대일소송을 이끌기도 했다.

미주 한인 2세로 제2차 세계대전과 6·25 전쟁의 영웅이자 인도주의자로 이름을 떨친 김영옥 대령을 기리기 위해 지난 2009년 LA 공립학교의 '김영옥중학교' 명명을 주도했고, UC리버사이드대 부설 김영옥재미동포연구소와 국내 김영옥평화센터 설립에 앞장섰다. 김영옥의 전기 '아름다운 영웅, 김영옥'과 '1920, 대한민국 하늘을 열다' 등의 저서가 있다.

hsb@bostonkorea.com

**617-739-2888**

- 한국, 아시아, 미국내, 유럽, 남미 등
- KE, UA, DL, AA 등 모든 항공사 취급
- 항공권 특별 할인 제공
- 통역, 번역 서비스

**유니버스 여행사**  
대표 최한길

Universe travel services  
Tel: 617-739-2888 / www.usboston.com

**공인회계사**

**정진수**  
CPA / MBA

**개인 및 사업체 세무보고**

- ▶ IRS문제 상담 및 해결
- ▶ 사업체 법인 설립과 해체
- ▶ 회계처리 및 감사
- ▶ 경영진단 및 절세 상담
- ▶ 융자 상담 및 재무제표 작성
- ▶ 급여(Payroll)서비스

TEL 781-849-0800, 508-580-3946 (한인전용)  
FAX 781-849-0848  
220 Forbes Rd., suite 206, Braintree, MA. 02184

**공인세무사 김창근**

- 개인 및 사업체 세무보고
- 사업체 법인 설립과 해체
- 경영진단 및 절세 상담
- 회계정리

미 연방정부로부터 공인된 세무전문가  
Licensed to Practice Before the IRS

TEL: (781)935-4620 FAX: (781)935-4187  
165-M New Boston St. Suite 278, Woburn, MA 01801



대니얼고



로리 트래한

# 치고 나가는 대니얼 고에 대한 견제 시작됐다

보스톤글로브 대니얼 고 선거자금 95% 외부자금 지적 제러드 쿠시너의 동생에게서 받은 기부금 반납 압박

(보스톤 = 보스톤코리아) 한새벽 기자 = 일찌감치 무려 80만불이 넘는 선거자금을 모금해 화제를 뿌린 대니얼 고에 대한 견제가 시작됐다. 내년 연방하원의원직에 도전하고 있는 한인 3세 대니얼 고(민주당)는 10월 초 선거준비위원회를 꾸린 지 한달 만에 \$806,000 모금을 발표하면서 주목을 받았다.

보스톤글로브는 대니얼 고가 강력한 선거자금 모금으로 선두주자 후보로 자리매김했지만 선거 지역구인 제 3지역구 내에서는 약 3만불이 넘는 금액만 모금했고 나머지는 대부분 보스톤 등 다른 지역에서 기부한 금액이라고 밝혔다.

글로브는 이번 연방하원직에 출마한 로리 트래한 후보(민주당)는 첫 몇주간 \$242,000을 모았으며 자체분석에 따르면 약 50%에 가까운 12만불을 해당 지역구에서 거둬 훨씬 강력한 지역 기반 자금력을 가졌다고 평가했다.

이 신문에 따르면 대니얼 고의 선거자금 모금액 중 \$163,000이 보스톤에 주소

지를 가진 사람으로부터 기부됐다. 대니얼 고는 보스톤시장 마티 월시의 비서실장으로 재직하다 9월 1일 연방하원직 출마를 고려하면서 사임했다.

대니얼 고의 후원자 명단에는 전 미 상원이자 현재 GE의 임원인 윌리엄 코완, 전 매사추세츠 주 주지사 윌리엄 웰드, 보스톤메디컬센터 회장 케이트 월시, 전 보스톤2024 대표 리차드 다비, 레드삭스 구단주 래리 루키노와 탐 워너 등이 있다.

특히 보스톤 글로브는 트럼프 대통령의 사위이자 상임고문인 제러드 쿠시너의 동생인 조슈아 쿠시너로부터 개인 최대 기부금액인 \$2700을 받았다고 보도했다. 조슈아 쿠시너와 대니얼 고는 하버드 대학 및 하버드 비즈니스 스쿨 재학 당시 아는 사이였던 것으로 알려졌다.

같은 연방하원직 도전을 준비하고 있는 매사추세츠주 바버라 엘탈리언 상원의원은 대니얼 고 후보에게 즉각 쿠시너의 기부금액을 반환할 것을 요구했다. 엘

탈리언 의원은 “제 3지역구 주민들은 트럼프 행정부에 맞설 수 있는 사람중의 한 사람을 대표로 원할 것”이라며 “현재로서는 연방하원직을 돈으로 사려고 시도하는 듯이 보이는 대 고가 기부금액의 출처를 가리지 않고 기꺼이 수수함으로 인해 그의 정치적 입장을 타협하려고 있다”고 비난했다.

한편 로리 트래한 후보는 전 연방하원 마티 미한의 비서실장이며 로웰 지역 태생으로 현재 웨스트포드에 거주하고 있다. 로리 트래한 후보는 단기간에 24만여 불을 모아 대니얼 고에게 가장 근접하게 경쟁할 수 있는 후보로 떠올랐다.

로리 트래한 후보의 주요 기부자는 현재 매사추세츠 주립대학 총장으로 재직 중인 마티 미한과 그의 전부인 앨런 마피 미한으로 각각 개인 최고 금액인 \$2700을 기부했다. 앨런 미한은 한동안 출마를 고려했다고 포기했다.

로리 트래한 후보는 그러나 대니얼 고처럼 주요 명망가로부터의 후원에는 아직 미약한 것으로 드러났다.

hsb@bostonkorea.com



## 보스톤 산악회 가을 정기 산행

(보스톤 = 보스톤코리아) 편집부 = 보스톤산악회는 10월 21일 토요일 뉴햄프셔 웰치 마운틴 및 디키롭 워터빌밸리로 정기산행을 떠난다.

이번 산행의 왕복 산행 거리는 4.5 마일이다. 산행시간은 약 3시간 반 정도이다. 난이도는 3.0 보통수준이다.

배낭, 등산화착용, 방풍의, 장갑, 우의, 모자, 스틱, 식수, 간편한 중식 등을 지참해야 한다. 모기 및 틱 등을 대비해 특히 벌레퇴치제(Deep Woods-spray)를 준비해야 한다.

집결지는 Park&Ride Exit2 of RT93으로 오전 7시 30분까지 도착해야 한다. 산행당일 회비 \$20을 지참해야 한다.

산행 신청을 원하는 한인들은 10월 20일(목요일) 오후 6시까지 신청을 마감해야 참가가 가능하다. 신청 및 문의는 617-780-9588(김혁신)로 할 수 있다. 날씨 관계로 산행지 변경 및 취소 가능성도 있으므로 미리 문의해야 한다.

bostonkorean@hotmail.com

## 에센셜 오일과 천연 치료 세미나

(보스톤 = 보스톤코리아) 편집부 = 에센셜 오일의 활용법과 양파 배추 등 천연재료를 사용한 치료법에 관한 세미나가 10월 21일 보스톤 새생활 센터에서 오후 3시부터 개최된다.

강사 마리온(Marion)씨와 셰노아(Shenoa)씨는 자신들과 가족들이 직접 경험하고 체험한 내용을 바탕으로 첫번째 시간에는 에센셜 오일을 활용하는 여러가지 방법을 강의한다.

두번째 시간에는 양파, 배추, 생강, 마늘, 숯가루 등을 이용한 패치법에 대해서 설명하며 그 효과를 강의한다. 참석하는 모든 한인들에게는 강의자료와 레서피, 그리고 작은 샘플이 제공될 예정이다.

강의 장소 보스톤새생활센터는 4 Spring st, Stoneham, MA에 위치하고 있다. 문의는 317-374-4786 또는 bkadventists@gmail.com 로 할 수 있다.

bostonkorean@hotmail.com

Kim Law Offices, L.L.C.

성심을 다해 변호하겠습니다

### 김연진 변호사

Yeon J. Kim, Esq.

주요 경력

- 前미연방 이민국 심사관
- Boston지사 에서 만여건의 영주권 시민권 심사
- 前 미연방 세관 특별수사관
- NY지부 연방 범죄 관련 직접 수사
- 前 미국 육군 심문관

업무분야

이민법 / 상법  
형사법 / 가정법

Tel: (781)932-0400 Fax: (781)932-0403  
3 Baldwin Green Common, Suite 210 Woburn, MA 01801

Attorney at Law

## 장우석 변호사

파산보호, 콜렉션 방어, 채무 조정  
신용점수 분쟁 및 조정  
교통사고 상해, 이민법  
법인 사업체 등록, 정관, Bylaws, TIN  
부동산/비즈니스 P&S 및 Closing  
민/형사 소송

파산보호신청 의뢰인에게 드리는 기본 서비스

- 프리미엄 크레딧 리포트
- 크레딧 어슈런스 리포트 모니터링 서비스(1년)
- \*익스페리언, 트랜스 유니언, 에퀴팩스 및 공공기록, 저당 및 판결결과 조사, 추가, 현 점수 및 정리이후 예상 신용점수도 함께 제공
- \*Data Provided by CIN LEGAL Data Services. Additional fee may apply.

장우석 변호사

매사추세츠 및 뉴욕 주 라이선스  
CHANG & ASSOCIATES, P.C.

781.712.1706 FAX: 781.712.2066  
changlaw781@gmail.com

67 South Bedford Street, Suite 400 West, Burlington, MA 01803

## 한미선 공인회계사

Master of Science in Taxation

IRS, MA DOR 와의 세금 문제 해결  
사업체 세무보고 및 회계/경영 자문

- 회사의 설립 및 해체/ 회계처리/회계 감사
- QuickBooks Set-up - 비즈니스의 성격 및 구조에 맞는 기본설치 및 운영상담
- Payroll 서비스 및 고용주의 세금납세 대형

개인 세무 보고

- 해외 소득, 임대소득, 주식 등 투자, Self-employed 사업자, 자산 처분, Clergy, Military, F1, J1 Visa holders - 한국과의 Tax Treaty 하에 있는 분 등

각종 세금 공제 및 절세를 위한 세무 상담

Tel: 617-792-2355 Fax: 617-849-5852  
E-mail: michellehan.cpa@gmail.com  
www.mhancpa.com

Cambridge: 125 Cambridge Park Dr. Ste301  
Cambridge MA 02140  
Woburn: 76 Winn St. 1F Woburn MA 01801

# 동화같은 휴식, 뉴잉글랜드 내 렌트 가능한 통나무집 3곳

(보스톤 = 보스톤코리아) 정성경 기자 = 어린시절 누구나 한번쯤은 나무 위에 집을 짓고 사는 꿈을 꾸다. 그런 꿈을 꾸지 않았다고 하더라도 자연의 품안에서 색다른 시간을 보내고 싶은 사람에게 나무집은 매력적인 공간임이 분명하다. 보스톤매거진이 뉴잉글랜드 내 렌트 가능한 통나무집 3곳을 소개했다. 이는 글램핑 허브닷컴(glampinghub.com)을 통해 예약할 수 있다. 동화책이나 등장할법한 나무 위에 달린 집에서 휴가를 보내보는 것은 어떨까.

## 버몬트 그린 마운틴의 2층으로 된 나무집

거대한 소나무 두그루가 받치고 있는 나무집으로 버몬트의 그린 마운틴 산 중턱의 호숫가에 위치하고 있다. 삼나무, 소나무, 단풍나무로 만들어진 2층 집으로 1층에는 안락한 거실과 다이닝 공간이 있고, 2층에는 퀸사이즈 침대가 구비된 침실과 발코니가 있다. 소나무를 감싸고 있는 등근계단과 집 주변으로 펼쳐지는 멋진 경관이 매력적이다. 매일 아침 풍성한 아침 식사가 제공된다. 최대 2

인 투숙 가능하며 1박에 \$561.75부터 시작된다.

예약 페이지: <https://glampinghub.com/unitedstatesofamerica/newengland/vermont/waterbury/tree-house-new-england/>

성 캐서린 호수 인근의 평기한 나무집 난쟁이가 살 것같은 분위기의 나무집이다. 버몬트의 서쪽지역에 위치한 성 캐서린 호수 인근 숲속에 자리잡고 있다. 1층에는 더블침대 1개, 2층에는 싱글침대 3개가 있으며 필요에 따라 사용할 수 있도록 침대마다 모기장이 준비되어 있다. 나무집 내부에 푸세식 화장실이 구비되어 있으며 가스렌지, 냉장고 등의 취사 시설은 나무집에서 몇미터 떨어진 파빌리온 아래에 있다. 최대 5명까지 묵을 수 있으며 하룻밤 숙박비는 \$149.80부터이다. 여름철에만 렌트가 가능하다.

예약 페이지: <https://glampinghub.com/unitedstatesofamerica/newengland/vermont/westpawlet/tree-house-rental-near-lake-saint-catherine-vermont/>

## 조지타운의 세련된 나무집

메인주 연안의 조지타운에 위치하고 있는 나무집으로 나무 위에 지어진 두개의 방이 밧줄로 엮인 다리로 연결되어 있다. 한개의 방에는 킹사이즈의 침대가 있는 침실이, 다른 방에는 부엌, 다이닝룸, 화장실이 구비되어 있다. 강이 내다 보이는 경치가 빼어난 곳으로 집에 달린 발코니에서 감상하기 좋다. 최대 2인 이용 가능하며 숙박비는 하루에 \$180.83이다.



예약 페이지: <https://glampinghub.com/unitedstatesofamerica/newengland/maine/georgetown/tree-house-rental-maine-coast/>  
sun@bostonkorea.com



## 매스주 내년 건강 보험료 소폭만 인상

보조금 중단 불구, 플랜 B 아닌 표준 인상율만 적용해 보조금 중단으로 가장 큰 타격, 세금보조 못받는 중산층

(보스톤 = 보스톤코리아) 한새벽 기자 = 매사추세츠 2018년 건강보험료는 당초 우려와 달리 소폭 인상에 그칠 전망이다. 매사추세츠 헬스 커넥터는 12일 트럼프의 비용보조감소(CSR) 보조금 지급 중단에도 불구하고 정상적인 소폭 인상 건강보험료를 적용하기로 했다.

당초 헬스커넥터와 매스 보험부는 CSR 보조금의 지원 중단시를 대비해 두가지 보험료율을 준비해 둔 상태였다. 그동안 트럼프 대통령은 CSR 지급 중단에 대해 여러 차례 의사를 밝혀왔기 때문에 2018년도 오바마케어 공개등록을 3주 앞둔 상태에서 이와 같은 선택은 불가피했다.

커넥터는 만약 트럼프 대통령이 CSR보조금 지급을 중단할 경우 대폭 인상된 보험료를 적용할 계획이었지만 주정부는 정상 인상 보험료를 선택한 것이다.

이에 따라 CSR 감소에 영향을 받는 8만여명의 매사추세츠 주민들의 경우 올해 평균 건보료 인상이 10.5%에 그치게 된다. 커넥터가 보조금 지급중단에 반해 높은 보험료를 선택했을 경우 최고 평균 26.1%의 보험료 인상이 예상됐었다

커넥터가 발표한 인상분은 커넥터의 실버플랜을 구입하는 고객층에 적용된다. 프래티넘 플랜의 경우 가장 낮은 7%에서 20.3%까지 인상이되며 골드 플랜은 12.6%, 브론즈 플랜은 10.2% 각각 인상된다.

헬스커넥터 루이스 구티에레스 대표는 “우리는 계속해서 연방정부의 CSR 정책을 지켜볼 것이며 이 보조금이 결국은 중단될 것을 가정하고 건강보험 플랜을 만들겠다”고 밝혔다.

이번 CSR보조금 지급중단으로 가장 큰 타격을 입는 사람들은 정부 보조금없이 건강보험을 구입하는 중산층이다. 연방빈곤선 400% 이상 즉 개인 소득 \$48,000, 4인 가계소득 \$98,400의 중산층들은 내년 보험료가 전국적으로 약 20% 가량 오르게 된다.

이에 저소득층은 거의 영향을 받지 않는다. 오바마케어는 저소득층의 비용부담을 안정시키기 위해 세금 크레딧으로 정부보조를 주게 된다. 따라서 보험료가 오르면 세금크레딧도 많아져 부담에는 큰 변화가 없다.

hsb@bostonkorea.com

### 마음대로 골라본다

# \$14<sup>99</sup>

KBS2 / KBS1 / MBC

**Plus 상품**  
방송 3사  
\$14.99

**Premium 상품**  
방송 3사  
지상파 / 케이블  
\$24.99

**VP 상품**  
방송 3사 / 중편  
지상파 / 케이블  
Live / 스포츠  
\$34.99

WiFi 내장 Compact size Setup Box \$55

**지금 전화하세요!**  
617-955-9112

총 13개 Live방송 중 티보 실시간 한국방송 서비스 확대

문의 617,249,3131 Happydolsang@gmail.com

## 뉴잉글랜드 한국학교

www.ksneusa.org

1975년 개교 · 뉴잉글랜드 최대 규모 · 최고수준의 한국학교  
한글교육 · 음악 · 미술 · 역사부문 교사 모집 & 등록 문의  
수업시간: 토요일 9:30~2:00 (아침일찍반: 8:30~9:25)

**(508)523-5389** ksneusa@verizon.net  
Koreanschool.ne@gmail.com

C/o Oak Hill Middle School  
130 Wheeler Rd., Newton, MA 02459

HAPPY  
해피돌상

고품격 전통상 대여 (백일상, 유아)  
한국 최대 인기있는 전통 장동자, 장난감, 소꿉장난 내 아가에게 한국적 미를 보여주세요!  
저렴하고 무침하게!

- 품격 있는 화지도 현수막
- 다양한 수공예 소품들
- 양면이 미용으로 만든 기차, 캐미코
- 국내산 유기농사과 장미, 꿀기
- 화려하고 우아한 나비문양
- 동성원 상차림 세트

## 샬롬치과

SHALOM DENTISTRY

### 일반진료 응급치료

보험: Delta, BCBS, MetLife, Cigna, Aetna, Guardian, Altus Dental

원장: 김진규

**영업 시간**  
화: 오전 8시-오후 5시  
수: 오전 8시-오후 6시  
목: 오전 8시-오후 5시  
금: 오전 8시-오후 12시

**978.263.4592** www.shalomdentistry.com  
smile@shalomdentistry.com

418 MASSACHUSETTS AVE. ACTON, MA 01720

# 한중 통화스와프 극적 타결, 마일은?

한미 통화스와프 2010년 종료, 한일 통화스와프 위안부 문제 관련해 협상 중단

(보스톤 = 보스톤코리아) 김보경 기자 = 총 560억달러(3600억위안) 규모의 한중 통화스와프가 만기일(10일)을 넘어서 13일 극적으로 체결됐다. 한국 정부가 사드(THAAD·고고도미사일방어체계) 보복 입장을 강력 고수하고 있던 중국과 한중 통화스와프를 3년 더 연장하면서 한반도 사드 배치를 추진한 미국 정부와 이에 환영의 뜻을 표한 일본 정부와의 한미·한일 통화스와프를 다시 체결해야 한다는 목소리가 커지고 있다.



한국은 과거에 미국, 일본과 통화스와프 계약을 체결한 바 있다. 한국과 미국은 2008년 글로벌 금융위기 당시 300억달러 규모의 한미 통화스와프를 맺었고 금융위기의 충격이 약화된 2010년 종료됐다.

일본과의 통화스와프는 이번 중국과의 문제처럼 정치적인 문제가 결부돼 있다. 한국은 일본과 2001년 7월 20억달러 규모로 한일 통화스와프를 시작했다. 2008년 300억달러, 2011년 700억달러까지 증액됐지만, 2012년 8월 이명박 전 대통령의 독도 방문을 계기로 한·일 관계가 악화되면서 그해 10월 만기가 도래한 570억달러 규모의 통화스와프가 연장되지 않았고, 잔여 금액도 2015년 2월 만기가 끝나면서 완전 종료됐다.

이후 2016년 8월 한국이 브렉시트, 미국 금리 인상 등을 이유로 일본에 통화스와프를 제안했으나 올해 초 부산 일본영사관 앞에 위안부 소녀상이 설치된 것을 빌미로 일본 측이 협상을 일방적으로 중단했다.

10일 한국은행에 따르면 현재 한국은 새로 연장된 중국과의 560억달러 규모의 통화스와프 이외에 말레이시아(47억달러), 호주(77억달러), 인도네시아(100억

달러) 등 4개국과 약 784억달러 규모의 통화스와프 협정을 맺고 있다. 이밖에 동남아시아국가연합(ASEAN) 및 중국, 일본과 공동으로 만든 차임마이니셔티브(CMI)에서 384억달러까지 인출할 수 있어 한국의 통화스와프 체결규모는 총 1168억달러에 이른다.

전문가들은 이 정도 통화스와프 체결은 부족하다고 주장한다. 통화스와프는 서로 다른 통화를 미리 약정된 환율에 따라 일정한 시점에 상호 교환하는 외환거래다. 외환위기 등 위기 상황에 용이하게 대응할 수 있는 수단으로 한국과 같은 소규모 개방경제 국가들에겐 통화스와프가 필수한 설명이다.

하지만 한미 자유무역협정(FTA)과 일본과 부산 일본영사관 앞 평화의 소녀상 설치를 둘러싼 외교 갈등이 해소되지 않고 있어 한미·한일 통화스와프 재개 가능성이 그리 높지 않아 보인다.

김동연 부총리 겸 기획재정부 장관은 13일 주요 20개국(G20) 재무장관회의와 국제통화기금(IMF)·세계은행(WB) 연차총회 참석차 미국을 방문해 “한미·한일 통화스와프도 기회가 되면 할 것” 이

라고 밝혔다. 김 부총리는 “통화스와프는 다다익선”이라며 “미국이든 일본이든 기회가 있으면 하는 것”이라고 설명했다.

그러나 그는 미국 측에 통화스와프를 요청한 적 있느냐는 질문에는 “노코멘트”라고 답했다. 또한, 한 언론 보도에 따르면 지난 15일 기재부 관계자는 한일 통화스와프 협상 재개와 관련해 “현재 진행되고 있는 것이 없으며 당분간 계획도 없다”고 말했다.

현정택 대외경제정책연구원(KIEP) 원장은 올해 초 파이낸셜뉴스와의 인터뷰를 통해 “국제 공조를 통해 기존 금융안정망과 통화스와프 체계는 강화하고 글로벌 및 지역 안전망을 추가로 확충할 수 있는 효율적 시스템에 대한 논의를 시작해야 한다”고 강조했다.

한편, 한국 정부는 미국, 일본 이외에도 작년 10월 종료된 아랍에미리트(UAE)와의 54억 달러 규모의 통화스와프를 연장하기 위해 1년이 지난 지금까지 협의를 진행하고 있다.

kbk@bostonkorea.com



## 영국도 북한과 전쟁 준비

(보스톤 = 보스톤코리아) 권조이 기자 = 북미 긴장 상태가 더 심해지면 영국 국방부는 잠재적 갈등을 대비한 계획과 준비를 시작했다고 밝혔다. 최근까지 북한은 6번 핵실험과 두차례 일본 상공을 통과하는 미사일을 시험 발사했기에 미국뿐만 아니라 일본까지 긴장하게 만들고 있다.

영국 국방부는 “향후 발생할 수 있는 전쟁에 효과적으로 대처하기 위해 더 크고 더 많은 전함을 만들었다”고 하였다. 영국이 준비하고 있는 것 중 하나는 영국 해군이 새로 만든 항공모함을 실전 배치하는 것이다. 6만 5천톤의 HMS 퀸 엘리자베스(HMS Queen Elizabeth)호는 2020년도 취항할 예정이었지만 서둘러 배치되는 것이다.

영국정부 대변인은 “충분한 준비를 하고 있다”며 “만약 현재 상태가 더 심해진다면 영국의 새로운 항공모함을 더 일찍 보낼 수도 있을 것”이라고 말했다.

트럼프 대통령은 트위터를 통해 “군사적 선택이 유일한 효과적인 방법”이라며 전쟁위기를 고조시키고 있다. 그는 트위터에서 “(대화) 전혀 통하지 않았다. (북한은) 인크가 마르기도 전에 협정을 위반

하면서 미국 협상상대를 바보로 만들었다. 미안하지만 이제 단 한가지 방법만 통할 것이다”고 전해 전쟁을 선택할 수밖에 없다는 표현을 했다.

영국이 이처럼 급박하게 전쟁 준비 발언을 한 배경은 무엇일까. 영국을 방어해야 하기 때문이다. 북한 같은 공산주의 국가에서 이정도로 위협을 자주 받으면 영국은 군비를 더 늘려왔다. 지난 달 영국 국방부 마이클 펠론(Michael Fallon) 장관은 “영국도 평양의 장거리 미사일의 위협을 받고 있다”고 전하면서 “미국이 자신의 나라와 국민들, 군기지를 지킬 권리가 있듯이 영국도 당연히 국민을 지켜야 한다. 로스앤젤레스보다 런던은 북한과 더 가까운 거리이기 때문”이라고 했다.

따라서 영국의 이 같은 발언은 신중하게 주목해야 할 것이다. 미국 뿐만 아니라 이제 영국도 전쟁 준비를 시작한다고 하니 더욱 그렇다. 최근 유엔 안보리는 북한에 또 다른 제재를 가했다. 이 제재가 문제를 풀 수 있을지 아니면 전쟁으로 귀결될지 불투명하다. 전 세계가 전쟁 대기 상태에 들어간 것으로 볼 수밖에 없다.

jvlgwon1197@bostonkorea.com

권조이 기사는 미국인 여대생이다. 연세대 국어국문학과에 재학중이며 현재는 잠시 휴학중이다. 보스톤이 고향이며 한국문화에 관심을 갖고 보스톤한국학교에서 한국말을 배운 후 연세대에 진학해 화제를 낳았다. 보스톤코리아에서는 미국인의 시각이지만 한글로 글을 쓸 예정이다(편집자주).

## 로웰지역 유일 한인 치과

**진료 과목**

일반 치과  
크라운  
임플란트  
잇몸 치료  
Invisalign  
Sleep Apnea

**보험**

Delta Dental Premier,  
Blue Cross Blue Shield  
Indemnity Plan

좋은 치과, 좋은 치아

**YOUNG DENTISTRY**

손영권 치과

youngdentistrypc.com

Young K Son, DMD **978.459.0594**

674 Rogers St. Lowell, Massachusetts 01852

김동원 치과

DongWon Kim DMD

465 South Broadway Lawrence MA 01843

“당신의 환한 미소가  
마름답습니다.”

거의 모든 보험 받습니다  
매스헬스도 받습니다

978.689.9363

(한국어문의)

## 가족 물리치료 병원

GB Family Physical Therapy

메사추세츠 최초  
REDCORD식 치료법 도입

진료분야

목, 허리 통증, 디스크  
어깨, 팔, 무릎, 다리 및 각종 운동 후 통증  
척추 측만증 및 자세교정

교통사고/직장상해 보험, 유학생/여행자 보험,  
메디케어 외 정부보험 및 미국보험

대표: 781-365-1876 한국어 781-365-1867  
83 Cambridge St. Suite 2B Burlington, MA 01803

www.gbfamilypt.com



조기유학 및 학업지도 대표 기관

# BOSEC 보스톤 유학원

www.bosec.com

보스톤유학원은 가장 오래 전통을 가진 유학원으로 많은 학생들을 명문 중/고등 사립 학교와 명문 대학에 입학 시켜온 교육 컨설팅 대표기관입니다. 보스톤 유학원은 학생들이 미국에서의 학업에서 성공하도록 최상의 컨설팅과 수준높은 학업지도를 제공합니다

## 중 고 대학 입학 컨설팅 (강남 사무소 운영)

1. 조기유학, 초/중/고 /대학 입학, 전학, 인터뷰 가이드 전문
2. 한국에서 갓 전학 온 학생 교육컨설팅
3. 대학 입학 상담, 지원서 작성 (College Consulting) : 하버드 입학담당관 출신이 전문위원으로 활약
4. 가디언, 홈 스테이, 여름/겨울 캠프
5. 주말 봉사활동, 특활 지원
6. 상세 사항: 웹사이트 참조 www.bosec.com

■ 컨설팅 서비스의 특징: 다년 간의 경험을 바탕으로 학생을 철저히 분석하여 성공적 상급 학교 진학을 보장하는 컨설팅을 제공합니다.

■ 서울 사무소: 부모님 들의 편의를 위해서 도곡동 타워팰리스 단지 내에 서울 사무소를 운영하고 있습니다. (아래 주소 참조)

■합격한 중, 고등 학교: Fay, Choate Rosemary, St. Paul, Milton, Groton, Kent, NMH, Loomis Chaffee, Hotchkiss, Lawrenceville, St. George, Middlesex, Concord, Governor Dummer, Eaglebrook, Cardigan Mountain, Fessenden, Cushing, Brooks, Westover, Dana Hall, Holderness, Kent, Worcester Academy, Eaglebrook, Philips Academy, Pomfret 등. 상세 사항 웹사이트 참조.

■합격한 대학: Harvard, Yale, Stanford, Cornell, Columbia, NYU, Bowdoin, Dartmouth, Trinity, Emory, U. Mich., U. Penn. Brandeis, Boston College, Bowdoin 등 다수

## 튜터의 자질과 경력을 보고 프로그램을 선택하세요!

## 학업 지도 튜터링

### ACT SAT SSAT TOEFL AP 전문

강사진: 전원 Harvard, MIT 등 명문 대 교수진, 박사과정, 대학원생 및 미국인 현직 교사.  
튜터링 경험이 풍부한 보스톤 지역 최고의 강사진.

- 대상 학생: Native Speaker, 유학생, 보딩스쿨/데이스쿨 학생
- 한국식 엄격한 지도. 숙제 관리. 공부를 하지 않을 수 없게 지도 함.
- 시험 요령 습득이 아닌 실력 향상 위주.
- SAT, TOEFL, SSAT수강생 전원에게 정선된 필수 단어 목록 제공

### Private Tutoring

English, Essay Writing  
Math, History, Science  
Latin, French, Spanish, Chinese  
SAT II, AP, 수학 / 과학 경시

### 여름 방학 특강 (보스톤)

SAT ACT SSAR ISEE TOEFL 집중반 6월 - 8월  
개인 지도 전 과목 집중지도

## 추수감사절, 겨울방학, 봄방학 (보딩스쿨)

2001년부터 제공되어온 전통있는 프로그램

추수감사절 프로그램: 11/21-11/30

ACT, SAT, SAT II, AP, 학교 수업 과목 개인지도

프로그램 특징:

- 학생별 필요에 따른 개인지도 및 그룹지도
- 최고의 강사진 (하버드 대학 캠퍼스 옆 위치)
- 원하는 경우 호텔에서 재우지 않습니다

### 보스톤 유학원

미국: 545 Concord Avenue, Suite 214,  
Cambridge, MA 02138

한국: 서울 강남구 도곡동 대림 아크로텔 2914호  
(삼성 타워팰리스 단지 내 02-579-9731)

대표: 원장 공학박사 송영두

Tel 617-491-0041  
617-491-0043

\* 교사 수시 모집: info@bosec.com 으로 resume를 보내 주십시오.

\* 홈스테이 가정 수시 모집: 뉴잉글랜드 전역. info@bosec.com 으로 메일 주시기 바랍니다. 전화 사절.

\* 사무 직원 모집: 미국에서 중/고등학교를 다닌 분. humanresource@bosec.com 로resume를 보내 주십시오.

"주차는 보스톤유학원 옆의 Fresh Pond Mall 의 Whole Foods Market에 하시면됩니다."

# 아마존 제2 본사 유치에 MA주 10여곳 입찰

## 베이커 행정부, 모든 입찰 신청 지지 의사 다른 주에서는 연합하여 특정 도시 밀기도

(보스톤 = 보스톤코리아) 정성일 기자 = 세계 최대의 온라인 서비스 회사인 아마존이 미국 내 제2의 본사를 설립한다는 계획을 발표한 후 많은 주와 도시에서 아마존 제2 본사를 유치하기 위해 공개 입찰을 하고 있다. 매사추세츠 주에서는 주도인 보스톤을 비롯해 복수의 도시와 타운에서 아마존 본사를 유치하기 위한 경쟁에 뛰어들었다.

찰리 베이커 행정부는 특정 도시를 지지하거나 선택할 계획이 없다. 마감일까지 매사추세츠 주에서만 최소 10개 이상의 입찰 신청이 예상되는 가운데, 매사추세츠 주 정부는 모든 입찰을 지지할 것이라고 밝혔다.

보스톤은 시의 경계 내에서 복수의 장소를 아마존 본사 부지로 신청할 예정이다. 뉴베드포드나 풀리버, 우스터와 같이 독자적으로 아마존 본사 입찰에 응하는 경우도 있다. 흑인 메리맥 벨리나 사우스쇼어처럼 일정 지역의 커뮤니티가 연합하여 신청하는 경우도 있다.

매사추세츠 주에서만 10여 개의 입찰 신청이 접수되는 것이, 과연 매사추세츠 주에 아마존 본사가 들어 오기에 유리할지 불리할지는 지켜봐야 알 수 있을 것이

다. 조 커테이턴 서머빌 시장은 한 도시가 아니라 지역적인 차원에서 접근하는 것이 최선이라고 믿고 있다. 커테이턴 시장은 MBTA 오렌지 라인을 따라 서머빌, 캠브리지, 보스톤으로 이어지는 3개 도시를 묶어서 입찰 신청을 했다.

매사추세츠 주와 달리 다른 주에서는 아마존을 영입하기 위해 하나로 통일된 접근을 하기도 한다. 뉴저지는 크리스티 리스틴 주지사가 뉴약을 밀어주고 있으며, 일리노이 주지사와 시카고 시장은 시카고에 아마존 본사를 유치하기 위한 입

찰에 함께 뛰어들고 있다. 덴버와 서던 캘리포니아에서는 지역 내 민간 개발업자들이 그룹을 만들어 아마존 본사 입찰을 준비하고 있다.

베이커 주지사는 특정 지역에 한정 짓지 않고 매사추세츠 주가 지닌 강점을 그대로 보여주는 것이 좋다고 밝혔다. 베이커 주지사는 지난 주 인터뷰에서 “우리가 할 수 있는 최선은 우리가 제공할 수 있는 것들을 아마존의 선택 사항으로 남겨두는 것이다”라며 “한 지역을 선택하는 것은 큰 실수가 될 수도 있다. 하나를 고르려는 것은, 여기가 아니면 다른 곳은 안 된다는 의미이기 때문이다”라고 말했다.

jsi@bostonkorea.com



매사추세츠 주 내에서만 10곳 이상이 아마존 제2 본사 입찰 신청을 준비 중이다



보스톤 칼리지 학생들이 캠퍼스에서 모여 인종차별에 반대하는 시위를 벌였다

## BC에서 인종차별 반대 시위

(보스톤 = 보스톤코리아) 정성일 기자 = 수백명의 보스톤 칼리지 학생들이 교실에서 나와 행진을 하며 교내에서 발생한 인종차별 사건에 대해 항의하는 시위를 벌였다. 보스톤 칼리지에서는 최근 “흑인의 생명도 소중하다 (Black Lives Matter)”는 포스터가 훼손되어 “흑인의 생명은 소중하지 않다 (Black Lives don't Matter)”라고 적힌 일이 있었다.

보스톤 칼리지 학생들은 18일 오후에 교내 잔디밭에 모여서 “흑인의 생명도 소중하다”라는 구호를 외쳤다. 이날 행사를 계획한 그룹

은 학교측이 교내에서 발생하는 인종차별과 혐오 사건에 대해 적절하게 대응하는데 실패했기 때문에 시위를 준비했다고 밝혔다.

원래 있던 포스터가 훼손되어 “흑인의 생명은 소중하지 않다”로 바뀐 포스터는 지난 주말 기숙사 근처에서 2건이 발견되었다. 보스톤 칼리지 교무처는 “우리 학교는 모든 종류의 혐오 범죄를 규탄한다”며 “우리는 보스톤 칼리지의 모든 구성원들이 서로를 존중하고, 어떤 형태의 차별이든지 함께 반대하길 바란다”고 밝혔다.

jsi@bostonkorea.com



# 서울설렁탕

## 한식 세계화의 종갓집이 되겠습니다

1245 Commonwealth Ave, Allston | 617.505.6771





다가오는 봄,  
서울설렁탕의 피자,  
족발, 보쌈, 수육과 함께  
각종 주류를 즐기세요!





서울설렁탕 in Allston  
1245 Commonwealth Ave, Allston  
617.505.6771  
SeoulBeefSoup.com



서울 on Beacon Hill  
155 Cambridge St, Boston  
617.873.8880  
SeoulFoodBoston.com



# 서울 떡볶이

(구 비빔)



## 김밥, 라면, 떡볶이가 생각날때!

### 한국식 정통 분식전문점

한국 분식점에서 만날 수 있는 모든 메뉴가 준비되어 있습니다!  
(다양한 종류의 김밥, 떡볶이, 돈까스, 치킨, 순대, 찰면, 비빔밥 등 50여가지의 분식전문점 메뉴)





# 617.787.5656

SEOUL TOPOKKI

## 166 Harvard Ave. Allston MA.02134

# 난이도 높아진 차세대 MCAS 시험 결과 발표

## 기존 시험보다 어렵고 컴퓨터 때문에 낯설어 고등학생 차세대 MCAS는 2019년 봄 첫 시행

(보스톤 = 보스톤코리아) 정성일 기자 = 매사추세츠 주에서 3학년부터 8학년을 대상으로 치러진 차세대 학력평가 시험에서 절반 정도의 학생만이 기대를 충족하는 수준인 것으로 나타났다. 이른바 “Next Generation MCAS test” 라고 불리는 새로운 시험의 결과가 지난 18일 발표 되었다.

차세대 MCAS는 약 20년 동안 유지되었던 기존의 MCAS를 대체하는 시험이다. 그러나 교육부 관계자들은 새로운 MCAS와 예전 MCAS의 결과관을 놓고 비교하는 것은 무리라고 말한다. 지난 해 MCAS 시험에서 “능숙한 (proficient)” 으로 평가 받았던 학생이, 올해 시험에서는 “부분적으로 기대 충족” 이라는 결과를 받을 수 있는 것이다.

차세대 MCAS의 시험 결과는 4가지 범주로 분류된다: 기대 이상 (Exceeding Expectations), 기대 충족 (Meeting Expectations), 부분적으로 기대 충족 (Partially Meeting Expectations), 기대 이하 (Not Meeting Expectations).

제임스 페이스 교육부 장관은 “우리는 새로운 기준을 확립하는 중이기 때문에, 과거와 비교하는 것은 어려운

일이다” 라며 “사과와 오렌지를 비교하는 것과 같은 일이다” 라고 말했다.

차세대 MCAS 시험은 기존의 MCAS 시험과 연방 정부에서 정한 핵심 교육 과정에 기반한 시험을 조합한 것이다. 교육부 산하 초중등 교육 위원회는 2015년에 표결을 통해 오래된 MCAS를 대체하기 위해 2개의 시험을 결합하여 “다음 세대를 위한, 컴퓨터를 기반으로 하는, 매사추세츠 주만의 시험” 을 개발하기로 결정했다. 그리고 올해 처음으로 차세대 MCAS가 도입된 것이다.

차세대 MCAS는 시험의 난이도가 어

려워지기도 했지만, 컴퓨터를 기반으로 하는 시험이라서 학생들에게 낯설게 느껴졌을 수도 있다. 차세대 MCAS를 본 상당수의 학생들이 컴퓨터를 이용한 시험을 처음 경험해 보았기 때문이다.

페이스 장관은 시험의 난이도가 어려워진 것은 의도적인 것이라고 밝혔다. 너무나 많은 학생들이 고등학교를 졸업한 뒤에도 대학 수준의 교육 과정에서 어려움을 겪고 도움을 요청하고 있기 때문이다.

매사추세츠 주에서는 MCAS 시험을 통과하는 것이 고등학교를 졸업하기 위한 필수 요건이다. 이번에 발표된 차세대 MCAS 시험 결과는 저학년을 대상으로 치러진 시험이며, 고등학생을 대상으로 하는 차세대 MCAS 시험은 2019년 봄에 처음으로 실시된다.

jsi@bostonkorea.com



컴퓨터로 시험을 봐야 하는 차세대 MCAS는 많은 학생들에게 생소하다

# 트럼프 대통령, 오바마케어 CSR 보조금 지급 중단

(보스톤 = 보스톤코리아) 한세벽 기자 = 트럼프 행정부는 12일 오바마케어의 CSR 보조금을 중단하겠다고 발표했다. 보조금 중단은 건강보험료를 급등시켜 결국 오바마케어의 핵심인 보험거래소를 혼란에 빠뜨리는 작용을 하게 될 전망이다.

이 CSR보조금은 오바마 행정부에서 시작된 것으로 트럼프 대통령은 오바마케어에 대한 반대 의견을 피력해 왔음에도 지금까지 보조금을 지급해왔다. 그러나 12일 트럼프는 이 보조금이 불법이므로 지급할 수 없다며 중단을 선언했다.

CSR 보조금은 특히 연방 빈곤선 100에서 250%대에 속하는 저소득층의 코페이먼트, 디덕터블 등의 보조에 사용됐다.

오바마케어가 작동하는데 핵심 부분인 CSR은 의회가 돈을 집행하는 것이 아니라 오바마 행정부에서 자체적으로 지급했다는 것에 문제가 있었다. 이에 따라 2014년 공화당 하원은 오바마 행정부를 상대로 소송을 제기했다. 의회가 예산을 집행하지 않은 보조금이기에 때문에 헌법 위반의 소지가 있다는 것이다.

당시 1심 법원은 공화당 의회의 문제제기를 받아들여 이

를 위헌이라 판결했다. 그러나 오바마 행정부는 이에 항소를 했고 항소가 진행 중인 동안 계속 지급되어 왔다.

의회 예산국에 따르면 CSR은 2017년 70억 달러까지 급됐으며 2018년에는 100억 달러가 지급될 예정이었다.

아이러니컬하게도 트럼프 행정부의 CSR 지급 여부에 대한 불확실성은 그동안 트럼프 행정부가 오바마케어의 가장 큰 문제점이라던 두가지 문제를 유발시켰다. 하나는 건강보험료의 급등이며 다른 하나는 일부 오바마케어 건강보험 거래소에서 보험회사들의 탈퇴가 그것이다.

비록 트럼프와 공화당 의원들은 오바마케어를 증오하지만 현재 딜레마에 빠져있다. 오바마케어를 철폐하는 경우 공화당 지지자들을 즐겁게 만들 수는 있지만 수많은 미국인들의 건강보험을 더 비싸게 만들 뿐만 아니라 상당수 무보험자를 양산하게 된다. 흥미로운 점은 상당수 공화당 지지자들에게 피해가 돌아간다는 점이며 이들은 트럼프가 승리했던 주의 구성원들이다. 향후 오바마케어 부메랑이란 단어가 탄생될 가능성이 있다.

hsb@bostonkorea.com

## 잘하는 이유가 있습니다!

집을 사시거나 파실때 맡겨 주시면 최선을 다해 일 하겠습니다.

집을 사고 팔때 언제든지 승진(GINA)과 승원(PETER)을 찾아 주세요.  
 TEL: 978.866.3248(최승진), 617.780.7839(주승원)  
 thepeterginateam@gmail.com



# 트럼프, 오바마 헐뜯다 역풍...순직 군인 벌집 건드려

## WP, 유족에 2만 5천달러 지원 약속 안 지켜 전임 대통령에 화살 돌리다 역풍

(서울=뉴스1) 박승희 기자 = 도널드 트럼프 미국 대통령이 순직 군인들을 '오바마 헐뜯기'의 정치적 도구로 이용했다가 연이은 역풍을 맞고 있다. 이번에는 그가 유족에게 개인적인 지원을 약속했지만 결국 이를 지키지 않았다는 주장까지 제기됐다.

18일 워싱턴포스트(WP) 보도에 따르면 지난 6월 아프가니스탄에서 전사한 미 육군 딜론 볼드리지 상병의 부친 크리스 볼드리지는 트럼프 대통령이 유족 보상금 외 개인적으로 2만 5000달러(2830만원)를 지급하기로 약속했다고 밝혔다.

볼드리지는 아들이 사망하고 몇 주 뒤 트럼프 대통령이 전화를 걸어와 15분간 통화를 했다며 "10만달러(1억 1300만원) 규모의 전사자 위로금 수령인이 전 부인으로 등록돼있다"고 말하자 트럼프 대통령이 "내 개인 계좌를 통해 2만 5000달러의 수표를 써 주겠다"고 했지만 백악관 조문 서한 외에는 아무것도 오지 않았다"고 말했다.

린제이 월터 백악관 대변인은 이날 오후 성명을 발표하고 "수표는 보냈다"며 "관대하고 진심어린 표현으로 받아들여져야 할 대통령의 개인적인 행동을 언론이 편향된 어젠다를 만드는 데 이용하는 것이 역겹다"고 비판했다. WP는 하지만 이 논란은 트럼프 대통령이 먼저 일으킨 것이라고 지적했다.

앞서 트럼프 대통령은 지난 16일 오바마 전 대통령이 복무 중 사망한 군인들의 유족을 예우하지 않았다는 취지의 발언을 해 논란을 야기했다. 트럼프 대통령은 지난달 니제르에서 전사한 미 육군 특전단 4명과 관련해 백악관의 공식 논평이 나오지 않는 이유를 묻는 기자의 질문에 뜬금없이 오바마 대통령을 비롯한 전임 대통령들에게 화살을 돌리며 이같이 답했다.

트럼프 대통령은 자신에 대한 비판을 오바마 전 대통령의 흠을 거론하며 덮으려고 시도했지만 곧 언론과 전임 대통령들의 측근이 자료를 들이밀며 '근거 없는 헐뜯기'라고 반박해 나갔다.

그러자 트럼프 대통령은 17일 폭스 뉴스와의 인터뷰를 통해 "존 켈리 백악관 비서실장의 아들이 아프가니스탄에서 전사했을 때 오바마 전 대통령은 위로 전화도 하지 않았다"며 또 다른 헐뜯기용 주장을 내놨다.

트럼프 대통령이 순직군인을 이용해 수차례 오바마 전 대통령 등 전임 대통령들을 비난하자 18일 프레데리카 윌슨 하원의원(민주·플로리다)의 폭로와 비판도 이어졌다.

윌슨 의원은 트럼프 대통령이 니제르에서 숨진 라 데이비드 존슨 병장의 부인에게 "그(남편)는 무슨 일이 벌어질지 알고 입대했다고 확신하지만, 마음이 아프다"고 말했다고 주장하며 트럼프 대통령이 타인의 감정에 둔감하다고 비판했다. 또 그가 존슨 병장의 이름조차 제대로 몰랐다고 지적했다.

seunghlee@news1.kr



지난 4일 니제르에서 이슬람 무장단체에 의해 살해된 라 데이비드 존슨 병장



도널드 트럼프 미국 대통령

# 트럼프 영향?...공화당 절반 대북 선제공격 찬성

선제공격 지지...공화당 46% · 민주당 16% 양당 모두 외교 협상 우선해야

(서울=뉴스1) 김윤정 기자 = 도널드 트럼프 미국 대통령의 대북 강경 발언이 지지자들의 인식에도 영향을 미치고 있다. 최근 여론조사 결과 공화당원의 절반 가까이가 북한에 대한 선제공격을 지지하는 것으로 나타났다.

15일 워싱턴포스트(WP)에 따르면, 퀴니피악 대학의 여론조사 결과 공화당원의 46%가 대북 선제공격을 지지하겠다고 밝혔다. 선제공격에 반대하는 공화당원은 42%이었다.

반면 민주당 유권자 중 선제공격에 찬성한다고 응답한 사람은 16%에 불과했고, 이에 반대하는 유권자는 77%에 달했다.

공화당엔 기본적으로 외교 정책과 관련해 매과적 시각을 가진 당원들이 많다. 하지만 선제공격 찬성 여론이 절반 가까이 높아진 건 트럼프 대통령의 호전적인 수사 때문이라는 분석이다.

최근에 이와 비슷한 여론 조사가 없었으나, 지난 2006년 북핵문제 해결을 위해 외교적 노력과 선제공격 중 어떤 옵션을 취해야 하는 질문에 '선제공격'을 택한 공화당원은 26%에 불과했다.

그러나 미국이 외교 협상을 우선해야 한다는 점에선 양당 유권자 모두 한목소리를 냈다. 전체 응답자의 65%가 미국이 북한과의 외교 협상에 나서야 한다고 했고, 공화당 유권자의 50%, 민주당 유권자의 75%가 미국의 협상 노력을 지지했다.

다만 공화당 유권자의 63%는 북한과의 전쟁을 피하는 것보다 북한의 비핵화가 더 중요하다고 답했지만, 민주당 유권자의 69%는 전쟁을 예방하는 게 더 중요하다고 답해 당적에 따라 우선순위에 차이를 보였다.

yjyj@news1.kr

**Prescott & Son Insurance**  
Insurance Producer Moon Hang Lee  
한인 보험 대리인 이문향

“보상 내용과 크기는”  
적절하고 안전하게  
보험료는 저렴하게

사업체 보험  
Workers Comp.  
개인 자동차 보험  
상업용 자동차 보험  
집 보험  
건물보험

Tel: 781.325.3406  
Office: 781.322.2350  
Fax: 781.322.3093  
mleeins@gmail.com | mlee@prescottandson.com

업무 시간  
월-금: 오전 10시-오후 4시  
토, 일요일, 공휴일: Closed

**태양자동차**  
Body & Repair/States Inspection

모든 차량 정비 서비스  
유럽, 미국  
일본, 한국

STATES INSPECTION  
사고가 났습니까?  
사고가 난 차를 원상 복구해 드립니다.  
인슈어런스 바디워크 합니다.

617.868.2500  
617.868.2600  
48 NEW ST. CAMBRIDGE, MA 02138  
Harvard Sq. 5 min / Lexington 10 min / Newton 20 min  
E mail: sunautobody@yahoo.com

**형제 떡집**

GRAND RE-OPEN  
축 재개업

영업 시간  
달리버리: 목 - 일요일까지  
픽업: 목-일, 새벽부터 오전9시까지  
주문: 일주일 내내

STORE: 978.391.4695  
CEL: 978.343.6080  
FAX: 978.796.5245

210 West Main St. Ayer, MA 01432

# GM, 내년초 맨해튼에서 완전 자율주행차 시험 운행

(로이터=뉴스1) 신기림 기자 = 제너럴모터스(GM)가 완전 자율주행차를 이르면 내년 초 뉴욕에서 시험 운행할 계획이다.

앤드류 쿠오모 뉴욕 주지사에 따르면 GM과 자율주행부문 '크루즈 오토메이션'이 뉴욕주에서 레벨4의 자율주행차를 처음으로 운행한다.

레벨 3차량은 문제가 생길 경우를 대비해 운전자

와 운전대가 필요하다. 하지만 레벨 4차량은 전용 차선에서 운전자가 필요 없는 기능을 보장한다. GM이 궁극적으로 추구하는 완전 자율인 레벨5는 운전자없이 도로 주행이 가능하며 운전대 혹은 브레이크도 없다.

쿠오모 주지사는 성명을 통해 'GM과 크루즈 오토메이션이 맨해튼에서 시험주행을 시작하며 기능을

모니터링하기 위해 운전석에 엔지니어가 착석하고 조수석에 또 다른 사람이

앉을 것'이라고 전했다. [kirimi99@news1.kr](mailto:kirimi99@news1.kr)



GM과 크루즈의 자율주행차

## 식품은 온라인이 지배 난망...지역상점 선호 높아

### 로이터/입소스 공동 설문 성인 60% 지역상점이 온라인보다 낫다

(로스앤젤레스/뉴욕 로이터=뉴스1) 정혜민 기자 = 미국 쇼핑객 대부분은 지역 식품점에 대해 강력한 충성심이 있는 것으로 나타났다. 이들은 지역 식품점이 온라인 쇼핑몰보다 더 낫다고 평가했다. 할푸드를 137억달러에 인수한 아마존이 슈퍼마켓 산업을 뒤흔들 수 있을지에 의문이 제기되는 대목이다.

미국 슈퍼마켓 체인 크로거 주가는 올해 고점 대비 40% 추락했다. 할푸드를 인수한 아마존이 오프라인 슈퍼마켓 고객을 흡

수할 것으로 우려되면서다. 로이터와 입소스가 8월 12일~9월 1일 동안 성인 8600여 명을 대상으로 공동 설문조사 결과, 온라인 쇼핑 고객 75%는 식품점을 온라인에서 거의 구매하지 않거나 단 한 번도 구매하지 않았다고 응답했다.

일주일여 한 번은 인터넷에서 쇼핑할 정도로 인터넷 쇼핑 빈도가 높은 사람 중 60% 역시, 온라인에서 식품점을 구매할 경험은 거의 없거나 단 한 번도 없다고 답했다.

설문조사에 따르면 성인 60%는 가격, 선택권, 품질, 편의성 측면에서 지역 식품점 시장이 더 낫다고 평가했다. 해당 측면에서 온라인 쇼핑몰이 더 낫다고 답한 사람은 3%에 불과했다.

아마존은 온라인 식품점 사업을 키우기 위해 몇 년 동안 노력했지만 큰 성과를 얻지는 못한 것으로 보인다. 글로벌데이터 리테일에 따르면 아마존이 인수한 할푸드의 미국 식품점 시장 점유율은 0.19%에서 1.4%로 늘었다. 하지만 월마트의 시장 점유율 14.46%, 크로거의 시장 점유율 7.17%보다는 훨씬 낮은 수준이다.

식품업 컨설턴트 로저 데이비드슨은 해당 설문조사가 "오프라인 매장은 아직 죽지 않았다"는 점을 보여준다고 말했다. 그러면서 미래의 식품구매 방식은 온, 오프라인 쇼핑이 혼합될 것이라고 내다봤다.

식품마케팅협회와 닐슨은 2025년까지 미국의 온라인 식품점 매출은 1000억달러로, 식품점 시장 전체 매출의 20%를 차지할 것이라고 전망했다. 지난해 기준 미국 온라인 식품점 매출은 205억달러, 식품점 시장 전체 매출의 4%를 차지했다.

[hemingway@news1.kr](mailto:hemingway@news1.kr)

## AI가 종목 고르는 ETF 나왔다

(뉴욕 로이터=뉴스1) 배상은 기자 = 로봇이 투자 종목을 고르는 상장지수펀드(ETF)가 18일 미국에서 출시됐다.

일명 'AI파워ETF(AI Powered Equity Exchange-Traded Fund)'는 IBM사의 인공지능(AI) 기술인 왓슨이 가격이 상승할 가능성이 있는 투자 종목 수십개를 지정하게 된다.

AI 왓슨은 시장 요소, 언론 기사, SNS포스트 등, 주식의 지난 10년간 데이터를 분석해 투자 종목을 선정한다. 또 현재의 경제 상황이나 예정된 이벤트에 기반해 예상되는 각 기업들의 미래 수익을 평가할 수 있다.

개발사인 에쿠봇(EquBot)의

아트 아마도르 공동설립자는 "그간 인터넷 등 어디서나 폭발적으로 제공되는 각종 정보들 속에서 객관적인 정보 처리 과정의 필요성이 높아지고 있다"며 "인간은 그런 능력이 없다"고 말했다.

이 펀드가 미국 증권거래위원회(SEC)에 제출한 신고서에 따르면 주식 구매와 매각 등 주요 결정은 컴퓨터가 내리게 되지만, 기술적으로는 EFT매니저그룹 소속 2명의 '인간' 매니저에 의해 관리된다. 펀드는 "주식 매수와 같이 거래가 단순하지 않은 특정 행위에는 여전히 인간의 힘이 필요하다"고 말했다.

[baebae@news1.kr](mailto:baebae@news1.kr)

## 中, 미국 편견 버리고 중국을 객관적으로 바라봐야

(베이징 로이터=뉴스1) 최종일 기자 = 중국 정부가 19일 미국이 편견을 버리고 중국을 객관적으로 바라볼 것을 희망한다고 입장을 밝혔다.

루강(陸慷) 중국 외교부 대변인은 이날 취재진에 중국은 유엔이 중심이 되는 국제 질서를 확고부동하게 지지해왔다면서 이같이 말했다.

인도 방문을 앞둔 렉스 틸러슨 미 국무장관이 전일 중국을 겨냥해 내놓은 발언을 반박한 것으로 보인다.

틸러슨 장관은 미국-인도 관계

를 주제로 한 전략국제문제연구소(CSIS) 세미나에서 "우리는 미국과 인도가 맺고 있는 식의 관계를 비민주적 사회인 중국과는 맺을 수 없다"고 말했다.

그는 또 "인도가 다른 국가의 주권을 보호하는 프레임 안에서 활동하고 있지만 중국은 국제 질서에 매우 무책임한 행동을 보였다"며 "중국의 남중국해 도발은 미국과 인도가 지키려는 국제법과 질서를 직접적으로 도전한 것"이라고 맹비난했다.

[allday33@news1.kr](mailto:allday33@news1.kr)



### "전문적인 치료, 진실된 치료, 진심을 담은 치료, Smart Dental이 추구합니다"



JEONG LEE, D.M.D., MMSc., PhD.  
원장 이정숙

- 서울대학교 치의학대학원 1990년 졸업
- 서울대학교 치의학대학원 박사학위 2000년 취득
- 서울부부치과원장 1994년-2006년
- Tufts School of Dental Medicine 2009년 졸업
- Harvard School of Dental Medicine 보철과 2012년 졸업

SMART DENTAL

452 Pleasant St., Malden MA 02148

Office: 781 322 4914

Fax: 781 605 3797

Email: [maldensmartdental@gmail.com](mailto:maldensmartdental@gmail.com)



Malden Center역에서 걸어서 10분, 차로 5분 거리

**미래를 생각한다면  
지금부터 제대로  
준비하자!**

집장만  
패밀리 프로텍션  
모든걸 한번에!!

집장만 준비하는 것만  
**주택용자**

모기지 리파이낸스 의료보험  
생명보험 통상대출  
케쉬아웃 리파이낸스  
연금보험  
모기지 프로텍션  
부담 최소화 **사고보험**

모기지 & 종합보험  
**마이클 리 컨설팅** 978.314.8818  
125 Cambridgepark Dr. Suite 301, Cambridge, MA 02140  
mlee@myinsurancema.com

**BULPAN Grill & Lounge**

**불판**  
바베큐&라운지

차가운 가을밤, 친구가 그리웁니다.  
**친구와 한잔, 불판**

세트메뉴 **강추!**

영업 시간  
주 7일 오픈. 금,토 : 밤 11시까지

소주, 칵테일 및 다양한 주류  
가라오케 및 각종 연회시설 완비

**BULPAN RESTAURANT**  
Korean BBQ, Hibachi, Sushi & Chinese  
**781.863.2800**  
27 Waltham St. Lexington, MA 02421

**CRG** **수잔 안 부동산**

**"TOP PRODUCER"**  
#1 Agent Million Sales

Cell: 339.224.1512

안수잔의 '고객 만족 최우선' 서비스

- 집 빠르게 팔고 사고
- 최고가격, 최고 서비스
- 건물 투자 상담

'Top-Producer'의 Know-how로  
고객 여러분의 부동산 관련 업무에  
최선을 다할 것을 약속드립니다.

**가격인하**

**Newton Centre, Newton \$ 1,349,900**  
보기드문 전망좋은 투자 지역, 뉴턴 센터 지하철 도보 7분거리.  
방5개, 화장실 4.5개. 3개의 출입구. 하숙하기에 좋은 위치.

**Newton 2 Family \$749,900**  
2가구 세들어 있음, 총 수입 약 55,000,  
대지 면적 6555 sq.ft, 년Tax \$5664

**Newton \$1,300,000**  
2가구입주, 연수입\$84,500, 대지면적9229sq ft,  
업데이트 많이 되어 있음.  
렌트하기 좋은 위치( T 근접), 보스턴칼리지

**Newton \$1,999,000**  
2013년 새집, 최고 학군, 주거면적 5857sq ft,  
대지면적 10990 sq ft, 방5개, 화장실5.5개  
Energy Star, Finished Basement,  
Newton South High school

**Burlington \$ 589,000**  
2013년 새집, 방3개, 화장실 2.5개,  
주거 면적 2000sq ft, 대지 면적 4775 sq ft.  
H mart 상권 근접.

**Boston Fenway \$ 364,000**  
방 1개, 화장실1개, 주거면적 576sq ft,  
콘도 fee \$ 298 (Heat, Hot water포함)  
보스톤 중심의 대학가, T Station, 공원, 박물관.

**Winchester \$1,390,000**  
2013년 새집 최고의 학군 방4개 화장실 4.5개  
주거면적 4000sq ft, 대지면적 17548sq ft,  
마루 바닥, 최고의 학군, 편리한 교통

**"TOP 에이전트가 TOP으로 모십니다"**

**Centre Realty Group**  
1280 Centre St, Newton Centre, MA  
460 Main St, Watertown, MA

# 박근혜 수감생활에 엇갈린 시각...황제수용 vs 인권침해

"10.08㎡ 독방 특혜" vs "더럽고 찬 감방, 치료도 못받아"  
법무부 "고령·여성·전직 대통령·미결수용자 고려"

(서울=뉴스1) 최은지 기자 = 박근혜 전 대통령의 구치소 수감과 관련해 논란이 일고 있다. 한쪽에선 '황제수용', 다른 한쪽에선 '인권침해'라고 주장하고 있다.

최근 국제 법제사법위원회 소속 노회찬 정의당 의원은 법무부로부터 제출받은 자료를 근거로 박 전 대통령의 수용 생활이 '황제 수용'이라고 질타했다.

노 의원이 공개한 자료에 따르면 박 전 대통령은 구치소 수감 이후 8월24일 기준 135일의 구금기간 동안 138번 변호인 접견을 했다. 또 수감기간동안 교정공무원과 24번 면담을 했고 그중 이경식 서울구치소장과 12번 면담을 한 것으로 드러났다.

또한 박 전 대통령은 10.08㎡(약 3.04평)의 독거실을 쓰고 있다. 노 의원은 "일반 수용자의 1인당 기준면적은 2.58㎡(0.78평)인데 박 전 대통령은 사실상 일반수용자의 5배에 달하는 면적을 혼자 사용하는 특혜를 받고 있다"고 지적했다.

박 전 대통령의 수감생활이 노 의원의 지적처럼 '황제 수용'일까.

법무부 교정본부의 설명을 종합하면 변호인 접견의 경우 '헌법상 보장된 권리'라 구치소 측에서 제한할 수가 없다. 형의 집행 및 수용자의 처우에 관한 법률 84조에 따르면 미결수용자(형이 확정되지 않은 수용자)와 변호인 간의 접견은 시간과 횟수를 제한하지 않고 있다.

특히 박 전 대통령의 경우 주4일 이어지는 재판에 박 전 대통령측 변호인은 재판부에 '토요일 접견도 허락해 달라'고 요청했다. 재판부는 법정에서 "

구치소에 '시간이 절대적으로 부족하니 박 전 대통령에 대해선 업무시간에 만 접견해야 한다는 규정을 예외로 적용해달라'고 협조를 요청했다"고 밝혔다.

12번의 구치소장과의 면담에 대해서 교정본부 관계자는 "상담하는 것이 직원들 의무"라며 "구치소에 수용이 되면 수감자 누구나 교정공무원과 면담을 한다"고 밝혔다.

형집행법 116조에 따르면 수용자는 처우에 대해 소장에게 면담을 신청할 수 있고 소장은 정당한 사유가 없거나 면담목적이 법에 저촉되는 사항일 때, 동일한 사유로 면담했음에도 정당한 사유없이 반복해 면담 신청할 때는 거부할 수 있다. 또 소장에게 특별한 사정이 있으면 소속 교도관이 대신 면담할 수 있게 돼있다. 예외 사유에 해당하지 않는 이상 구치소 소장은 횡수에 관계없이 수감자와 면담할 수 있다는 얘기다.

이와 달리 박 전 대통령측은 인권침해라고 주장하고 나섰다.

미국의 보도전문채널인 CNN은 17일 "박근혜 전 대통령의 국제 법률팀을 맡고 있는 MH그룹으로부터 박 전 대통령이 더럽고 차가운 감방에 갇혀 있으며 잠을 제대로 이루지 못하도록 계속 불을 켜놓고 있는 등 인권침해를 주장하는 내용의 문건을 제출받았다"며 "MH그룹은 UN 인권위원회에 문건을 제출할 예정"이라고 보도했다.

그러면서 "문건에는 박 전 대통령이 허리통증과 무릎, 어깨관절염 등 만성 질환과 영양부족으로 고통을 받고 있지만 적절한 치료를 받지 못하고 있다"며 "제대로 된 침대에서 잠을 못자 질

환이 더욱 악화되고 있다"고 밝혔다.

18일 법무부 교정본부는 보도에서 언급된 문건 내용에 대해 조목조목 반박했다.

교정본부에 따르면 박 전 대통령 측의 '더럽고 차가운 방에 갇혀 있다'는 주장에 대해서 "바닥 난방시설과 TV, 관물대, 수세식 화장실 등이 구비된 적정 면적의 수용거실에 수용돼 있다"고 설명했다.

실제로 국회 법제사법위원회 소속 노회찬 정의당 의원이 법무부로부터 제출받은 자료에 따르면 박 전 대통령과 서울동부구치소에 수감된 김기춘 전 청와대 비서실장과 최서원씨, 서울 남부구치소에 수감된 안종범 전 청와대 정책조정수석의 수용거실에는 모두 동일하게 TV, 사물함, 싱크대, 침구류, 식기류, 책상 겸 밥상, 청소도구 등이 비치돼있다.

'계속 불을 켜놔 잠을 이루지 못한'다는 주장에 대해서는 "취침시간에는 수용자 관리·보호를 위해 움직임을 관찰할 수 있는 정도의 조도를 낮추고 있다"며 수용실 내 전등 3개 중 2개를 소등하기 때문에 잠을 못잘 정도는 아니라고 밝혔다.

'적절한 치료를 받지 못한다'는 주장에 대해서는 "구치소 내부 의료진으로부터 필요시 수시로 진료를 받고 있는 것은 물론, 외부 전문의료 시설에서도 2회 진료를 받는 등 적정하고 충분한 진료기회를 보장하고 있다"며 "규칙적인 식사와 영양을 고려한 식단을 제공하고, 충분한 실외운동기회를 부여하고 있다"고 설명했다.

법무부 교정본부 관계자에 따르면 현재 서울구치소 내에는 6명의 의사가



박근혜 전 대통령이 허리 질환 치료차 30일 서울성모병원에서 진료를 받은 뒤 병원을 나가고 있다

진료를 담당하고 있다. 수용자들의 경우 이동의 자유가 제한되기 때문에 환자가 발생하면 보통 의사가 수용거실을 방문해 진료하고 좀더 정밀하게 진료가 필요할 때에는 의료실에서 진료를 하게 된다. 이밖에 구치소 안에서 치료가 안되는 질병인 경우에는 외부 병원에서 치료를 받게 된다.

법무부는 '제대로 된 침대에서 잠을 못잔다'는 주장에 대해 "교정시설 내에서는 거동이 곤란한 일부 중증질환자를 제외하고는 바닥에 접이식 매트리스를 깔고 취침토록 하고 있다"며 "박 전 대통령의 경우 허리통증 호소를 고려해 접이식 매트리스를 추가 지급하고, 의료용 보조용품 사용을 허용해 처우에 적정을 기하고 있다"고 밝혔다.

형집행법 시행규칙 7조는 수용자에게 겨울철에 사용하도록 일반매트리스를 제공하고 의료거실에 수용된 수용자 중 필요한 경우 환자매트리스를 사용하도록 규정하고 있다.

황제 수용이라는 주장과 인권침해라는 극과 극의 주장이 나오는 이유는 박 전 대통령이 65세라는 나이와 여성이라는 점, 그리고 재직 중 탄핵된 전직 대통령이라는 점 때문인 것으로 보인다.

전직대통령 예우에 관한 법률 7조에 따르면 재직 중 탄핵결정을 받아 퇴임한 경우에도 필요한 기간의 경호와 경비를 받도록 돼있다. 구치소에 수감된 탄핵 대통령이라 하더라도 필요한 경호와 경비는 받도록 규정하고 있는 것이다.

독거실 논란이 대표적이다. 박 전 대통령은 10.08㎡ 크기의 독거실을 사용하는데 이는 같은 서울구치소에 수감된 이재용 삼성전자 부회장(6.76㎡), 최경희 전 이화여대 총장(5.16㎡) 등에 비하면 큰 방이다. 서울동부구치소에 수감된 김기춘 전 실장의 경우 7.33㎡의 방을 쓰고 있다.

교정본부에 따르면 현재 서울구치소 내 2800여명이 수용돼 있고 그중 독거실은 300여개가 있다. 박 전 대통령의 경우 분리수용과 전직 대통령 경호 등을 고려한 조치라는 것이다.

교정본부 관계자는 "박 전 대통령이 고령에 여성이고 전직 대통령이라는 점을 고려하고 있다"며 "다른 수용자들과 접촉할 경우 위해 등의 우려를 고려해 독거실을 배정한 것"이라고 설명했다.

silverpaper@news1.kr

## 평창올림픽 입장권 사면 '대통령 시계' 구입할 수 있다?

민병두 "봄업 조성 활용 제안"...정부, 긍정적 응답

(서울=뉴스1) 조소영 기자 = 청와대와 정부가 2018 평창동계올림픽 입장권 구매시, '문재인 대통령 시계'를 구입할 수 있는 방안을 검토 중인 것으로 전해졌다.

문 대통령은 평창올림픽 홍보대사를 맡고 있다.

19일 민병두 더불어민주당 의원이 자신의 페이스북에 올린 글에 따르면 정부는 민 의원이 '대통령 시계'를 평창올림픽 입장권 판매 및 봄업조성에 활용하자고 제안하자, 긍정적

응답을 한 것으로 전해졌다.

민 의원은 "대통령 시계의 희소성·가치성을 고려해 (정부는 대통령 시계 판매에 있어) '일정 조건에 부합하는 경우'라는 단서를 달았다"며 "일정 조건은 추후 발표될 것으로 보인다"고 말했다.

민 의원이 공개한 '평창올림픽 홍보 관련 제안 검토 결과'에 따르면 평창올림픽 입장권 구매 인증사진을 찍어, 기념품점에 보여주면 대통령 시계를 구입할 수 있다.

또 청와대와 협의를 거쳐 평창올림픽 입장권 구매자 중, 특정 조건에 부합하는 일부 인원에게는 대통령 시계를 선물하는 별도 이벤트를 기획하고 추진하는 일을 검토 중이다.

아울러 평창올림픽 구매자에 대한 K-POP 공연 티켓 추첨 제공, 대회기간 중 개최도시 내 대중교통비 면제, 평창·강릉 올림픽파크 무료입장 등의 혜택 제공도 살펴보고 있다.

이와 함께 평창올림픽 입장권 판매 촉진을 위해 성화봉송, G-100일 등 계기별 분위기 촉진 활동을 통해 학교·공공기관 등의 단체 구매를

도려한다는 계획이다.

cho11757@news1.kr



청와대가 문재인 대통령의 이름을 새겨넣은 기념품용 손목시계를 제작해 10일 공개했다

# H MART

## CUSTOMER SERVICE

TOLL FREE T. 877.427.7386  
 Customer\_care@hmart.com

For events, coupons & exclusive deals, subscribe at [www.hmart.com](http://www.hmart.com), and visit our Facebook, Twitter, Pinterest & Instagram to stay up to date on special offers!

BURLINGTON WEEKLY SALE OCT. 20 - OCT. 26, 2017

### KOREAN POTATO FRITTERS

One ingredient! Zero excuse. Don't make the easy recipe fool you. It's too good; it will disappear before you know it.  
 만드기는 간단하지만 바삭 쫄득, 너무나도 맛있는 감자전! H마트와 함께 만들어보세요~

Share it @hmartofficial Learn to cook it @hmartusa Follow us @hmartusa



<b>Packed Garlic</b> 팩 마늘 4cwt/pkg <b>2\$3</b> pkg./for	<b>Nagaimo</b> 일본 마 <b>\$4.99</b> lb.	<b>Washington Fuji Apple Premium</b> 워싱턴 후지사과 프리미엄 <b>\$1.49</b> lb.	<b>NATURE'S Tofu</b> 자연담은 두부 Soft/Firm/Silken - 14oz/pkg <b>\$0.99</b>	<b>Purple Sweet Potato Hawaii</b> 하와이산 보라색 고구마 <b>\$1.99</b> lb.
<b>Kabocha</b> 단호박 <b>\$0.88</b> lb.	<b>California Fuyu Perssimon</b> 캘리포니아 단감 <b>\$16.99</b> box	<b>Ginger</b> 생강 <b>\$1.79</b> lb.	<b>Oriental Sweet Potato Medium</b> 고구마 미디엄 <b>\$1.49</b> lb.	<b>Lotus Root</b> 연근 <b>\$1.88</b> lb.

### MEAT at unbeatable low prices

<b>Chicken Tenderloin</b> 닭안심 <b>\$2.99</b> lb.	<b>Beef Tenderloin (Whole Piece)</b> 소안심 <b>\$8.99</b> lb.
<b>Boneless Pork Loin for Cutlet</b> 돈까스용 돼지고기 <b>\$4.99</b> lb.	<b>Beef Top Blade Steak</b> 부채살 스테이크 <b>\$6.99</b> lb.
<b>Beef Bones</b> 냉동 사골 <b>\$1.29</b> lb.	<b>Marinated Beef Rib Eye Roll Bulgogi</b> 양념소불고기 <b>\$6.99</b> lb.

### SEAFOOD at shockingly low prices

<b>Head-on Pink Shrimp</b> 머리있는 차면산 홍새우 <b>\$6.99</b> lb.	<b>Abalone</b> 냉동 전복 <b>\$19.99</b> lb.
<b>TONGTOMBAY Oyster</b> 통통배 냉동굴 <b>2\$6</b> pkg/for	<b>Golden Pompano</b> 금병어 eco-steps <b>\$2.99</b> lb.
<b>Pollock</b> 동태 400g <b>\$1.99</b> lb.	<b>Live Jeju Olive Flounder</b> 제주산 활정어 <b>\$14.99</b> lb.

### SMART CARD

Get smart and save more & big.

<b>Kyong Gi Medium Grain Rice</b> 경기미 40 lb. <b>\$25.99</b>	<b>KWANGCHUN Green Tea Seasoned Layer</b> Original/Pepper/27oz x 10oz - Box <b>\$9.99</b>
<b>HAOREUM Canned Bai Top Shell</b> 해오름 굴볶음 통조림 14.1oz. <b>\$4.99</b>	<b>SPAM</b> SPAM <b>2\$5</b> can/for

### TOBAGI

KOREA'S GREATEST GIFT, MADE FRESH IN AMERICA.

한국인의 자존심, 토바기 김치

<b>NISHIMOTO Sekka Premium Medium Grain Rice</b> 알파쌀 15 lb. <b>\$8.99</b>	<b>SAMYANG Spicy Ramen</b> 삼양 라면 4.2oz x 10pk, 6pk <b>\$12.99</b>	<b>HAOREUM Japanese Style Noodles U-Dong</b> 해오름 냉동우동 2.76 lb. <b>\$2.99</b>	<b>KEWPIE Mayonnaise</b> 케오피 마요네즈 17.88 oz. <b>\$3.99</b>	<b>SHIRAKU 100% Pure Sesame Oil</b> 시라쿠 참기름 28.8 oz. <b>\$9.99</b>
<b>CJ DASIDA Beef Flavor Soup Stock</b> CJ 쇠고기 다시다 2.2 lb. <b>\$9.99</b>	<b>CHORIP DONG Assorted Fried Fish Ball</b> 초립동 농수산식품 동향어묵 1.1 lb. <b>\$2.99</b>	<b>HAOREUM Dumpling</b> 해오름 민두 Fried/Vegetable - 2.66 lb. <b>\$4.99</b>	<b>HOUSEFOODS Chinese Mabo Tofu Sauce</b> 마보소스 5.28oz <b>2\$5</b> ea./for	<b>HAOREUM Citron Tea with Honey</b> 해오름 유자차 2.2 lb. <b>\$5.99</b>
<b>NESTLE Matcha Kit Kat Chocolate Pastry</b> 네슬레 녹차 킷캣 4.7oz. <b>\$4.99</b>	<b>BINGGRAE Banana Flavored Milk Drink</b> 빙그레 바나나맛 우유 8.7fl.oz. x 6ea (24) <b>\$4.99</b>	<b>HELLO Sauce Pan</b> 헬로 소스팬 10cm <b>\$6.99</b>	<b>Bug Zapper</b> 전파제 파리채 <b>\$3.49</b>	<b>KOMAX Ceramic Cookware</b> 코맥 세라믹 냄비/팬 <b>UP TO 30% OFF</b>

During the selling period, there may be changes in prices. Best location may be subject to limited availability, as well as floor sale prices. Some products may be sold out. If a product is not listed as a boxed sale item, it cannot be purchased as a boxed sale item. All Hmart locations accept all major credit cards. H-MART BURLINGTON STORE: 43 W. Middlebury, Burlington, MA 01803 / TEL: 781-221-4520 / STORE HOURS: Sun - Thu 9am - 7pm / Fri - Sat 9am - 10pm

# 김동연 부총리, 공공기관 인사비리 전수조사

### 기재위 국감...소득주도성장, 3분기에 효과 나올 것 박명재, 자료요구에 기재부 과장 욕설...김동연 사과

(세종=뉴스1) 이훈철, 김현철 기자 = 정부가 최근 논란이 불거진 공공기관 인사비리에 대해 전수조사를 실시하기로 했다.

김동연 부총리 겸 기획재정부 장관은 19일 정부세종청사에서 열린 국회 기획재정위원회 국정감사에서 강원랜드가 '기타공공기관'으로 분류돼 문제가 있다는 박주현 국민의당 의원의 지적에 "강원랜드 인사비리를 심각하게 보고 있다"며 "이번 기회에 근절대책을 만들려고 하고 있다"고 말했다.

김 부총리는 "일부 공공기관뿐만 아니라 금융감독원 등 공공기관은 아니지만 공공의 업무를 하는 기관의 인사비리에 대해 심각하게 보고 있다"며 "전수조사를 실시해서 인사문제에 대해 적절한 조치도 취할 것"이라고 강조했다.

이어 "공공기관의 인사 비리는 요즘처럼 청년 실업문제가 심각한 상황에서 국민들에게 위화감을 조성하는 것

"이라며 "원 스트라이크 아웃제"를 도입할 수 있도록 할 것"이라고 덧붙였다.

김 부총리는 또 기타공공기관으로 분류돼 있는 강원랜드를 한 단계 높은 준정부기관이나 공기업으로 지정하는 문제에 대해 "현재 강원랜드는 특정기관의 자회사로 분류돼 기준상 기타공공기관으로 분류돼 있다"며 "이번 기회에 공공기관 구조개혁을 통해 문제점을 손 볼 것"이라고 말했다.

새 정부가 추구하는 소득주도성장·혁신성장 등 경제패러다임 전환에 대한 결과물이 나오기까지는 다소 시간이 필요할 것으로 나타났다.

김 부총리는 새 정부의 경제패러다임 전환 효과가 실물경제에 나타나는 시점을 언제로 보고 있느냐는 박광온 더불어민주당 의원의 질문에 "경제정책 성과가 나오는 데는 시간이 조금 필요하다"며 "추가경정예산을 통한 공공부문 성과는 올 3, 4분기에 나타날

것으로 보고 있지만 일부는 내년 상반기에 효과가 나올 수도 있어서 대략 3분기에는 (경제패러다임 전환)효과가 나타날 것으로 보고 있다"고 말했다.

앞서 박 의원은 지난 정부의 대기업 위주 정책이 효과를 발휘하지 못했으며 경제패러다임으로의 전환을 추진해야 한다고 주장했다.

박 의원은 "대기업 위주 정책을 펼쳤으나 중소기업 고용 비중은 43.4%인 반면 대기업 고용비중은 12.8%에 불과했다"며 "기업 총부가가치 대비 노동자 보상 정도도 중소기업은 50%인 반면 대기업 28%로 낮게 나타났다"고 지적했다.

한편 이날 기재위 국감은 시작부터 야당 의원들의 부실 자료제출 지적이 제기되면서 부총리가 사과하는 일이 벌어졌다.

국회 기획재정위원회 소속 박명재 자유한국당 의원은 국정감사 질의 시작에 앞서 "국감에 앞서 보좌관이 공공정책국에 공공기관 관련 자료를 요청하자 담당 과장이 욕설을 했다"고 주장했다.

박 의원은 "자료 요청에 기재부 측



김동연 경제부총리 겸 기획재정부 장관이 19일 정부세종청사에서 열린 국회 기획재정위원회의 기획재정부에 대한 국정감사에서 의원 질의에 답변하고 있다

에서 전례가 없다며 자료 제출을 거부했다"며 "(전화통화) 말미에는 해당 과장이 '아씨 박명재 보좌관이거 완전 포라이 아냐, 아이씨'라고 했다"고 말했다.

요구 자료는 공공기관 비정규직의 정규직 전환 계획자료였으며, 해당 과장은 정부의 공식 발표 전이라 자료를 제출할 수 없다고 답한 것으로 전해졌다.

박 의원은 이날 국감에 출석한 김

부총리의 사과와 함께 국회법에 따라 담당 과장을 고발조치해 줄 것을 조경태 기재위원장에게 요청했다.

이에 김 부총리는 "오늘 아침에 보고 받았다"며 "(담당 과장이) 통화가 끊어진 것으로 알고 그런 것 같은데 기획조정실장이 사과했고 앞으로 관리를 잘하겠다는 의미에서 사과 말씀을 드린다"고 말했다.

boazhoon@news1.kr

## 세 차례 성장률 상향 조정, 3년 만에 3% 전망 복귀

### 2010년 이후 7년 만에... "내년도 잠재성장률 수준" 내년 경제성장률 2.9% · 소비자 물가 1.8% ↑

(서울=뉴스1) 김민성 기자 = 한국은행이 올해 경제성장률 전망치를 2.8%에서 3.0%로 올려 잡았다. 올해만 세 차례 연속 상향 조정하면서 2014년 이후 3년 만에 3%대로 복귀했다. 내년엔 글로벌 경제 회복세와 민간소비 증가로 성장률 2.9%를 예상했다.

이주열 한국은행 총재는 19일 기자회견에서 "연간 경제성장률 전망을 2.8%에서 3.0%로 상향 조정하고, 소비자 물가는 2% 올릴 것"이라고 밝혔다. 경제성장률 3% 전망은 2014년 10월(3.9%) 이후 3년 만에 처음이다. 한은이 같은 해에 세 차례 성장률을 조정했던 것도 2010년 이후 7년 만이다.

내년 경제성장률은 2.9%, 소비

자 물가는 1.8% 올릴 것으로 내다봤다. 이 총재는 "내년에도 경제성장률은 잠재성장률 수준을 보일 것"이라며 "수출이 세계 경제의 회복세 지속 등에 힘입어 양호한 흐름을 이어가고, 내수도 재정지출 확대 등으로 완만하게 회복될 것"이라고 했다. 또 "기획재정부가 잠재성장률을 기준으로 한 성장경로를 분석했다면, 한국은행의 예측과 같다"고 덧붙였다.

한은이 올해 경제성장률을 올려 잡은 건 민간소비와 설비투자, 글로벌 경기가 회복세를 보여서다. 한은 관계자는 "3분기 민간소비는 소매판매 부문에서 소폭 증가했고, 거주자의 국외소비도 늘었다"며 "설비투자는 상반기에 증가한 이

후 소폭 조정했고, 건설투자는 전분기 부진의 기저효과로 반등했다"고 말했다.

내년에도 정부 정책으로 민간소비는 올해보다 늘어날 것으로 보인다. 올해 급격히 늘어난 설비투자는 기저효과로 큰 폭으로 줄지만, IT 등 일부 업종은 완만하게 증가할 전망이다. 한은은 건물 착공면적이 줄고 사회간접자본(SOC) 예산마저 축소되면서 건설투자 증가율이 급격히 떨어진다고 내다봤다. 한은 관계자는 "주거용 건물은 지난해 이후 착공면적, 수주 등 선행지표 부진이 영향을 주고, 비주거용 건물도 2016년 이후의 착공면적 감소 등의 영향으로 증가 폭이 축소될 것"이라고 했다.

이주열 한국은행 총재는 이날 기자회견에서 "성장경로에 상·하방 리스크가 있다"고 했다. 수출과 설비투자 개선, 사드(THAAD·고고도미사일방어체계) 갈등 완화로 한·중 교역여건 개선은 상방 리스크로 꼽았다. 주요국의 통화정책 정상화로 인한 금융 변동성, 지정학적 리스크는 하방 리스크다.

소비자물가 상승률은 올해 2.0%, 내년엔 1.8%를 예상했다. 한은 관계자는 "내년 중 오름세가 소폭 낮아지는 건 물가압력이 높아지는 데도, 유가의 기저효과가 줄고 농축수산물가격 오름세도 둔화하기 때문"이라고 했다.

ms@news1.kr



이주열 한국은행 총재가 19일 오전 서울 중구 한국은행에서 금융통화정책관련 기자회견을 마치고 취재진의 질문을 받고 있다

## 北, 군과 비밀경찰에 실탄 지급 한미 훈련 경계

### 아사히 北소식통 "준전시 체제에 가까운 대응"

(서울=뉴스1) 윤지원 기자 = 북한이 군과 비밀경찰 요원에 실탄을 지급하며 현재 진행 중인 한미 군사훈련에 대한 경계를 강화했다고 아사히신문이 보도했다.

19일 아사히신문은 북한 관계자를 인용해 16일부터 오는 20일까지 동·서해에서 진행되는 한미 연합훈련에 대응하기 위해 전일까지 군과 비밀 경찰 요원들에게 실탄을 지급했다고 보도했다.

북한군은 일반적으로 국경 등 전선에 배치된 병력을 제외하고 실탄을 무기고에 배치한다. 소식통은 실탄을 군

에 직접 지급한 것에 대해 "준전시 체제에 가까운 대응"이라고 했다.

16일부터 20일까지 실시되는 이번 한미 연합 훈련에는 한국 해군의 이지스 구축함 세종대왕함과 미 핵추진함 공모함 로널드 레이건함을 비롯한 한미 수상함과 잠수함 등 합참 40여척이 참가한다.

조선중앙통신은 17일 이와 관련해 "미국의 제재 압력인든 군사적 선택이든 무엇에도 대처할 준비가 되어있다"고 했다.

yjw@mbn.co.kr



한국과 미국 해군이 지난 16일부터 동·서해에서 항모강습단 훈련과 연합 대특수전부대작전(MCSOF)훈련을 실시하고 있는 가운데 17일 훈련에 참가한 미 핵추진 항공모함 로널드 레이건함 모습



# Premier Realty Group

경험과 전문성으로 여러분의 소중한 자산을 책임지겠습니다

**AGENT WANTED**  
PREMIER REALTY GROUP과 함께 할 에이전트를 모집합니다

 <b>나원태</b> Realtor Direct: 617.642.3156 won@bostonpremierrealty.com	 <b>제이슨 전</b> Realtor Direct: 617.642.5670 jason@bostonpremierrealty.com	 <b>신보경</b> Realtor Direct: 508.361.6064 boshin@bostonpremierrealty.com	 <b>줄리 전</b> Realtor Direct: 978.494.2043 julie@bostonpremierrealty.com	 <b>비비안 유</b> Realtor Direct: 617.935.2713 vivian@bostonpremierrealty.com
---	---	--	--	--

## Featured Business Listing

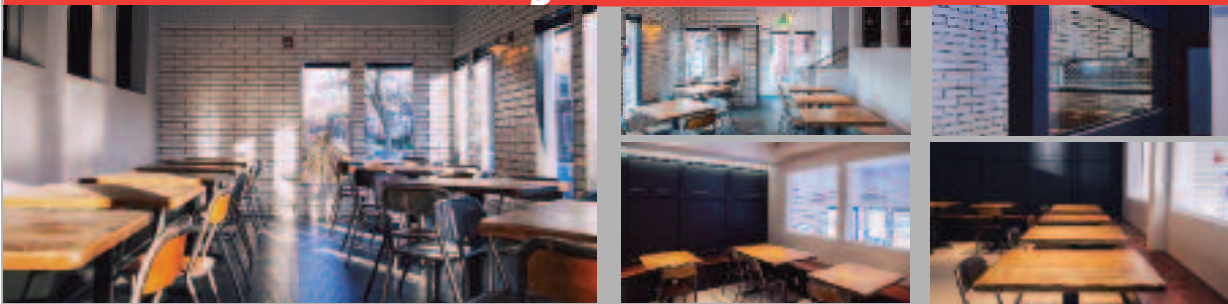

### 식당 매매

보스톤 남부에 위치한 성업중인 손님 확보된 식당매매  
 년 매출 \$2,000,000, 최상의 위치, Turn Key Operation  
 Owner Financing 가능

Asking **\$715,000**

## NEW LISTINGS

## LISTINGS

 <b>세탁소</b> 보스톤과 인근에 위치. 드롭오프와 풀플랜트 매매 년 매출 \$320,000 + 고정된 안정적인 수입 Asking <b>\$350,000</b>	 <b>세탁소</b> 보스톤 인근에 위치. 년 매출 \$200,000 + 안정적인 고객층과 새로운 기계들 Asking <b>\$230,000</b>	 <b>살롱 &amp; 스파</b> Roslindale에 위치. 1,200 S.F. Rent <b>\$2,500</b> Asking <b>\$45,000</b>	 <b>한식&amp;일식 식당</b> Plymouth 센터에 위치, Full liquor, Lots of foot traffic, great exposure, recently renovated. Asking <b>\$450,000</b>	 <b>세탁소</b> 보스톤 공항에서 20분거리에 위치 연매상 \$150,000 + Wholesale 좋은동네 무경쟁 안정적인 수입 오너 파이낸싱 가능 Asking <b>\$195,000</b>	1. Full Plant 세탁소 : Marlborough 좋은 위치, Asking <b>\$65,000</b> 2. Full Plant 세탁소 : 보스톤 북부 인근, Asking <b>\$150,000</b> 3. Full Plant 세탁소 : Tewksbury 큰 Mall 안에 위치, 넓은 주차공간. Asking <b>\$30,000</b> 4. 드롭오프 스토어 : Sharon에 위치, <b>\$40,000</b> 5. 보스톤 인근 일식당 : Asking <b>\$225,000</b> SALE PENDING <b>NEW Full Plant 세탁소</b> 보스톤 인근 North Shore. 연매상 \$190,000 Asking <b>\$165,000</b>
 <b>한식&amp;일식 식당</b> 보스톤 서쪽, Full Liquor 연매상: 1.7M, 좋은 위치 넓은 주차공간 Asking <b>\$599,000</b> <span>Price Reduced</span>	 <b>일식당</b> Beer and wine 포함 Lawrence 지역, 좋은위치 Asking <b>\$120,000</b> <span>Price Reduced</span>	 <b>컨비니언스 스토어</b> Cambridge에 위치 Asking <b>\$140,000</b>	 <b>비즈니스 콘도</b> Brookline 현재 세탁소영업중. 좋은 렌트수입 Asking <b>\$509,000</b> <span>Price Reduced</span>	 <b>한국식당</b> 보스톤 남부에 위치 Full liquor, 안정적인 수입, 넓은 파킹 Asking <b>\$140,000</b>	 <b>세탁소</b> 보스톤 북부 세탁소 안정적인 매출 Asking <b>\$160,000</b>

나원태: 617.642.3156    제이슨전: 617.642.5670  
 신보경: 508.361.6064    줄리 전: 978.494.2043    비비안 유: 617.935.2713



**BERKSHIRE  
HATHAWAY**  
HomeServices

**N.E. Prime  
Properties**



**Clara Paik**  
617.921.6979



**김형진**  
781.956.0409



**Patrick Thomas**  
617.935.4049



**William Glanton**  
978.394.2017



**Vicky Xiao**  
617.480.6362



**NJ Kim**  
617.615.7596

## NEW LISTINGS



Just Listed: Single Family  
17 Storey Drive, Lincoln, MA 01773  
Asking: \$1,529,000  
Listing Agent(s): Maria Koral & Clara Paik



Just Listed: Condominium  
26 Broad Street #101, Marlborough, MA  
Asking: \$355,000  
Listing Agent(s): Maria Koral



Just Listed: Business Opportunity  
Newton, MA 02461  
Asking: \$100,000  
Listing Agent(s): Janice Lee



Just Listed: Rental  
29 George Rd. Unit 29,  
Winchester, MA  
Asking Price: \$1,950/mo  
Listing Agent(s): Janice Lee



Just Listed: Multi-Family  
905C Mass Ave. Lexington, MA  
Asking Price: \$625,000  
Listing Agent(s): Maria Koral

**세탁소**  
큰 volume 찾으시는분  
연락바랍니다.  
  
**김남준 부동산**  
**617.615.7596**



**Allen Quinn**  
978.897.2781



**이현주**  
401.935.3397



**제니스 리**  
978.806.6023



**Madeline Chen**  
781.491.3228



**Kevin Curry**  
978.852.2969



**David J. Oliveri**  
508.400.0809

### Berkshire Hathaway HomeServices N.E. Prime Properties

**Lexington Office:**

40 Waltham St., Lexington, MA 02421 T: 781.259.4989, F: 781.259.4959

**Newton Office:**

95 Union St., Newton, MA 02459 T: 617.969.4989, F: 617.969.4959

**Belmont Office:**

451 Common St., Belmont, MA 02478 T: 617.826.3434, F: 617.826.3446

# "에이전트 모집합니다!" We Are Recruiting Agents

## NEW LISTINGS



**Steve Son**  
617.290.0623



**Ping Bai**  
617.233.4162



**Victoria Tu**  
978.201.5615



**Angela Eleazar**  
617.319.6657



**Ken Tlagae**  
617.959.5500



**Ayla Yildi**  
781.249.4872



Just listed: Single family  
230 High Street Acton, MA 01720  
Asking price: \$549,000.00  
Listing Agent: William Glanton



Just listed: Town House  
4 Deane Street - Unit 4, Maynard,  
MA 01754  
Asking price: \$449,900.00  
Listing Agent: William Glanton



Just listed: Town House  
4 Deane Street - Unit 6, Maynard,  
MA 01754  
Asking price: \$449,900.00  
Listing Agent: William Glanton



Just listed: Town House  
109 Crystal Brook Way - Unit B,  
Marlborough, MA 01752  
Asking price: \$284,900.00  
Listing Agent: Clif LaPorte



Just listed: Single Family  
90 Old Stow Road, Concord,  
MA 01742  
Asking price: \$569,000.00  
Listing Agent: Carol Lenox



**UNDER AGREEMENT:**  
**SINGLE FAMILY**  
17 Storey Drive, Lincoln, MA 01773  
Listing Agent: Maria Koral



**Maria Koral**  
978.973.6043



**Nancy Marcis**  
713.817.6970



**Clif LaPorte**  
978.424.3045



**Leslie Luppold**  
508.423.1535



**Johanna Parlon**  
978.501.4753



**Tianna Johnson-King**  
336.392.7838

Find your next home  
with us online at  
**bhhsneprime.com**

휴람 네트워크와 제휴한 중앙대학교병원

# 조용히하고 묵묵하게 그러나 항상 바쁜 간(Liver)

몸의 해독작용의 역할을 하는 간의 중요성에 대해서는 들어 본 적이 있을 것이다. 그러나 간이 우리몸에서 얼마나 중요한 역할을 하는지에 대해서는 자세히 알지 못할 것이다. 이번주 휴람 의료정보에서는 우리 몸에서 조용히...묵묵히...바쁘게 다양한 역할을 하고 있는 간에 대해서 휴람 네트워크 중앙대학교병원의 도움을 받아 자세히 알아 보고자 한다. 그 첫번째로 간 질환 중 '만성 간염'에 대해서 알아 보고자 한다.

간은 몸 속 화학공장이라 일컬어질 만큼 다양한 역할을 맡고 있다.

체내로 유입되는 독소와 노폐물의 75%가 간에서 해독된다. 비타민 저장, 체내 미량원소 물질대사

영양소 흡수 등도 간의 몫이다. 그렇지만 간은 이상 여부를 알아채기가 쉽지 않다.

간세포가 서서히 파괴돼 기능이 심각하게 저하돼도 특별한 증상이 나타나지 않아 '침묵의 장기'란 말을 듣는다.

국내 남성 암 사망률 4위를 차지하는 간암은 '침묵의 살인자'라는 별명답게 증상이 거의 없어 병원을 찾았을 때 이미 치료시기를 놓친 경우가 많다. 조기 발견시 완치가 가능하지만, 전이되면 5년 생존율이 매우 낮다. 다른 암보다 젊은 환자가 많고, 40대부터 발병률이 급증하므로 B·C형간염 환자나 알코올성 간질환 등을 앓는 고위험군에 속할 경우 20~30대부터 정기검진을 받는 것이 좋다.

**#1 소리 없는 살인자 '만성 간염'**  
'침묵의 장기'라고 불리는 간에는 바이러스 감염에 의해 간염이 많이 발생한다. 간염은 말 그대로 간에 염증이 생긴 상태다. 대표적인 바이러스성 간염으로는 A, B, C형이 있다. 대한간학회에 따르면 전세계 B형간염은 약 2억 4,000만 명, C형간염은 약 1억 5,000만 명으로 알려져 있다. 국내 간암 환자 10명 중 8명은 만성 B·C형간염으로 인해 발생한다.

간염은 발병 초기 증상이 감기몸살과 비슷하다. 주로 피로감과 두통, 근육통 등의 증상이 나타난다. 하지만 이를 방치해 만성으로 진행될 경우 간경화나 간암 같은 치명적인 간 질환으로 발전된다는 점이 문제다.

특히, 40대 이상 남성은 간암을 주의해야 한다. 건강보험심사평가원 5년간(2012~2016년) 자료에 따르면, 간암 남성 환자가 25만 4,792명으로 여성(8만 6,596명)보다 3배 가량 많았다. 남성의 연령별 분포를 보면 20대 0.2%, 30대 1.6%, 40대 9.9%, 50대 30.8%, 60대 31.8%였다. 50~60대가 가장 많지만, 40대부터 급증하는 모습을 보였다. 따라서 각 간염별 감염경로를 파악해 미리 예방하는 것이 중요하다.

**▶ A형간염**  
A형간염 바이러스는 감염자의 대변으로 배설된다. 이로 인해 오염된 물이나 음식, 조개류 등을 먹을 때 주로 감염된다. 또 전염성이 강해 학교나 직장 등과 같이 단체생활을 하는 경우 집단으로 발생할 수 있다. 특히 젊은 연령의

경우 위생 환경의 개선으로 어릴 때 A형간염에 노출될 기회는 적다. 그러나 예방접종을 받지 않은 경우에는 대부분 항체가 없어 걸리기 쉽다. A형간염은 급성으로 발생한다. 감염되면 4주 정도의 잠복기를 거친 뒤 초기에 피로감과 근육통, 식욕부진 등 감기 몸살이나 위염과 비슷한 증상이 나타난다. 하지만 A형은 간염 예방접종으로 예방이 가능하다.

**▶ B형간염**  
우리나라에서 가장 흔한 B형간염은 간염 환자의 약 70%를 차지한다. 또 만성화될 경우 간경화

또는 간암과 같은 심각한 간 질환으로 발전할 가능성이 높다. 하지만 대개 별다른 증상이 없어 적절한 치료시기를 놓치는 경우가 많다. B형간염은 주로 바이러스 보유자인 산모에 의해 아기가 수직 감염되는 경우가 가장 많다. 이외에는 감염된 혈액에 직접적으로 노출될 경우에만 감염된다. B형간염도 A형간염과 같이 백신이 개발되어 있기 때문에 예방접종을 통한 사전 예방이 가능하다.

**▶ C형간염**  
C형간염은 최근 재사용된 주사기로 감염된 경우가 많아 화제가 된 바 있다. 주로 감염된 혈액에 직접적으로 접촉할 경우 감염된다. 적은 양의 혈액으로도 전파될 수 있으므로 성관계, 수혈, 문신은 물론 손톱깎이나 면도기 공동 사용 시에 유의해야 한다. 하지만 C형간염은 아직 예방 백신이 개발되지 않

아 개인위생 관리를 통해 감염을 막는 것이 최선의 예방법이다. 또 최근에는 술, 비만, 각종 성인병으로 발생하는 '지방간'이 원인인 간암도 많이 발생하고 있다. 지방간은 알코올성 지방간

이 전체 지방간의 20%, 비알코올성이 80%를 차지한다. 지방간은 지방간염으로 발전한 후 간경변, 간암으로 이어진다. 따라서 성인병에 걸리지 않도록 주의해야 한다



정명진(파이낸셜뉴스 의학전문기자)

● 2000년 파이낸셜뉴스에 입사한 후 2004년부터 병원 질환 정보 등 의학분야와 보건의료정책, 제약을 담당하고 있다. 17년째 기자 생활을 했음에도 저널리즘에 대해 더 공부하기 위해 현재 KAIST 대학원에서 과학저널리즘을 전공하고 있다. 항상 정확한 의학정보를 제공하기 위해 노력 중이다.

고국 방문 의료 상담 및 예약, 의료관광 휴람의 전반적인 서비스에 대한 자세한 내용 및 문의는 보스톤코리아 전화 617-955-9112 로 문의하시면 됩니다.



**“카이로프랙틱이란?”** : 우리 몸은 남녀노소 모두 31쌍의 척추신경을 가지고 있으며 뇌로부터 이 신경을 통해 신호를 몸 구석구석까지 원활하게 전달해야만 건강한 몸을 유지할 수 있습니다. 그러나 외부적인 충격 즉, 교통사고나 잘못된 생활 습관 등으로 척추가 어긋나게 되면서 척추신경 압박 및 염증으로 뇌로부터의 신호를 제대로 전달받지 못하여 우리 몸에 통증과 같은 이상이 생깁니다. 이러한 척추의 어긋난 곳을 정확하게 찾아 가장 안전하게 바로잡는 것이 바로 카이로프랙틱입니다.



원장 : Dr. 이정호, D.C.  
(Dr. Jeongho Yoo, D.C.)

- Graduated Palmer College of Chiropractic
- Member of Gonstead Seminar of Chiropractic
- Member of Gonstead Methodology Institute
- Certified International Board of Extremity Chiropractors
- 한양대학교 졸업 및 ROTC 47기
- Active license in MA(#3524)

### 진료과목

- 척추계통 : 목 / 등 / 허리 / 골반 통증, 디스크 질환
- 사지계통 : 어깨, 무릎, 손목, 발목, 턱관절 통증
- 신경/순환 계통 : 손발 저림, 좌골신경통, 두통, 알러지, 소화불량
- 교통 사고 전문 치료 및 변호사 상담 : 물리치료와 병행하여 효과 극대화 및 전문 변호사 연결
- 어린이/학생/성인 자세 관련 통증 및 척추측만 교정

“오직 손으로만 교정하는 정통 카이로 프랙터, Dr. Gonstead Chiropractic을 검색해 보세요”

주요보험: 일반보험PPO, 학교/유학생/여행자 교통사고 보험 등 다수

진료시간 월-목(M-T) : 8am-8pm(야간진료가능) 금,토,일(Fri, Sat, Sun) : Closed





# 크라우저 앤서 로펌

## MIAMI – BOSTON – D.C.

이민법/국제법 전문 로펌 Immigration Law/International Law/Customs Law



Henry Crouser  
변호사

스티브 서  
변호사

### 전문 분야

- 전문인력 취업비자 (H-1B)
- 단기연수원 비자 (H-3)
- 주재원 비자 (L-1)
- 특기자 비자(O-1, P-1)
- 취업이민 (EB-2, EB-3, EB-4)
- 종교비자 (R-1)
- 투자이민 (EB-5)
- 투자비자 (E-2)
- 교수 및 연구직 (EB-1, NIW)
- 가족초청이민
- 미국 세관 CBP 압류재산 회수

VISIT US AT :  
[www.stevesuh.com](http://www.stevesuh.com) / [www.suhlawyer.com](http://www.suhlawyer.com)

## Crouser & Suh PLLC

1309 Beacon St. Suite 300, Brookline, MA 02446

Tel: 617.274.5723 Fax: 617.566.7982

Email: [info@stevesuh.com](mailto:info@stevesuh.com)

다니엘 / 요한계시록 성경세미나

# “미래를 아는 특권”

2017년 보스턴 한인들을 위한 성경 예언 연구 세미나

강사 : 박영호 목사  
광야소리제작원 원장



매일의 언젠가

- 일. 역사의 종점은 과연 있는가?
- 월. 하늘은 답을 알고있다
- 화. 지구촌 최후의 대제국은 어디인가
- 수. 미국의 선택
- 목. 양의 나라가 용의 나라로 가다
- 금. 세계 단일 정부는 인류의 희망인가?
- 토. 하늘에서 들려오는 큰 외침

아이들을 위한  
프로그램도  
준비되어  
있습니다!!

날짜 : 2017년 10월 29일(일) ~ 11월 4일(토)

시간 : 오후 7시 30분 / 마지막 날(오전 11시)

장소 : Crowne Plaza Boston - Woburn, 15 Middlesex Canal Park Dr, Woburn, MA 01801

주최 : 보스턴 제칠일 안식일 예수 재림교회

문의 전화 : (317) 374-4786

# 한인 업소록

## Korean Business Directory

### 긴급 주요 전화

가정폭력상담소(Ex. 33)	617-338-2352
건인	800-632-8075
고등교육위원회	617-727-7785
고등교육정보센터	800-442-1171
공중위생국	617-624-6000
구세군	617-536-7469
국제청	800-829-1040
날씨문의	617-976-6200
로간국제공항	800-235-6426
미아찾기	888-477-6721
백베이역	617-635-9000
보스톤공립학교	617-989-7000
보스톤수도	617-635-4500
보스톤시청	617-641-2830
보스톤총영사관	617-345-7958
사우스릭	800-772-1213
사회보장국	781-237-9110
성폭행	617-492-8300
성폭행	617-637-123
시간문의	617-748-2000
아동보호	800-792-5200
아동학대	617-445-1500
알코올/마약	617-248-0922
여성학대	617-351-4500
온전면허	617-348-8500
웹페이지	800-522-8086
직원봉사	800-564-1234
직접자	800-941-9900
전화신청 (Verizon)	617-555-1515
전화교장선교 (Verizon)	617-343-4475
택시	800-222-4357
AAA	617-741-5533
FBI	800-392-6100
MBTA	800-572-9300
NSTAR가스	800-592-2000
NSTAR 전기	800-746-4726
RCN케이블TV/전화	

### 한인회

뉴잉글랜드 한인회	781-933-8822
뉴햄프셔 한인회	603-767-1356
로드아일랜드 한인회	401-368-0467
메인 한인회	207-756-0092
버몬트 한인회	802-734-2521

### 주요 단체

국제철학자협회	978-407-7554
국제철학자협회(한국지부)	603-889-8201
뉴잉글랜드공공안전위원회	617-438-9763
뉴잉글랜드공공안전위원회	978-902-8305
NE교육지원위원회	978-394-3060
뉴잉글랜드문인협회	978-688-3137
뉴잉글랜드산악회	774-270-1948
뉴잉글랜드시민협회	508-962-2689
뉴잉글랜드교회협의회	978-394-3060
뉴잉글랜드해변대전우회	617-833-1360
대사주체제대전우회	603-894-5425
민주평통보스톤협의회	413-535-0916
보스톤 대한체육회	781-326-9009
보스톤산악회	978-569-3256
보스톤한미노인회	978-569-3256
재미과학기술자협회	857-998-7043
재향군인회	781-854-8880
세력인협회	508-826-5270
이북5도도민연합회	978-514-3399
한인학교연합회	781-424-5269
R한인경제인협회	401-481-4900
한국인양자(동화)메인	207-878-5652
6.25참전유공자회	978-725-9597
보스톤 한미예술협회	781-367-5993

### 동창향우동호회

건국대학교동창회	401-738-8735
경기고등학교동창회	508-995-7242
경기여고동창회	781-861-0437
경복고동창회	617-921-8799
고려대학교 교우회	617-780-2999
뉴잉글랜드산악회	774-270-1948
배재중,고등학교동창회	978-474-4780
보스톤 산악회	978-569-3256
보스톤한인사회관	617-789-4964
산사랑	774-270-1948
서강대동문회	617-599-9869
서울고 동문회	617-792-2635
서울대학교동창회	978-821-9434
서울신학대학교동창회	
성공관대동창회	802-734-2521
양정중고등학교동창회	508-541-6969
이화여고동창회	617-277-0730
이화여대동창회	978-390-1552
중앙대학교동창회	603-622-8883
강원대민회	617-875-1801
충청향우회	678-717-8800
한양대동문회	781-548-9052

### 언론

보스톤코리아	617-254-4654
한인회보	781-933-8822
한국일보(뉴욕)	718-482-1111
Grapevine Times	781-548-9945

### 종교

기독교	
구세군 몰든교회	617-792-8780
그린랜드 연합감리교회	603-430-2929
글로벌 미션 보스톤교회	617-913-3074
나사렛사람의교회	781-439-1840
낮아짐교회	781-832-2014
뉴잉글랜드감리교회	617-969-0507
뉴튼 아름다운 교회	617-869-8159
갈보리교회	413-789-9888

구세군몰든교회	617-792-8780
그레이크연합감리교회	203-459-8517
그리니치한인교회	203-861-1134
그린랜드연합감리교회	603-430-2929
나사렛사람의교회	781-439-1840
내수아한마음교회	603-888-8040
뉴잉글랜드감리교회	617-969-0507
뉴잉글랜드한미교회	413-567-9142
뉴튼 아름다운 교회	617-869-8159
뉴햄프셔감리교회	617-990-7619
뉴햄프셔장로교회	603-437-5134
뉴햄프셔한인교회	603-264-6799
라이코스교회	978-387-1115
라이스한인침례교회	508-926-8236
로드아일랜드성동교회	401-353-0983
로드아일랜드제일교회	401-944-0520
대생명의길장로교회	401-821-2311
메리맥 교회	978-806-1363
목양교회	617-223-1690
무지개교회	207-774-1617
밀알한인교회	978-244-0691
렉싱턴 풍성교회	617-953-0856
버클랜드 침례교회	617-864-5948
보스톤 국제교회	617-459-6479
보스톤 감리교회	781-393-0004
보스톤 사랑의교회	617-285-8070
보스톤 사랑제일교회	978-844-2404
보스톤 은혜장로교회	781-715-0571
보스톤 세로남교회	617-947-6765
보스톤 새생명교회	978-777-1800
보스톤 생명의 교회	978-578-6987
보스톤서부장로교회	781-894-3958
보스톤 성결교회	781-275-8233
보스톤 한울교회	781-396-1004
보스톤 소망교회	781-686-5526
보스톤시온성교회	781-275-1763
보스톤안식일교회	781-279-3270
보스톤 온누리교회	781-933-7044
보스톤웨슬레안교회	781-393-0004
보스톤 장로교회	508-435-4579
보스톤 제일교회	617-458-2733
보스톤 주님의교회	617-966-9608
보스톤 중앙교회	617-230-5004
보스톤필그림교회	857-636-9985
보스톤 한인교회	617-739-2663
보스톤 한우리교회	978-454-0454
보스톤한인연합교회	617-923-9581
북부보스톤감리교회	978-470-0621
비전교회	617-308-2391
새빛교회	781-652-0001
새예루살렘교회	774-249-0022
선한목자장로교회	904-400-9386
성요한 교회	781-861-7799
순복음 보스톤교회	617-413-5372
스프링필드한인장로교회	413-789-4522
스프링필드제일교회	413-781-2477
시온감리교회	401-739-8439
안디옥 교회	978-534-3394
영광교회	617-620-3352
에이더 벨렘교회	978-274-2369
엠펙스트 한인장로교회	413-549-6495
엘리스티 시온교회	413-549-9200
올스톤한인교회	617-642-7403
우스터 교회	508-799-4488
우스터장로교회	781-354-1843
위십프린티어 교회	918-876-2815
임마누엘 연합교회	978-394-3060
자연교회	603-437-6151
좋은땅교회	978-930-6613
지구촌방주교회	617-838-6434
케임브리지한인교회	617-491-1474
케임브리지연합장로교회	781-861-3877
퀸시영생장로교회	617-770-2755
하버드 한인교회	617-441-5211

불교	
문수사	781-224-0670
서운사	508-755-0212
심광사	617-787-1506
보스톤 열린법회	617-977-4227
원불교	
원불교보스톤성당	617-666-1121
천주교	
보스톤 한인천주교회	617-558-2711
로드아일랜드한인천주교	401-499-8258

### 간판

초이스간판	617-470-1083
-------	--------------

### 건강식품

보스톤정관장브랜드스투어	781-238-0303
--------------	--------------

### 건축

글로벌건축	617-645-6146
김원태 건축사	617-620-8242
미남건축	508-650-8844
선아건축	508-230-5878
솔로몬 DRYWALL	978-761-0623
신중축류빙사이딩 청문	617-999-9616
아들드 건축	617-833-1360
파인항건축	617-688-6833
한샘(주)	781-487-0101
ECO Construction	781-608-2971
E/Y 건축	617-590-3472
J.C건축	781-738-7871
J&D 인테리어	617-645-6661
LEE'S건축	617-538-0558

### 골프 개인

골프 개인 PGA	617-458-2733
골프스쿨	617-775-5527
남궁연골프교실	978-474-4780
ABC골프	603-401-7990

최현준 골프 레슨 339-223-4700

### 공인회계사

김양일 회계사	617-901-0707
김창근 세무사	781-935-4620
노성일공인회계사	781-863-2232
이현주 회계사	781-944-2442
Hana Rehab Clinic	617-455-8073
정진수회계사	508-584-5860
한미회계사	617-792-2355
한성애회계사	617-283-7151

### 꽃

미스틱화원	617-666-3116
데코플라워	617-875-0648
앤더슨꽃집	781-894-1843

### 금융/모기지

인디펜던트(류영욱)	617-777-2929
에이저리	781-591-2722
이중수파이낸스	617-799-6158

### 냉동/에어콘/히팅

JK 플러밍	978-303-7000
Nirvana Air	508-473-3429

### 노래방

진 노래방	617-782-9282
-------	--------------

### 도서관

뉴햄프셔한인도서관	603-644-1991
보스톤공립도서관	617-539-5400

### 당구장

올스톤당구장	617-782-0969
--------	--------------

### 동물병원

김문소 동물병원	978-649-6513
윤상래 동물병원	978-343-3049
제임스킴 동물병원	978-658-5282

### 떡/진차/반찬(주문)

형제떡집	978-343-6080
장음식주문	781-648-0584
한아름	617-547-8723

### 미용실

가위소리	617-782-8111
그레이크스킨케어	978-468-0039
그레이크스킨케어	617-331-1011
뷰티룸 헤어살롱	857-284-3879
세리 미용실	781-676-7374
압구정동열골방	617-437-0378
웨스트메인헤어	508-734-0446
티케이헤어디자인	508-768-7675
프로페셔널헤어디자인	978-772-7886
헤어 스텝	617-787-1735
헤어 크렌	617-773-1220
헤어 Collage	617-354-4660
미용실 코리아LEE	617-913-3559
AYER BEAUTY SALON	978-772-6555
최희의 헤어(Bloss Image)	617-818-5596
헤어앤드 그레이크스살롱	808-879-7722
MIN-AH MAKEUP	508-617-7177
Scotty's of Lexington	718-861-1277

### 돌상 대여/폐백

해피돌상	617-249-3131
폐백	978-688-0929

### 방송국

엔티비보스톤사업국	617-955-9112
-----------	--------------

### 변호사

김공식특허변호사/변리사	617-239-0839
김성국 변호사	781-438-6170
김성희 변호사	617-884-0002
김연진변호사	617-742-7707
김성국 변호사	781-438-6170
김성희 변호사	617-884-0002
김연진변호사	617-742-7707
박현종특허변호사	978-474-8880
성기주변호사	617-504-0609
스티브 서 변호사(이민법)	203-852-9800
워드랜드/백커먼변호사	203-324-6155
장우석 변호사	781-712-1706
정선진변호사	617-230-0005
피터전변호사	203-386-0503
JOHN DOWNEY 법률사무소	647-964-5809
STEVEN S. KIM 변호사	617-879-9979
Joy Lee 변호사	617-624-0292
Young Lee Danesh	617-367-4949

### 병원

가정의	
그레이크스 김 가정의	978-475-5656
내과	
송민근	617-696-7600
하버드뱅크(이차용)	617-421-2282
한서동내과	401-722-0305
한성식내과	978-854-6376
산부인과	
최의웅산부인과	401-726-0600
이윤노산부인과	508-427-3000
소아과	
장경이 소아과	978-687-2119
심리상담	
배주은심리상담사	617-566-1055
심리상담	
김자향심리치료사	781-789-8670 x6080

양미야웨일리카운셀링 508-728-0832

인나경심리상담소	617-738-9622
재활의학	
가족물리치료병원	781-365-1876
닥터스통증병원	617-731-1004
성진우추추신경전문	978-688-6999
추 남남 D.C.	617-230-4250
Hana Rehab Clinic	617-566-1199
보스톤컨스텔드카이로	617-277-0648

### 치과

김동원치과	978-689-9363
김정규 치과	860-623-2601
신영목 치과	617-265-5606
안 치과	781-647-8000
엑셀패밀리덴탈	617-471-6970
이영란치과	508-987-8228
이요셉치과	781-431-7295
케임브리지덴탈	617-492-8210
캐탈라치과/덴탈/야쿠스	617-871-1482
퀸지스치과	617-471-2184
송영진치과	978-459-0594
프로스펙트덴탈그룹	617-576-5300
한은애교정치과	781-894-1127
아이덴탈	781-861-8978
ASHLAND FAMILY DENTAL	

# PROSPay

worldpay



EMV 도입이  
시급합니다

아직도 카드를 긁고 계십니까?  
고객님의 안전한 금융거래를 위해  
EMV 도입이 시급합니다!  
지금 바로 문의해 주십시오!



<고객 절약 사례>

- 본촌: 20% 절약
- 돼지공: 16% 절약
- Mr. Sushi: 19% 절약
- VIP Nails: 22% 절약
- Queens Nails: 24% 절약
- Great Nails: 37% 절약
- My Cleaners: 41% 절약
- Classic Cleaners: 13% 절약
- Professional Cleaners: 23% 절약



Agent/상담원 모집

TEL\_617.466.2212 TOLL FREE\_888.604.2190

158 Everett Ave. Unit 3 Chelsea, MA 02150

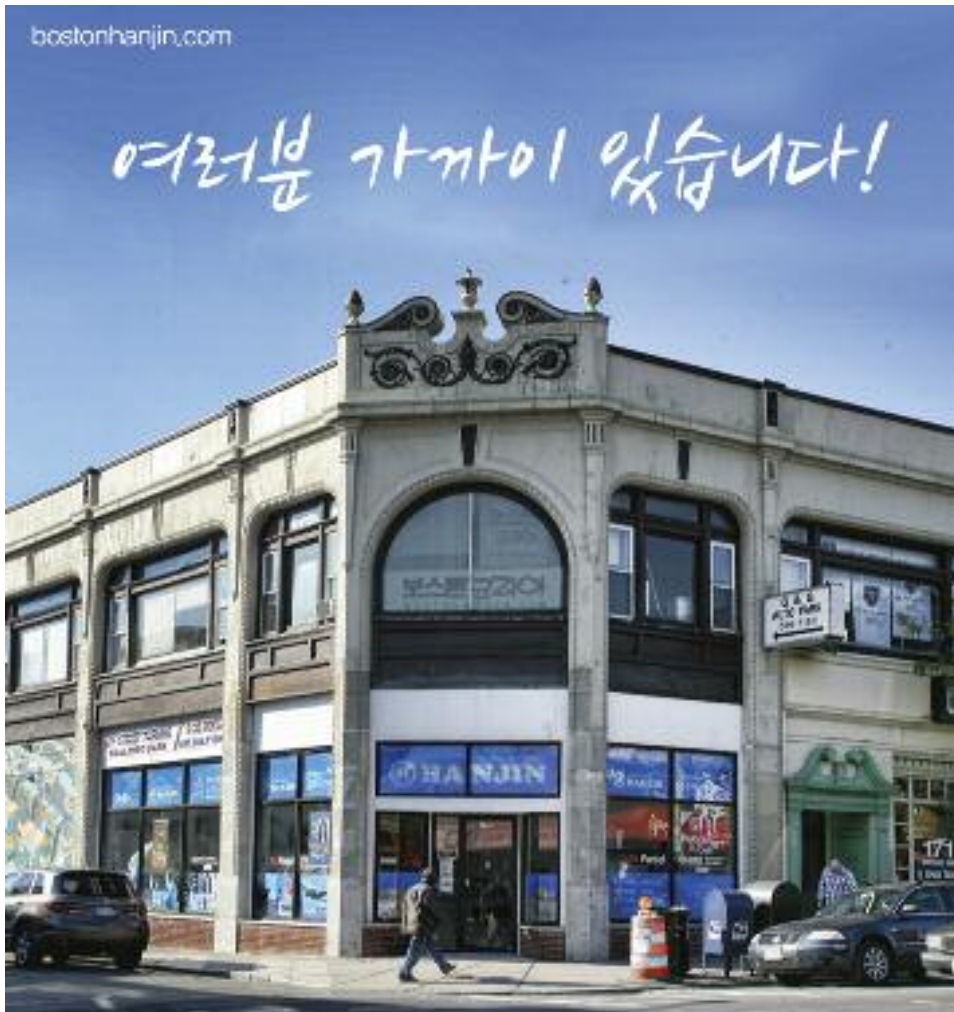

렉싱턴과 콩코드에 편리하게 위치한 아이콘 덴탈은 여러분과 가족 모두에게 적합한 맞춤형 치료 계획을 통해 미용치과, 성인 및 소아 치열교정 및 최신 임플란트 기술에 이르기까지 모든 분야의 치과 진료를 제공하고 있습니다. 최신 기자재와 진료기술 그리고 편안하며 현대적인 진료실에서 친절한 스태프와 함께 양질의 치과 진료를 제공하기 위해 최선의 노력을 다하고 있습니다.

대표원장 치의학박사 **안형준**

57 Bedford St. Suite 220, Lexington MA 02420  
전화 781-861-8978

97 Lowell Rd. Suite A8, Concord MA 01742  
전화 978-369-0254

이메일 info@icondentallexington.com  
www.icondentallexington.com

Dr. 차 영 주  
치과 일반의  
Dr. James Kim  
치과 일반의  
Dr. Larisa Turkenich  
치과 일반의  
Dr. Charles Braga  
임플란트 및 잇몸 수술 전문의  
Dr. 오 동 현  
교정 전문의

**한진**  
175 Harvard Ave. Allston, MA 02134  
T: 617.782.2424 F: 617.782.2421  
귀국이사 / 로컬이사 / 파워딩 / 택배 서비스

여권사진 / 이벤트 사진 / 영상 촬영 및 편집  
그래픽디자인 서비스 / 디지털 포토 & 포토샵 튜터링 Nabis Studio

**성양푸안 다블뤼 보스턴 한인성당**  
St. Andrew's Dabuluy Parish of Essex Christ

**주일미사(한국말)**  
오전 11시30분 (교중미사)  
오후 4시30분 (청년주간)

**영어미사 (English Mass)**  
오전 10시

**평일미사**  
(화) 오전 10시 30분  
(목) 오후 7시30분

**매달 첫 토요일 성모신심미사**  
(트) 오전 10시 30분

**고백성사**  
미사 시작 30분전

45 Ash St. Newton MA 02466 / 617-558-2712, 617-244-9685  
office.kccb@gmail.com / www.stdaveluychurch.org

하나님을 기뻐하는 교회 삶을 노래하는 교회

**나사렛사람의교회**  
KOREAN CHURCH OF THE NAZARENE

주일예배 오전 11시

*"하나님은 가까이 계시십니다.  
나사렛사람의교회도  
가까이 있습니다."*

900 Main Street  
Reading, MA 01867  
보스턴 북쪽  
I-95 Exit 38B  
(Rt. 28N)로 나와서  
2 마일 왼쪽에 있습니다.  
Tel. 781.439.1840

[www.npeople.org](http://www.npeople.org)  
담당목사 유 경 열

미주한인예수교장로회

**보스턴은혜장로교회**  
BOSTON GRACE PRESBYTERIAN CHURCH

여 집은 살아계신 하나님의 권여와 권리와 기쁨의 배너라 (딤후 3:15)  
담당 목사 / 우시환

주일예배 / 오후 9:00	금요기도회 / 저녁 7:30
유치 / 유치 / 초등 / 중고등부예배 / 청년부모임	
Grace Bible Study / 수 7:30	LIFE 모험 / 주일 4:00

335 Cambridge St. Burlington, MA 01803  
Tel: (781) 715-0571 / Fax: (781) 645-0407  
[bostongracechurch.org](http://bostongracechurch.org)

**보스턴 밀알 한인 장로교회**  
뉴잉글랜드노회(KAPC)

**가르치고 전파하라**  
(마 4:23)

예배시간:  
주일: 1부 9:30, 2부 11:00  
금요일: 8:00

밀알한국학교 운영

주소: 15 Alpha Rd.  
Chelmsford MA 01824  
전화: 978.501.9117  
[www.milal-church.org](http://www.milal-church.org)  
Lexington에서 25분,  
H-Mart에서 15분 거리

담당목사: 박일종 목사

성경대로 믿으며  
성경대로 가르치고  
성경대로 실천하는 교회

**사랑제일교회**  
LOVE FIRST PRESBYTERIAN CHURCH

담당 목사: 권종삼  
Faith Theological Seminary, M Div.  
New York Univ. M.E.  
한양대학교 대학원  
한기총 대한예수교장로회 미주노회 소속

교회 예배 안내	
주일 예배	오후 2시
주일 학교	오후 2시
전도인 공부	오후 4시
화요 공부	오후 7시
수요 예배	오후 7시
구역 예배	각 구역별

\* 모든 예배는 영어로 동시 통역됩니다.  
All services are translated in English simultaneously

461 King St. Littleton, MA 01460 Tel: (978) 696-3293, (978) 844-2404  
[www.Lovefirstchurch.com](http://www.Lovefirstchurch.com)

**보스턴 서부 장로교회**  
Boston-West Korean Presbyterian Church

어머님 마음 같은 교회

주일예배: 오후 2시	주일학교: 오후 2시
중고등부: 오후 2시	대학부모모임: 주일 12시
금요기도회: 오후 8시	구역모임: 구역별로

담당목사: 김학수  
[www.bostonwestchurch.org](http://www.bostonwestchurch.org)

657 Boston Post Road, Weston, MA 02493  
교회 : 781.894.3958 목사관 : 617.969.5809

**우스터한인연합감리교회**

예수님을 알고 그를 알리자

**<예배시간>**  
주일: 오전 10:30  
주일학교: 오전 10:30  
금요기도회: 오후 7:30  
새벽기도회: 오전 6:00(화~금)  
우스터한국학교: 토 9:30~12:30

114 Main St. Worcester, MA 01608  
Fax: 508.799.4488  
<http://workmc.org>

담당목사: 김현태  
617.780.4178

**사업의 시작은 이경해 부동산**

Tel 800.867.9000  
Cell 508.962.2689

email: [kayleebrokers@aol.com](mailto:kayleebrokers@aol.com)  
[www.leebrokers.biz](http://www.leebrokers.biz)

**코리아 여행사**

617.267.7777  
1.800.473.1922

4989 부동산 매매는

**BH HS 버크셔 헤서웨이**  
BERKSHIRE HATHAWAY

**617-969-사구팔구**

[www.bhhsneprime.com](http://www.bhhsneprime.com)

**‘성령 안에서 하나되는 교회’**

하나님과 나 사이에 죄로 인해 막혔던 담을 예수님이 무너뜨리셨습니다.  
그 사랑으로 우리도 서로 사랑하며, 그리스도의 몸된 교회를 이루었습니다.  
겸손.. 은유.. 인내.. 사랑.. 용납.. 부끄심에 합당한 삶을 살아야겠습니다.

*여러분을 초대합니다.*

금요찬양예배 저녁 8:00  
**주일예배 오전 10:00**

주일 예배 오전 10:00  
주일학교, 유스 예배 오전 10:00  
금요찬양예배: 금 오후 8:00  
새벽예배: 월-금 오전 5:30, 토 오전 7:00  
청년모임 주일오후 12:30  
속회모임 수 - 주일 속회별  
중보모임 화,목 오후 8:00, 주일 오전 9:30  
성경공부 주일 오후 12:30, 수 오전 9:30, 금 오후 9:30

**비전 교회**  
80 Mt. Auburn St., Watertown, MA 02472 Tel: 617.744.9557  
[www.gracevisionumc.org](http://www.gracevisionumc.org)

**UMS**  
신용카드결제 전문 기업 SINCE 1994

**15년동안 한인 비즈니스의 크레딧 카드 솔루션을 책임져 왔습니다.**

전문성과 기술력으로  
탁월한 한국어 서비스를 제공하는 **UMS**

**flex 2in1 UP SOLUTION**

UMS는 뉴저지에 본사를 둔 카드결제 전문회사로서 미 전역에 서비스를 제공하고 있습니다.  
FlexGift 기프트카드 프로그램, 자회사 UP Solution을 통한 POS 시스템, 모바일 결제 시스템 등  
필요한 모든 제품과 서비스들을 제공, 최적의 환경에서 비즈니스를 하실 수 있도록 돕습니다.

UMS 보스턴지사 공식딜러 **이선호**  
**781.266.7245**



**김인수**  
제13대 보스턴 한인회 회장

## 존경(Wealthy Person) 받는 富者(부자)와 名門社會

동서고금을 통하여 모든 사람들은 富者(부자)가 되기를 바라는 공통점이 있다. 그러나 자칫 부자가 되는 것에만 목표를 둔다면 그 富(부)는 한낱 모래성에 불과할 수 있다.

부자를 추구하되 사회적으로 존경 받는 부자가 되지 않으면 그 富(부)가 오히려 후손들에게 짐이 될 수 있다.

국제사회에서 존경 받는 명성 높은 스웨덴의 Wallenberg(발렌베리)그룹(1856년 창립), 한국의 삼성, 현대그룹과 같이 스웨덴, 한국을 대표하는 가장 존경 받는 기업이다. 한국에는 12대 300년에 걸쳐 사회적으로 존경을 받았던 경주 최부자집과 같은 존경 받는 명성 높은 그룹이다.

태초에 우리는 소유자가 아니라 관리자로 지음을 받았다. 우리가 하나님의 재산을 빌려 쓰고 관리하는 신분임을 안다면 재물에 대한 욕심은 많이 사리질 것이다.

디모데전서(6:10): 돈을 사랑함이 일만 악의 뿌리가 되나니 이것을 사모하는 자들이 미혹을 받아 믿음에서 떠나 많은 근심으

로 자기를 찢렸도다.

Money(돈)는 무엇인가? 돈은 단순히 인간의 욕구를 채우는 도구인가? 돈 자체는 선하지도 악하지도 않다. 그런데도 사람들은 돈을 악의 근원이라고 생각한다. 그 돈을 다루는 사람과 경우에 따라 다르다. 도움이 필요한 사람을 도우며 이기적인 목적이 아닌 평화를 위한 돈의 사용이 현대를 살아가는 우리에게 바른 경제관의 개념으로 새겨져야 할 것이다.

정직한 富(부)는 봉사의 대가라는 것을 기억하여야 한다.

고린도전서(10:24): “누구든지 자기의 유익을 구치 말고 남의 유익을 구하라”

즉 Common Advantage(公益: 공익)를 위함이 富(부)의 원칙이다.

정직한 부는 봉사의 대가로 축적되어야 한다. 다른 사람들에게 이익을 주는 물건을 만들거나 서비스를 제공한다면 그 반대(Opposition) 급부(給付)로 富가 돌아올 것이다. 이러한 정직한 富야말로 사회적 마찰 없이 이루어질 바람직한 富일 것이다.

정직한 부자들에게 대해 사람들은 부자가 되는데 마땅하다고 할 것이다. 그렇지 않고 부정합 비합법적 경로로 박근혜, 최순실 게이트 같은 경우와 같이 富(부)를 이룬 사람들은 경멸과 법의 심판을 면치 못한다. 요컨대 나도 저 사람처럼 노력하면 부자가 될 수 있다는 믿음이 제도적으로 보장되는 사회 그래서 부자가 존경 받는 사회가 크게 어렵다 하겠다.

그뿐 아니라 개인적인 소견이지만 우리는 근검절약하며 가난하게 사는 방법을 배워야 한다. 끝을 모르는 이기적 욕구를 추구하면 할수록 필요 이상의 자원을 소비하게 되고 그 결과 부득이 환경파괴가 올 것이기 때문이다.

이와 같은 사회의식이 전반적인 혁신은 매우 어렵고 특히 조국 대한민국의 황금만능의 정치풍토에서 혁신되어야 하고 하나님을 경외하는 크리스천들 만이라도 예수의 본을 받아 근검하게 살았으면 한다.

타고난 재능이 다르고 출발이 각기 다르지만 불우한 자의 安寧(안녕: Peace)은 유

복한 자의 배려의 몫이라고 생각된다. 더 가진 자와 더 많이 아는 자들이 다른 사람들과 베풀, 나눔(Share)이 사회의 定義(정의)이다.

또한 단기적인 눈앞의 이익에 집착하기보다 다른 사람을 먼저 배려하고 인간관계 능력을 높여 나가면서 사회적 소통을 추구한다면 실리는 절로 주어질 것이다.

졸부(猝富: New Rich)와 名門家(명문가)의 차이는 바로 사회와 좋은 공합(窮合)을 유지하느냐에 달려있다고 할 수 있지 않을까 생각한다.

명문가는 가족관계뿐만 아니라 사회와 국가와도 좋은 관계를 유지해야 존경 받을 수 있다. 이를 위해서는 눈앞의 실리보다 장기적인 명분에 Positioning해야 한다. 名分(명분)보다 實利(실리: Utility)에 먼저 주안점을 두는 경영을 하면 그 이후에는 아무리 명분을 앞세워도 훼손(毀損: Damage)된 이미지를 만회(挽回: Recovery)하기가 힘들다. 이는 개인도 마찬가지 일 것이다.



**You work hard for your money.**

**We can help you keep more of it.**

With every new **FREE** checking account you'll receive big conveniences and big savings including:

- Mobile Banking with Check Deposit
- Access to Allpoint® ATMs
- Online Banking and Bill Pay
- Instant issue ATM/VISA® check card
- e-Statements
- Your choice of a **FREE** Gift

Please come by today to open your Simply Free Checking account with Gina and meet Tatiana to see how we can serve you.

 **East Boston Savings Bank**

181 Brighton Avenue, Allston  
800.657.3272 ebsb.com

Minimum deposit of \$50 is required at account opening. Customer purchases checks. We reserve the right to substitute a gift of similar value, while supplies last. Please note in the event the value of the free gift exceeds \$10, the bank is required to report the gift value on form 1099-INT or 1099-MS. The recipient is responsible for all applicable taxes. We'll pay you up to \$15 for your unused checks and check card from another financial institution. Offer may change at the discretion of the bank at any time.

 Member FDIC Member NCUA



# 오연서, tvN '화유기' 확정 차승원 · 홍자매와 호흡

(서울=뉴스1스타) 장아름 기자 = tvN 새 토일드라마 '화유기' (연출 박흥균, 극본 홍정은 홍미란)에 배우 오연서가 여주인공으로 출연을 확정했다.

오는 12월 방송되는 '화유기' 는 고대소설 서유기를 현대물로 재창조한 로맨틱 판타지 퇴마극으로, 퇴폐적인 불한당이자 악동요괴인 손오공과 매력적인 셸럽이자 흰소요괴인 우마왕이 서로 대립하며 2017년 악귀가 창궐하는 어두운 세상에서 참빛을 찾아가는 여정을 그리는 작품이다.

오연서가 연기하는 삼장법사 진선미는 흥가, 폐가, 뿔 차려도 망하는 상가들 만 전문으로 취급하여 되파는 큰뿔부동산 대표이자 미모와 재력을 두루 갖춘 인물로 강다구는 짝이지만 친화력은 짝인 캐릭터다. 과거 악연인 손오공과 우마왕(차승원 분)을 다시 만나면서 기묘한 삼각관계에 놓이게 된다.

이와 관련해 '화유기' 제작진은 "오연서가 연기하는 삼장법사 진선미는 다른 작품에서는 찾아 볼 수 없는 전에 없던 특별한 캐릭터다. 화유기 속 요괴들이 모두 찾아 헤매는 삼장법사로 극에서 중요한 키 역할을 할 뿐 아니라 두 남자 주인공이자 과거 악연인 오공과 우마왕 사이에서 독특한 삼각관계를 형성하는 여주인공이다. 출연하는 작품마다 시청자들을 사로잡아 온 배우 오연서가 "



'화유기' 에서는 지금껏 한번도 보여주지 않았던 폭발적인 매력을 선보일 것이라 확신한다" 고 전했다.

'화유기' 는 '선덕여왕', '최고의 사랑' 등을 연출한 박흥균 PD가 연출하고, '괘걸추향', '미남이시네요', '최고의 사랑', '주군의 태양' 을 집필하며 스타작가로 사랑 받고 있는 홍자매가 극본을 맡았다. 하반기 초특급 기대작으로 떠오르고 있는 tvN 토일드라마 '화유기' 는 오는 12월 중처음 방송될 예정이다.

aluemchang@news1.kr

## 이동휘 만난 마동석, 코미디 재능 꽃 피웠다

(서울=뉴스1스타) 정유진 기자 = 이동휘를 만난 마동석은 더 큰 웃음을 줬다.

마동석은 17일 오후 서울 중구 장충단로 메가박스 동대문에서 열린 영화 '부라더'(장유정 감독)의 언론배급시사회에서 '범죄도시'의 흥행에 대해 "작품 선택에 전략, 전술이 없다. 시나리오를 보고 마음이 끌리는 걸 하는데 '부라더'는 '범죄도시' 보다 이전에 찍은 영화인데, 개봉을 늦게 하게 되면서 뒤에 선보이게 됐다"고 말했다.

이어 "나는 '범죄도시'는 형사물이고 액션물이라서 캐릭터가 영화에서 필요했고, '부라더'에서는 코미디 영화에서 걸맞은 역할을 녹아낼 수 있도록 소화하려고 노력했는데 다행히

잘게 봐주신 것 같다. '범죄도시'도 잘 되고 있고, 요새 너무 감사한 마음 뿐이다. 묵묵히 하던대로 열심히 할 생각 뿐이다"라고 흥행에 대한 심경을 밝혔다.

마동석이 유물발굴에 전재산을 바치는 한국사 학원 강사이자 안동 이씨 차종손 석봉 역을, 이동휘가 가문을 대표하는 잘생긴 외모와 명석한 두뇌를 가진 석봉의 동생 주봉 역을 맡았다. 또 이하나가 3년 만에 고향을 찾은 형제 앞에 나타난 묘한 여인 오로라 역을 맡았다.

공개된 영화는 유쾌하면서도 가족극의 따뜻함을 살린 작품이었다. 뮤지컬 원작인 만큼, 배우들의 연기를 통해 나오는 연극적인 상황이 소소한

재미를 줬다. 형제로 분한 두 배우의 케미스트리도 좋았다.

두 배우는 서로에 대해 칭찬했다. 마동석은 이동휘에 대해 "서로 눈을 보다가 저절로 호흡이 맞아서 10년 같이 일한 느낌이었다. 굉장히 재밌게 했다"고 칭찬했고, 이동휘는 "여러가지로 많이 놀랐다. 팔이 너무 두꺼워서 서서 놀랐고, 이번 작품은 보통 대사를 준비하거나 감독님과 상의해 만드는 것도 중요했지만 선배님을 보고 느끼는 것을 표현하면 재밌는 게 많이 나올 거 같았다"고 말해 웃음을 줬다.

한편 '부라더'는 11월 2일 개봉한다.

eujenej@news1.kr

10월 22일 - 10월 28일

# 재미로 보는 주간 운세 지문 철학원

www.askjiyun.com  
213-739-2877



**쥐띠 | 관대하게 용서를**

- 운수: 모든 일과 기회를 독점해서는 안 될 것입니다. 상대가 스스로 문제를 찾아서 해결하도록 맡겨 보세요. ● 금전: 뜻하지 않았던 지출로 마음을 쓸 수 있습니다. 이미 지나간 일은 빨리 털어버리도록 하세요. ● 애정: 절대 용납할 수 없으면 헤어지고 아니면 관대하게 용서를 해주어야 할 것입니다. 어쨌든 자기 자신에게 솔직한 것이 중요합니다. 84, 72, 60, 48, 36년생은 24, 27일 길일, 22, 25일 주의.

**소띠 | 감정조절에 신경 써야**

- 운수: 스스로 감정조절에 신경 써야 하겠습니다. 직장인은 순간적인 감정에 치우쳐서 회사를 그만 둘 우려가 있습니다. ● 금전: 지나친 기대는 실망으로 바뀌지기가 쉽습니다. 현상유지에 최선을 다해야 할 때입니다. ● 애정: 일어나지도 않은 일을 갖고서 쓸데없는 상상으로 자신을 괴롭히지 마세요. 기반이 흔들릴 수도 있습니다. 85, 73, 61, 49, 37년생은 25, 28일 길일, 23, 26일 주의.

**범띠 | 행복한 사랑을 느끼는**

- 운수: 무엇이든지 하고자하는 의욕이 왕성한 시기입니다. 삶에 대한 새로운 욕구가 충만해집니다. ● 금전: 금전이 한 아름 들어오고 있습니다. 동서남북으로 분주한 가운데 이윤과 이득이 골절로 상승하겠습니다. ● 애정: 성숙된 사랑의 기쁨을 맛보게 되는 주입니다. 서로의 아성과 감정의 일치로 행복한 사랑을 느끼는 하루하루가 되겠습니다. 86, 74, 62, 50, 38년생은 22, 26일 길일, 24, 27일 주의.

**토끼띠 | 자기능력을 개발해야**

- 운수: 새로운 각오로 능력을 개발해야 할 것입니다. 희망이 보이지 않는 사업이나 직장은 과감히 청산하는 용기가 있어야 새 길도 열립니다. ● 금전: 찬스가 왔으니 꼭 잡아야 합니다. 열심히 뛰는 만큼 금전적 사랑받는 데에는 이유가 없어야 합니다. 만약에 이유가 있다면 그 이유가 사라지면 사랑도 끝나고 만니다. 87, 75, 63, 51, 39, 27년생은 23, 27일 길일, 25, 28일 주의.

**용띠 | 소문난 잔치에**

- 운수: 가끔적이면 다른 사람의 일에 관여하지 말아야 합니다. 불미스런 일의 연루가 되거나 괜한 일로 책임져야 하는 상황까지 갈 수 있습니다. ● 금전: 소문난 잔치에 먹을 것은 없다는 말처럼 겉으로 보이는 것에 비해서 실질적으로 들어오는 것은 적을 것입니다. ● 애정: 부부관계나 애정관계에 빨간 경고 신호가 들어왔으니 주의해야 하겠습니다. 88, 76, 64, 52, 40, 28년생은 24, 28일 길일, 26, 27일 주의.

**뱀띠 | 한번 생각해 보아야**

- 운수: 무엇을 위해서 그렇게 열심히 뛰어나는지, 그렇게 해서 누군가에게 인정을 받았을 때에 더 나아질 것은 무엇이고 인생에 무슨 보탬이 되는지 한번 생각해 보아야 할 때입니다. ● 금전: 생각지도 않았던 일로 지출할 일이 생길 것입니다. ● 애정: 자기 마음속 깊은 곳에 자기도 모르는 어떤 다른 생각 있는 것은 아닌지 살펴보아야 할 것입니다. 89, 77, 65, 53, 41, 29년생은 23, 25일 길일, 24, 27일 주의.

**말띠 | 마음에 위안이**

- 운수: 산다는 것이 복잡한 퍼즐을 맞추는 것만큼 만만치가 않습니다. 그러나 한번 실마리를 잡으면 그 다음부터는 의외로 쉬워지기도 하는 것입니다. ● 금전: 너무 실리를 앞세우면 이익은 고사하고 오히려 역효과가 날 수 있습니다. 거레에 있어서 융통성을 보이세요. ● 애정: 늘 지켜주는 상대가 가까이 있으니 마음에 위안이 될 것입니다. 90, 78, 66, 54, 42, 30년생은 23, 26일 길일, 25, 28일 주의.

**양띠 | 무리하지 않도록**

- 운수: 가만히 폭풍우가 지나가기를 기다리는 것이 현명합니다. 지금은 무리하거나 몸부림치면 칠수록 자신에게 불리해집니다. ● 금전: 방심한 사이에 엉뚱한 손해를 보기 쉬우니 주변을 잘 살펴야 합니다. ● 애정: 가족의 화목에 힘써야 할 때입니다. 고부간의 갈등이 커지면 남자는 고래 싸움에 새우등 터지는 신세가 되는 것입니다. 91, 79, 67, 55, 43, 31년생은 22, 27일 길일, 26, 28일 주의.

**원숭이띠 | 희망적인 출발을**

- 운수: 아무런 욕심 없이 편안한 마음으로 새로운 일을 추진하면 좋은 결과가 올 것입니다. ● 금전: 거레나 판매가 쉽게 이루어집니다. 당장 큰 이익은 얻을 수 없더라도 저축했다고 생각하면 든든할 것입니다. ● 애정: 아무리 가까운 사람이라 할지라도 내가 아니라는 것을 인식해야 합니다. 상대를 바로잡으려 해도 내 힘이 미치지 못하고 있습니다. 92, 80, 68, 56, 44, 32년생은 25, 28일 길일, 26, 27일 주의.

**닭띠 | 자신을 잘 다스릴 줄 알아야**

- 운수: 어느 때보다 더 세심하게 주변의 일에 주의를 기울일 필요가 있습니다. ● 금전: 자신을 다스리지 못하면 손해를 보거나 억울하게 불이익을 당할 수 있습니다. 말조심하고 자신을 잘 다스릴 줄 알아야 하겠습니다. ● 애정: 누군가가 현재의 상황을 바꾸어주길 바라고 있으나, 그러나 아무도 지금의 상황을 바꿔줄 수는 없습니다. 93, 81, 69, 57, 45, 33년생은 24, 25일 길일, 22, 28일 주의.

**개띠 | 양호한 편으로**

- 운수: 하고자 하는 일이 잘 안 되는 것에는 분명한 이유가 있는 것입니다. 때로는 안 된 것이 더 다행인 경우도 종종 있습니다. ● 금전: 금전은 양호한 편으로 지금 회전이 잘 되고 있습니다. ● 애정: 가장 바람직하고 보기에 좋은 것이 현실에 맞게 살고 행동하는 것입니다. 여기서 벗어나려고 하면 남에게 어색하고 이상하게 보이기 쉽습니다. 94, 82, 70, 58, 46, 34년생은 22, 24일 길일, 23, 28일 주의.

**돼지띠 | 예상외의 수입이 따라주는**

- 운수: 시간은 황금과 같은 것입니다. 여가와 일, 공과 사는 명확히 구분해 주세요. ● 금전: 예상외의 수입이 따라주는 주입니다. 나갔던 돈이나 그동안 받지 못해서 고심하던 돈도 들어올 수 있습니다. ● 애정: 새로이 시작하는 사랑이나 갑자기 고백을 받은 사랑에 대해서 즉각적인 반응을 보이지 않도록 하세요. 차분히 생각한 후에 결정을 내려야 합니다. 95, 83, 71, 59, 47, 35년생은 23, 28일 길일, 24, 26일 주의.

구인

광고 문의 617-254-4654

렉싱턴 지역 한국식당에서 주방헬퍼 구합니다.  
T. 781-863-2800

룸렌트 및 매매

광고 문의

세탁소 판매

드라이크리닝 풀 플랜트 + 셔츠유닛

프라이م 로케이션 (Cambridge)  
안정적인 비즈니스 45년 운영  
(Well established business, 45years)  
소유주 은퇴  
근무자 : Owner + 3 Part times  
매매가격 : \$160,000

T. 617-549-5920

장 음식 주문

- 김밥 및 떡 전문
- 생일잔치, 교회모임
- 돌, 회갑, 계모임 음식
- 대학교 파티, 결혼식
- 저렴한 가격
- 맛있고 풍부한 음식

Tel: 781-648-0584

"수다빅뱅" '알쓸신잡2' 유희열+잡학박사 4인

(서울=뉴스1스타) 유희열 기자 = tvN '알아두면 쓸데없는 신비한 잡학사전2(이하 알쓸신잡2)'이 공식 포스터를 공개해 눈길을 끈다.

'알쓸신잡2'는 정치·경제·미식·건축·뇌과학 등 각 분야를 대표하는 '잡학 박사'들과 연예계 대표 지식인 유희열이 진행을 맡아 분야를 막론한 무한 지식 대방출의 향연을 펼친다. 작가 유시민을 필두로 맛칼럼니스트 황교익, 건축가 유현준, 뇌인지 과학자 장동선이 출연, 국내 곳곳을 여행하며 다양한 관점의 이야기 전개를 통해 알아두면 유익한 신비한 '수다 여행'을 콘셉트로 시청자들의 지적 욕구를 충족시킬 전망이다.

공개된 포스터에서는 지난 시즌에 이어 넓고 신비한 우주를 배경으로 다섯 출연자가 열정적인 모습을 보이고 있어 눈길을 끈다. 각 출연자는 '수다 빅뱅'이라는 문구에 걸맞게 무언가에 심취한 듯한 모습으로 등장, 다섯 분야를 대표하는 최고의 지식인들이 펼칠 다채로운 수다가 기대감을 키우고 있다.



특히 이번 '알쓸신잡2'에서는 출연진들의 한계 없는 매력을 엿볼 수 있을 예정이다.

이번 시즌 새롭게 합류한 건축가 유현준은 '건축박사'로, 국내의 다양한 명소와 유적을 방문하는 '알쓸신잡2'의 여정동안 장소에 얽힌 숨겨진 건축 이야기를 전한다. 또한 세계 최고의 대학을 '건축' 하나로 섭렵한 진정한 건축 전문가이지만 여행길에 보이는 '예쁜 것들'에 발걸음을 멈추는 순

수한 매력으로 지식인들을 사로잡는다.

뇌인지 과학자 장동선은 '알쓸신잡2'의 '과학박사'로 새롭게 합류한다. 이번 시즌 '잡학 수다'에서 사람들에게 어렵게 느껴질 수 있는 과학 이야기를 쉽고 재미있게 풀어내 전문가들과 시청자들의 귀를 사로잡는다. 또한 다섯 박사 중 가장 막내로 등장해 지칠 줄 모르는 지식수다의 릴레이를 선보일 계획이다.

aluemchang@news1.kr

'한끼줍쇼' 차태현 "강호동 진행, 너무 옛날 스타일" 저격

(서울=뉴스1스타) 장아름 기자 = JTBC '한끼줍쇼' 망원동 리턴즈 편에 배우 차태현과 이연희가 밥동무로 출연한다.

최근 진행된 '한끼줍쇼' 녹화에서 이경규와 강호동은 1년 만에 다시 첫 한끼도 전지였던 망원동을 찾았다.

1년 전과 같이 지하철을 타고 망원동으로 이동하던 규동형제는 환승을 위해 내린 지하철역에서 수상한 남녀를 목격했다. 바로 '한끼줍쇼'의 1주년 축하를 위해 특별 밥동무로 나선 배우 차태현과 이연희였다. '한끼줍쇼' 초창기에 밥동무섭의 0순위

였던 차태현은 그 당시 섭외와 관련된 비하인드 스토리를 공개했다. 차태현은 "제작진이 '한끼줍쇼' 제작을 결정하고 그다음 주부터 섭외연락이 왔던 것 같다. 그땐 1년까지 할 줄 모르고 출연을 미뤘다"고 솔직하게 밝혀 웃음을 자아냈다.

그 뿐만 아니라 차태현은 '한끼줍쇼'의 진행자 강호동을 저격했다. 차태현은 한결 같은 강호동의 진행방식에 대해 "강호동의 무리한 설정은 너무 옛날 스타일"이라며 거침없는 발언을 서슴지 않아 강호동을 당황하게 했다는 후문이다.

aluemchang@news1.kr



다문화 선교교회

Intercultural mission Church  
담임 목사: 김동섭(Sam Kim)

가족 영어예배 사역  
2세, 3세들을 위한 영혼의 쉼터

57 PETERS ST, NORTH ANDOVER, MA 01845

Korean speaker : Sales Representative Wanted



True World Foods is a leading food wholesaler delivering sushi related products to restaurants throughout New England.

We are expanding into the Korean markets and need a rep who can speak Korean, but who is also competent in English. The job starts at 6am Monday through Friday (work a half day every other Saturday). Need to maintain customer accounts and opening new accounts, visiting customers. Should have a valid driver's license with a relatively clean driving record, adequate office skills including computer literacy, and familiarity with the restaurant business and/or wholesale food business would be a plus.

Compensation will be based on your experience and abilities. Benefit package and/or green card sponsorship may be available.

To apply please send your resume to:  
True World Foods Boston c/o 스티브 김,  
22 Foodmart Road, Boston, MA 02118.  
Or email to stevekim@trueworldfoods.com  
Tel: 617.596.1377

김원태 건축사

Registered Architect (MA & NY) • NCARB • CDT • LEED AP  
MA REALTOR® • MA Licensed Real Estate Salesperson

건축 & 시공



15년 이상의 전문적인 경험  
매사추세츠와 뉴욕 건축사 전문 라이선스 보유  
독일 프랑크푸르트 대학교 건축학과 졸업  
기획 · 설계 · 허가 · 시공 · 관리  
각종 건물 신축 · 증축 · 개축  
We can Design Build Buy Sell your home!  
상용건물 · 콘도 · 주택 · 사업체 매매 도와드립니다

otk212@gmail.com 617.620.8242

Newstar JBL Realty in Boston



잘 하겠습니다!



- 미주 최대 한인 부동산
- 고객과 함께 성장하는 뉴스타 JBL부동산

신뢰와 경험을 바탕으로 부동산 전문가들이 도와 드립니다

주택매매 전문, 상용건물, 투자, 사업체, 아파트렌트, 부동산 개발 투자 상담 환영



뉴스타 JBL 부동산과 함께 하실 새로운 가족을 찾습니다.

SOLD

1. 퀸지 마리나 베이 고급 1 B/R 콘도 **SOLD**
2. Condominium in Billerica 3 B/R, 2 Bath, \$280,000 **SOLD**
3. Drop Shop in Somerville \$30,000 **SOLD**
4. Condominium in Andover, 3 B/R, 2 1/2 Bath **SOLD**
5. Nail salon in Dedham **SOLD**

LISTINGS



새 바람 Waltham, 6 B/R, 3 Bath Two Family House, 좋은 투자용 주택  
**ASKING \$798,000**



Signle Family in Quincy, Guest House에 적합한 4 B/R, 2 1/2 Bath  
**ASKING \$640,000**

LISTINGS

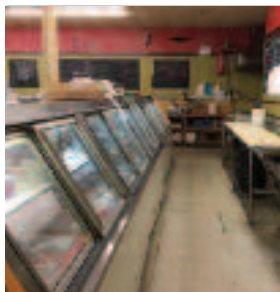

Brockton에 있는 30년된 "Meat Market" Lottery, Cigarettes, Grocery  
**ASKING \$160,000**



Drop shop in Newton Location! Location!  
**ASKING \$70,000**

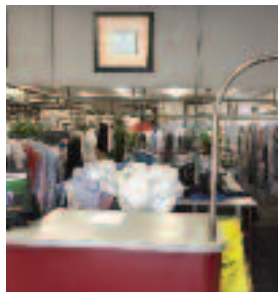

보스턴 남부지역 성황리 영업중 풀 풀랜트 세탁소  
**ASKING \$160,000**



로드 아일랜드 성업중인 스시 식당 주인 리타이어  
**ASKING \$280,000**



Boston동북부 바닷가 부촌에 위치한 이태리 커피 및 샌드위치 Cafe & Bakery Owner 이주, 좋은 가격  
**ASKING \$45,000**

Direct:  
Jay B. Lee 781.654.5281  
jayblee@newstarrealty.com  
19 Needham St. Newton, MA 02461

TEL. 617.467.5218  
FAX. 617.467.5273  
www.newstarrealty.com

전지역 무료 배송

# 명품안마의자 · 건강기기 종합전시장

INADA Panasonic POSITIVE POSTURE FUJIIRYŌKI



**INADA DREAMWAVE**  
\$265 /월  
36개월 무이자



**INADA NEST**  
\$7,900  
\$6,000  
24개월 무이자



**INADA FLEX 3S**  
\$7,500  
\$4,300  
12개월 무이자



**PANASONIC EP 30007**  
\$3,500



**PANASONIC EP MA73**  
\$223 /월  
36개월 무이자

가능이 한단계 UPGRADE된  
2017년 파나소닉 MA 73



**POSITIVE POSTURE BRIO**  
\$6,900  
\$4,999  
24개월 무이자



**FUJI FJ5000**  
\$100 /월  
60개월 무이자

## 김치냉장고 초대박 세일

★★★ 가을맞이 스페셜 이벤트 ★★★  
스탠드 김치냉장고 구입시 냉동고 무료증정

김치냉장고 전문 수리기술자 상주  
NY, NJ, PA 무료 딜리버리

**Samsung zipel**

330L 스탠드 \$2,899 + 냉동고 무료증정

220L 구입시 \$1,350 + 무선마루 청소기

126L 구입시 \$750

330L 220L 126L

**뎀채°**

418L 스탠드 \$2,999 + 공기청정기

180L 구입시 \$1,150

418L 180L

**DAEWOO Klasse**

330L 스탠드 구입시 소형냉동고 무료증정

330L

전자파없는 온수매트  
건강한 따뜻한 온수  
만내세요~

내·일·을·보·다  
**novita**  
노비타 온수매트

**SteamBoy**  
스팀보이 온수매트

## LG styler Steam Clothing Care



걸어만 봐도 새 옷처럼~  
집에서도 스타일 클리닝

\$1,900  
\$1,499

**HiTRONS 보스톤 781-862-6867** 1666 Massachusetts Ave. Lexington, MA 02420 [www.hitrons.com](http://www.hitrons.com)

**HiTRONS 하이트론스** 1 Remsen Pl, Ridgefield NJ 07657  
201-941-0024 (리저펠드 한양을 내)

**베델전자 뉴욕지점** 150-24 Northern Blvd, Flushing NY 11354  
718-445-2005 (크리아 빌리지 1층)

**베델전자 한남체인점** 1475 Bergen Blvd, Fort Lee NJ 07024  
1-888-809-1167 (한남체인 공내)

**HiTRONS 필라델피아** 1222 Welsh Rd, Unit B5, North Wales PA 19454  
215-368-1070 (아씨 플라자 필라지점)

**HiTRONS 메릴랜드** 8801 Baltimore National Pike, Ellicott City, MD 21043  
410-465-7125 (롯데 플라자 마켓 - 엘러콧시티)

**HiTRONS Mattress** 470 Broad Ave (연천도넛 매장 옆) Ridgefield NJ 07657  
201-941-0010

신영의 **세상 스케치**

618회

'지리산'에서의 아름답고 고운 추억을 떠올리며...



시인 신영은 월간[문학21]로 등단, 한국[전통문화/전통춤] 알리기 역할 등 활발한 활동을 하고 있다.

skyboston@hanmail.net

언젠가 한국을 방문하면 꼭 올라보고 싶었던 마음의 산, 그 '지리산'을 친구와 함께 다녀왔다. 바쁜 일정에 움직이다 보면 산을 오르는 일은 그리 쉬운 일이 아니다. 무엇보다도 혼자서는 할 수 없는 산행이기에 더욱이 그렇다. 이번 여행에서도 중요한 행사 일정을 마치고 한국의 산을 몇 오르고 싶어 친구에게 부탁을 했다. 높은 산을 함께 오르자는 어려운 내 부탁을 마다하지 않고 바쁜 시간을 내어주고 처음부터 끝까지 안전한 산행을 위해 배려를 아끼지 않은 친구에게 지면을 통해 고마운 마음을 전한다. '지리산'에서의 아름답고 고운 추억을 떠올리니 더욱 감사하다.

지리산의 '천왕봉(1915m)'은 제주도 '한라산(1950m)'에 이어 남측에서는 두 번째로 높은 산이다. 미국 뉴햄프셔주에 있는 White Mountain의 Mt. Washington(6288 ft)의 높이와 비슷하다는 얘기를 들었었다. 우리 집 가까이 있는 Mt. Washington은 여러 번 올라봤지만, 높이로 말하자면 지리산 천왕봉이 더 높다 생각이다. 이번 산행 코스는 1박 2일로 '백무동-장터목-천왕봉-중산리'로 정하고 다녀왔다. 처음 올라 본

천왕봉, 가을 단풍이 들기 시작한 지리산 자락에서의 느낌은 차마 말로 표현할 수 없을 만큼 경관이 아름답고 광활하고 고운 산이었다.

지리산 산행을 계획하며 일출을 담고 싶은 마음의 욕심이 너무 컸었나 보다. 천왕봉의 일출은 지리 10경 중 하나로 3대가 덕을 쌓아야만 그 경관을 허락할 정도로 보기 어렵다고 하지 않았던가. 결국, 우리는 지리산의 일출은 담지 못하고 내려왔다. 하지만 마음의 서운함을 하늘은 아셨는지 우리 마음을 달래주려 내려오는 길에 산허리에 걸린 너무나 멋지고 아름다운 운무를 보여주었다. 참으로 하늘과 구름과 산과 바람의 신비로움에 감격하고 감사했던 감동의 시간이었다. 너무나 아름다워 하늘과 맞닿은 산중턱 한 자리에서 30여 분을 넘겨 머물다 내려왔다.

산행을 위해 이른 새벽 부지런히 움직이며 아침 7시에 동서울터미널에서 백무동(지리산)행 함양고속버스 첫차를 타고 출발하였다. 서울을 출발한 지 언 4시간을 가셔야 백무동에 도착할 수 있었다. 도착한 후 점심 때가 되어 산 아래에서 맛난 산채비빔

밥으로 끼니를 채우고 양치를 서둘렀다. 그것은 1박을 할 '장터목 대피소'에서는 환경 보호를 위해 최소한의 식수는 준비하고, 간단한 세안을 권하며 양치시에도 지약을 제안하고 있었다. 그리고 우리는 산을 오를 마음의 준비를 단단히 한 후에 등에 무거운 배낭을 메고 1박 2일의 일정을 시작하게 되었다.

백무동 산 아래에서 장터목대피소까지의 소요 시간은 보통 4시간에서 4시간 30분 정도로 계산하는데, 내 발걸음으로 따라가야 하니 5시간 30분이 걸려서야 대피소에 도착하였다. 참으로 감동이었다. 내 발걸음으로 이렇게 오고 싶었던 지리산 '천왕봉'에 올라갈 수 있었다는 것에 이미 천왕봉에 오른 기분이었다. 참으로 감동과 감격의 순간이 일렁거리기 시작했다. 우리는 대피소에 도착 후 취침할 방과 자리 그리고 모포를 마무리 짓고 각자의 방을 찾아 짐을 풀어놓았다. 그리고 취사장으로 가서 준비해 온 음식을 주섬주섬 챙겨 고마운 식사를 했다.

산을 오르는 동안 날씨가 구름이 많고 구름거리는 터라 비라도 오면 어쩌나 걱정이 일었다. 비 소식이 있긴 했으나 다행히도 장

터목대피소에 도착하는 동안 하늘은 비를 참아주시고 저녁 식사를 마친 후 밖을 나와 산책을 하는데 밤하늘에 수없이 많은 별들을 볼 수 있게 해주었다. 또 한 번 감사의 마음으로 하루를 마무리하였다. 자정이 다 되어 방으로 들어와 잠을 청하며 일출을 볼 수 있으려나 하고 생각에 잠겼다. 그렇지만, 일기를 살펴보면 우리는 일출은 아무래도 어렵겠다 싶어 장터목대피소에서 일출을 맞고 천천히 '천왕봉'을 오르기로 했다.

그렇게 새벽 시간을 맞으며 많은 산객들은 일출을 보기 위해 천왕봉을 향해 떠났다. 그러나 지리산 '천왕봉'의 일출은 그리 쉬이 보여주질 않았던 모양이다. 안개비에 젖은 옷과 머리로 다시 장터목대피소 취사장 안으로 많은 산객들이 모여들기 시작했다. 모두들 각자의 식사를 위해 바빠 움직이는 시간 우리는 식사를 마친 후 모두가 새벽길을 내려온 그 길을 오르기 시작했다. 1시간 30분 정도를 오르니 천왕봉으로 향하는 '통천문'이 나타났다. 또 한 번의 감동의 시간이었다. 이제야 만날 수 있겠다는 생각에서였다. 그리고 얼마를 더 올라 하늘과 맞닿은 '천왕봉'과 마주했다.



한담객설閑談客說:  
부끄럽지 아니한가



김화옥  
보스톤코리아  
칼럼니스트

고 이동 중이었다. 차길 한가운데로 편안히 걷는 노인을 발견했다. 운전하던 인도인이 불평했다. '이건 국민교육 문제.' 그의 얼굴에 부끄러운 기색이 역력했다. 웃던 내 머리도 복잡해졌다. 한국 오륙십년전이라 떠올랐기 때문이다. 그때도 아마 배웠다는 사람들은 말했을지도 모르겠다. '이건 교육의 문제. 그리고 부끄러운 일.'

영화 동주의 한 장면이다. 윤동주와 시인 정지용의 대화 중이었다. 지용의 말이다. '윤시인, 부끄러움을 아는 건 부끄러운 게 아니야. 부끄러운 걸 모르는 놈들이 더 부끄러운 거지.' 윤동주 서시序詩이다.

죽는 날까지 하늘을 우러러  
한점 부끄럼 없기를,  
잎새에 이는 바람에도  
나는 괴로워 했다.

별을 노래하는 마음으로  
모든 죽어 가는 것을 사랑해야지.  
그리고 나한테 주어진 길을 걸어가야겠다.

오늘 밤에도 별에 바람이 스치운다.  
(윤동주, 서시序詩)

지난 여름 중국 어느 신문 기사 내용이다. '한국 보수 세력은 김치만 먹다가 어리석어졌다.' 허접한 글투이고, 상식밖의 망발이다. 몰상식沒常識이라 하기에 어이없다. 졸지에 돈푼 꽤나 만진다고 내뱉는 말투인데, 헛웃음도 안나온다. 아무데고 침을 뱉지 말라. 자국민 기본예의부터 가르쳐라. 부끄럽지 아니한가.

그를 믿는 자는 부끄러움을 당하지 아니하리라  
(로마서 10:11)

국민학교에 다닐 때다. 국민의 4대의무를 배웠다. 국방, 납세, 선거, 교육 의무가 그것이다. 선생님이 덧붙였다. 선거와 교육은 의무이면서 권리라고 했다. 어린 학생들은 이해할 수 없었다. 도대체 왜 의무여야 하는가 말이다. 당연히 권리일 뿐이라 생각했더랬다. 이해하는데에는 꽤 오랜 세월이 흘러야 했다. 다시 찾아봤다. 선거 의무는 없어졌다. 대신 근로 의무가 들어섰더라. 상식常識의 권리와 의무도 넣어야 하는 것 아닌가.

국민이 가져야 하는 기본상식을 가르치고자 했다. 차레가 온다는 보장만 있다면, 하루종일이라도 기다릴 수 있다. 눈총받으며 새치기 하

고 싶지 않다. 제 차례가 온다는 보장이 없기 때문 새치기하고픈 욕망이 일어난다. 부끄러움을 무릎쓴다는 말이다. 기다리면 차례가 온다는 걸 안다면, 상식을 가르칠 필요도 없다. 그게 모두 공평하고 순조롭게 일이 풀리는 일이란 걸 알기 때문이다. 배우지 않아도 아는 상식이다.

십수년 전이다. 인도에 출장 중이었다. 방문했던 도시는 한창 팽창 중이었고, 인구가 급증하고 있었다. 이곳저곳 인프라 공사가 한창 진행중이었다. 교통문제, 주택문제, 제반 기반시설 문제 이루 다 열거할 수 없을 만큼 난장기였던 거다. 교통질서야 말할 나위도 없다. 차를 타

Prime Motor Group

A new kind of car buying experience.



A new kind of car buying experience



**2018 Hyundai Elantra SE**

Keynote Features:  
 • 18" Alloy Wheels  
 • 18" Alloy Wheels  
 • 18" Alloy Wheels  
 • 18" Alloy Wheels  
 • 18" Alloy Wheels

Stock #H012027

Lease <b>\$99/mo.</b>	Purchase <b>\$14,080</b>	Finance <b>0% APR</b>
• 36-month lease • 12,000 miles per year • \$1,000 down payment	MSRP.....\$15,000 Rebates.....\$4,000 Prime Discount.....\$1,100	Available up to 60 months for qualified customers.

**2017 Hyundai Sonata 2.4L**

Keynote Features:  
 • Bluetooth® Sync with Apple CarPlay™ & Android Auto™

Stock #H012412

Lease <b>\$99/mo.</b>	Purchase <b>\$15,560</b>	Finance <b>0% APR</b>
• 36-month lease • 12,000 miles per year • \$1,000 down payment	MSRP.....\$20,960 Rebates.....\$2,000 Prime Discount.....\$3,000	Available up to 60 months for qualified customers.

**2017 Hyundai Elantra Eco**

Keynote Features:  
 • 18" Alloy Wheels  
 • 18" Alloy Wheels  
 • 18" Alloy Wheels  
 • 18" Alloy Wheels

Stock #H011999

Lease <b>\$99/mo.</b>	Purchase <b>\$16,890</b>	Finance <b>0% APR</b>
• 36-month lease • 12,000 miles per year • \$1,000 down payment	MSRP.....\$21,700 Rebates.....\$2,400 Prime Discount.....\$1,500	Available up to 60 months for qualified customers.

**2018 Hyundai Sonata SE**

Keynote Features:  
 • Apple CarPlay™ & Android Auto™  
 • 18" Alloy Wheels  
 • 18" Alloy Wheels  
 • 18" Alloy Wheels

Stock #H012400

Lease <b>\$99/mo.</b>	Purchase <b>\$18,940</b>	Finance <b>0% APR</b>
• 36-month lease • 12,000 miles per year • \$1,000 down payment	MSRP.....\$23,180 Rebates.....\$2,500 Prime Discount.....\$1,700	Available up to 60 months for qualified customers + \$500 Special Military Rebate!

**2017 Hyundai Tucson SE**

Keynote Features:  
 • 18" Alloy Wheels  
 • 18" Alloy Wheels  
 • 18" Alloy Wheels

Stock #H012490

Lease <b>\$99/mo.</b>	Purchase <b>\$19,920</b>	Finance <b>0% APR</b>
• 36-month lease • 12,000 miles per year • \$1,000 down payment	MSRP.....\$25,070 Rebates.....\$4,150 Prime Discount.....\$1,000	Available up to 60 months for qualified customers.

**2017 Hyundai Tucson Sport**

Keynote Features:  
 • 18" Alloy Wheels  
 • 18" Alloy Wheels  
 • 18" Alloy Wheels

Stock #H012005

Lease <b>\$99/mo.</b>	Purchase <b>\$21,665</b>	Finance <b>0% APR</b>
• 36-month lease • 12,000 miles per year • \$1,000 down payment	MSRP.....\$28,600 Rebates.....\$3,400 Prime Discount.....\$3,600	Available up to 60 months for qualified customers.

**2017 Hyundai Santa Fe Sport**

Keynote Features:  
 • Apple CarPlay™ & Android Auto™  
 • 18" Alloy Wheels  
 • 18" Alloy Wheels

Stock #H012271

Lease <b>\$99/mo.</b>	Purchase <b>\$22,540</b>	Finance <b>0.9% APR</b>
• 36-month lease • 12,000 miles per year • \$1,000 down payment	MSRP.....\$30,340 Rebates.....\$4,500 Prime Discount.....\$3,300	Available up to 60 months for qualified customers + \$500 Special Military Rebate!

**2017 Hyundai Santa Fe SE**

Keynote Features:  
 • 18" Alloy Wheels  
 • 18" Alloy Wheels  
 • 18" Alloy Wheels

Stock #H012172

Lease <b>\$99/mo.</b>	Purchase <b>\$27,765</b>	Finance <b>0% APR</b>
• 36-month lease • 12,000 miles per year • \$1,000 down payment	MSRP.....\$38,640 Rebates.....\$6,900 Prime Discount.....\$3,900	Available up to 60 months for qualified customers.

한국인 딜러

**Earl Ko** 고열  
 Authorized Hyundai Dealer  
**617.755.6941**

"Leases exclude tax, title, acquisition fee. 10k or 12k miles per year. \*All qualified rebates to dealer. \*\*Must take delivery same day from dealer stock. PURCHASE OFFER – Price includes Valued Owner or Competitive Owner Coupon, Military Rebate, College Grad Cash, Flex Coupon (1) Prime Cash Discount available to all customers. (2) Retail bonus cash available on select Hyundai models purchased from dealer stock and financed through HMLT by 10/31/2017. Customers who participate in a Special Lease or Low APR program through Hyundai Motor Finance (HMF) do not qualify for Retail Bonus Cash. \*\*\* With approved credit only. FINANCE: Available to qualified applicants, not all will qualify. See dealer for complete details. All offers expire 10/31/2017."



**Prime Hyundai South**  
 1022 Hingham St. Rockland MA 02370  
**PrimeHyundaiSouth.com**



**백영주의 부동산 파라잡기**  
Direct (617)-921-6979  
E-mail: clara.paik@ownnewengland.com

# 비즈니스의 외줄타기

TV의 인기 경찰드라마를 보면서 항상 느끼는 것은 ‘와, 정말 재미있다’ 와 함께, ‘저 경찰국은 일주일에 사건이 한번씩만 생기는구나’ 이다. 아무리 어려운 사건이라도, 일주일에 한번씩만 사건이 생긴다면, 모든 경찰관들이 집중해서 해결할수 있겠다고 생각했다. 물론 TV니까 가능한 이야기다.

유사한 관점에서 문제를 다룬 영화가 있었다. 탐 크루즈가 주연을 했고 상당히 인기를 끌었던, ‘제리 맥과이어’ 를 기억하는 사람들이 많을 것이다. 영화에서 제리 맥과이어(톰 크루즈 역)는 아주 잘 나가던 스포츠 에이전트였다. 많은 인기 운동선수들의 매니저로써 큰 돈을 벌고 정력적으로 활동하던 중, 자신이 관리하던 선수가 다치는 경험을 하고, 돈에만 집착하는 자신의 인생에 회의를 느끼고 다 잃게된다. 결국 단 한명의 선수만이 그를 매니저로 고용하게 되고, 그 선수와 인간적인 우정으로 그를 성공시킨다는 이야기다.

정말 감동 드라마였다. 돈보다는 순수한 마음이 중요하다는 교훈적 영화였다. 이 영화에 나오는 유명한 대사가 “Show me the Money !!!” 였다. 요즘 한국의 힙합 프로그램이 이 대사를 사용하고 있다.

만약 부동산 에이전트가 한 달에 한 케이스만 관리하고, 용자인이 한 케이스만 용자를 진

행시키한다면, 매달 우리는 감동의 드라마를 볼 수 있을 것이다.

손님들에게 부동산, 용자 전문가들이 매일 케이스 진행 상황을 설명해 줄 것이고, 주택구입에 관한 모든 궁금증을 아침 9시부터 저녁 9시까지 대답해줄 것이다. 결국 손님들은 주택구입에 관해서는 모르는 것이 없게 될 것이다. 손님과 부동산, 용자 전문가들은 우정이 생기고 케이스가 끝나도 개인적으로 연락해서 안부를 묻는 사이가 될 것이다.

현실은 어떤가? 쉽지 않다. 와코비아 은행은 소비자 만족도에서 미국 최고를 지속적으로 유지했다. 다른 은행들이 항상 와코비아 은행 타도를 목표로 소비자 만족도 교육에 직원들을 강요했다. 뱅크오브 아메리카 은행은 소비자 만족도 설문에는 항상 와코비아 보다 더 높은 점수를 받아야 한다고 지침이 전달되곤 했다. 그런데 와코비아 은행은 인수 당했다. 소비자 만족도, 소비자 로열티, 소비자의 애사심도 모두 소용이 없었다. 실적이 모든 것을 덮어 버린 것이다.

그렇다고 실적만 목표로 운영하는 사업은 장기적으로 살아 남을 수 없다. 모든 소비자들이 이익에만 열을 올리는 비즈니스를 외면하기 때문이다. 종종 가격은 싸지만 서비스·시설·제품이 엉망인 비즈니스를 목격한다.

그리고 얼마안가서 그 비즈니스가 사라지는 것도 목격한다.

비즈니스는 외줄타기와도 같다. 한 쪽으로 치우치면 떨어진다. 영업이익에 치우쳐도 떨어지고, 소비자 서비스에만 치우쳐도 떨어진 다.

한달에 몇십 케이스를 다루는 경우에도 바쁘다고 손님들의 요구를 외면하면, 결국 케이스들이 마르게 된다.

그렇다고 한달에 한 두 케이스만 처리하면, 회사에서 정리하고 될 것이다. 자신이 관리할 수 있는 만큼의 비즈니스만, 욕심을 너무 부리지 않고 유지·진행하는 것이 최상의 선택인 것이다.

외줄을 타면서 한번에 2명을 옮길 수 있다면, 그것이 나의 최선이다. 한명을 옮기면 손실이 나고, 세명을 옮기려면 떨어진다. 결국 성공한 비즈니스인은 외줄타기의 달인들이 되는 것이다.

그럼 난 오늘 이게 부동산과 뭐 상관이 있려고 물으시는 분이 있으리라고 생각한다. 난 부동산 회사를 한다.

내 밑으로는 많은 세이즈 하는 associate들이 있다. 이중에는 한달에 한건도 못 하는 에이전트가 있는가 하면 한달에 10건이상을 하는 에이전트도 있다. 위에서 말한거 처럼 한

달에 10건 이상을 하는 에이전트에게 매일 상세한 설명을 듣기는 어려울 것이다. 그러나 한달에 한건 이상도 못 하는 에이전트가 과연 잘 하는 에이전트일까? 부동산 에이전트를 하면서 다른 일을 하는 사람들이 많다. 그들은 부동산만 해서 생활이 안되므로 다른 일을 할수 밖에 없다. 이런 에이전트에게는 절대로 일을 맡겨서는 안 된다. 부동산 일을 하는 에이전트에게 꼭 물어야 한다. 지난 6개월 동안 얼마나 케이스를 성공 시켰는지. 한달에 10건은 안되더라도 적어도 한달에 2건 이상은 성공 시킨 에이전트가 당신에 에이전트가 되어야 하지 않겠는가.

**백영주 (Clara Paik)**

Executive Manager  
Berkshire Hathaway N.E. Prime Properties  
Realtor, ABR., GRI, CCIM,  
Multi-Million Dollar Sales Club, Top 25 Individual of 2006, 2007, 2008, Re/Max New England, Association of Board of Realtors, Massachusetts Association of Realtors, Boston Real Estate Board.  
Office 781-259-4989  
Fax 781-259-4959  
Cell 617-921-6979



## 화랑도(花郎徒)와 성(性) 그리고 태권도(跆拳道) 200 화랑세기(花郎世紀), 7세 풍월주(風月主) 설화랑(薛花郎)(7)

박선우 (박선우태권도장 관장)

어린나이에 신라의 제 26대 임금으로 즉위한 진평왕은 그 후 632년 정월까지 무려 만53년간 왕위에 있었다. 하지만 신라의 남자 성골은 씨가 마르고 그의 장녀 덕만공주가 차기 왕위에 오르니 그가 선택여왕이다. 진평왕은 조모인 사도태후와 미실의 ‘진지왕 폐위’ 거사로 579년 왕이 되었다. 그는 진흥왕이 봉어한 576년에도 임금이 될뻔하였는데, 사도와 미실은 당시 태자로 있던 금륜(진흥왕과 사도왕후의 차남)을 옹립하면서 미실을 왕후로 맞기로 정략하였다. 하지만 진지왕은 미실을 왕후로 맞이하지 않았고, 결국 미실을 멀리하면서 다른 후궁들과 주색에 빠졌다. 그 응답은 폐위였다. 그리고 김백정이 임금(진평왕)이 되었다.

여기서 잠시 역사의 시계바늘을 반세기 후인 631년으로 앞당겨 진평왕 53년조를 본다. 삼국사기(권4, 신라본기 4)의 기록이다.

“여름 5월, 이찬 칠숙(柒宿)과 아찬 석품(石品)이 반란을 꾀하였다. 임금이 그것을 알아차리고 칠숙을 붙잡아 동시(東市)에서 목을 베고 아울러 9족을 멸하였다. 아찬 석품은 도망하여 백제 국경에 이르렀으나, 처와 자식을 보고 싶은 생각에 낮에는 숨고 밤에만 걸어 총산까지 돌아오다가, 한 나무꾼을 만나 옷을 벗고 헤어진 나무꾼의 옷으로 바꿔 입고 나무를 지고서

몰래 집에 이르렀다가 붙잡혀 처형되었다.”  
다음은 화랑세기(17세 풍월주(風月主)의 기록이다.

“(염장은) 선덕공주에게 몰래 붙어 칠숙의 난을 다스리고, 공으로 발탁되었다.”

삼국사기에는 염장(廉長)에 대한 기록이 없다(신라 후대에 무인/군인 염장(閻長)의 기록은 있다). 물론 삼국사기를 편찬할 당시나 저자는 누가 칠숙의 난을 진압했느냐가 중요하지 않을 수도 있다. 그런데 여기서 화랑세기가 없으면 그냥 많은 의문점으로 남을 수만 있었던 실마리들을 풀 수가 있다. 칠숙이 난을 일으킬 당시 진평왕은 65세였으며, 이듬해 정월에 사망했다. 그리고 그는 아들이 없었기에 성골로 왕위를 이으려고 덕만공주(선덕여왕)가 차기 왕으로 정해져 있었다. 이런 가운데서 이찬 칠숙과 아찬 석품의 모반사건의 원인에 대해서는 삼국사기로서는 알 수가 없다. 위의 인용문이 전 부기기에 여러가지 견해들만이 있을 뿐이다. 가령, 씨족의 집단주의 이념과 왕자(王者) 지배의식의 갈등, 진평왕의 왕권강화 정책에 대한 귀족의 반발, 덕만공주를 후계자로 지명하는데 대한 반발, 여왕을 옹립하고 왕권을 강화하려는 김유신 김춘추가의 득세에 대한 반발, 사륜(금륜, 진지왕)계의 득세 등 여러 견해가 있다. 하지만 대체적으로 여왕의 등장과 왕권강화에 대한 귀족들의 반발로 압축된다.

먼저 염장은 누구인가?(자세한 내용은 17세 풍월주(風月主)염장공편에서 다룰 것이다) 김염장은 지도태후(知太后)와 천주(天主)의 아들이다. 지도는 제25대 진지왕의 왕비였다. 진지왕은 폐위되고나서 3년 후에 죽었다. 그리고 지도는 진흥왕의 아들인 천주와 정을 통해 아들을 낳으니 그가 염장이다. 천주의 어머니는 진흥왕의 후궁 월화궁주이다. 월화는 아버지가 가야의 이뇌왕이고 어머니는 신라의 양화궁주이다. 염장은 이름과는 반대로 재물의 욕심이 과하여 많은 사취를 했다. 대단한 재력가로 묘사되어 있다. 그런데 혼자 쓰지는 않았고 김유신과 김춘추에게 뇌물로 많이 바쳤고 또한 다른 사람들과도 나누어 썼다. 즉 김염장은 김용수(김춘추의 아버지)의 이부동복의 동생이다.

칠숙, 박칠숙은 당대의 제일가는 무사 중의 한명이었다. 문노의 무예가 신기에 달했다고 전해지고, 칠숙의 무예는 경지에 달했다고 전해진다. 즉, 문노 외에는 아무도 그의 맞수가 없었다는 것이다. 그리고 그는 이찬의 벼슬로 화백회의에 참석할 수 있었다. 진골의 박씨로 그가 오를 수 있는 벼슬은 거기까지였을까?

하지만 그는 경지에 오른 무예로 인하여 따르는 다수의 무리들과 함께 막강한 세력을 형성하고 있었다. 그리고 진평왕은 늙어서 죽음을 눈앞에 두고 있었으며 전대미문의 미증유 사건인 ‘여왕’의 등극을 눈앞에 두고 있었

다. 그는 최상위 관등인 일등급 이별찬보다 왕좌를 노렸을까? 그는 당시 대부분 진골귀족의 불만인 여왕의 등극에 반기를 들고 모반을 했으리라.

한편 화랑세기에 의하면 염장은 김유신이 풍월주일 때 부제로 있다가 풍월주가 되었다가, 곧 자신의 부제였던 김춘추에게 자리를 물려주고 덕만공주를 호위하면서 칠숙과 석품의 모반사건을 진압하였다(삼국사기에는 왕이 붙잡아 처형했다고 기록되어 있다). 경지에 도달한 칠숙의 무예를 누르고 그의 무리들을 제압한 염장, 그의 무예 또한 문노에 버금가지 않았으리라 짐작해본다. 여기서 칠숙이 받은 형벌을 보면 칠숙의 세력과 측근을 모조리 몰살하여 차기 왕인 선덕여왕의 치세를 돕고 왕권을 강화시키는데 많은 도움을 주었다. 칠숙은 모반에 실패한 후 9족, 즉 친가와 외가 그리고 처가의 3대가 몰살을 당했다. 왕실의 정권은 김유신과 김춘추 그리고 김염장의 세력이 잡으면서 우리나라 역사의 최초로 여왕의 시대를 열었다.

참고문헌: 삼국사기, 삼국유사, 삼국사절요, 화랑세기 - 신라인 그들의 이야기(김대문 저, 이종욱 역주해, 소나무), 화랑세기 - 또 하나의 신라(김태식, 김영사)

Korean Cultural Society of Boston and Foundation for Chinese Performing Arts  
 present **An Evening with Parker Quartet**  
 with Jung-Ja Kim



특별 출연

김정자 피아노

찰스 클레멘츠 더블베이스

### 그래미상 수상에 빛나는 파커 퀼텟

“무엇인가 아주 특별한”

— 뉴욕타임즈

“강렬하고 기교가 뛰어나며 자신감 넘치는”

— 보스턴 글로브

“놀라운 기교와 상상력이 풍부한 표현”

— 워싱턴포스트

Mozart

String Quartet No. 22 in B-flat major, K.589

Prokofiev

String Quartet No.2 in F major, Op. 92

Schubert

Piano Quintet in A major, D. 667 “송어”

2017년 11월 4일 토요일 저녁 8시 | 뉴잉글랜드 컨서바토리 조던 홀 (30 Gainsborough St. Boston, MA)

티켓 구매 및 공연 정보: [www.kcsboston.org](http://www.kcsboston.org) | [www.chineseperformingarts.net](http://www.chineseperformingarts.net) 전화 문의: (781) 223-4411

공동 주최:  Korean Cultural Society of Boston  
 한미예술협회

 Foundation for Chinese Performing Arts  
 중국공연예술재단



**이명원**

한국공인회계사/미국공인회계사  
(미국)MW LEE, CPA P.C. 대표  
(한국)호연회계법인 국제조세본부장  
Boston Tel. 617-455-8073 Fax. 617-249-2088  
Seoul Tel. 013-0533-9910  
mwlee@mwleecpa.com 또는 mwlee@kicpa.or.kr

# 양도소득세 (4)

## - 미국 영주권 취득후 2년내에 한국 주택팔면 세금안내나?

J 비자를 소지하고 대학교 연구원 자격으로 미국에 입국한 김한국 씨는 미국에 거주하던 중 영주권을 취득했습니다. 미국에 오기 전부터 한국에 보유 중인 아파트 한 채가 있는데, 이를 영주권 취득일로부터 2년 내에 팔면 양도소득세를 안내나요?

이번 주는 취업이나 유학목적으로 미국에 입국한 사람이 미국에 거주하던 중 미국영주권을 취득하고, 영주권 취득 후 한국의 주택을 양도하면 한국과 미국에서 양도소득세가 어떻게 과세되는지 살펴보기로 합니다.

### 1. 한국에서의 과세

한국에서는 양도한 주택이 '1세대 1주택'에 해당하면 양도소득세를 부과하지 않습니다(양도가액이 9억원을 초과한 고가주택은 9억초과분에 대해 과세). 여기서 '1세대 1주택'이란,

- 1세대가,
- 양도일 현재 국내에 1주택을 보유하고,
- 해당 주택의 보유기간이 2년(조정대상지역은 2년 거주요건 추가) 이상인 것을 말합니다.

다만, 아래의 어느 하나에 해당하면 2년의 보유기간 및 거주기간에 제한을 받지 않습니다.

- ① 해외이주법에 따른 해외이주로 세대전원이 출국하는 경우로서 출국일로부터 2년 이내에 양도하는 경우. 이때, 국외에 계속 거주하여 해외이주법에 따른 '현지이주'하는 경

우에는 영주권 또는 그에 준하는 장기체류 자격을 취득한 날로부터 2년 이내에 양도하는 경우를 말함.

② 1년 이상 계속하여 국외거주를 필요로 하는 취학 또는 근무상의 형편으로 세대전원이 출국하는 경우로서 출국일로부터 2년 이내에 양도하는 경우.

그럼 위의 내용을 김한국씨에게 적용해보기로 합니다.

첫째, 출국일로부터 2년 내에 양도하면?

김한국씨가 세대 전원과 함께 미국으로 출국한 날로부터 2년 내에 한국의 아파트를 양도하면, 위의 ②의 규정이 적용되어 양도소득세가 과세되지 않습니다.

둘째, 출국일로부터 2년이 지나고 영주권 취득전에 양도하면?

출국일로부터 2년이 지나고 영주권 취득 일 전에 아파트를 양도하면 위의 ①이나 ②의 규정을 적용할 수 없습니다. 따라서 이 기간에 한국의 아파트를 양도하면, 한국에 양도소득세를 내야합니다.

셋째, 영주권취득 후 2년 내에 양도하면?

미국에 거주하던 중 영주권을 취득하고, 그 영주권 취득일로부터 2년 내에 한국의 아파트를 양도하면 위 ①의 규정이 적용되어 한국의 양도소득세가 비과세됩니다.

넷째, 영주권취득 후 2년 후에 양도하면?

마지막으로 영주권 취득 후 2년이 지난 후 아파트를 양도하면, 위 ① 및 ② 어디에도 해당되지 않아 한국에 양도소득세를 내야 합니다.

### 2. 미국에서의 과세

미국에서는 'Main Home'에 대해 최대 \$250,000(부부가 합산 신고하는 경우 \$500,000)를 주택의 양도차익에서 차감해 줍니다. 즉, 이익의 \$250,000(또는 \$500,000)까지는 양도소득세를 안낸다는 의미입니다. 여기서 Main Home이란 납세자가 주로 거주하는 장소로 양도일 현재, 지난 5년의 기간 중 2년 이상 소유하고 2년 이상 거주한 주택을 말합니다.

'Main Home'에 대한 혜택은 그 주택이 미국이 아닌 다른나라에 소재하더라도 적용 받을 수 있습니다. 다시말하면, 한국에 있는 주택도 미국기준에 의한 2년보유, 2년거주 규정을 충족하면 Main Home이 될 수 있으며, 그렇다면 그 양도차익에서 \$250,000(또는 \$500,000)를 공제 받을 수 있다는 의미입니다.

그럼 위 김한국씨의 경우 미국에서 양도소득세가 어떻게 과세되는지 살펴보기로 합니다.

먼저, 김한국씨는 J비자를 소지한 연구원 자격으로 미국에 입국했기 때문에 일정기간은 Nonresident Alien입니다(Exempt Individual). 이렇게 Nonresident Alien에 해당하면 미국 외의 나라에서 발생한 소득에 대해서는 미국에 세금을 내지 않습니다. 따라서 김한국씨가 Nonresident Alien에 해당하는 기간 중에 한국의 아파트를 팔면 그 소득에 대해 미국에서 양도소득세를 내지 않아도 됩니다.

다음으로, Exempt Individual의 기간이 지나 김한국씨가 미국세법상 Resident Alien이 되면, 김한국씨는 전세계의 모든 소득을 미국에 신고해야 합니다. 따라서 한국의 아파트를 처분해 발생한 양도소득도 미국에 신고해야 합니다. 이는 양도한 아파트가 한국에서는 1세대 1주택에 해당되어 양도소득세가 비과세되더라도 미국에서는 세금을 내야한다는 의미입니다. 물론 이 경우 그 주택이 미국세법상 Main Home에 해당하면 양도차익에서 \$250,000(또는 \$500,000) 공제가 가능하며, 한국에 낸 세금이 있다면 그 납부액은 외국납부세액공제를 받을 수 있습니다.

### 3. 결론

위의 내용을 볼 때, 김한국 씨는 아파트 양도시기에 따라 양도소득세를 한국과 미국 두 나라 모두에 안 낼 수도 있고, 한국이나 미국 어느 한 국가에 낼 수도 있으며, 일부는 한국, 일부는 미국에 내야하는 경우도 있습니다.

예를 들어, ① 한국에서는 아파트가 '1세대 1주택'에 해당하고, 미국에서는 김한국 씨가 비거주자에 해당하는 기간 동안에 아파트를 양도하면 한국과 미국 양국 모두에 세금을 안내며,

② 한국에서는 '1세대 1주택', 미국에서는 'Main Home'의 규정을 동시에 만족시키는 기간에 아파트를 양도하면, 한국에서는 비과세, 미국에서는 \$250,000(또는 \$500,000)를 양도차익에서 공제받게 됩니다.

# M 이명원 회계사

MW LEE, CPA P.C.

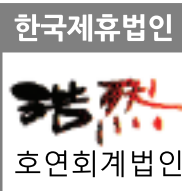

## “한국과 미국의 세무를 한번에!”



- 한국과 미국의 개인 세금보고 / FBAR / FATCA 보고
- 한국과 미국의 법인 세금보고
- 양도, 상속, 증여 절세 대책
- 한국 개인 및 법인의 미국 지사 설립 / 관리
- 한국 개인 및 법인의 한국 지사 설립 / 관리
- 한국과 미국의 본사 보고서 작성
- 한국과 미국의 회계기준에 의한 회계감사 보고서 / 검토 보고서 작성



### 이명원 회계사

한국 공인 회계사  
미국 공인 회계사

MW LEE, CPA P.C. 대표  
호연회계법인 국제조세 본부장

(전) 삼일회계법인 근무  
(전) 한국 공인회계사회 세법 강사  
(전) Rucci, Bardaro & Barrett P.C. 근무

**617.455.8073**  
tomwlee1125@gmail.com  
1318 Beacon St. #12(right)  
Brookline, MA 02446



# 제1회 매사추세츠주 한국의 날

## STATE HOUSE KOREA DAY

보스톤 한인동포 여러분께

뉴잉글랜드 시민협회가 매사추세츠 미 주류 정치계에 한국문화와 전통을 알리고 미주한인의 위상을 높이는 “제 1회 매사추세츠주 한국의 날” (STATE HOUSE KOREA DAY)을 보스톤소재 매사추세츠 주청사에서 개최합니다.

이 뜻깊은 “한국의 날” 행사는 1990년도에 창립된 시민협회의 지난 사반세기동안의 끊임없는 미주류사회의 정치참여 노력의 결실입니다. 미주 한인사회에 시민권 취득을 도움은 물론이고, 더 많은 한인들의 유권자 등록과 투표참여를 도왔습니다. 또한, 지난 20년간의 정치인턴십 장학사업 (POLITICAL INTERNSHIP PROGRAM) 뿐만 아니라 차세대 심포지움 (YOUNG LEADERS SYMPOSIUM)을 지난 4년동안 매년 개최하여, 미주 한인 2세, 차세대 젊은이들이 미국정치와 공공분야에 관심을 가지도록 최선을 다하였습니다.

이 모든 시민협회의 활동은 미국 지역사회에 한인동포의 민권을 진작하고, 궁극적으로는 미국사회에 지대한 공헌을 하리라 확신합니다.

### 〈제 1 회 매사추세츠주 한국의 날〉

장소: GREAT HALL(2층), MASSACHUSETTS STATE HOUSE  
24 Beacon St. Boston MA 02133

일시: 2017년 10월 26일 (목), 오전 11시 30 ~ 오후 2시

#### 행사 프로그램

- 11: 30 리셉션
- 12: 00 이경해 시민협회 회장의 개회사
- 12: 10 각계 인사들의 축사
- 13: 00 한국 전통 부채춤, 가야금 연주 공연, 소프라노(한국가곡) 및 한식 오찬

#### SPEAKERS

- 로버트 들리오 (주-하원의장)  
(Robert DeLeo, Speaker of the Massachusetts House of Representative)
- 드보라 골드버그(주-재무장관)  
(Deborah Goldberg, the Treasurer of Massachusetts)
- 아시안계 하원의원 (Members of Asian American Caucus) :  
태키 찬 (Tackey Chan), 도날드 왕 (Donald Wong),  
게이코 오랄 (Keiko Orrall), 로디 맘 (Rady Mom),  
폴 슈미드 (Paul Schmid)
- 다니엘 고 (전-보스톤 시장 수석 보좌관)  
(Daniel Koh, Former Chief-of-Staff, Boston Mayor’s Office)

여러분의 참석을 간곡히 부탁드립니다. 이번 “매사추세츠주 한국의 날” 기념행사를 통하여 한인의 위상을 미주류사회에 알리는 뜻 깊은 자리가 되기를 기대합니다.

이 행사에 대한 추가 질문이 있으신 분은 이경해 회장 (508)962-2689 혹은 김성군 이사장 (617)799-7033으로 전화 / 웹사이트 [www.kacl-ne.org](http://www.kacl-ne.org) 를 통하여 안내받으실수 있습니다.

NE시민협회 회장 이경해 올림





**이명덕, Ph.D., Financial Planner**  
& Registered Investment Adviser (RIA)  
Copyrighted, 영민엄마와 함께하는 재정계획  
All rights reserved  
www.billionsfinance.com  
248-974-4212

## 영민 엄마와 함께하는 재정계획 (408) 누구를 믿을 것인가?

미국에 이민 온 후 먹고 살기 위해서 열심히 일했습니다. 그동안 자식들 뒷바라지하느라 생각하지 않았던 노후대책이 걱정입니다. 은퇴 생활 2, 30년 생활비를 마련해야 하는데 어떻게 시작해야 할지가 막연합니다. 여기에 주식시장은 꾸준히 상승하고 있다는데 누구의 도움으로 믿고 투자해야 하는지 막연합니다.

미국에서 투자에 관한 조언은 크게 나누어 다음 세(3) 군데서 도움을 받을 수 있습니다. 1) 친지와 이웃(Neighbors), 2) 월 스트리트(Wall Street), 그리고 3) 학계와 경제연구소(Academics)입니다.

### \* 친지와 이웃(Neighbors)

우리 주위에 투자를 잘 한다는 사람을 종종 만납니다. 골프 친구, 학교 동창, 친척, 교회 사람, 등 살아가며 이런저런 이유로 만나는 사람들입니다. 그러나 누군가 투자를 잘한다는 것, 그 속 내용을 알기가 매우 어렵습니다.

어떤 투자자가 10군데 투자해서 1, 2개가 잘 되면 잘 된 것만을 말하고 또 말합니다. 사람

대부분은 성공한 이야기를 말하고 싶지 싫패한 것은 말하기도 싫고 생각조차도 하고 싶지 않기 때문입니다. 본인이 투자 잘해서 돈 벌었다는 사람이나 소문에 의해서 투자 잘한다는 것은 믿기가 어렵습니다. 그 사람의 재정 문서나 세금 보고한 문서를 발표한 적이 없기 때문입니다.

투자 조언에 인터넷도 큰 한몫을 합니다. 미래의 주식시장, 투자해야 하는 종목, 등을 시작으로 무궁무진합니다. 책을 팔기 위해서 혹은 투자 뉴스 편지를 팔기 위해서 글을 썼는지 그 속 내용을 알기란 불가능합니다. 설사 어떤 투자자가 투자해서 많은 돈을 벌었다면 놀라운 투자 능력 때문인지 아니면 우연히 그렇게 된 것이지도 알 수 없기 때문입니다.

### \* 월 스트리트(Wall Street)

금융업계에서 일하는 사람 대부분은 세련된 복장에 미소와 함께 친절하게 손님을 맞이합니다. 직함도 대부분 부사장(Vice President)급 이상입니다. 주식브로커, 재정설계사, 보험인 등 모두가 투자하는데 전문가라고

본인을 소개합니다. 그러나 분명한 사실 하나는 이 모든 사람이 결국에는 투자자로부터 돈을 번다는 것입니다.

큰 금융회사에서 일하는 재정설계사가 일반 투자자의 이익을 우선해서 일하기 어려운 이유가 있습니다. 재정설계사는 회사에 돈을 벌어야지 본인의 봉급이 올라가고 승진을 할 수 있기 때문입니다. 회사는 직원에게 수입 책임량을 부과하며 목표 달성하라고 독촉합니다. 고객의 이익을 위해서 일하고 싶어도 할 수 없는 미국 금융업계의 구조(System)적인 문제입니다.

### \* 학계와 경제연구소(Academics)

경제와 경영학계에서 연구하고 발표하는 논문의 궁극적인 것은 어떻게 하는 것이 제대로 하는 투자인가를 여러 각도와 방면으로 연구한 내용입니다. 논문을 발표할 때 학계는 일반 투자자의 눈치를 전혀 보지 않습니다. 이 사람들이 염려하는 것은 주위에 있는 동료들입니다. 논문이 제대로 된 데이터를 이용했는지, 수치는 정확한지 등 어느 잘못된 부분이

있는지를 꼼꼼히 검토합니다. 잘못된 무엇이 있다면 그 논문은 발표되기가 어렵기 때문입니다.

학계의 한 연구 결과로 42년 전 뱅가드(Vanguard) 설립자인 존 보글(John Bogle)은 미국에서 인덱스 펀드를 처음으로 만들었습니다. 그 후에도 수많은 학자는 인덱스 펀드의 장점을 발표했습니다. 최근에 발행된 찰스 엘리스(Charles Ellis)의 인덱스 혁명(Index Revolution)이란 책을 참고해 보시기 바랍니다.

음식을 맛있게 하는 식당을 친지, 인터넷, 음식 전문가를 통해서 조언받을 수 있습니다. 잘못된 추천은 불편한 한 끼와 음식비입니다. 그러나 평생 힘들어 모은 돈은 2, 30년이란 오랜 기간의 은퇴 생활비입니다. 누구를 믿고 소중한 돈을 투자하는지는 여러분의 선택입니다.

필자의 오랜 경제연구소 경험으로 학계와 연구소의 투자 조언이 가장 믿을 수 있다고 감히 장담해 봅니다.

## Song Law Firm의 법률칼럼 법정에서 강하고, 고객에게 편안한 "Song Law Firm"



Song Law Firm (www.songlawfirm.com)은 뉴저지에 본사, 뉴욕에 사무소를 두고 현재 한국지사설립을 준비 중에 있는 종합 로펌입니다. 각 분야에서 인정받은 유대인, 한인변호사들이 이민법, 지적재산법, 사고상해, 기업법, 가정법, 민형사 소송 등의 분야에서 최고의 법률 서비스 제공을 목표로 함께 하고 있습니다. 한인 사회의 한 구성원으로서 미국에서 누구보다도 열심히 미래를 개척하시는 여러 분들과 함께 새로운 성공 스토리를 만들어 보고자 합니다.  
소속변호사 : 송동호 대표 변호사, NJ 법무부 Deputy Attorney General출신의 Howard Z. Myerowitz 외 10여명  
www.songlawfirm.com, 보스턴 사무실 전화: 617-489-1327

### 송동호 로펌 법률 칼럼 - [이민법]

## 이민국의 H-1B RFE 남발 비상사태 - (1)

올해의 H-1B 상황이 심상치 않습니다. 예상을 했던대로 올해 4월에도 예년과 같이 치열한 H-1B추첨이 있었습니다. 하지만, 그 이후 상황이 조금 다릅니다. 예년 같았으면 대부분의 케이스에 대해 10월 전에 결정을 내리고 소수의 케이스에 대해서만 추가자료요청("RFE", Request for Evidence)을 발급하여 대부분 정상적으로 10월 1일부터 H-1B로 일을 시작했을 것입니다. 하지만 올해는 10월 직전까지도 많은 케이스가 이민국에 보류중이더니 이민국은 결국 거의 모든 케이스에 RFE를 발급하였습니다.

이 때문에 많은 분들이 10월 1일에 일을 시작하기는 커녕 RFE에 대한 답변을 준비하고 있습니다. 더구나 이번 추가자료요청은 이전에는 문제삼지 않았던 임금 부분에 초점을 맞추고 있습니다. 이 때문에 수년간 이민법을 하던 변호사들 사이에서도 혼란이 가중되고 있습니다.

위기 상황에 대한 정확한 파악이 있어야 위기를 기회로 전환할 수 있습니다. 이에 몇 편의 칼럼으로 나누어 현재 사태에 대한 분석과 더불어 RFE답변에 대한 효과적인 접근을 분석합니다.

현재 저희 이민팀의 분석에 따르면 이민국은 전체 H-1B Cap 케이스들 중 약 83%이상의 케이스에 대해 RFE를 발급하였습니다. H-1B청

원서는 이민국의 여러 센터들 중 버몬트와 캘리포니아에 있는 서비스 센터로 접수되고 네브라스카에서도 일부를 처리합니다. 앞에서 언급된 대부분의 RFE는 버몬트 서비스 센터에서 나온 것으로 전체의 약 77%를 차지하고 있습니다. 버몬트 서비스 센터는 뉴저지, 뉴욕, 디씨, 조지아, 버지니아 등 미국의 동부와 중남부를 담당하고 있습니다. 캘리포니아에는 외국인 컴퓨터 전문직을 대규모로 고용하고 있는 구글이나 마이크로 소프트와 같은 회사들이 위치해 있습니다. 이들 회사들은 지속적으로 트럼프 행정부의 반 이민 정책이나 H-1B 축소에 대해 반대 의견을 제시하고 로비를 해 왔습니다. 이러한 배경을 생각해 볼 때 반발이 예상되는 캘리포니아 지역보다는 동부 쪽을 우선적으로 타겟으로 한 것이 아닌가라는 의심이 듭니다.

이민국에서 발급한 RFE의 대부분은 H-1B 청원서에 있는 적정 임금(Prevailing Wage) 수준이 적절한 것인지에 대한 증명을 하라는 내용이 주를 이루고 있습니다. 이 부분에 대한 이해를 위해서는 우선 적정 임금이 무엇인지에 대한 이해가 필요합니다. H-1B 카테고리별 처음 만들 때 의회와 법안 관계자들은 고학력의 외국인 인력이 미국에 들어와서 미국 시민권자나 영주권자보다 낮은 임금으로 일하면서 미국 시민권자나 영주권자의 일자리를 뺏지는 않을

지 걱정을 하였습니다. 이를 막기 위해 해당 지역에서 같은 일을 하는 시민권자나 영주권자들의 임금 평균을 정하여 그 임금을 "적정 임금"이라고 칭하고 H-1B를 받는 외국인 노동자는 무조건 적정임금 이상을 지불하도록 규정한 것입니다.

H-1B 청원서를 제출할 때 변호사들은 적정 임금이 맞는지에 대해 노동국의 확인 절차를 밟습니다. 그리고 노동국의 확인이 끝나면 이민국에 제출을 하기 때문에 이전 행정부의 이민국에서는 노동국에서 이미 확인한 적정임금에 대해서는 문제를 삼지 않았습니다. 또한, 대부분의 H-1B 수혜자들은 대학을 갓 졸업한 사회 초년생들입니다. 따라서, 회사 입장에서는 가장 낮은 수준의 임금, 즉 Wage Level 1을 관례적으로 기준으로 삼아왔습니다. 더구나 서류에 적혀있는 임금보다 낮은 임금을 받는 경우 H-1B위반으로 연장 시 문제가 되기 때문에 이민국 서류 상에는 승인을 받을 수 있는 가능한 낮은 임금을 적어 혹사라도 있을 임금 삭감에 대비를 하였습니다. 그래서 실제로 더 높은 연봉을 받거나 일을 시작하고 확실히 연봉이 인상될 것이 예상되더라도 대부분의 청원서에는 Wage Level 1을 적정임금으로 기입했던 것입니다.

하지만 트럼프 행정부 하 이민국에서는 노동

국에서 승인을 했더라도 노동국은 보직의 이름만 보고 결정을 했기 때문에 적절하지 않을 수 있다는 가정하에 이를 문제 삼기 시작하였습니다. 학사 이상의 학력이 필요한 소위 "전문직"에게 "Wage Level 1"은 너무 낮다는 것입니다. "하는 일이 Wage Level 1에 적합하다"고 이야기 하면 "하는 일 자체가 전문직이 아니다"라는 이유로 거절하고 "하는 일이 전문직이다"라고 주장하면 "Wage Level 1이 적합하지 않다"라는 논리로 거절하여 피비우스 띠의 상황을 만들어 최대한 많은 H-1B 청원서에 대한 거절을 유도하는 것입니다.

이러한 이민국의 움직임은 트럼프 행정부의 "Buy American and Hire American"에 부합하는 것으로 볼 수도 있습니다. H-1B청원서가 거절된 외국인 노동자는 일하고자 했던 회사에 일을 할 수가 없게 되고 회사는 어쩔 수 없이 미국 시민권자나 영주권자를 고용하게 됩니다. 그리고 내년 H-1B 접수가 가능한 시점이 되더라도 이번 H-1B 경험으로 인해 외국인의 고용을 꺼리게 될 것입니다. H-1B가 거절되더라도 이민국은 회사에서 받은 접수비를 환불하지 않기 때문에 회사는 변호사비용, 접수비용으로 이미 수천달러를 쓰고도 유능한 외국인 노동자를 고용할 수 없게 되었기 때문입니다.

(다음 호에 계속)

송동호 종합로펌은 여러분의 가정을 지켜드리고 싶습니다.

“저는 불체자입니다. 그리고 아버지입니다.”

부귀영화를 누리자고 미국에 온 것은 아니었습니다.  
우리 아이가 제대로 된 교육을 받을 수 있는 나라,  
우리 아이가 꿈을 꿀 수 있는 나라에서 기회를 주고 싶습니다.

남의 땅이라 더 열심히 살았습니다.  
남들이 하기 싫어하는 일, 힘들어 하는 일, 나서서 했습니다.

오늘도 아이들의 미래를 위해 일터로 향합니다.  
하지만, 오늘 저녁 아이들을 볼 수 없게 될지도 모릅니다.

저는 불체자입니다. 그리고 아버지입니다.

**SONGLAWFIRM**

201.461.0031 | mail@songlawfirm.com

SONGLAWFIRM.COM

YouTube Song Law Firm

HQ Parker Plaza, 400 Kelby St., 7th Floor, Fort Lee, NJ 07024

NY 1745 Broadway, 17th Floor, New York City, NY 10019

CALIFORNIA | CONNECTICUT | D.C./VIRGINIA | GEORGIA | MARYLAND | MASSACHUSETTS | NEW YORK | NEW JERSEY | PENNSYLVANIA | KOREA | CHINA

**SONGLAWFIRM**



뉴저지 본사 소속 시니어 변호사

songlawfirm.com

고객이 신뢰하는 법률 브랜드

**송동호 종합로펌**

**기업 고객** 국제법 | 금융법 | 노동 및 고용법 | 보험회사 관련 소송 | 부동산 | 상법 및 M&A | 소송 | 이민법 | 임대임, 임차인 관계법 | 지적 재산법 | 프랜차이즈법

**개인 고객** 가정법 | 노동 및 고용법 | 부동산 | 사고 손해 | 상법 | 세금, 상속, 유언 | 소송 | 이민법 | 임대인, 임차인 관계법 | 지적 재산권 | 티켓, 지역 법원 관련 업무 | 파산 | 형법

HQ | Parker Plaza, 400 Kelby St., 7th Floor, Fort Lee, NJ 07024 | T 201.461.0031 | F 201.461.0032 | mail@songlawfirm.com

CALIFORNIA | CONNECTICUT | D.C./VIRGINIA | MARYLAND | MASSACHUSETTS | NEW YORK | NEW JERSEY | PENNSYLVANIA | KOREA | CHINA

사업의 시작은

# Lee Associates

# 이경해 부동산

## 1.800.867.9000



**Broker & Realtor(1985년부터 보유) 사업 및 부동산 무료 상담**

비즈니스 용자:20% 현금, 영주권, 크레딧 700+  
상가건물,콘도,아파트건물 투자하실 분 환영  
1031 Exchange(상가건물세금혜택)서비스  
미 전역 프랜차이즈 비즈니스

E2비자 사업체 전문,비즈니스 무료상담  
크고작은 세탁소들,런드로맷(Laundromat) 많은  
주유소,식당,편의점,주류판매점등 다양한 사업체  
항상 리스팅 80-100 보유

Cell.....508.962.2689  
Tel.....781.297.5679  
www.leebrokers.biz  
Email..kayleebrokers@aol.com

보스톤 서쪽 세탁소+셔츠유닛, 연매상 \$240,000+부동산 매매, 소유자1명+직원4명

보스톤 남쪽 세탁소+셔츠유닛 연매상 \$250,000

보스톤 북쪽 드롭스토어 연매상 \$90,000+ 고급동네 좋은 매매가격

보스톤 북쪽 런드로맷+드롭오프, 연매상 \$235,000 소유자 1명+직원

보스톤 북쪽 풀플랜트+셔츠유닛 연매상 \$270,000 소유자 은퇴(25년)

보스톤 북쪽 풀플랜트, 연매상 \$160,000 소유자 은퇴(32년)

보스톤 북쪽 드랍+우수선, 연매상 \$100,000 좋은 순수익

보스톤 남쪽 팩스보로 스타디움 근처, 세탁소+셔츠유닛 연매상 \$400,000  
하이드로카본 기계, 고용인(3명)+소유자(1명)

Woburn/Winchester 지역 세탁소+셔츠유닛, 연매상 \$330,000 소유자 은퇴(25년)

보스톤 서쪽 한국식당 연매상 \$175,000 비어&와인 면허증 렌트 월 \$800

보스톤 북쪽 풀 플랜트 세탁소+셔츠유닛 연매상 300,000+ 노 퍼크기계, 소유자은퇴

뉴햄프셔 남쪽 런드로맷(소유자 부재 중 경영), 아파트(1 유닛), 사무실,  
스토리지(100 유닛, 온도조절), 땅:3.5에이커, 모든 사업체+부동산 매매가격 \$2.2M

보스톤 풀 플랜트+셔츠유닛 연매상 \$220,000 노 퍼크기계, 소유자 은퇴

보스톤 북쪽 세탁소+셔츠유닛+드롭오프 스토어 연매상 \$500,000+  
하이드로 카본 세탁기계, 오랫동안 안정적으로 운영된 비즈니스

보스톤 북쪽 런드로맷 연매상 \$200,000+ 소유자 은퇴 아파트 지역

보스톤 북쪽 세탁소+셔츠유닛 연매상 \$220,000 하이드로 카본 기계, 소유자 은퇴  
주유소+컨비니언스 여러장소 리스팅 있음

보스톤 남쪽 동양식당 풀리커 면허증, 대학가 연매상 \$300,000 고급동네

로드아일랜드 세탁소+셔츠유닛 연매상 \$200,000+ 소유자 부재중 경영

보스톤 남쪽 컨비니언스 + 로터리, 연매상 \$900,000 + 로터리 커미션(\$70,000)

보스톤 서쪽 런드로맷, 연매상 \$240,000 소유자 부재중 경영, 새 기계

뉴햄프셔 동양식당 + 풀리커, 연매상 \$300,000+ 소유자 은퇴

보스톤 남쪽 Meat+컨비니언스+로터리, 연매상 \$910,000+, 매매가격 \$139,000

보스톤 북쪽 런드로맷+부동산+임대수입 유닛, 매매가격 \$529,000

보스톤 북쪽 세탁소 Full Plant+셔츠유닛, 연매상 \$250,000 소유자 은퇴



## Core Services

### 1. Saturday Lock-In

SAT1 / SSAT class  
Essay Writing  
Practice tests  
Teachers' evaluation



### 2. Admission Process

Secondary School / College  
School lists  
Application form  
Essay instruction / Revision  
School tour and Interview

### 3. Guardianship Service

Academic courses  
Extra-curricular Activities  
School visit and meeting  
Test Plans / Registration  
Summer activities / Enrollment

## 2017 Thanksgiving Specials

- SAT 1/SSAT Tests Prep 그룹 수업
- SAT 2 Subject Tests Prep 개인 수업
- Contest Prep 개인 수업
- 학교 교과목 수업 보강

#### Grade

SSAT: 8, 9학년  
SAT: 10, 11학년  
기타 수업: All graders available

#### Date & Sessions

11월 18일(토) - 11월 26일(일)  
(23일 Thanksgiving 당일은 휴강)  
Session 중간 등록 가능

#### Tuition and Fees

수업 종류와 시간에 따라 차등  
담당자 문의

#### Daily Schedule

09:30am-11:30am	SAT1 / SSAT수업(Reading Comprehension) 철저한 밀착형 학습 관리를 바탕으로 정확한 오답 노트의 작성과 필수 단어, 문법들을 점검합니다.
12:00pm-01:00pm	점심 식사 영양가 있는 식단의 구성으로 공부에 집중 할 수 있는 체력을 보충합니다.(별도 비용 발생)
01:00pm-03:00pm	SAT1 / SSAT수업(Writing / Verbal) 철저한 밀착형 학습 관리를 바탕으로 정확한 오답 노트의 작성과 필수 단어, 문법들을 점검합니다.
03:30pm-05:30pm	Practice Test(Reading, Writing, Verbal) 선 문제들을 풀어 보면서 자신의 준비 상태를 점검하고 다음 수업을 준비합니다.

저희 보스톤 교육원의 오랜 경험과 노하우를 바탕으로 소수 정예의 밀착 관리 학습 프로그램을 준비 하였습니다.  
준비된 교재와 강사진을 통해서 본인의 SAT1 / SSAT 및 각 중 Subject Tests에 대한 점검과 계획을 함께 할 수 있습니다.

상담전화: 339.234.5255~7

Boston Education World, Inc.  
**보스톤 교육원**

179 Great Rd. #220, Acton, MA 01720  
Tel.339.234.5255~7 / Fax.339.234.5258

www.bostonedu.org 문의: info@bostonedu.org  
수업문의: academicservices@bostonedu.org