

김성군
변호사

160 main street
Stoneham, MA02180
781.438.6170
www.songkimlaw.com

보스톤 코리아

BOSTONKOREA.com

백영주
부동산

주택 / 콘도
비즈니스 / 건물
617.921.6879
clarapark@ownnewengland.com
ClaraPark.com

POSTMASTER: Send Address Changes to 161 Harvard Avenue, Suite 13, Allston, MA 02134

전화: 617-254-4654, 광고문의 전화: 617-903-3010

ISSN 1554-6942



9일 북한 평양 김일성광장에서 열린 군중집회에 참석한 평양 시민들이 '미국에 핵불벼락을' 등의 문구가 적힌 피켓을 들고 대미 결사항전 의지가 담긴 구호를 외치고 있다. (사진=세계일보)

북미, '말폭탄' 진짜폭탄 되나

미 핵 공격에 북, 감 사격 방안 구체화로 맞대응
텡스 플레처스쿨 학장, 한국의 의견 적극 들어야

(보스톤 = 보스톤코리아) 한새벽 기자 = 미국과 북한이 서로 무력공격을 할 수 있다는 식의 '말폭탄 대결'이 9일에도 이어지면서 위협 수위가 극에 달하고 있다. 양국의 극단적 말폭탄에 음

직이지 않던 미국의 증시도 출렁이고 있다. 도널드 트럼프 대통령은 "지금 우리의 핵무기(능력)는 어느 때보다 강하다"라고 핵 공격 가능성을 언급했다. 매티스 국방장관도 "정권

의 종말(End of Its Regime)과 국민 파멸(Destruction of Its People) 이 곧 행동 중단해야"라며 손가락을 얹었다. 북한도 "8월 중순까지 광도 포위사격 방안 최종 완성"을 공언하며 맞섰다.

미국과 북한이 한 치도 물러서지 않으며 치킨게임(Chicken Game) 양상으로 번지는 모습이다. 한반도를 둘러 ▶▶5면으로 계속

내년 연방 하원 공석 대니얼 고 유력 후보 거론

은퇴선언 니키 송가스 공석 우후죽순 도전장
대니얼고 실장은 아직 정확한 입장 표명 안해

(보스톤 = 보스톤코리아) 장명술 기자 = 니키 송가스 연방 하원의 내년 선거 출마 포기 선언 이후 공석을 노리는 정치 지망생들이 우후죽순처럼 나서고 있다. 보스톤 글로브는 9일 이들 후보중에 대니얼 고 마티 월시 보스톤시장 비서실장(32)이 유력후보로 거론되고 있다고 보도했다.



대니얼 고 보스톤시장 비서실장

니키 송가스 의원은 매사추세츠 제 3지역구로 콘코드, 로웰, 로렌스, 헤이버힐, 앤도버 등 약 40개 타운이 포함되어 있는 곳이다. 이 지역구는 부촌과 근로자계층의 타운이 모두 섞여 있는 곳으로 지난해 대선에서 힐러리가 57%대 35%로 트럼프에 승리를 거뒀던 민주당 우세 지역이다. 따라서 주로 민주당 후보가 후계자로 거론되고 있다. ▶▶3면으로 계속

이민법
상법
민·형사소송
이혼

성기주 변호사
Kiju Joseph Sung

617-504-0609
Cambridge Office
929 Massachusetts Ave.
Cambridge, MA 02139
www.lookjs.com

law@lookjs.com

보스톤출발
한국행항공권 \$870~부터

미서부관광 포레비타/샌프란시스코 4박5일 \$465~	미서부3대개봉 4박5일 \$470~	고국관광 서남길 3박4일 \$609~	충동만 3박4일 \$609~
미동부관광 워싱턴 / 나이아가라 리뉴욕시대 4박5일 \$680~	미동부&캐나다 4박5일 \$800~	선국일주 8박9일 \$1,388~	

IACE TRAVEL
www.iace-travel.com
1.617.424.8956
1.866.619.4223

Dr. 닥터스통증병원

"통증" 참지 마세요
해답은 닥터스통증병원에서!

대표원장
Dr. Chang Yoon, DPT
브룩라인(하나병원) 원장
Dr. Miran Kwon, DPT

교통사고/학생보험/닥터노트/여행자보험
울스톤 크리닉
617.731.1001
브룩라인 크리닉
617.566.1199

Premier Realty Group

나원태 Realtor
Direct: 617.642.3156
won@bostonpremierrealty.com

경험과 전문성으로
여러분의 소중한 자산을
책임지겠습니다

제이슨 전 Realtor
Direct: 617.642.5670
jason@bostonpremierrealty.com

Century 21

주택 | 콘도 | 커머셜
성심껏 도와드리겠습니다

Eileen Park
(아일린 박)
REALTOR®

Tel: 617.935.3241
WWW.BOSTONPARKREALTY.COM
카카오톡: Eileen0311
Email: EileenBostonRE@gmail.com
1274 Washington St. Newton, MA 02465

대니얼 고, 월시 시장과 눈빛으로 통한다

(보스톤 = 보스톤코리아) 한새벽 기자 = 니키 송 가스 연방하원의원이 내년 불출마 선언후 후보로 거론되고 있는 대니얼 고의 정계 고위직 진출을 예측한 보스톤 글로브의 기사가 다시 주목을 받고 있다.

지난 2014년 마티 월시 시장의 비서실장으로 임명됐을 당시 보스톤코리아와의 인터뷰에서 선출직에 도전할 계획을 갖고 있느냐는 질문에 대니얼 고 실장은 “지금은 모르겠다. 지금은 월시를 도와 일을 방금 시작한 상태. 지금 해야 할일이 정말 많다. 지금은 나의 일에 집중하고 있다.”며 구체적인 확답을 피했다.

그러나 지난해 12월 보스톤글로브와의 인터뷰에서는 “선출직에 관심이 없다면 그것은 솔직하지 못한 것”이라고 말해 정계진출에 대한 열망을 숨기지 않았다.

대니얼 고 실장은 고품광 박사의 손자다. 매사추세츠 보건부 장관을 지냈던 고경주 박사의 아들이기도 하다. 앤도버 필립스 아카데미, 하버드 칼리지와 하버드 비즈니스 스쿨을 졸업했다. 고 에드워드 케네디 상원실에서 인턴을 하고 토마스 메니노 시장 하에서 펠로우로 1년간 일했다. 월시 시장의 수석보좌관으로 임명되기 전까지 허핑턴포스트라이브의 제너럴 매니저로 일했다

보스톤글로브는 각종 보스톤시의 행사에서 대니얼 고가 얼굴을 드러내는 것을 두고 향후 정계 진출을 염두에 두고 있음을 예견했다. 글로

브는 마틴 월시 시장에게 “대니얼이 비서실장직을 이용해 향후 정계 진출의 교두보로 삼고 있는 것이 아니냐”는 돌직구 질문을 던졌고 월시 시장은 침묵했다.

한편 보스톤글로브는 대니얼 고와 마틴 월시 시장은 눈빛으로 통하는 사이라고 밝혔다. 형제처럼 통하는 사이이며 서로 배우고 있다. 마틴 월시 시장은 대니얼 고를 통해 좀더 분석적으로 사고하는 것을 배웠고 대니얼은 정치에 대한 열정을 배웠다.

글로브에 따르면 대니얼 고는 보스톤 시 허가 과정을 간소화 했으며 시 내각을 전면 개각했다. 또한 311 도우미 전화를 새롭게 했다. 또한 새로운 전략의 매니징 기법을 도입했다. 또한 대니얼 고는 제너럴 일렉트릭의 보스톤 이전에 보스톤 시의 대표 창구역할을 맡아 진행했다.

그러나 실패작도 있었다. 보스톤 2024 올림픽 유치 시도가 주민들의 반대로 물거품이 됐고 인디카 레이스도 실패했다. 또한 2명의 주요 고위 인사들이 비리에 연루되어 기소되는 문제도 있었다.

일부에서는 비서실장이 보좌관들을 좀더 강력하게 통제했다더라면 많은 어이없는 실수는 없었을 것이라며 비난하는 사람도 있지만 그를 호의적으로 평가하는 정치가들도 많다.

드벌 패트릭 전 매사추세츠 주지사의 임명으로 보석중인 연방상원직을 수행한 모 코완 연방 상원은 “보스톤 시 행정부의 거대한 대사다. 그



마틴 월시 시장은 대니얼 고를 통해 좀더 분석적으로 사고하는 것을 배웠고 대니얼은 정치에 대한 열정을 배웠다

가 참여하면 확실하게 보스톤 시장의 신임을 받고 그를 대신해 행동하는 듯한 신뢰감이 든다”고 밝혔다.

그는 보스톤 시 권력 다툼에서는 강한 면모를 보였다. 마틴 월시의 선거보좌관이던 조 럼 보스톤 운영실장과 내부잡음을 일으켰지만 결국 럼의 사퇴로 마무리 됐다. 고 실장은 자신과 반대편에 있던 사람을 친구로 만든 경우도 있었다

보스톤 올림픽 추진이 무산되면서 그는 2024올림픽 반대그룹을 조직했던 로빈 잭스와 만나 의견을 듣고 한동안 반목했던 사이에서 서로를 존경하는 사이로 바뀌었다.

대니얼 고 비서실장은 고 토마스 메니노 전 보스톤시장의 비서실장이었던 미첼 와이스의 소개로 마틴 월시 시장을 만나 비서실장으로 임명됐다. 당시 그의 임명을 두고 보스톤 헤럴드는

“대니얼... 누구?” 라는 칼럼을 실을 정도로 사람들에게 문의한이었다.

지금은 그의 정치적 야망에 대한 논의가 활발히 진행되고 있다. 앤도버의 지역신문인 이글트리분은 2016년 8월 대니얼 고 실장에 관한 기사에서 앤도버 출신인 고 실장이 니키 송가스가 은퇴한 후 후보자일 수 있다는 기사를 게재하면서 이에 대한 소문이 활발해졌다.

대니얼 고 실장은 취임 초 “지금은 나의 일에 집중하고 있다. 그게 지금 나의 마음이다”이라고 대답했다. 그의 대답은 2016년 글로브와 인터뷰에서도 그대로였다. “지금 내 일에 정말 행복해 하고 있다”고 답했다.

대니얼 고 실장은 출마여부를 묻는 보스톤코리아의 이메일에 답장하지 않았다.

hsb@bostonkorea.com

<진료 과목>
 * 일반 치과 * 잇몸 질환 치료
 * 신경 치료 * 보철 전문
 * 보복스&필러

주요 보험
 Delta, BCBS, Aetna,
 Cigna, MetLife,
 MassHealth,
 etc.

케임브리지 덴탈

큰 웃음을 드립니다

Cambridge Dental Associates
 126 Inman Street
 Cambridge, MA 02139
 (617) 492-8210
 한국어 진료 상담 가능

**형사법
 상법/회사법
 유언장/ 상속
 민사법
 부동산법**

스티븐 김 변호사
 보스톤 검사 경력
 (Steven S. Kim)

617.879.9979
 stevenkimlaw.com

The Law Office of Steven S. Kim
 2001 Beacon Street, Suite 101,
 Boston, MA 02135
 Steven@stevenkimlaw.com

내년 연방 하원 공석에 대니얼 고 유력 후보로 거론

▶▶ 1면에 이어서

매사추세츠 정계에서는 앤도버 출신인 대니얼 고 비서실장이 가장 유력한 후보중의 하나로 거론되고 있다. 하버드와 하버드 비즈니스 스쿨을 졸업하고 허핑턴포스트에서 근무했던 엘리트 경력을 가진 그는 보스턴 글로브 등 여러 언론관계자들에게 정치계 입문에 뜻이 있음을 밝혀왔다. 대니얼 고 실장은 지난해 12월 보스턴글로브와의 인터뷰에서 “내가 정치계 입문을 생각지 않았다면 그것은 솔직하지 못한 것” 이라고 시인했다. 보스턴 시청을 2006년부터 출입해 왔던 앤드류 라이언 보스턴 글로브 기자는 일반적으로 비서실장은 음지를 택하는데 대니얼은 여러 언론의 스포트라이트를 받아왔다고 지적했다.

글로브는 대니얼 고가 지난 1968년 케빈 화이트 보스턴 시장의 젊은 하버드 출신 비서실장 바니 프랭크 전 연방 하원의원 이래 처음으로 가장 주목받는 비서실장이라고 평했다. 바니 프랭크 전 하원의원도 대니얼 고와 시장에 대해 “나는 월시 시장과 그의 친분관계에 대해 아주 깊은 인상을 받았다. 상호 신뢰가 깊다” 고

평했다.

이 같은 언론의 주목에도 불구하고 대니얼 고 비서실장은 아직 공식적으로 출마의사를 밝히지는 않고 있다. 보스턴코리아는 이메일을 통해 대니얼 고 실장에게 출마여부를 질문했으나 아직 답변을 받지 못했다.

대니얼 고의 출마가 확실시 된다면 가장 유력한 경쟁자는 앨런 미헨(53)으로 앨런은 마틴 미헨 유매스 로웰 총장의 전 부인이다. 앤도버 출신인 미헨씨는 “아주 진지하게 출마를 고려하고 있으며 가족들과 이에 대해 의견을 나누고 있다” 며 출마를 거의 확실시 했다.

앨런 미헨은 현재 한 병원의 컨설턴트로서 활동하고 있다. 1996년 마틴 미헨 당시 총장과 결혼했으나 이후 이혼했다. 제 3 지역구에서 잘 알려진 그녀는 20년 동안 정치적 입지를 다져왔다. 앨런 미헨은 2007년 니키 송가스 첫 연방하원 도전 때 선대 공동위원장을 했으며 2010년에도 같은 역할을 맡았다. 따라서 대니얼 고가 출마한다면 앨런 미헨과 열띤 경쟁을 벌여야 할 것으로 보인다.

또한 이번 공석에 관심을 보이는



니키 송가스 연방 하원(우)의 내년 선거 출마 포기 선언 이후 공석을 노리는 정치 지망생들이 우후죽순처럼 나서고 있다. 보스턴 글로브는 9일 이들 후보중에 대니얼 고 마틴 월시 보스턴시장 비서실장(좌, 작)이 유력후보로 거론되고 있다고 보도했다

후보는 주 상원 의원 바바라 엘탈리 엔(앤도버)으로 “아주 열정적으로 니키 송가스의 연방 하원의석 출마를 고려하고 있다” 고 밝혔다.

또한 주 상원 의원 아일린 도노후(로웰)도 가족들과 출마를 의논하고 있다고 밝혔다. 아일린 도노후 상원의원은 2007년 선거에서 니키 송가스에 이어 2위를 차지해 패해했던 경험을 갖고 있다.

주 상원의원 제임스 엘브리지(액튼)도 출마를 고려중이다. 또한 주 하원 제니퍼 벤슨 씨도 출마를 고려중

이다. 뿐만 아니라 로웰 지역 변호사인 마이클 갈라거씨도 출마를 저울질하고 있다. 2014년 민주당 부주지사 선거에서 패배한 스티븐 케리건 씨도 출마를 생각하고 있다. 또한 전 주 상원의원 배리 파인골드도 출마의사를 밝혔다.

이외에도 일부 공화당계 후보자들도 출마를 고려하고 있으며 녹색당 후보도 있다.

editor@bostonkorea.com

보스턴코리아 BOSTONKOREA.com

영의 QR 마크를 스마트폰으로 스캔하시면 보스턴코리아 홈페이지로 자동 연결됩니다



Publisher & C.E.O
장명술 Myong Sool Chang

Writer
한새벽 SaeByuk Han
정성일 SungIl Jung
박원아 HyunAh Park
김시훈 Sihun Kim
정선경 Sun Kyung Jung

Graphic Designer
정한웅 HanWoong Chung

Marketing
최성우 SeongWoo Choi

Web Master
정한웅 HanWoong Chung

Contribution part
신영각 YoungGak Shin
공정원 JungWon Gong
김은한 EunHan Kim
백영주 YoungJoo Paik
성기주 KiJoo Sung
신영 Young Shin
윤희경 HeeKyung Yoon
이명덕 MyoungDuck Lee
앤드류락 Andrew Koak
앤젤라엄 Angela Um
정준기 JoonKi Jung
이선영 SunYoung Lee
소피아 Sophia
홍하상 HaSang Hong
이명원 Myung Won Lee
장동희 Donghee Jan
김화옥 HwaOk Kim
송동호 Dongho Song

& TV 사업국
617-955-9112

재휴일제 | 연합뉴스 | 미신협 회원사 | 세한인 회원사

SAT Plus **SATPlus**

SAT Plus SPRING SCHEDULE 2017

Class	Time
SAT II MATH IIC Prep	Saturday 9:00AM-11:00AM 3/25/17-5/27/17
AP/SAT II Biology Prep	Saturday 11:30AM-1:30PM 3/18/17- 5/27/17
AP/SAT II Chemistry Prep	Saturday 3:00PM-5:00PM 3/18/17-5/27/17
SAT II MATH IC Prep	Saturday 6:00PM-7:30PM 3/25/17-5/27/17

SAT Plus SUMMER SCHEDULE 2017

JULY 10 - JULY 28

Class	Time
SAT I Prep	8AM -12PM Mon, Tue, Wed, Thu, Friday
Biology preview	1:00PM-3:00PM Monday, Wednesday, Friday
Chemistry preview	4:00PM-6:00PM Monday, Wednesday, Friday

AUGUST 7 - AUGUST 25

Class	Time
SAT I Prep	8AM -12PM Mon, Tue, Wed, Thu, Friday
SAT I Prep	1:00PM-5:00PM Mon, Tue, Wed, Thu, Friday

Rocky Hill School 과학 및 수학교사 Disciplinary Committee
MIT 생물학 학사학위
Who's Who Teachers of America-1992년 선출
Tandy Award Finalist(수학 및 과학분야 우수교사 표창)
지난 10년간 SAT I 및 SAT II 개인교습

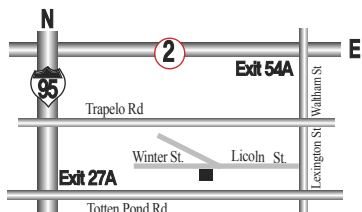

SATI 및 SATII 준비 전문학원

TEL: 781-398-1881

2 Winter Street Suite 104, Waltham, MA 02451



“항상 Tutoring이 가능합니다!!”

English Writing, Biology, History, Chemistry, Math, Physics

10년 이상의 지도경력으로 우수한 학생을 배출하신 한상훈 선생님! 항상 지도하시고 계십니다.

로드아일랜드 한인회관 구입 완료

(보스톤 = 보스톤코리아) 편집부 = 로드아일랜드 한인회관 계약이 7월 7일 완료됐다. 로드아일랜드 한인회는 로드아일랜드 크랜스턴(Cranston, RI) 1140 Park Avenue 건물에 \$195,000에 구입했다. 이 건물은 한인회관 및 문화관 용도로 사용된다.

당초 5월 30일 계약을 만료할 예정이었지만 빌딩코드(Building Code) 문제가 발견돼 이에 관한 법적 절차를 확인하는 과정에서 계약이 늦어졌다. 로드아일랜드 한인회는 건물 구입도 당초 \$205,000보다 1만불 저렴하게 구입했다.

로드아일랜드 한인회는 7월 30일 웹

사이트를 통해 이같이 공개하고 “차후에 문제가 발생하지 않도록 점검하기 위하여 Closing과 개관식 날짜를 부득이하게 연기하였다. 여러분의 기다림에 혼동을 드려서 죄송하다” 고 밝혔다.

로드아일랜드 한인회는 7월 17일 월요일 한인회 이사회/건물 건립 위원회 공동모임을 한인회관에서 열고 그동안의 회관구입상황을 보고 했다.

로드아일랜드 한인회는 1981년 한인회관 건립기금 정관을 설정하고 모금액 \$1,000로 모금운동을 시작했다. 2011년에는 건물건립위원회를 설립하고 본격적인 모금운동을 실시해 현재까지

\$170,000을 모금했다. 그리고 RI 경제인 협회(\$5,000)와 RI한인학교(\$5,000)도 큰 도움을 건넸다. 특히 재외동포재단은 로드아일랜드 한인회관에 \$50,800을 지원했다.

로드아일랜드 한인회 건물건립위원회는 이동수 위원장을 필두로 박근찬, 조원경, 모니카 리, 이종민, 지상욱, 조봉섭 씨 등 7명이 맡고 있다.

로드아일랜드 한인회는 빠른 시일내에 보수공사를 마친 후 개관식을 가질 예정이다. 개관식 일정은 아직 공개되지 않았다.

bostonkorean@hotmail.com



로드아일랜드 한인회관 계약이 7월 7일 완료됐다. 로드아일랜드 한인회는 로드아일랜드 크랜스턴(Cranston, RI) 1140 Park Avenue 건물에 \$195,000에 구입했다. 이 건물은 한인회관 및 문화관 용도로 사용된다



보스톤산악회 정기산행

(보스톤 = 보스톤코리아) 편집부 = 보스톤산악회는 8월 19일 토요일 뉴햄프셔 피어스 마운틴-아이젠하워 마운틴 톱으로 정기 산행을 떠난다.

이번 산행은 ABC조로 나눠서 진행한다. 왕복 산행 거리는 7.6마일이며 산행시간은 약 6시간에서 6시간 반 정도이다. 난이도는 4.0이다.

배낭, 등산화착용, 방풍의, 장갑, 우의, 모자, 스틱, 식수, 간편한 중식 등을 지참해야 한다. 모기 및 틱 등을 대비해 특히 벌레퇴치제(Deep Woods-spray)를 준비해야 한다.

집결지는 올스턴 공영주차장(오전 6시 30분)과 Park&Ride Exit2 of RT93(오전 7시 15분)으로 선택할 수

있다. 산행당일 회비 \$20을 지참해야 한다.

이번 산행에서는 조별로 올라가는 곳과 내려오는 곳이 다르다. 산행 신청을 원하는 한인들은 8월 17일(목요일) 오후 6시까지 신청을 마감해야 참가가 가능하다. 신청시 A,B,C중 원하시는 조와, 집결지 선택(Allston or Exit 2) 차량운행 여부 등을 밝혀야 한다. 처음 신청하는 경우 연락 전화를 남겨야 한다. 신청 및 문의는 617-780-9588(김혁신)로 할 수 있다. 날씨 관계로 산행시 변경 및 취소 가능성도 있으므로 미리 문의해야 한다.

bostonkorean@hotmail.com

나쁜 치아를 만났다면
좋은 의사를 만나야 합니다.



진료과목
일반치과
신경치료
잇몸질환치료
보철전문
보톡스&필러

주요 보험
Delta, BC/BS,
Aetna, Cigna,
Metlife, etc...

한국인
진료 상담 가능
응급치료 가능

617.871.1482
Cambridge Dental Annex

Tel 617.871.1482
Fax 617.871.1483

정관장 정품은 정관장만 취급하는 "브랜즈스토어"에서 구입해야 안전합니다.

정관장 부여 인삼창

갱년기 여성건강
[인삼향 신진 세리 조절]

면역력 증진
[환경호르몬 삼애 예방]

홍삼 6대기능
[식약처 인정]

항산화 작용
[노화억제]

피로 개선
[기력회복]
[정력개선]

기억력 개선
[주의력 개선]

혈액순환 개선
[혈중 콜레스테롤 개선]
[당뇨 합병증 예방]

홍삼정 340g 구입시
홍삼정 30g 증정

알고 계신가요?
미삼을 찾은 많은 손님들께서 큰돈을 지불하고 홍삼 음료제품을 구입하시는 경우를 봅니다. 수송용 리미트 표기어 Ginseng Drink나 Beverage 라고 적혀있을경우 홍삼 함유량이 아주 미미한 제품입니다.

홍삼정 3개
홍삼정 1개
3+1 프로모션 기간
9월 10일 (일) 까지

전화주문 서비스
FedEx 로 주문후 다음날 편하게 받으세요.
\$100 이상 주문시 무료배송

보스톤 정관장 브랜드스토어

타주로도 배송 해드립니다.
781-238-0303
3 Old Concord Rd,
Burlington, MA 01803

북미, '말폭탄' 진짜폭탄 되나

▶▶1면에 이어서

싼 간장도 어느 때보다 고조되고 있다.

북한군 전략군사령관 김락겸은 이날 "우리 전략군은 괌도의 주요 군사기지를 제압·견제하고 미국에 엄중한 경고 신호를 보내기 위해 중장거리전략탄도로켓 '화성-12'형 4발의 동시 발사로 진행되는 괌도 포위 사격 방안을 심중히 검토하고 있다"고 발표했다.

또 "화성-12형은 일본의 시마네현, 히로시마현, 고치현 상공을 통과하게 되며 사거리 3356km를 1065초간 비행한 후 괌 주변 30~40km 해상수역에 탄착되게 될 것"이라고 밝혔다.

전날(9일) 전략군 대변인 성명을 통해 발표한 내용을 이날 사령관이 직접 밝히면서 좀 더 위협 수위를 높인 것으로 풀이된다. 또 전날 '화성 12형'이라는 타격 무기를 밝힌 데 이어 이날은 발사 기수와 시기, 구체적인 경로와 탄착 지점까지 공개했다.

북한의 이런 위협은 트럼프 대통령이 9일(현지시간) 트위터에 "우리가 이 힘(핵무기 능력)을 결코 써야 하지 않길 바란다"며 "그렇지만 우리나라가 전 세계에서 가장 강한 나라가 아닐 때는 없을 것 같다(가장 강한 나라라는 의미)"고 밝힌 이후 나왔다.

북한이 전날 전략군과 총참모부 성명을 통해 '미국의 예방전쟁에는 미국 본토를 포함해 적들의 모든 아성을 송두리째 없애버리는 정의의 전

면전쟁으로 대응하게 될 것', '서울을 포함한 괴뢰 1, 3야 전군 지역의 모든 대상을 불바다로 만들 것'이라고 위협한 데 아랑곳하지 않고 더 강력한 대북 경고로 맞받은 것이다. '핵 공격'은 트럼프 대통령 취임 이후 가장 강력한 대북 경고다.

이 발언은 북한을 더욱 자극한 것으로 보인다. 김락겸은 이날 "어제 전략군 대변인 성명을 통해 이미 알아들을 만큼 경고를 했음에도 불구하고 골프장에 있던 트럼프 대통령이 '화염과 분노'(Fire and Fury)를 늘어놓아 우리의 격양된 신경을 더욱 날카롭게 자극하고 있다"고 말했다.

청와대는 10일(한국시간) 문재인 대통령이 이날 정외청 청와대 국가안보실장 주재로 개최된 국가안전보장회의(NSC) 상임위에 앞서 열린 수석·보좌관 회의에서 "필요한 모든 조치를 강구하라"는 지시를 내렸다는 사실만 공개했다.

하지만 청와대는 이미 '코리아 패싱'이라는 단어에서 알 수 있듯이 한국 역할 한계론을 인정하고 있다. 청와대 관계자도 "최후의 목표는 완전한 핵 폐기를 위한 대화의 테이블이 마련되는 것이지만 그게 한국 주도로 만들어질 문제는 아니다"라고 말했다.

이와 관련 청와대 관계자는 "엄중한 사태가 대화의 테이블로 이어지는 상황으로 가는 것도



새로 개발한 지대지 중장거리 전략 탄도미사일 '화성-12형'의 시험발사를 참관하고 있는 김정은

대비하고 있다"고 낙관론을 펴기도 했다. 이런 판단 배경에는 북한이 억류해온 캐나다 국적의 한국계 임현수 목사를 전날 석방한 것도 자리 잡고 있는 것으로 풀이된다. 북한이 '불바다' 등 고강도 레토릭을 사용하며 긴장도를 높이면서도 임 목사 석방을 통해 '신호'를 보냈다는 뜻이다.

그러나 한국이 현재의 말폭탄이 벼랑끝으로 몰렸을 때 '불바다'로 변하는 가장 큰 피해자가 될 가능성을 고려한다면 한국의 역할 제한론이란 함정에 빠지지 않아야 한다는 지적도 있다. 한반도의 위기에 수동적인 자세를 취하기 보다는 적극적인 역할을 찾아야 한다는 것이다.

전 나토 연합 총사령관인 제임스 스타브리디스 텅스 플레처 스크학장은 보스톤글로브 기고를 통해 "말폭탄 수위는 낮추고 정보수집과 경계를 높여야"고 조언했다. 특히 스타브리디스 학장은 "한국은 모든 의미에서 최전선에 있는 국가"라면서 "미국은 한국의 생각과 정보수집능력 그리고 북한과의 협상 방법이론 등에 대해 깊게 존경해야 한다"고 말하고 "미국은 북한과 말하는 데 너무 많은 시간을 보낸 반면 남한이 하는 얘기에 너무 적은 관심을 갖고 있다"고 지적했다.

hsb@bostonkorea.com



Frank Y. Shin, D.M.D.
현 Tufts 치과대학 부교수



신영목치과

- 치아 이식 수술 [Implants]
- 금속 없는 Bruxir Crown
- 미용 치과 치료
(잃어버린 웃음을 찾아 드립니다)
- 응급 환자 당일 치료
- 토요일도 진료함
- 각종 보험 지정 병원

www.drfrankshin.com

617.265.5606

1428 Dorchester Ave. Boston, MA 02122



가주 순두부

한식&일식

2013, 2014년 보스턴 매거진 선정 한식 1위 "가주 순두부"
얼스톤점과 캠브리지점 두곳에서 경험하실 수 있습니다.

영업시간은
오전10시~ 밤10시까지 입니다.



얼스톤 지점
56 Harvard Ave. Allston, MA 02134,
(617) 208- 8540

캠브리지 지점
57 JFK st. Cambridge, MA 02138,
(617) 864- 6868

단체 예약과 문의 가능

택시운전사 7일 연속 박스오피스 1위!

개봉 6일 500만 돌파! 예매율 1위
전세대 관객 사로잡으며 흥행 독주

(보스턴 = 보스톤코리아) 한새벽 기자 = 흥행 독주 중인 영화 <택시운전사>가 올해 최단 기간 500만 관객을 끌어모았다. 택시운전사는 8월 11일부터 (A TAXI DRIVER)라는 영문제목으로 보스턴 다운타운 소재 AMC Lowes 보스톤커먼 극장에서 개봉한다.

영화 <택시운전사>는 개봉 첫날 70만 관객을 돌파, 역대 최고 흥행작 '명량'의 오프닝 스코어를 뛰어넘으며, 이를 만에 100만, 첫 주말 삼일 동안 무려 290만, 7일만에 600만 관객 돌파를 목전에 두며 올여름 최대 흥행작으로 급부상했다.

개봉과 동시에 7일 연속 박스오피스 1위, 7일 연속 부동의 실시간 예매율 1위, 네이버 관람객 평점 9.35, CGV 골든 에그 지수 97%를 비롯 각종 예매 사이트에서 평점 9점 이상을 기록하며 뜨거운 관객 호평이 이어지고 있다. <택시운전사>는 올해 첫 천만 관객 돌파 영화로 기대감을 높이며 고속 흥행 질주 중이다.

<택시운전사>는 1980년 5월의 광주 민주화 운동 당시 목숨을 걸고 광주의 참상을 취재해 전세계에 최초로 알린 '푸른 눈의 목격자', 고(故) 위르겐 힌츠페터 (독일 제1공영 방송 기자)와 그를 도운 택시 기사의 실화를 바탕으로 만들어진 작품이다.

서울 택시운전사 만섭(송강호)은 외국 손님을 태우고 광주를 다녀오면 밀린 월세를 갚을 수 있는 거금을 준다는 말에 독일 기자 피터(토마스 크레취만)를 태우고 광주로 향한다. 우여곡절 끝에 도착한 광주의 상황은 심상치 않고 만섭은 홀로 있는 어린 딸 걱정에 서울로 돌아가고 싶지만 피터의 카메라는 멈출 줄 모른다.

<고지전>, <의형제>의 장훈 감독이 6년 만에 선보이는 신작 <택시운전사>는 그 당시 역사적 비극 속에는 평범한 소시민의 삶이 담겨있다. 웃음도 빠지지 않는다. 광주의 택시 운전사 황태술로 출연한 유해진은 "80년 광주의 이야기지만 마냥 무겁지만은 않아서 좋았다"며 영화의 장점을 설명했다.

송강호 역시 "80년대 광주를 다루지만 굉장히 유쾌한 영화다. 그런 부분이 관객에게 큰 편안함을 줄 거라 생각한다. 어떻게 보면 이 영화가 가장 중요하게 하고자 하는 이야기는 비극과 아픔을 되새기기보다는 희망을 찾는 것이다. 아픈 비극을 통해 대한민국이라는 큰 사회가 희망을 노래하길 바란다"고 말했다.

한편 영화 속 실재 인물인 택시운전사인 김사복씨와 고인의 유언에 따라 광주 5.18 민주화 묘역에 묻힌 고(故) 위르겐 힌츠페터에 대한 관심도 덩달아 높아지고 있다.

70년대에서 80년대를 주름 잡았던 동그스름한 외형의 녹색 브리사와 포니, 80년 5월 광주 금남로를 실재 크기로 재현한 세트, 한국 영화 최초로 삽입된 조용필의 노래 '단발머리'와 혜은이의 '제3한강교' 등 80년대 향수를 자극하는 노래도 영화를 풍성하게 하며 그 시대로 빠져들게 만드는 <택시운전사>의 매력에도 호평이 쏟아지며 세대를 넘어 관객들을 1980년대로 소환하여 그 시대를 추억하고 경험하는 기회를 선사할 것이다.

8월 11일 보스턴을 비롯한 북미 주요 도시 40여 개의 스크린에서 일제히 개봉된다.

hsb@bostonkorea.com



영화 택시운전사 무료 티켓 이벤트 당첨자

(보스턴 = 보스톤코리아) 한새벽 기자 = 영화 '택시운전사'의 5행시 작성 무료 티켓 이벤트에서 총 14명의 당선자가 선정됐다. 11일 보스턴 개봉을 기념해 8월 4일부터 9일까지 보스톤코리아닷컴 및 페이스북에서 6일간 실시된 무료 영화 티켓 이벤트에는 사상 최대인 총 63명의 독자가 참여해 높은 관심을 드러냈다.

무료 티켓 교환권을 받게 될 당선자들은 보스톤코리아(bostonkorean@hotmail.com)에 티켓을 받을 이메일 주소를 보내거나, 보스톤코리아 사무실(161 Harvard Avenue, Suite 13, Allston, MA 02134)에서

무료 티켓 교환권을 직접 픽업할 수 있다.

이메일로 받은 티켓은 프린트 해서 가져가면 매표소에서 2장의 티켓으로 교환할 수 있다. 티켓은 8월 14일부터 18일까지 평일 상영분의 영화만 무료 관람가 가능하며 주말 영화 관람을 불가능하다.

영화 택시운전사는 11일 금요일부터 보스턴 다운타운 소재 AMC 로우스 보스톤 커먼에서 개봉한다. 당첨자의 아이디는 다음과 같다.

hsb@bostonkorea.com

<p>AndyLoe 택-택을 잘라내듯 싹뚝 흔적도 없이 사라질 수는 없다 시-시간이 흐를수록 더욱 선명해지는 그날의 상처 운-운명은 기혹한 역사 앞에서 힘없이 시들어 갔다 전-전생애 무슨 죄를 지었다고 그리 피곤을 치렀나 사-사사시철 요동치는 원통한 518 역사의 흔적들</p> <p>NewBoston 택-택할 수 있다면 지금이라도 그대를 다시 선택하고 싶어요 시-시간이 지나도 계속 생애는 그대 운-운명의 장난이 있었죠 이루어지지 못한 우리 사랑 전-전해서 해주고 싶은 이 말 사-사랑해요, 아직</p> <p>shwch91 택: 시를 타고 사: 나를 돌아다니다 보면 운: 차없는 보스톤의 풍경을 전: 부다 못 볼 수도 있어요 사: 실보스톤은 갠게 최고죠 JJUUU</p>	<p>택-택도 없는 소리라며 꿈도 꾸지 말라 했다 시-사다가 번해도 알아 지음을 알아라 했다 운-운명을 달라 한 그들의 통한을 어찌 잊을까 전-전-전아무개만행을 고하는 사다가 왔구나 사-사사무친이픈 역사의 조각이 쓰리고 쓰러다</p> <p>Kakadehan 택-택시운전사 우리야 사-사시도 때도 없이 미국에 멀리 있는 우리 딸 잘 있나고 전화하란다 운-운전조심하세요 전-전-전여기서 잘 지내고 있어요 사-사랑해요 우리야</p> <p>83 택도 없이 부족하나의 통장 잔고 사때에도 도와달라 부탁해볼까 운도 없애이 우유도 다 떨어져가는데 전화기를 조심히 들어서 번호를 누르는 나 사랑하는 어머니 돈 좀 부쳐주세요 ㅠㅠ</p> <p>하소연 택: 택하날라지 잘 모른다고 남편한테 구박</p>
-------------------------------------------------------------------------------------------------------------------------------------------------------------------------------------------------------------------------------------------------------------------------------------------------------------------------------------------------------------------------------------------------------------------------------------------------------------------------------	---------------------------------------------------------------------------------------------------------------------------------------------------------------------------------------------------------------------------------------------------------------------------------------------------------------------------------------------------------------------------------------------------------------------------------------------------------------------------------

▶▶ 7면으로 계속

617-739-2888

- 한국, 아시아, 미국내, 유럽, 남미 등
- KE, UA, DL, AA 등 모든 항공사 취급
- 항공권 특별 할인 제공
- 통역, 번역 서비스







유니버스 여행사
대표 최한길

Universe travel services
Tel: 617-739-2888 / www.uniboston.net

공인회계사

정진수
CPA / MBA



개인 및 사업체 세무보고

- ▶ IRS문제 상담 및 해결
- ▶ 사업체 법인 설립과 해체
- ▶ 회계처리 및 감사
- ▶ 경영진단 및 절세 상담
- ▶ 용자 상담 및 재무재표 작성
- ▶ 급여(Payroll)서비스



TEL 781-849-0800, 508-580-3946 (한인전용)
FAX 781-849-0848
220 Forbes Rd., suite 206, Braintree, MA. 02184

공인세무사
김창근



- 개인 및 사업체 세무보고
- 사업체 법인 설립과 해체
- 경영진단 및 절세 상담
- 회계정리

미 연방정부로부터 공인된 세무전문가
Licensed to Practice Before the IRS

TEL: (781)935-4620 FAX: (781)935-4187
165-M New Boston St. Suite 278, Woburn, MA 01801

MFA 가이드 : 보스턴을 상징하는 7가지 작품

(보스턴 = 보스턴코리아) 정선경 기자 = 보스턴에는 유명한 박물관들이 많다. 그중에서도 가장 유명한 곳은 단연 보스턴 미술관이다. 보스턴을 방문하는 사람들이 한 번씩은 들르게 되는 이 미술관에는 보스턴을 상징하는 작품들이 많다. 다음은 더컬처트립(theculturetrip.com)이 소개한 보스턴의 역사와 문화, 일상을 엿볼수 있는 7가지 작품이다.

〈폴 리비어(Paul Revere) 존 싱클턴 코플리(John Singleton Copley)〉

보스턴 노스엔드에 살던 은세공업자 폴 리비어는 1775년 4월 18일, 영국이 쳐들어 온다는 소식을 들었다. 이를 알리기 위해 두 시간동안 13마일을 달리며 지나는 마을들에 경고한 그는 미국 독립전쟁의 영웅이 되었다. 폴 리비어의 초상화 중 가장 유명한 것은 코플리가 그린 것으로 턱을 괴고 앉은 리비어가 오른손으로 자신이 직접 만든 차주전자를 들고 있는 모습이다. 1738년 보스턴에서 태어난 코플리는 뉴잉글랜드에서 벌어진 미국 독립의 역사를 다루고 있는 작품을 많이 남겼다. 보스턴 미술관에만 100점 넘는 그의 작품을 찾아볼 수 있다.



〈자유의 아들 보울(Sons of Liberty Bowl)〉 폴 리비어(Paul Revere)

보스턴 미술관에 따르면 자유의 아들 보울은 독립 선언문과 헌법 다음으로 미국 역사에 중요한 유산 가운데 하나이다. 1767년 시행된 영국 수입물품 중 종이와 차(Tea)에 대해서도 관세를 거두는 '타운센드 법령(Townshend Acts)'에 반기를 든 92명의 대표인단을 기리는 것으로서 폴 리비어가 만든 것이다.



〈해질녘의 보스턴 커먼(Boston Common at Twilight)〉 차일드 하삼(Childe Hassam)

도체스터 출신의 화가 차일드 하삼은 1880년대에 보스턴 커먼의 모습을 담았다. 보스턴 커먼은 미국 내 가장 오래된 공공 공원이다. 그림이 그려지기 삼십년 전만 해도 보스턴 커먼은 가축방목과 군대 퍼레이드를 위한 공터로 사용되었다. 하삼은 미국인



상주의 화가로 도시와 해변의 풍경을 담은 작품들로 유명하다. 평생 3,000점 이상의 작품을 남겼다.

〈보스턴 트레몬트 거리(Tremont Street, Boston)〉 필립 해리(Philip Harry)

1843년경 그려진 것으로 추정되는 필립 해리의 트레몬트 거리는 보스턴의 가장 변화한 거리의 풍경을 묘사하고 있다. 오늘날 가버먼트 센터와 사우스 엔드를 연결하고 있는 이 거리가 지도상에 나타나기 시작한 것은 1775년부터다. 캐나다 브런즈윅 출신의 필립 해리는 자신의 고향과 뉴잉글랜드의 풍경을 화폭에 담았다.



〈보스턴 하버(Boston Harbor)〉 피츠 헨리 레인(Fitz Henry Lane)

1850년경 이스트 보스턴의 언덕에



서 내려다본 보스턴 항구의 모습이다. 아련하게 어른거리는 지평선 위치에 오늘날엔 초고층 빌딩이 서있다. 글로스터 출신의 화가 피츠 헨리 레인은 섬세한 묘사력이 돋보이는 바다와 관련된 작품을 많이 남겼다.

〈보스턴 시의 전망(A prospective view of the town of Boston)〉 나다니엘 디어본(Nathaniel Dearborn)

여덟척의 영국 군함 뒤편으로 보스턴 시가 보인다. 1770년에 제작된 이 판화는 미국 독립전쟁의 서막을 알리고 있다. 폴 리비어가 디자인한 그림으로 그 이름이 판화 밑부분에 새겨져 있다. 판화가 나다니엘 디어본은 인쇄기를 비롯한 기구를 발명한 벤자민 디어본이 아들로 나다니엘 이후 3



대가 판화를 제작했다.

〈파크 스트리트와 트레몬트 스트리트(Park and Tremont Streets)〉 루이스 노박(Louis Novak)

1942년에 그려진 그림으로 현재의 파크 스트리트와 트레몬트 스트리트의 모습과 거의 유사하다. 그림의 왼편에



보이는 지하철 입구는 1897년 세워진 파크 스트리트역으로 보스턴 뿐만 아니라 미국 내에서 가장 오래된 지하철역 중의 하나이다. 그림의 중앙에는 보스턴의 랜드마크로써 200년 동안 그 자리를 지키고 있는 파크 스트리트 교회가 보인다. 교회 뒤편에 위치한 건물은 파커 하우스 호텔로 보스턴 크림 파이가 처음 만들어진 곳이다.

sun@bostonkorea.com

광어,우럭 사시미에 한잔 생각나시면 오빠 스시로 오세요

185 Harvard Ave. Allston

617 202 3808

골프 레슨

USGTF 최성조 프로
 UNITED STATES GOLF TEACHERS FEDERATION
 — Leader in the Field of Golf Instruction —
 Master Golf Professional
 매스터 US 월드 티칭 프로
 sj.usgtf@gmail.com

857.600.6755

MICROBLADING & PERMANENT MAKEUP

반영구 메이크업
 자연눈썹
 아이라인
 입술

MA Licensed permanent cosmetics Artist
Jin 978.935.1395
 52 Harvard ave. Allston MA 02134

SHALOM DENTISTRY **샬롬치과**
 SHALOM DENTISTRY

**일반진료
 응급치료**

보험: Delta, BCBS, MetLife, Cigna, Aetna, Guardian, Altus Dental

영업 시간
 화: 오전 8시-오후 5시
 수: 오전 8시-오후 6시
 목: 오전 8시-오후 5시
 금: 오전 8시-오후 12시

원장: 김진구

978.263.4592 www.shalomdentistry.com
 smile@shalomdentistry.com
 418 MASSACHUSETTS AVE. ACTON, MA 01720

일식특수필터안경 구입시 주의하세요

아마존 판매 일식특수안경 상당수가 미인가 제품 태양 바라볼 때 반드시 표준 규격 갖춘 안경써야 육안으로 태양 직접 봤을 때는 심각한 눈 손상

(보스톤 = 보스톤코리아) 한새벽 기자 = 8월 21일 개기일식(Solar Eclipse)을 바라볼 때 사용되는 일식특수필터안경 구입시 상당한 주의를 기울여야 한다.

비영리단체 미천문학협회는 일식 당시 태양을 직접 바라볼 수 있도록 구입하는 특수 렌즈 안경을 구입하는 사람들은 반드시 가짜 안경 여부를 확인해야 할 것이라고 조언했다. 잘못된 안경을 쓰고 태양을 바라봤을 때에는 눈에 심각한 손상을 가져올 수 있다는 조언이다.

기준에 맞는 적절한 특수 렌즈 일식 안경은 국제 안전기준인 라고 부르며 때로는 < ISO 12312-2:2015>라고 부르기도 한다. 특히 이 특수안경은 인증받은 제조사에서만 이 로고를 프린트할 수 있다.

문제는 일부 제조업체들이 기준에 미달함에도 불구하고 위의 레이블을 안경에 붙여 판다는 것이다. 8월 21일 까지 구입러시가 일어나는 순간 한몫

을 잡고자 하는 상술이다. 전문가들은 이 같은 경우를 우려하고 있다. “소비자들은 반드시 태양을 직접볼 수 있도록 필터가 ISO 12312-2 국제안전규격에 부합하는지 들여다 봐야 한다고 강조하고 있다. 그러나 현재 온라인 시장은 가짜 ISO 안전규격 준수 안경이 넘쳐나고 있다” 고 지적한다.

NASA에 따르면 일식특수안경 없이 태양을 직접 바라볼 수 있는 순간은 전면 일식이 일어나는 순간 뿐이라고 밝혔다. 하버드 스미스소니언 센터 천체물리학의 수석 천체물리학자 크리스틴 존스 씨는 “전체가 가려진 상태가 아닌 상황에서 결코 직접 해를 바라봐서는 안된다. 눈이 심각하게 손상될 수 있다” 고 지적했다.

매사추세츠주의 경우 약 67%의 가려진 태양만을 볼 수 있을 뿐이므로 반드시 일식특수안경을 착용하고 태양을 바라보아야 한다.

콰르츠의 보도에 따르면 아마존에

서 판매하고 있는 일식특수안경은 140여 개에 달한다. 콰르츠가 검색한 것에는 25곳의 스폰서 리스팅과 10 베스트셀러 그리고 1개의 빌나이 익스클루시브가 포함됐다. 이중에 단 16개 사만 DL 나사가 기준을 승인한 회사였다. 따라서 아마존을 통한 안경 구입도 상당한 주의를 기울여야 한다.

나사의 기준을 획득한 제조사는 eclipse.aas.org에서 찾아볼 수 있다.

나사(NASA)의 일식 보기 주의사항

- 솔라필터를 사용하기 전에 반드시 흠이나 손상이 있는지 확인할 것, 발견됐을 경우 이를 버려야 하며 사용시 주의사항을 숙해야 한다.

- 어린이의 경우 일식안경을 쓰도록 항상 감독해야 한다.

- 태양을 바라보기 전 먼저 일식안경으로 쓰고 본다. 태양에서 시선을 돌린 후 안경을 벗는다. 태양을 보는 순간 이를 벗어서는 안된다.

- 부분 일식 즉 완전히 가려지지 않은 상황에서 필터를 사용하지 않는 카메라, 망원경, 쌍안경 등으로 태양을 보지 말아야 한다.

- 일식안경을 쓰고 있을 때 카메라, 망원경 등으로 태양을 바라보지 않아야 한다. 집중된 태양광선이 필터를 손상시키고 눈을 심각하게 손상시킬 수 있다.

- 전면개기일식이 일어나는 지역에 있는 경우 완전히 달이 태양을 가렸을 때 일식안경을 벗고 태양을 바라볼 수 있다. 다시 태양 빛이 비추기 시작하면 안경을 써야 한다.

- 매사추세츠 등 뉴잉글랜드 지역처럼 부분 일식만을 볼수 있는 지역은 반드시 일식안경을 사용해야 한다.

- 안경을 쓰는 사람이면 솔라 안경을 원래 안경 위에다 쓰고 이를 잡고 바라보면 된다.

hsb@bostonkorea.com



50회를 맞은 푸에르토리코 페스티벌은 주최 측 발표 기준 약 18만 5천명이 입장한 것으로 추산된다

50번째 맞는 푸에르트리코 페스티벌

보스톤 최대 민족 축제, 18만 5천여 명 참가 3일간 콘서트, 퍼레이드, 놀이기구로 흥 돋아

(보스톤 = 보스톤코리아) 김시훈 기자 = 보스톤에서 가장 크고 오래된 민족 축제인 푸에르토리코 페스티벌이 올해로 50주년을 맞이했다. 올해 행사는 작년 수치인 18만 5천명을 뛰어 넘을 것으로 주최 측은 추산하고 있다.

7월 28일부터 30일까지 3일간 열린 이번 축제는 시청 앞 광장에서 3일 동안 콘서트가 이어졌다. 콘서트에는 토니 베가, 니노 세가라, 케이 반 베가 등 미국과 뉴잉글랜드, 푸에르토리코에서 활동 중인 음악가 및 밴드 20여 팀이 참여하여 축제의 분위기를 돋웠다. 행사의 큰 규모 만큼 NBC 보스톤 지국을 비롯하여 포드, 닛산, 혼다, 고야, 맥도날드 등 18개의 유명 기업 및 업체가 참여해 행사를 지원했다.

하이라이트였던 퍼레이드는 오후 12시 컨벤션 센터에서 시작, 보스톤 시청까지 이어지며 3시간 동안 펼쳐졌다. 특히 시청 앞 광장에 설치된 이동식 놀이기구와 인형 상품을 건 닌텐도, 사격, 낚시, 농구 등의

놀이는 어린이들의 시선을 사로잡았다. 보스톤 시도 이 행사를 축하하기 위해 24일부터 푸에르토리코기를 시청 앞 광장에 일주일동안 게양했다.

1967년부터 시작된 푸에르토리코 페스티벌은 2017년 현재 보스톤에서 가장 큰 민족 커뮤니티 축제로 발전했다. 주최측 대변인은 푸에르토리코 축제의 발전이 매사추세츠에 거주하는 다른 소수민족 및 다문화 커뮤니티에게 프로그램을 장려하고 지역 사회활동을 육성하는데 도움을 주고 싶다고 전했다. 로드 아일랜드에서 올라온 로드리게스 씨는 “올 봄에 프로비덴스에서 열릴 예정이었던 푸에르토리코 축제가 취소되어 아쉬웠는데, 보스톤에서 이렇게 성대하게 열린 모습을 보니 조금은 위안이 된다” 며 “이 축제가 더 커져서 많은 젊은이들에게 푸에르토리코의 문화가 알려졌으면 좋겠다” 는 바람을 전했다.

itshunne@bostonkorea.com



8월 21일 개기일식(Solar Eclipse)을 바라볼 때 사용되는 일식특수필터안경 구입시 상당한 주의를 기울여야 한다

로웰지역 유일 한인 치과

진료 과목

일반 치과
크라운
임플란트
잇몸 치료
Invisalign
Sleep Apnea

보험

Delta Dental Premier,
Blue Cross Blue Shield
Indemnity Plan

좋은 치과, 좋은 치아

손영권 치과

youngdentistrypc.com

978.459.0594

674 Rogers St. Lowell, Massachusetts 01852

“당신의 환한 미소가
마름답습니다.”

거의 모든 보험 받습니다
매스헬스도 받습니다

978.689.9363

(한국어문의)

DongWon Kim DMD

김동원 치과

● 465 South Broadway Lawrence MA 01843

가족 물리치료 병원

GB Family Physical Therapy

매사추세츠 최초
REDCORD식 치료법 도입

진료분야

목, 허리 통증, 디스크
어깨, 팔, 무릎, 다리 및 각종 운동 후 통증
척추 측만증 및 자세교정

교통사고/직장상해 보험, 유학생/여행자 보험,
메디케어 외 정부보험 및 미국보험

대표: 781-365-1876 한국어 781-365-1867

83 Cambridge St. Suite 2B Burlington, MA 01803

www.gbfamilypt.com



조기유학 및 학업지도 대표 기관

BOSEC 보스톤 유학원

www.bosec.com

보스톤유학원은 가장 오래 전통을 가진 유학원으로 많은 학생들을 명문 중/고등 사립 학교와 명문 대학에 입학 시켜온 교육 컨설팅 대표기관입니다. 보스톤 유학원은 학생들이 미국에서의 학업에서 성공하도록 최상의 컨설팅과 수준높은 학업지도를 제공합니다

중 고 대학 입학 컨설팅 (강남 사무소 운영)

1. 조기유학, 초/중/고 /대학 입학, 전학, 인터뷰 가이드 전문
2. 한국에서 갓 전학 온 학생 교육컨설팅
3. 대학 입학 상담, 지원서 작성 (College Consulting) : 하버드 입학담당관 출신이 전문위원으로 활약
4. 가디언, 홈 스테이, 여름/겨울 캠프
5. 주말 봉사활동, 특활 지원
6. 상세 사항: 웹사이트 참조 www.bosec.com

■ 컨설팅 서비스의 특징: 다년 간의 경험을 바탕으로 학생을 철저히 분석하여 성공적 상급 학교 진학을 보장하는 컨설팅을 제공합니다.

■ 서울 사무소: 부모님 들의 편의를 위해서 도곡동 타워팰리스 단지 내에 서울 사무소를 운영하고 있습니다. (아래 주소 참조)

■합격한 중, 고등 학교: Fay, Choate Rosemary, St. Paul, Milton, Groton, Kent, NMH, Loomis Chaffee, Hotchkiss, Lawrenceville, St. George, Middlesex, Concord, Governor Dummer, Eaglebrook, Cardigan Mountain, Fessenden, Cushing, Brooks, Westover, Dana Hall, Holderness, Kent, Worcester Academy, Eaglebrook, Philips Academy, Pomfret 등. 상세 사항 웹사이트 참조.

■합격한 대학: Harvard, Yale, Stanford, Cornell, Columbia, NYU, Bowdoin, Dartmouth, Trinity, Emory, U. Mich., U. Penn. Brandeis, Boston College, Bowdoin 등 다수

튜터의 자질과 경력을 보고 프로그램을 선택하세요!

학업 지도 튜터링

ACT SAT SSAT TOEFL AP 전문

강사진: 전원 Harvard, MIT 등 명문 대 교수진, 박사과정, 대학원생 및 미국인 현직 교사.
튜터링 경험이 풍부한 보스톤 지역 최고의 강사진.

- 대상 학생: Native Speaker, 유학생, 보딩스쿨/데이스쿨 학생
- 한국식 엄격한 지도. 숙제 관리. 공부를 하지 않을 수 없게 지도 함.
- 시험 요령 습득이 아닌 실력 향상 위주.
- SAT, TOEFL, SSAT수강생 전원에게 정선된 필수 단어 목록 제공

Private Tutoring

English, Essay Writing
Math, History, Science
Latin, French, Spanish, Chinese
SAT II, AP, 수학 / 과학 경시

여름 방학 특강 (보스톤)

SAT ACT SSAR ISEE TOEFL 집중반 6월 - 8월
개인 지도 전 과목 집중지도

추수감사절, 겨울방학, 봄방학 (보딩스쿨)

2001년부터 제공되어온 전통있는 프로그램

추수감사절 프로그램: 11/21-11/30

ACT, SAT, SAT II, AP, 학교 수업 과목 개인지도

프로그램 특징:

- 학생별 필요에 따른 개인지도 및 그룹지도
- 최고의 강사진 (하버드 대학 캠퍼스 옆 위치)
- 원하는 경우 호텔에서 재우지 않습니다

보스톤 유학원

미국: 545 Concord Avenue, Suite 214,
Cambridge, MA 02138

한국: 서울 강남구 도곡동 대림 아크로텔 2914호
(삼성 타워팰리스 단지 내 02-579-9731)

대표: 원장 공학박사 송영두

Tel 617-491-0041
617-491-0043

* 교사 수시 모집: info@bosec.com 으로 resume를 보내 주십시오.

* 홈스테이 가정 수시 모집: 뉴잉글랜드 전역. info@bosec.com 으로 메일 주시기 바랍니다. 전화 사절.

* 사무 직원 모집: 미국에서 중/고등학교를 다닌 분. humanresource@bosec.com 로resume를 보내 주십시오.

"주차는 보스톤유학원 옆의 Fresh Pond Mall 의 Whole Foods Market에 하시면됩니다."

보스톤, 저소득층 위한 어포더블 유닛 증가

아파트 건설 붐 일면서 저소득층도 혜택
월시 행정부 어포더블 하우스 적극 추진

(보스톤 = 보스톤코리아) 정성일 기자 = 보스톤 지역의 아파트 건설업이 호황을 이루면서 저소득층을 위한 어포더블 하우스도 증가하고 있다. 보스톤시가 이번 주에 발표한 자료에 따르면 어포더블 하우스 프로그램에 의해 건설된 저소득층을 위한 아파트는 2000년 이후로 시포트와 사우스 보스톤 지역에 400 유닛, 사우스엔드를 비롯한 다운타운 보스톤 지역에 430 유닛 이상이다.

어포더블 하우스 프로그램은 마티 월시 시장이 핵심적으로 추진하고 있는 사업 분야 중 하나이다. 보스톤시에서 아파트 건설이 폭발적으로 증가하자 월시 행정부는 어포더블 하우스 프로그램을 통해 저소득층에게도 혜택이 돌아가게 하고 있다.

2000년 이후 보스톤 시에서 민간 개발자에 의해 새로 만들어진 어포더블 하우스 아파트와 콘도는 총 1,737채이다. 2000년부터 2015년 사이에 약 27,000채의 주택이 보스톤에 들어선 것을 감안하면 상대적으로 적은 숫자이다.

월시 시장 이전의 메니노 행정부는

어포더블 하우스와 관련하여 여러 차례 비난을 받았었다. 어포더블 하우스 프로그램에서 정해놓은 기준을 주택 개발업자들에게 제대로 적용하지 않았기 때문이다.

반면에 월시 행정부는 2015년 이후 주택 건설이 늘어나면서 어포더블 하우스 프로그램을 적극 활용하고 있다. 개발업자들이 새로 짓는 아파트나 콘도에 어포더블 유닛을 포함하지 않

을 경우 더 많은 돈을 시 정부에 지불하도록 하는 방법을 사용하고 있다.

2000년 이후 추가된 어포더블 하우스 1,737유닛 중 226유닛이 작년에 완공되었다. 현재 750유닛이 공사 중이다.

월시 시장은 “우리는 어포더블 하우스가 들어설 수 있도록 확실한 진출로를 만들었다” 고 말했다.

최근 완공되었거나 곧 완공될 아파트의 경우 2인 가족(자녀가 없는 부부)의 연소득이 58,000달러 이하이면 어포더블 하우스의 1베드룸 아파트 한 달 렌트비는 1,267달러이다.

jsi@bostonkorea.com



보스톤 시포트 지역에서 콘도 건설이 한창이다



MGH 미국 내 최고 병원 4위에 올라

(보스톤 = 보스톤코리아) 정성일 기자 = 매사추세츠 종합병원 (Massachusetts General Hospital, MGH)이 미국 내 최고 병원으로서의 위치를 다시 한번 확인했다. MGH는 유에스뉴스 앤 월드리포트가 지난 8일 발표한 미국 내 병원 순위에서 작년보다 한 단계 내려선 4위를 차지했다.

미네소타에 위치한 마요 클리닉이 작년에 이어 올해도 미국 내 최고 병원 1위에 올랐다. 그 뒤로는 클리블랜드 클리닉과 존스 홉킨스 병원이 각각 2위와 3위를 차지했다.

브리검 여성병원은 올해 탑 20 위권에 이름을 올리지 못했다. 보스톤 글로브에 따르면 브리검 여성병원이 유에스뉴스의 최고 병원 랭킹에서 빠진 것은 24년만에 처음 있는 일이다. 브리검 여성병원은 작년에 13위를 차지했었다.

MGH는 6개 분야에서 최고 수준의 의료 서비스를 제공하고 있다. MGH는 심장학에서 5위, 당뇨와 내분비학에서는 2위, 소화기 분야에서는 5위, 신경학 3위, 정신의학 2위, 호흡기 분야의 의료 서비스는 4위에 랭크되었다.

jsi@bostonkorea.com



서울설령탕

한식 세계화의 종갓집이 되겠습니다

1245 Commonwealth Ave, Allston | 617.505.6771







다가오는 봄,
서울설령탕의 피자,
족발, 보쌈, 수육과 함께
각종 주류를 즐기세요!





서울설령탕 In Allston
1245 Commonwealth Ave, Allston
617.505.6771
SeoulBeefSoup.com



서울 on Beacon Hill
155 Cambridge St, Boston
617.873.8880
SeoulFoodBoston.com

미래를 생각한다면
지금부터 제대로 준비하자!

집장만
패밀리 프로텍션
모든걸 한번에!!



필요한 준비하는 상담
주택용자

모기지 리파이낸스 의료보험
생명보험 통상대출
케쉬아웃 리파이낸스 나의노후?

연금보험
모기지 프로텍션
보험 피복의 **사고보험**

모기지 & 종합보험
마이클 리 컨설팅 978.314.8818
125 Cambridgepark Dr, Suite 301, Cambridge, MA 02140

미 농무부, 기후변화 금언령... 극단적 날씨라고 불러라

反기후변화 트럼프 행정부 본색

(서울=뉴스1) 윤지원 기자 = 미 농무부(USDA)가 부처 직원들에게 '기후변화' 금언령(禁言令)을 내린 사실이 7일 밝혀졌다. 기후변화를 '중국의 날조극'이라던 도널드 트럼프 대통령의 반(反)기후변화 입장이 행정부에 직접적 변화를 일으킨 것으로 보인다.

영국 가디언이 입수한 농무부 산하 자연자원보호청(NRCS) 비앙카 모비어스-클론 토양보존국장이 지난 2월 16일 부처 직원에 보낸 이메일에는 기후변화 관련 임무를 할 때 '기후변화'란 용어를 폐기하고 대신 '극단적 날씨'라고 표현하라는 USDA 지도부의 지시가 담겼다.

또 '기후 변화 적응' 대신에는 '기상 이상에 대한 탄성(resilience)', 온실가스 감축 노력은 '토양 유기물 증강 및 영양소 효율 증가'로 바꿀 것을 요구했다.

모비어스 클론 국장의 이같은 용

어 변경이 미국의 기후변화 정책의 근본적 변화에 따른 것인지에 대해선 확인되지 않았다. 단 지미 브람블렛 NRCS 토양보존국 부국장은 지난 1월 간부들에 보낸 이메일에서 "직전 행정부의 최우선 정책이 새 행정부 안에서는 지속하지 않을 것이 분명해졌다"면서 직원들에 이같은 변화

를 주지시킬 것을 지시했다.

트럼프 대통령은 지난 해 선거에서 자신의 정책 참모였던 샘 클로비스를 지난 달 USDA 최고 과학자로 임명했다. 관련 학위가 전혀 없는 비(非)과학자를 USDA 고위직에 앉힌 결정은 기후변화와 관련된 것으로 보인다. 클로비스는 극단적인 반 기후

후론자로 알려졌다. yjw@news1.kr



전 세계 곳곳에서 이상고온으로 인해 산불 및 폭염 피해가 속출하고 있다

카드빚 사상 최대치 경신...금융위기 수준 넘겼다

(서울=뉴스1) 배상은 기자 = 미국 소비자들의 신용카드 부채가 사상 최대치를 경신했다. 2008년 금융위기 직전 수준을 넘어서 우려의 시각도 고개를 들고 있다.

7일 블룸버그는 연방준비제도(연준) 자료를 분석한 결과 지난 6월 현재 카드 신용 잔액이 1조 200억달러(약 1149조원)를 돌파했다고 보도했다

. 저금리가 장기화되자 씨티그룹, JP모건체이스를 비롯 대출 기관들이 경쟁적으로 카드 발급에 나선 결과로 풀이된다.

다만, 주택 가격이 폭락하며 금융시스템 붕괴로 이어진 2008년에 비하면 최악의 상황은 아니라고 블룸버그는 진단했다. 금융위기 이후 실업률이 10%까지 치솟으면서 은행들은 그

뒤 2년 이상 1000억달러 이상의 카드대출을 돌려받지 못했다.

투자자들은 이미 지난 2월 카드 잔고가 1조달러를 넘어선 때부터 채무 불능증가 가능성에 대해 우려해왔다. 캐피털원, 싱크로니, 디스커버 등 신용카드 발급사들은 올해 2분기 대출 자산 상당률이 전기 대비 상승했다고 밝혔다. baebae@news1.kr



90번 매스파이크 전면 재개통

8월 28일이었던 계획보다 3주 앞당겨 개통

(보스톤 = 보스톤코리아) 한새벽 기자 = 보스톤의 매스파이크가 8월 7일 전면 재개통됐다. 커먼웰스에 비뉴 교각 교체를 위해 양방향 모두 1차선으로까지 줄였지만 7일부터는 양방향 모두 4차선이 모두 개

통됐다. 주 교통부는 커먼웰스브리지 공사가 현재 진행 중임에도 불구하고 예상보다 3주나 앞당겨 매스파이크를 전면 재개통하게 됐다고 밝혔다. 교통부는 교각 공사는 8월 14일까지 예정대로 진행되며 이 과정에서 때때로 교통 통제가 이뤄질 수 있다고 밝혔다.

MBTA 우스터/프레밍햄 커뮤터 레일과 암트랙은 그동안 일부 운행에 차질이 빚어지기도 했지만 모두 전면 정상운행에 들어간다.

90번 매스파이크는 지난 7월 7일 양방향 모두 3차선으로 축소되었으며 7월 28일 공사 시작 3일만에 2차선 또는 1차선으로 축소되었으며 지난 주 내내 커다란 교통 혼잡을 발생시켰다. 4차선이 모두 전면 개통되는 시점은 당초 8월 28일에 이뤄질 것으로 예상했었다.

보스톤 글로브는 이처럼 개통이 앞당겨진 이유가 90번 도로에 설치됐던 대형 크레인을 예정보다 일찍 치울 수 있었기 때문이라고 밝혔다. 당초 건설사 측에서 크레인의 필요시간을 너무 늘어 잡았지만 공사 진행에 따라 크레인의 필요성이 조기에 완료된 것으로 보인다.

hsb@bostonkorea.com

잘하는 이유가 있습니다!

집을 사시거나 파실때 맡겨 주시면 최선을 다해 일 하겠습니다.

집을 사고 팔때 언제든지 승진(GINA)과 승원(PETER)을 찾아 주세요.
 TEL: 978.866.3248(최승진), 617.780.7839(주승원)
 thepeterginateam@gmail.com



북·미 긴장 높아지는데... 오판막을 소통 채널은 '부실'

CNN "트럼프 발언 글자 그대로 해석해선 안돼"
북, 지난해 북미 뉴욕채널 차단

(서울=뉴스1) 윤지원 기자 = 렉스 킬러슨 미국 국무장관은 도널드 트럼프 대통령의 '화염과 분노' 발언 직후 여기에 대한 애매한 해석을 내놨다.

킬러슨 장관은 9일 밤으로 향하는 항공기 안에서 기자들에게 "대통령은 김정은이 이해할 만한 언어로 강력한 메시지를 보낸 것"이라고 했다. 전쟁을 우려하는 시민들에게는 "미국인들은 밤에 잠을 잘 자도 좋다"고 덧붙혔다. 사실상 트럼프 대통령이 내놓은 메시지의 진정성은 확인하면서도 트럼프 대통령의 발언에 따른 '전쟁 임박설'은 일축한 것이다.

CNN 편집장 크리스 실리지는 킬러슨 장관이 트럼프 대통령의 발언을 '진지하나 글자 그대로는 아니게'(seriously but not literally) 해석한 것이라고 설명했다. 또 미국 시민과 동맹국들에게도 그런 해석법을 권한 것일 수도 있다.

하지만 북한 역시 트럼프 대통령의 발언에 킬러슨 장관식으로 해석하지는 불투명하다. 워싱턴포스트(WP)는 8일 사설에서 "(화염과 분노'란 표현은) 미국인의 귀에 과장(hype)으로 들리지만 김정은과 같은 외국인에는 완전히 다르게 들릴 수 있다"며 트럼프 대통령의 어법은 '수사적 수류탄'이 될 수 있다고 경고했다.

양국 지도자간 발언 수위가 날로 높아지는 상황에서 오판막을 막기 위한 '소통 채널'이 필수적이다. 하지만 이조차도 기대하기 힘들다.

외교 관계를 수립하지 않은 북미는

상대국에 각각의 대사관을 갖고 있지 않다. 그간 양국간 접촉은 베이징 주재 양국 대사관과 뉴욕 유엔 주재 북한 대표부와 미 국무부 사이 즉 북미 '뉴욕 채널'을 통해서 간헐적으로 이뤄졌다. 스웨덴·중국 등을 통해 메시지가 전달되기도 했다.

그러나 주요 소통 채널인 '뉴욕 채널'이 지난 해 7월 북한의 통보로 끊기면서 양국간 소통이 크게 제한됐다. 북한이 미국 정부가 김정은 노동당 위원장을 인권 유린 혐의로 제재한 데 반발해 보복을 가한 것이다. 물론 올해 초 북한 억류 미 대학생 오토 웬비어 석방 과정에서 북미간 접촉이 진행돼 '뉴욕 채널'이 다시 작동하는 것이 아니냐는 전망도 나왔지만 장기적 재가동 여부는 확인되지 않고 있다.

여기에 남·북간 핫라인까지 모두

끊긴 상황이라 북미간 발생할 수 있는 우발적 충돌에 한국이 미리 손을 쓰는 게 힘들다. 앞서 남북은 군사 분야에선 서해 및 동해지구에 통신선을 두고 비군사 분야에서는 통일부와 적십자가 별도로 운영한 직통 핫라인이 있었는데 지난 해 모두 단절됐다.

미국 전략국제문제연구소의 비확산 전문가 존 울푸스탈은 백채널을 구축하는 작업마저 까다로울 것으로 예측했다.

그는 로이터와 인터뷰에서 냉전시대 미국과 러시아의 핫라인이 구축되는데 수년이 걸렸다고 "대통령과 대통령, 군과 군 사이 직접적 연락채널을 만드는 것부터 시작해 만약의 충돌 시점에 신뢰할만하고 안전하며 안심할 만한 채널을 만드는 것은 어려운 문제"라고 지적했다.

yjw@news1.kr



도널드 트럼프 미국 대통령(왼쪽), 김정은 북한 노동당 위원장



미국 연방재난관리청(FEMA)가 제시한 핵공격 발생시 대처처

미 언론 핵공격 생존법 상세 보도

(서울=뉴스1) 김진 기자 = "핵폭발에 따른 방사능 낙진으로부터 가장 안전한 은신처는 5층짜리 건물의 지하 1~2층 또는 대형 건물이나 아파트 지하다."

도널드 트럼프 미국 대통령과 북한 김정은 정권이 며칠째 직접 군사적 행동을 할 수도 있을 것만 같은 '거친 발언'을 주고 받는 가운데 9일 일부 미국 매체들이 핵공격 대처법을 보도하기 시작해 주목된다.

뉴스위크는 '핵공격에서 살아남는 법'이란 제목의 기사에서 핵이 주변 지역에 떨어질 경우 폭발과 방사능 낙진으로부터 가장 안전한 장소는 '지하'라고 전했다.

매체는 미국 연방재난관리청(FEMA)을 인용해 가장 안전한 은신처는 5층짜리 건물의 지하 1~2층 또는 대형 건물·아파트 지하라고 전했다. 또 2014년 테로리스트사이어티 연구결과 목재 등 벽돌이나 콘크리트보다 가벼운 재료로 지은 건물들은 폭발 여파를 피하기에 부적합한 것으로 나타났다고 강조했다.

NBC뉴스는 전문가들을 인용해 핵공격이 발생할 경우 실내에 머무를 것을 권장했다. 바깥도단 자동차 내부가, 이보다 건물 안이 낫다고도 전했다.

이는 미국 정부의 입장과 동일한 것으로, 정부는 피해지역 주민들이 실내에 머무르되 창문과 출입구로부터 멀리 떨어질 것을 권고하고 있다. 또 방사능 노출을 피하기 위해 재난당국의 최신 소식을 접하기 전까지 외출을 피하라고 전한다.

미국 연방정부와 주(州)정부가 이 같은 대처법을 국민들에게 알리길 꺼리고 있으며 적절한 대비를 하지 않고 있다는 지적도 나왔다.

로스앤젤레스(LA) 시빅센터의 지하 주차장과 시애틀을 고속도로 인근 지하공간 등 비상사태 시 은신처로 사용될 수 있는 공간들이 안전지대로 설정되지 않고 있으며, 지방정부들이 냉전시대 세워졌던 공공 안전지대를 방치하고 있다는 것이다.

soho0901@news1.kr

HURAM | 심형

만 자린 높은 고국향은 외포서비스
이제 휴람을 통해 이용해보세요!

고급의료기관, 최첨단장비, 최정확진단, 최정밀수술, 최정확진단, 최정밀수술, 최정확진단, 최정밀수술

오일 성형외과

【오일 성형외과 휴잡이벤트】

볼보	100~150	150~200	200~250
아우디	150~200	200~250	250~300
벤츠	200~250	250~300	300~350
BMW	250~300	300~350	350~400
Mercedes	300~350	350~400	400~450
Volvo	350~400	400~450	450~500

더불어, 휴잡이벤트 기간 동안, 모든 차량 정비 서비스 50% 할인!

김수남 대표

태양 태양자동차
Body & Repair / States Inspection

모든 차량 정비 서비스
유럽, 미국, 일본, 한국

STATES INSPECTION

사고가 났습니까?

사고가 난 차를 원상 복구해 드립니다.
인슈어런스 바디워크 합니다.

617.868.2500
617.868.2600

48 NEW ST, CAMBRIDGE, MA 02138
Harvard Sq. 5 min / Lexington 10 min / Newton 20 min
E mail: sunautobody@yahoo.com

형제 떡집

GRAND OPEN
축재개업

영업 시간
달리버리: 목 - 일요일까지
픽업: 목-일, 새벽부터 오전9시까지
주문: 일주일 내내

STORE: 978.391.4695
CEL: 978.343.6080
FAX: 978.796.5245

210 West Main St. Ayer, MA 01432

인텔, 올해 안에 완전 자율주행 시험차량 100대 만든다

모빌아이 인수 완료...내년부터 도로주행 시험

(서울=뉴스1) 정혜민 기자 = 인텔이 이스라엘 자율주행차 센서 및 컴퓨팅 업체 모빌아이 인수를 완료하면서 자율주행차 기술 개발에 속도를 내고 있다. 인텔은 올해 안에 시험용 SAE 레벨 4 기능(완전 자율주행)이 적용된 시험용 차량 100대를 생산해 내년부터 도로 주행에 나설 계획이라고 9일 발표했다.

인텔과 모빌아이는 자율주행차 시스템을 선보이기 위해 시험용 차량을 제작하기로 계획했다고 IT전문매체 테크크런치는 보도했다. 인텔과 모빌아이는 자율주행차 시스템 공급업체로 자리매김하는 것을 목표로 한다. 따라서 각기 다른 브랜드, 다른 기종의 차량에 자율주행차 시스템을 장착해 시험용 차량을 제작할 계획이다. 이를 통해 인텔의 자율주행차 시스템 플랫폼이 기본적으로 모든 차량에서 작동 가능하다는 점을 알리고자 한다.

인텔은 시험용 차량이 잠재 협력사 및 고객에게 인텔의 자율주행 시스템을 판매하는 좋은 수단이 되는 동시에, 안전성 및 당국의 교통 규제를 충족하는지를 검증하는 데도 유용할 것이라고 설명했다. 또한 인텔은 시험용 차량을 통해 수집한 자료로 시간이 지나면서 기술을 개선할 수 있다고 전했다.

시험용 차량의 도로 주행 시험은 미국과 이스라엘에서 동시에 시행된다. 구글의 웨이모와 제너럴모터스

(GM) 역시 시험용 자율주행차를 운영하고 있다. 테크크런치는 인텔이 진지하게 자율주행차 시스템 시장의 주요 플레이어가 되고자 한다면, 시험용 차량을 운용하는 것은 계입에 참가하기 위해 기본적으로 필요한 '판돈'과 같은 것이라고 진단했다.

인텔은 지난 5월 미국 캘리포니아

주 새너제이에 자율주행차용 주차장을 개설했다. 테크크런치는 이곳이 인텔의 시험용 자율주행차를 관리하기 위한 핵심 운영 센터가 될 것으로 내다봤다.

인텔의 모빌아이 인수 작업은 지난 3월부터 시작돼 이번주 마무리 된다. 인텔은 모빌아이의 지분 84%를 153억달러에 인수하기로 했다.

hemingway@news1.kr



인텔(위), 모빌아이(아래) 로고



트럼프 이후...실리콘밸리, 외국인 기술자 고용 급랭

(서울=뉴스1) 배상은 기자 = 미국 실리콘밸리의 외국인 고용이 사실상 중단된 상황이라고 파이낸셜타임즈(FT)가 10일 보도했다. 도널드 트럼프 대통령이 이민을 제한하고 이민자 취업 규제를 강화할 수도 있다는 공포가 확산된 영향이다.

구직 사이트 하이어드가 실리콘밸리 1만개 이상 IT 기업을 대상으로 조사한 결과에 따르면, 올해 1분기중 기업들이 외국인 지원자에 면접을 요청한 사례는 전년동기 대비 46%나 급감했다. 2분기 역시 1년전 대비 37%의 감소세를 이어갔다.

외국인들의 태도 역시 소극적으로 바뀌었다. 트럼프 취임 직후인 지난해 4분기중 기업의 면접요청에 응한 외국인 응시자 사례는 전 분기에 비해 4% 줄었다.

메일 파텔 하이어드 최고경영자(CEO)는 "고용주들은 트럼프 대통령의 반(反)이민 정책이 기술업계에 만연한 고숙련 기술자 부족 문제를 더욱 악화시킬 것이라 우려 속에 이리저리 저리저리 못하

는 상태에 빠졌다"며 "이러한 불확실성이 고용 시장을 교착상태로 이끌고 있다"고 분석했다.

트럼프 대통령은 대선 내내 "외국인 노동자들이 미국인들의 일자리를 빼앗고 있다"며 외국인 채용 확대를 위해 전문직취업(H-1B) 비자 발급 확대 로비 활동을 벌이던 실리콘 밸리를 맹비난했었다. 지난주에는 백악관 브리핑을 통해 기존의 가족 초청 대신 기술이나 교육 수준에 따라 가산점을 부여하는 것을 골자로한 이민법 개정안을 일부 공개했다. 이에 실리콘밸리에서는 소프트웨어 엔지니어를 비롯한 고숙련 기술자에 대한 구인난 우려가 더욱 아졌다.

또한 하이어드는 이번 조사 참여한 300명 이상의 현직 기술직 종사자 가운데 40%는 지난해 미국 대선 이후 다른 국가나 지역으로 옮기는 것을 고려해본 적이 있다고 답했다고 밝혔다. 이 가운데 거의 3분의 1은 캐나다를 가장 선호했고, 독일·아시아·호주가 그 뒤를 이었다.

baebae@news1.kr



"전문적인 치료,
진실된 치료,
진심을 담은 치료,
Smart Dental이
추구합니다"



JEONG LEE, D.M.D., MMSc., PhD.
원장 이정숙

- 서울대학교 치의학대학원 1990년 졸업
- 서울대학교 치의학대학원 박사학위 2000년 취득
- 서울부부치과원장 1994년-2006년
- Tufts School of Dental Medicine 2009년 졸업
- Harvard School of Dental Medicine 보철과 2012년 졸업

SMART DENTAL
452 Pleasant St., Malden MA 02148
Office: 781 322 4914
Fax: 781 605 3797
Email: maldensmartdental@gmail.com



Malden Center역에서
걸어서 10분, 차로 5분 거리



해피돌상

고품격 전통상 대여 (백일상, 돌상)
 한국보다 더 한국적인 꼼꼼한 전통상차림,
 소중한 내 아기에게 한국의 미를 보여주세요!
저렴하고 푸짐하게!







- 품격을 더하는 화접도 현수막
- 다양한 수공예 소품들

- 엄마의 마음으로 만든 기저귀 케이크
- 국내산 웅기접시와 찬기, 공기

- 화려하고 우아한 나비춧대
- 풍성한 상차림 세트

문의 617.249.3131 Happydolsang@gmail.com



수잔 안 부동산



"TOP PRODUCER"
#1 Agent Million Sales



'Top-Producer'의 Know-how로
 고객 여러분의 부동산 관련 업무에
 최선을 다할 것을 약속드립니다.

Cell: 339.224.1512

안수잔의 '고객 만족 최우선' 서비스

- 집 빠르게 팔고 사고
- 최고가격, 최고 서비스
- 건물 투자 상담



가격인하

Newton Centre, Newton \$ 1,349,900
 보기드문 전망좋은 투자 지역, 뉴턴 센터 지하철 도보 7분거리.
 방5개, 화장실 4.5개. 3개의 출입구. 하숙하기에 좋은 위치.



Newton 2 Family \$749,900
 2가구 세들어 있음, 총 수입 약 55,000,
 대지 면적 6555 sq.ft, 년Tax \$5664



Newton \$1,300,000
 2가구입주, 연수입\$84,500, 대지면적9229sq ft,
 업데이트 많이 되어 있음,
 렌트하기 좋은 위치(T 근처), 보스턴칼리지



Newton \$1,999,000
 2013년 새집, 최고 학군, 주거면적 5857sq ft,
 대지면적 10990 sq ft, 방5개, 화장실5.5개
 Energy Star, Finished Basement,
 Newton South High school



Burlington \$ 589,000
 2013년 새집, 방3개, 화장실 2.5개,
 주거 면적 2000sq ft, 대지 면적 4775 sq ft,
 H mart 상권 근접.



Boston Fenway \$ 364,000
 방 1개, 화장실1개, 주거면적 576sq ft,
 콘도 fee \$ 298 (Heat, Hot water포함)
 보스톤 중심의 대학가, T Station, 공원, 박물관.



Winchester \$1,390,000
 2013년 새집 최고의 학군 방4개 화장실 4.5개
 주거면적 4000sq ft, 대지면적 17548sq ft,
 마루 바닥, 최고의 학군, 편리한 교통

“TOP 에이전트가 TOP으로 모십니다”

Centre Realty Group
 1280 Centre St, Newton Centre, MA
 460 Main St, Watertown, MA

문 대통령, 직접 나서 '건보료 폭탄' 논란 차단... '문 케어' 설득

野비판에 수보회의서 "기재부와 재원대책 꼼꼼 검토"
"보험료 인상 높지 않게"... 적립금 활용 · 재정절감 대책

(서울=뉴스1) 서미선 기자 = 문재인 대통령이 새 정부의 건강보험 보장강화 대책, 이른바 '문재인케어'를 두고 야권에서 '세금폭탄' '보험료폭탄' 등 우려를 제기하며 공세를 퍼자 직접 논란 차단에 주력하는 모습을 보였다.

전날(9일) 문 대통령이 직접 발표한 건강보험 보장강화 대책은 국민 의료비 부담의 주범으로 꼽히는 비급여 진료료를 획기적으로 줄이는 것이 골자다.

그러나 이에 따르는 막대한 재원을 어떻게 마련할지를 두고는 우려와 지적이 제기됐다. 저출산 · 고령화 등으로 현 정권 내에서는 큰 문제가 없을지라도 지속가능성을 담보할 수 있느냐는 것이다.

당장 자유한국당과 국민의당, 바른정당 등 야3당은 '문재인케어'의 방향성엔 공감한다면서도 재원마련 방안에 의구심을 나타내며 비판에 한목소리를 냈다.

정우택 자유한국당 원내대표는 이

날 한 라디오방송에 출연, "비급여 대상 줄이지는 정책적 측면에서는 긍정적이나, 178조원으로 추계된 금액에 대해서도 재원마련 (대책을) 못 내놓는 정부가 온갖 장밋빛 환상을 심어주는 듯하다"고 말했다.

이용호 국민의당 정책위의장 역시 이날 원내대책회의에서 "재원(마련) 방안이 빠져 건보료 폭탄이란 부메랑으로 돌아오지 않을까 걱정된다"며 "문 대통령이 선심과 인심은 다 쓰고, 부담은 국민이 지는 꼴이 되지 않을까 우려한다"고 지적했다.

바른정당의 경우 전날 전지명 대변인 논평을 통해 "정부가 제시한 재정조달 계획은 건보재정을 파탄나게 하고 실현 가능하지도 않은 불가능한 대책"이라고 비판했다.

여당인 더불어민주당은 '문재인케어'를 뒷받침하기 위한 국민건강보험법 개정 및 재난의료비지원법 제정을 이번 정기국회에서 추진하겠다는

뜻을 밝혔으나, 이처럼 야권이 일제히 반대할 경우 여소야대 국회에서 법안 처리에 난항을 겪을 가능성을 배제하기 어렵다.

이에 문 대통령은 이날 청와대 여민관에서 주재한 수석 · 보좌관회의의 모두발언을 통해 직접 대응에 나섰다.

그는 "새 정부의 복지확대 정책에 대해 세금폭탄이나 건보료 폭탄 또는 막대한 재정적자 없이 가능할 것인가 궁금해하는 국민도 많다"며 "반대로 한편에선 복지확대의 속도가 늦다는 비판도 있다"고 운을 뗐다.

이어 "기획재정부와 충분히 협의해 재원대책을 꼼꼼하게 검토했고, 또 올해 하반기부터 2022년까지 단계적으로 시행하도록 설계해 현실적으로 건전 재정을 유지하면서 감당할 수 있는 최선을 선택한 것"이라고 말했다.

전날 정책발표 현장에서 "앞으로 10년 동안의 보험료 인상이 지난 10년간의 평균보다 높지 않도록 관리해 나갈 것"이라고 공언한데 이어 이날도 '재정문제를 충분히 검토했다'는 취지의 언급을 통해 연이틀 국민 우려 불식을 위한 목소리를 낸 것이다.



문재인 대통령이 지난 9일 서울성모병원에서 건강보험 보장강화 정책 발표를 하고 있다

문 대통령은 전날 이와 함께 '병원비 걱정 없는 나라'를 만들기 위해 향후 5년간 30조6000억원이 필요하다면서 "그동안 쌓인 건강보험 누적후자 21조원 중 절반 가량을 활용하고, 나머지 부족 부분은 국가가 재정을 통해 감당하겠다"고도 설명했다.

작년 말까지 쌓인 적립금 약 20조원을 헐고, 보험료는 지난 10년간 평균 보험료 인상률(3.2%) 수준에 맞춰 정부가 매년 조정하겠다는 방침이다. 과

도한 외래진료나 허위 · 부당 청구 등 의료비 지출누수 방지 및 재정절감 대책도 거론된다.

문 대통령은 이와 관련 "막대한 재원이 투입되는 만큼 소중한 국민세금과 보험료가 낭비되지 않게 복지전달 체계를 꼼꼼하게 점검해야 한다"며 "부정수급으로 복지재정이 누수되지 않게 제대로 살피는 것도 꼭 필요하다"고 언급하기도 했다.

smith@news1.kr

비급여 전면 급여화, 국민보험 실손보험료 인하될듯

(서울=뉴스1) 전준우 기자 = 문재인 대통령이 '비급여의 전면 급여화'를 공언하면서 제2의 건강보험으로 불리는 실손보험료가 내려갈 전망이다. 보험사들은 셈법이 복잡해졌다. 단기적으로는 이익 개선에 도움이 되겠지만, 실손보험이 존재 위기에 놓일 수 있다는 전망도 나온다.

10일 보험업계에 따르면 정부는 국민들의 의료비 절감을 위해 2022년까지 건강보험에서

전혀 의료비를 지원하지 않는 '비급여' 항목을 사실상 완전히 없애기로 했다.

올해 하반기부터 2022년까지 자기공명영상(MRI)과 초음파 등 비급여 항목에 단계적으로 급여 또는 예비급여 등의 건강보험이 적용된다. 미용 · 성형 등을 제외하고 의학적 필요성이 있는 모든 비급여가 건강보험을 적용받게 되는 셈이다.

문 대통령은 전날 서울성모병원을 찾아 "올

해 하반기부터 바로 시작해서 2022년까지 국민 모두가 의료비 걱정에서 자유로운 나라, 어떤 질병도 안심하고 치료받을 수 있는 나라를 만들어가겠다"고 말했다.

'제2의 건강보험'인 실손보험을 판매하는 보험업계는 일단 환영하는 분위기다. 그간 의료계에는 실손보험 처리를 전제로 도수치료나 마늘주사 등 건강보험으로 보장하지 않는 비급여 항목을 과잉 권장하는 도덕적 해이(모

럴 해저드)가 만연했다.

실손보험 손해율(받은 보험료 대비 지급한 보험금 비율)이 100%를 크게 웃도는 등 보험사들은 적자 탈출을 위해 '비급여의 표준화'를 강력히 주장해왔다. 비급여에 대한 실손보험금 지급이 줄어들면 보험사의 손해율이 낮아지고, 이익개선에 도움이 된다. 실손보험료도 지금보다 훨씬 저렴해질 수 있다.

junoo5683@news1.kr

보스톤의 한글교육, 보스톤한국학교가 책임집니다!

- 교재가 확실하다!
- 교사진이 확실하다!
- 한국문화가 확실하다!

첫째,	뉴잉글랜드 유일의 단계별 학습교재 이노피(Enopi) 교재 사용!
둘째,	교사 경험 3년 이상의 한국, 미국 교사자격증 보유교사 유치!
셋째,	붓글씨, 탈춤, K-POP, 전통놀이, 한국요리 체험학습!

결론은 보스톤 한국학교입니다!



29년 전통의 보스톤 한국학교에서 2017-2018 학년

신입생을 모집합니다.

연락처 | 강상철 교장 Email: uno@sangkang.com Tel: 978-509-8708 Web: www.bostonkoreanschool.org

H MART

BURLINGTON WEEKLY SALE AUG. 11 - AUG. 17, 2017

CUSTOMER SERVICE

TOLL FREE T. 877.427.7386
Customer_care@hmart.com



For events, coupons & exclusive deals, subscribe at www.hmart.com, and visit our Facebook, Twitter, Pinterest & Instagram to stay up to date on special offers!

BIBIM BINGSU

This is the way to up your summer dessert game. 더위를 한방에 날려줄 여름 간식 대표주자 빙수! 빙수를 H마트와 함께 색다른 방법으로 재탄생 시켜보세요~ 보기 좋고 맛도 좋은 비빔빙수를 소개합니다!

Share it [facebook.com/hmartofficial](https://www.facebook.com/hmartofficial) Learn to cook it [pinterest.com/hmartusa](https://www.pinterest.com/hmartusa)



- JINGA Tofu 진가 두부 Soft/Firm - 16oz./pkg **\$0.99**
- White Peach 백도 **\$1.99** lb.
- Gobo 우엉 **\$1.99** lb.
- Washington Fuji 'Apple Premium' 워싱턴 후지사과 프리미엄 **\$1.49** lb.
- Nagaimo 마 **\$5.99** lb.
- Seedless Watermelon 씨없는 수박 **\$4.99** ea.
- Ginger 생강 **\$1.49** lb.
- Washington Red Cherry 워싱턴 체리 **\$1.99** lb.
- Lotus Root 연근 **\$1.99** lb.
- ZESPRI Sungold Kiwi 제스프리 선골드 키위 **\$19.99** box

MEAT at unbeatable low prices

- Beef Top Blade Steak 부채살 (낙엽살) 스테이크 **\$6.99** lb.
- Chicken Drumstick Cut for Stew 자른 닭목재 **\$2.49** lb.
- Sliced Pork CT Butt Steak 소금구이용 돼지생목살 **\$4.99** lb.
- Pork Tenderloin (Whole) 돼지 안심 **\$3.99** lb.
- Thinly Sliced Beef Brisket 냉동 쇠불박이 **\$8.99** lb.
- Marinated Sliced Beef Rib Eye Roll Bulgog 양념 소불고기 **\$6.99** lb.

SEAFOOD at shockingly low prices

- Head-on Shrimp 머리있는 새우 **\$5.99** lb.
- SEA PRODUCTS Half-Shell Mussels 반칸홍합 1.5 lbs./pkg. **\$6.99**
- Abalone 냉동 전복 **\$19.99** lb.
- Yellow Croaker 참조기 200 - 300g **\$3.99** lb.
- Masago 마사고 1.5 lbs./pkg. **\$9.99**
- Live Jeju Olive Flounder 제주 활항어 **\$14.99** lb.

SMART CARD Get smart and save more & big.

- Kyoung Gi Medium Grain Rice 경기미 15 lbs. **\$9.99**
- CJ Cooked White Rice CJ 햇반 박스 7.4oz x 12st./box **\$10.99**
- PULMUONE Gold Noodles 풀무원 냉면 All varieties 20oz - 36oz. **\$4.99**
- DR CHUNG'S FOOD Vegemil Soy Milk 정식용 배지밀 두유 4PK (16.9oz) 100% x 24oz./box **\$10.99**

중가집 무료증정 이벤트

AUG. 12TH - AUG. 13TH

중가집 포기김치 5.5 LBS. 구매시, 중가집 얼무김치 17.6oz. 무료증정!

PURCHASE CHONGGA'S PDGGI KIMCHI (5.5 LBS.) & TAKE HOME A FREE YOUNG RADISH KIMCHI (17.6oz.)

- KONGJIM Neoguri Stir Fry Noodles with Seasoning Mix 농심 볶음 냉우리 4.8oz x 4st./pkg. **\$6.99**
- SHIRAKU 100% Pure Sesame Oil 시라쿠 100% 참깨유 28oz. **\$9.99**
- CJ DASHIDA Beef Flavor Soup Stock CJ 쇠고기 다시다 2.7 lb. **\$9.99**
- MISSUI Fish Sausage MISSUI 소시지 2.24oz x 4oz. pkg. **\$2.97**
- KTOWN Cooked Seasoned Loach Soup 케이타운 납합추어탕 1.8lb. x 2st./pkg. **\$9.99**
- CHORIPONG Cornish Hen Soup Preparation 초립동미 상계탕 재료 13oz. **\$3.99**
- HARIM Instant Greening Chicken Stew 허림 즉석 닭강정 28.2oz. **\$9.99**
- DR SUNG Yes Chips (25Packs) 모리 베스 플러스 언플러지 (25개) All varieties 1.16 lbs. **\$9.99**
- DANMIA Mochi Ice Cream 단미 모찌 아이스크림 All varieties 25oz. x 6st./box. **\$3.99**
- KTOWN Choco Choco Bar 케이타운 초콜렛바 All varieties 2.71 oz. x 6st. - pkg. **\$6.99**
- HAOREUM Banana Flavored Milk 해모름 바나나맛 우유 200ml x 24st. /pkg. **\$3.99**
- DR CHUNG'S FOOD Black Bean Soup for Noodle 정식용 검은콩국물 정통분종 650ml. **\$2.99**
- Garden Round Ceramic Grill 가든 원형 세라믹 그릴 28cm/11.4" **\$16.99**
- KOTO Soy Milk & Porridge Maker 코토 두유와 죽 제조기 1.5 Liter **\$59.99**
- KUHUIS 6 Tier Food Dehydrator (Rectangle) 쿠하이우스 6단 프리미엄 요요 음식 건조기 Black/Tan **\$49.99**

During the selling process, there may be changes in prices. Best location may be subject to limited availability, as well as their sale prices. Some products may be sold out. If a product is not listed as a special sale item, it cannot be purchased as a special sale item. All prices exclude taxes and major credit cards. H-MART BURLINGTON STORE: 43 W. Middle Street, Burlington, MA 01803 / TEL: 781-221-4020 / STORE HOURS: Sun - Thu 10am - 9pm / Fri - Sat 10am - 10pm

북, 광 타격 구체성...미 예방전쟁 · 선제타격 명분 주나?

북, 장소 · 미사일 공개 이어 거리 · 시간 · 경로 공개
광 타격 위협은 미 예방전쟁 명분 제공 주장

(서울=뉴스1) 조규희 기자 = 북한이 광의 미군기지 인근에 중 · 장거리 미사일로 포위사격을 가하겠다는 위협에 구체성을 더해가면서 북미 관계의 긴장이 최고조에 이르고 있다. 북한의 발사장후가 포착되면 미국은 선제타격을 결정할 수 있을까.

일각에서는 북한의 연이은 구체적 행보가 오히려 미국에게 선제타격의 명분을 제공하고 있다고 우려하고 있다.

북한은 전날 포위사격 계획, 장소, 미사일 종류 등을 공개하며 미국을 위협하는데 이어 이날에는 비행거리, 비행 시간, 탄착지점, 비행 경로를 구체적으로 공개했다.

이일우 자주국방네트워크 사무국장은 10일 "북한이 이전까지는 '미국 본토'를 공격하겠다고 했다가 이제는 '광'을 타격으로 지정하고 공격 무기 또한 '화성-12형'으로 정확하게 명시

했다"며 "이는 미군 뿐만 아니라 미국 여론의 분노를 자극하는 상황"이라고 지적했다.

이 사무국장은 "어제에 이어 이날까지 관련 발언을 이어가는 것도 이례적인데 김정은으로서도 이미 열차가 출발했기 때문에 뒤로 밀리면 김정은 리더십이 손상을 입는만큼 더욱 무모하고 위험하게 계속 극단으로 치달을 것으로 보인다"고 말했다.

앞서 북한이 대륙간탄도미사일(ICBM)급 화성-14형 2차 발사로 미국에서는 '예방전쟁' '선제타격' '군사 옵션 검토'라는 단어가 나오고 있다. 여기 미국 본토인 광을 겨냥한 타격 발언은 이런 상황을 더욱 악화시키고 있다.

양육 한국국방안보포럼 전문위원은 "북한의 광 타격 발언은 '공격적 위협'으로 북미 관계의 주도권을 가져오겠다는 것인데 이것 자체는 미국으로

하여금 북한의 위협을 사전에 제거하는 예방전쟁의 명분을 가져다 주는 어리석은 행위"라고 말했다.

양 위원은 "아울러 미국 여론이 북한을 선제타격해야 할 대상으로 규정한다면 미국 정부도 북한도 상황을 수습할 수 없게 된다"고 우려했다.

실제로 미국이 북한을 선제타격하기 위한 징후들이 포착되고 있다는 주장도 잇따른다.

이 사무국장은 "미 국방부 산하 국방정보국(DIA)가 북한이 핵탄두 소형화에 성공했다고 한 것은 북한을 핵무기 보유국으로 인정했다는 것을 뜻한다"며 "이는 과거 재래식 무기로 북한을 공격할 정도가 아니라 핵무기로 공격할 명분을 미국이 쌓고 있는 것으로 봐야 한다"고 말했다.

이어 "미국이 갖고 있는 정보자산이면 충분히 선제타격의 징후 포착이 가능하고 임박성, 비례성, 사전 협상 노력, 국제적 제재 노력 등의 증거자료도 갖추고 있어 선제타격을 정당화할 증거를 마련하는 것은 어렵지 않다"고 덧붙였다.



지난 5월 14일 북의 '화성-12형' 시험발사 모습

미국이 아프간 전쟁, 이라크 전쟁시 앞세웠던 부대의 한반도 전개도 미군의 선제타격 준비 주장에 무게를 실는다.

양 위원은 "미군의 전쟁시 항상 최우선적으로 투입됐던 미군의 82공수사단이 한반도에 전개해 훈련할 예정이라고 알고 있으며 제10산악사단의 경우 이미 7월에 들어와 한반도에서 작전을 펼쳤다"고 말했다.

제10산악사단은 북한군이 산악지형을 이용해 포격 및 작전을 수행하는 점을 감안할 때 이에 대한 대응으로 방호

시설에 숨은 북한군 타격, 산악지형을 이용한 침투 등에 활용될 수 있다.

일각에서는 미국과 북한의 '말의 전쟁'이라는 분석도 있으나 구체적 장소와 타격수단, 시간, 거리 등을 명시한 북한이나 미군의 국내의 움직임도 주시할 필요가 있다는 지적도 나온다.

군사전문가들은 미국이 김정은 정권 수뇌부 집중타격, 참수작전 부대 투입, 전술핵무기 사용, 핵 · 미사일 거점 타격 등 여러 군사옵션을 검토 중이라는 데 무게를 실고 있다.

playingjo@news1.kr

북미간, 걱정하지 않아도 되는 이유 세가지

(서울=뉴스1) 박형기 중군 전문위원 = 북미간 '말의 전쟁'의 수위가 더욱 높아지고 있다. 도널드 트럼프 대통령이 '화염과 분노(Fire & Fury)'를 언급하자 북한은 10일 광 주변에 4기의 미사일을 발사할 것이라고 엄포를 놓았다.

그러나 세계는 크게 걱정하지 않아도 된다고 영국의 BBC가 진단했다. BBC는 △ 아무도 전쟁을 원치 않는 점 △ 우리가 지금 보고 있는 것은 행동이 아니라 말이라는 점 △ 이전에 이같은 장면은 수없이 많았다는 점 등을 들어 세계가 걱정할 수준은 아니라고 진단했다.

◇ 아무도 전쟁을 원치 않는다

북한의 목적은 생존이다. 압도적인 미국의 무력 앞에서 생존을 원할 따름이다. 이들이 미국을 실제 공격하는 것은 자살행위다. 만약 북한이 광에 폭격을 한다면 이것은 전면전을 의미한다. 북한이 광 주변에 미사일을 날리겠다는 것은 말폭탄에 불과하다.

김정은은 핵을 보유함으로써 리비아의 카다피, 이라크의 사담 후세인의 전철을 밟지 않기를 바랄 뿐이다. 북한이 먼저 미국을 도발하는 일은 없을 것이다.

그렇다면 미국은 어떤가? 핵시설에 선제타격을 할 수 있다. 그러나 선제타격은 북한의 남한과 일본에 대한 폭격으로 이어질 수 있다. 인구가 가장 조밀한 동북아에서 전쟁이 발생하면 수백만 명이 숨질 것이다. 여기에는 한국에 주둔하는 주한미군 그리고 그 가족들도 포함된다.

◇ 지금 우리가 보고 있는 것은 행동이 아니라 말일뿐

트럼프 대통령이 화염과 분노를 언급한 것

은 미국이 곧바로 전쟁에 들어갈 것이라 뜻이 아니다. 쉽고 간결한 언어로 북한에 경고한 것일 뿐이다.

렉스 틸러슨 국무장관이 지적한 대로 엄포 용이다. 틸러슨 장관은 "김 위원장이 외교적 수사를 이해하지 못하기 때문에 트럼프 대통령이 그가 이해할 수 있는 쉽고 강력한 표현을 쓴 것 같다"고 말했다.

게다가 북한이 지난달 두 차례에 걸쳐 대륙간탄도미사일(ICBM) 시험발사에 성공함에 따라 유엔안보리의 대북 제재안이 만장일치로 가결됐다. 이제 북한에 대한 압박이 실행에 들어갔다. 이 같은 조치의 효과를 보지도 않고 바로 전쟁에 들어가는 일은 없을 것이다.

◇ 이미 이 같은 장면은 많이 연출됐었다.

1994년 북한이 핵시설에 대한 국제적 사찰을 거부함에 따라 발생한 1차 북핵 위기 당시 미국과 북한은 무력충돌 일보직전까지 갔었다. 미국은 북핵시설에 선제타격을 검토했었고, 북한은 미국과 한국 일본을 향해 끊임없이 말폭탄을 퍼부었다.

"서울을 불바다로 만들겠다"는 말이 이때 나왔다. 트럼프 대통령의 화염과 분노와 같은 표현이 이미 있었던 것이다. 이 정도 수준은 아니지만 미국 정부도 북한이 도발을 한다면 북한 정권의 존재를 멈추게 할 것이라 정도의 표현은 지속적으로 썼었다.

북미간 충돌이 발생했을 때 가장 많은 피해를 입는 남한을 보자. 남한은 이같은 표현에 익숙해서인지 아직 위기의 단계라고 보지 않고 있다.

청와대는 지난 9일 현재의 상황은 위기의 수준이 아니며, 평화적으로 해결될 가능성이 크다고 밝혔다. sinopark@news1.kr

현 정세가 진짜 위기인 이유 세가지

(서울=뉴스1) 정은지 기자 = 이달 21일부터 실시되는 한미연합훈련인 '을지프리덤가디언(UFG)' 연습을 앞두고 미국은 대북 선제타격 가능성을, 북한은 광 타격을 언급하면서 한반도 정세가 심상치않다.

조선중앙통신은 10일 김락겸 북한군 전략군 사령관이 전날 발표한 성명을 보도하며 "광도의 주요 군사기지를 제압 · 견제하고 미국에 엄중한 경고 신호를 보내기 위해 중장거리 전략탄도로켓 '화성-12형' 4발의 동시 발사로 진행되는 광도 포위 사격 방안을 심중히 검토하고 있다"고 보도했다.

북한이 중거리탄도미사일(IRBM)인 화성-12형이라는 타격 무기를 밝힌 데 이어 발사 기수를 공개한 것은 미국에 대한 위협 수위를 더 높인 것으로 풀이된다.

북한의 이번 발언은 도널드 트럼프 대통령이 "북한이 더는 미국을 위협하지 않는 게 최선이며 그렇지 않으면 지금껏 전 세계가 보지 못한 '화염과 분노'에 직면하게 될 것"이라고 밝힌 데 대한 응수로 보인다.

실제 북한 측은 이날 발표한 성명에서 트럼프 대통령의 이름을 직접 언급하지는 않았으나 '골프장에 처박혀있던 미국 통수권자'라는 말을 거론해 사실상 트럼프의 발언에 대한 대답이라는 것을 짐작케한다.

이같은 현 정세는 연례행사처럼 제기되어 왔던 과거 '한반도 위기설'과 다르다.

먼저 예측하기 쉽지 않은 김정은 북한 노동당 위원장과 직설적인 트럼프 미 대통령의 캐리커가 그 어느때보다 위협적이라는 지적이 나온다.

김근식 경남대 정치학과 교수는 "북한이 구체적 타격 계획을 잡아서 발표한 데다 트럼프

와 김정은 모두 예측 불가능한 성격이기 때문에 그동안 여러차례 제기됐던 위기설과는 다르다고 생각된다"고 말했다.

미북간 힘겨루기 속에 우발 상황이 발생할 가능성도 우려된다.

김 교수는 "미국과 북한이 강대강 '치킨 게임' 양상으로 대치하게 되면 충돌 가능성이 생길 수 있기 때문에 전쟁해서는 안된다는 생각을 하지 않고 강력한 의지와 단호함이 필요하다"며 "전쟁이나 협상의 순간 모두 대비를 해야한다"고 언급했다.

물론 북한이 지난 6일 유엔 안전보장이사회가 북한의 돈줄을 죄는 초강력 대북제재 결의를 채택한 이후 정부 성명을 포함해 강한 발언들을 내보이고 있는 것은 대목은 국제사회에서 고립되고 있는 북한이 자체 내부 결속을 다지기 위한 것이라는 풀이도 있다.

특히 우리가 손쓸 수 없는 속수무책의 상황이 이어지고 있는 대목이 이번 국면을 위기로 규정하게 한다.

북한은 핵과 미사일 개발 완성 일보직전이 고, 이에 미국은 '예방전쟁'을 거론하면서 긴장을 높이고 있지만 우리는 긴장을 낮추거나 국면을 풀어낼 수단을 전혀 갖고 있지 못하다.

북한이 대량살상무기 개발을 완료해 동북아 안보 게임의 체인저가 되는 상황, 핵을 가진 북한으로 인해 미중간의 빅딜이 가능해질 수 있는 상황, 미북간의 긴장의 파고가 높아지는 상황에서 속수무책인 우리의 처지가 진짜 위기라는 얘기다.

한 전문가는 "속수무책인 우리의 처지, 어쩌면 핵을 가진 북한을 받아들여야 하는 자괴감 등이 2017년 여름 한반도 위기의 실체가 아닐까 한다"고 말했다. ejjung@news1.kr



경험과 전문성으로 여러분의 소중한 자산을 책임지겠습니다



Premier Realty Group

AGENT WANTED

PREMIER REALTY GROUP과 함께 할 에이전트를 모집합니다

<p>나원태 Realtor Direct: 617.642.3156 won@bostonpremierrealty.com</p>	<p>제이슨 전 Realtor Direct: 617.642.5670 jason@bostonpremierrealty.com</p>	<p>신보경 Realtor Direct: 508.361.6064 boshin@bostonpremierrealty.com</p>	<p>줄리 전 Realtor Direct: 978.494.2043 julie@bostonpremierrealty.com</p>	<p>비비안 유 Realtor Direct: 617.935.2713 vivian@bostonpremierrealty.com</p>
------------------------------------------------------------------------------------	----------------------------------------------------------------------------------------	---------------------------------------------------------------------------------------	---------------------------------------------------------------------------------------	-----------------------------------------------------------------------------------------

NEW LISTINGS				LISTINGS	
<p>Residential</p> <p>Single Family</p> <p>4 Sorens Way Bedford, MA 5 Bed, 3.5 Bath, 5,200 sf, Cut-de-sac. Open house this Sat, Sun Between 12-2pm Asking \$1,699,000</p>	<p>Residential</p> <p>Condo</p> <p>10 Nantasket Ave, Brighton MA 2 Units. Brighton Center에 위치. 2016년 Gut renovated Condos. 2bed 2bath및 Garage, 파킹. T- Stop과의 거리는 0.3 마일 이내 Asking \$691,000, \$999,000</p>	<p>Commercial</p> <p>살롱 & 스파</p> <p>Roslindale에 위치. 1,200 S.F. Rent \$2,500 Asking \$45,000</p>	<p>Commercial</p> <p>한식&일식 식당</p> <p>Plymouth 센터에 위치, Full liquor, Lots of foot traffic, great exposure, recently renovated. Asking \$450,000</p>	<p>1. Full Plant 플리너 : 렉싱턴에 위치, 부동산 포함 \$1.39M SOLD</p> <p>2. Full Plant 세탁소 : Marlborough 좋은 위치, Asking \$65,000</p> <p>3. Full Plant 세탁소 : 보스턴 북부 인근, Asking \$150,000</p> <p>4. Full Plant 세탁소 : Tewksbury 큰 Mall 안에 위치, 넓은 주차공간, Asking \$30,000</p> <p>5. 드롭오프 스토어 : Sharon에 위치, \$40,000</p> <p>6. 보스턴 인근 일식당 : Asking \$225,000 SALE PENDING</p> <p>7. 렌트 : 701 Hammond St, Unit 2, Brookline \$3,400 RENTED</p> <p>8. Single family : 22 Willow park, Wellesley SOLD</p> <p>9. Condo : 20 Hosmer st, unit 1, Watertown SOLD</p> <p>10. Multi family : 23-25 Baker St., Belmont SOLD</p> <p>11. 미림 식품 : Allston SOLD</p> <p>12. Single Family : 64 Oak St, Newton SOLD</p> <p>13. Condo : 47 Homer ave Unit 5-3 Cambridge SOLD</p> <p>14. Condo : 47 Gordon St, Unit1 Allston SOLD</p> <p>15. 렌트 : 12-16 Ellery St, Unit 603 Cambridge RENTED</p> <p>16. 렌트 : 11 Hibbert St, Lexington RENTED</p> <p>17. 렌트 : 156 Porter St, Unit 236 East Boston RENTED</p> <p>18. Single Family : 6 Sorens Way Bedford SOLD</p> <p>NEW Full Plant 세탁소 : 보스턴 인근 North Shore, 연매상 \$190,000 Asking \$165,000</p>	
<p>Commercial</p> <p>한식&일식 식당</p> <p>보스턴 서쪽, Full Liquor 연매상: 1.7M, 좋은 위치 넓은 주차공간 Asking \$599,000 <small>Price Reduced</small></p>	<p>Commercial</p> <p>일식당</p> <p>Beer and wine 포함 Lawrence 지역, 좋은위치 Asking \$120,000 <small>Price Reduced</small></p>	<p>Commercial</p> <p>컨비니언스 스토어</p> <p>Cambridge에 위치 Asking \$140,000</p>	<p>Commercial</p> <p>비즈니스 콘도</p> <p>Brookline 현재 세탁소영업중, 좋은 렌트수입 Asking \$509,000 <small>Price Reduced</small></p>	<p>Commercial</p> <p>한국식당</p> <p>보스턴 남부에 위치 Full liquor, 안정적인 수입, 넓은 파킹 Asking \$140,000</p>	<p>Commercial</p> <p>세탁소</p> <p>보스턴 북부 세탁소 안정적인 매출 Asking \$160,000</p>

나원태: 617.642.3156 제이슨전: 617.642.5670
신보경: 508.361.6064 줄리 전: 978.494.2043 비비안 유: 617.935.2713

특검, 이재용 12년 중형 구형... "재산국외도피 혐의 가중"

법정형보다 높은 구형...정경유착 철폐 의지

(서울=뉴스1) 최동순 기자 = 박영수 특별검사가 이재용 삼성전자 부회장에 대해 징역 12년이라는 중형을 구형한 것은 뇌물을 건네는 과정에서 발생한 재산국외도피 혐의가 더해졌기 때문이다.

뇌물공여만 적용했다면 최고 징역 5년에 머무를 수 있던 혐의에 특정법상 재산국외도피 등을 함께 적용하면서 예상을 웃도는 구형을 한 것이다.

8일 법조계에 따르면 이 부회장에 게 적용된 범죄 혐의는 뇌물공여를 비롯해 특정경제범죄 가중처벌 등에 관한 법률상 재산국외도피와 횡령, 범죄 수익은닉, 국외 위증 등이다.

이 부회장의 주된 혐의는 뇌물공여다. 뇌물공여의 법정형이 5년 이하의 징역 또는 2000만원 이하의 벌금으로 뇌물수수와 비교해 형량이 가볍다. 뇌물수수는 금액에 따라 형법 대신 특정

범죄가중처벌법(특가법)을 의율해 가중 처벌하지만, 공여자는 가중처벌 규정이 없어서다.

하지만 법정형이 가장 높은 죄목은 재산국외도피다. 도피액이 50억원 이상인 경우에는 무기 또는 10년 이상의 징역에 처하게 된다. 법원은 피고인에게 여러 가지 혐의가 적용된 경우, 가장 형량이 높은 범죄를 기준으로 선고한다.

특검이 징역 12년을 구형한 것도 이 같은 계산에 따른 것이다. 가장 형량이 높은 재산국외도피 혐의를 기준으로 사안의 중대성 등을 고려한 것으로 풀이된다.

법조계에서는 특검의 계산법을 감안하면 12년 구형이 나올 수밖에 없다는 관측을 내놓고 있다. 이 부회장이 지속적으로 혐의를 부인해 온 만큼, 특검이 기준형량의 최소한도(10년)보다

감형을 시켜줄 명분도 없었다는 설명이다.

부장판사 출신의 재경 변호사는 "뇌물공여죄와 묶여있는 재산국외도피 혐의의 최소형량과 다른 혐의 등을 고려하면 이 부회장이 자백을 하고 반성하는 모습을 보이더라도 10년 이하로 구형하긴 어려웠다"며 "주범인 이 부회장이 지속적으로 무죄를 주장하며 혐의를 부인했기 때문이다"고 말했다.

최고 15년까지 구형을 할 수 있다는 일각의 예측보다 다소 낮아진 것에 대해서는 주된 범죄가 뇌물공여인 점을 고려했다는 분석도 나왔다.

최진영 법무법인 이경 변호사는 "기본적으로는 뇌물공여 사건인데 뇌물공여 자체의 법정형이 5년 이하이고 그 외 횡령이나 재산국외도피는 뇌물을 약속하고 이행하는 수단·과정이었다"며 "뇌물죄에 중점을 두고 논리를 구성해 구형 형량을 결정했기 때문"이라고 말했다.



이재용 삼성전자 부회장이 7일 오후 서울 서초구 서울중앙지방법원에서 열린 결심공판을 마치고 법원을 나서고 있다

정경유착 철폐에 대한 의지가 엿보이는 구형이었다는 평가도 나왔다. 징역 10년 이상의 징역이 법정형인 사건에서 12년 이상을 구형하는 것은 통상적으로도 높은 구형에 해당한다는 설명이다.

일선 지검의 한 검사는 "과거 진경준 전 검사장 사건에서 검찰은 검사장의 범죄라는 점, 도덕적 문제가 있다는 점 등을 고려해 10년 이상이 법정형인

범죄에 13년이라는 중형을 구형한 바 있다"고 지적했다.

다만 법원이 이 부회장에 어떤 선고를 내릴지는 미지수다. 재판부가 주된 혐의인 뇌물공여를 무죄로 판단할 경우, 그 과정에서 이뤄진 재산국외도피 등 혐의도 인정받기 어려울 수 있다. 이 경우 선고 형량은 크게 낮아질 가능성이 높다.

dosool@news1.kr

언론인들, 무더기로 삼성 장충기 전 차장에 청탁 문자

(서울=한겨레) 이재훈 기자 = 삼성그룹 실세와 언론계 인사들이 어떻게 커넥션을 맺어왔는지 알려주는 적나라한 문자 메시지가 공개돼 파문이 일고 있다.

시사 주간지 <시사인>이 517호 커버스토리 '그들의 비밀 대화'에서 공개한 장충기 전 삼성그룹 미래전략실 차장의 문자 메시지 내용을 보면, 언론사 전·현직 간부들과 기자들 다수가 장 전 차장과 문자를 주고받으며 개인 신상이나 자녀와 관련한 청탁을 하거나 정보보고 등을 했다.

보도에서 공개된 <문화일보>의 한 간부는

사장님(장충기 전 차장), 식사는 맛있게 하셨는지요? 0000이라는 중책을 맡은 지 4개월.. -중략- 제가 0000 맡으면서 000 0000에서 당부한 게 하나 있었습니다. 0000으로서 문화일보 잘 만드는 데만 집중할 수 있도록 제발 저한테는 영업관련된 부담을 주지 말아 달라는 것이었습니다. -중략- 올들어 문화일보에 대한 삼성의 협찬+광고지원액이 작년 대비 1.6억이 빠지는데 8월 협찬액을 작년(7억) 대비 1억 플러스(8억)할 수 있도록 장 사장님께 잘 좀 말씀드려달라는 게 요지입니다. -중략- 앞으로 좋은 기사, 좋은 지면으로 보답하겠습니다. 000 배상

라는 문자 메시지를 보내 노골적으로 광고와 협찬을 요구하고 있다. <문화일보>는 지난 2월14일치 '삼성 임원 무더기 영장청구 가능성' 특검

끼워넣기식 수사 국가적 비극"이라는 제목의 기사에서 재계 쪽 목소리를 반영해 특검이 무리한 수사를 하고 있다는 보도 등 지속해서 특검 수사에 부정적인 목소리를 냈다.

언론사 전 간부가 사외이사 자리를 청탁하거나 삼성전자에 지원한 자녀의 채용 청탁을 한 문자 메시지도 공개됐다.

<서울경제>의 전 간부라고 밝힌 한 언론인 출신 초빙교수는

별고 없으신지요? 염치불구 사외이사 한 자리 부탁드립니다. 부족합니다만 기회 주시면 열심히 하겠습니다. 작년에 서울경제 000 그만두고 000 초빙교수로 소일하고 있습니다. 미안합니다. 000 드림

이라고 장 전 차장에게 문자 메시지를 보냈다.

시비에스(CBS)의 한 간부도 존경하옵는 장충기 사장님! -중략- 제 아들이 000이 삼성전자 000 부문에 지원을 했는데 결과 발표가 임박한 것 같습니다. -중략- 이름은 000 수험번호는 10000000 번이고 000대 전자공학과를 졸업했습니다. 이같은 부탁이 무례한 줄 알면서도 부족한 자식을 둔 부모의 애끓는 마음을 가눌 길 없어 사장님의 하해와 같은 배려와 은혜를 간절히 앙망하며 송구스러움을 무릅쓰고 감히 문자를 드립니다. -중략- 항상 감사합니다.

CBS 00000000 000 올림이라는 문자 메시지를 보내 노골

적으로 자녀의 채용을 청탁했다.

<뉴스타파> 보도를 통해 파문을 일으킨 이근희 삼성그룹 회장의 성매매 동영상 관련 보도에 대해 연합뉴스 관계자는

장사장님. 늘 감사드립니다. 시절이 하수상하니 안팎으로 조심하는 수밖에 없을 것 같습니다. 누워계시는 이근희 회장님을 소재로 돈을 뜯어내려는 자들도 있고요. 나라와 국민, 기업을 지키는 일이 점점 더 어려워져 갑니다.

연합뉴스 000 드림라는 문자 메시지를 장 전 차장에게 보냈다.

연합뉴스 노동조합이 지난 7월 3일 낸 '공정보도' 특보를 보면, '검찰이 이근희 삼성전자 회장의 성매매 행위가 실제 있었다는 점을 규명했다'는 단독 보도는 제목·부제에서 '성매매'란 어휘가 빠졌고, 기사 본문에서 행위에 대한 기술이 삭제됐다. 노조는 당시 간부진이 기사의 '톤'을 낮춘 이유에 대해, "아들인 이재용 부회장도 구속돼 삼성이 '초상집'인데 굳이 이런 기사를 내보내야 하나"고 말했다고 전했다. 지난해 '박근혜-최순실 게이트'가 불거져 다른 언론사가 의혹을 제기하는 특종 보도를 내보낼 때도, 간부진에서는 별다른 지시 없이 방관하다가 뒤늦게 특별취재팀(TF)을 운영토록 했다. 애써 작성한 기사는 '물타기식' 편집권 행사로 축소됐다. 노보는 '박 대통령 취임 후 청와대 의약품 구매

2배로 급증'이란 기사 초안 제목이 '이명박 정부도 유사 프로포폴·마늘주사 구매'란 제목으로 바뀌는 식이라고 전했다. (▶관련 기사 : "연합뉴스의 민낯을 고백합니다")

또 신원이 특정되지 않은 인사도 방상훈 사장이 조선과 TV조선에 (이근희 회장 성매매 동영상 관련) 기사 쓰지 않도록 얘기해두겠다고 했습니다. 변용식 대표가 자리에 없어서 000 TV조선 000에게도 기사 취급하지 않도록 부탁하고 왔습니다

라는 문자 메시지를 장 전 차장에게 보냈다.

2015년 2월 서울과 제주에 4곳의 신규 면세점이 발표되던 시점에 <매일경제>의 한 기자는

존경하는 실차장님! 어제 감사했습니다. 면세점 관련해서 00000과상의해보니, 매경이 어떻게 해야 삼성의 면세점 사업을 도와줄 수 있는지를 구체적으로 알려주셨으면 좋겠다고 합니다.

000 올림이라는 문자 메시지를 보내기도 했다.

한편, 이번 보도에는 임채진 전 검찰총장이 딸 부부의 외국 근무 배정을 청탁한 문자 메시지도 공개됐다.

임채진이네. 그동안 건강하게 잘 계셨는가. -중략- 내 사위 "000"이 수원공장 000실에 근무 중인데, 이번에 "인도" 근무를 지원했네. 본인의 능력과 적성에 대해 오랜 고민 끝에 해외근무를 신청한 것이라 하네. 조그만 방송사 기자를 하고 있는 내 딸 000이도 무언가 새로운 길을 열기 위해 인도에서 몇 년간 공부하고 오면 좋겠다면서 날더러 꼭 좀 갈 수 있도록 자네에게 부탁해달라 하네그려. 부적격자라면 안 되겠지만, 혹시 같은 조건이면 가급적 000이 인도로 나갈 수 있도록 좀 도와주시면 안 되겠는가. 쓸데없이 폐를 끼치는 것 같아 미안하네. 이번 토요일날 보세 ~~~!!

nang@hani.co.kr



장충기 전 삼성그룹 미래전략실 차장

PROSPay

worldpay

EMV 도입이
시급합니다

아직도 카드를 긁고 계십니까?
고객님의 안전한 금융거래를 위해
EMV 도입이 시급합니다!
지금 바로 문의해 주십시오!



<고객 절약 사례>
 본촌: 20% 절약
 돼지공: 16% 절약
 Mr. Sushi: 19% 절약
 VIP Nails: 22% 절약
 Queens Nails: 24% 절약
 Great Nails: 37% 절약
 My Cleaners: 41% 절약
 Classic Cleaners: 13% 절약
 Professional Cleaners: 23% 절약



Agent/상담원 모집

TEL_617.466.2212 TOLL FREE_888.604.2190
158 Everett Ave. Unit 3 Chelsea, MA 02150

이제 휴람을 통해 이용해보세요!

고국방문 전문 & 성형 외과 전문 의료서비스
이제 휴람을 통해 이용해보세요!
고국방문 전문 & 성형 외과 전문 의료서비스
이제 휴람을 통해 이용해보세요!

158 Everett Ave. 보스톤 617-955-9112

고성형, 눈성형, 가슴성형, 지방흡입, 지방이식, 안대안경 전문
렉스성형외과 LEXUS PLASTIC SURGERY

- 최상의 전문인력 보유 - 10년 이상 경력의 전문 의료진이 주선합니다.
- 최첨단 의료장비 - 최첨단 의료장비를 도입하여 최상의 의료서비스를 제공합니다.
- 최상의 의료진 - 최상의 의료진과 최상의 의료장비를 도입하여 최상의 의료서비스를 제공합니다.
- 최상의 의료장비 - 최첨단 의료장비를 도입하여 최상의 의료서비스를 제공합니다.

<p>상안검, 하안검</p> <p>상안검: 449,999 - 168,300 하안검: 449,999 - 168,300</p>	<p>스마트 리프팅</p> <p>1인용: 600,000 - 800,000</p>
<p>폴페이스 지방이식</p> <p>1인용: 200,000 - 200,000</p>	<p>올인원 지방흡입</p> <p>1인용: 280,000 - 280,000 2인용: 450,000 - 450,000 3인용: 350,000 - 350,000</p>

정재훈 대표원장

158 Everett Ave. 보스톤 617-955-9112

김수남 1-844-DOJURUM 11-844-364-8729

Dedicated to Your Health **Icon Dental**

아이콘덴탈
Ultimate Smile

Quality Dental Care

렉스덴탈과 콩코드에 편리하게 위치한 아이콘 덴탈은 여러분과 가족 모두에게 적합한 맞춤형 치료 계획을 통해 미용치과, 성인 및 소아 치열교정 및 최신 임플란트 시술에 이르기까지 모든 분야의 치과 진료를 제공하고 있습니다. 최신 기자재와 진료기술 그리고 편안하며 현대적인 진료실에서 친절한 스태프와 함께 양질의 치과 진료를 제공하기 위해 최선의 노력을 다하고 있습니다.

대표원장 치의학박사 안형준

57 Bedford St. Suite 220, Lexington MA 02420
전화 781-861-8978

97 Lowell Rd. Suite A8, Concord MA 01742
전화 978-369-0254

이메일 info@icondentalexington.com
www.icondentalexington.com

Dr. 차 영 주
치과 일반의
Dr. James Kim
치과 일반의
Dr. Larisa Turkenich
치과 일반의
Dr. Charles Braga
임플란트 및 잇몸 수술 전문의
Dr. 오 동 현
교정 전문의

서울중앙지검 2차장 박찬호 · 3차장 한동훈... '파격' 인사

(서울=뉴스1) 조재현 기자 = 전국 주요 공안사건과 특수수사를 책임지는 서울중앙지검 2차장검사와 3차장검사에 각각 박찬호 서울중앙지검 방위사업수사부장(사법연수원 26기), 한동훈 서울고검 검사(27기·대검찰청 부패범죄특별수사단 2팀장)가 임명됐다. 법무부는 10일 고검검사급 검사 538명, 일반검사 31명에 대한 승진 및 전보 인사를 오는 17일자로 단행했다. 박찬호 부장과 한동훈 팀장은 전임자였던 이정희 대검 과학수사부장(23기), 이동열 법무연수원 기획부장(22기)보다 연수원 기수가 각각 3기수, 5기수나 낮아 전례 없는 파격 인사로 평가된다. 주요 선거 및 노동 사건 등 정치적으로 민감한 사건을 지휘하는 서울중앙지검 2차장검사에 '특수통'으로 분류되는 박 부장이 옮겨간 것도 파격적이라는 평이다. 앞서 서울중앙지검 '인자'인 윤대진 1차장검사(25기)가 전임자인 노승권 대구지검(21기)과 4기수 차이에서 2·3차장검사의 인선 역시 인적쇄신 차원에서 전임자와의 기수 차이가 크게 날 것이란 관측이 있었다.

검사장에서 차장검사로 단장직급이 낮아진 검찰총장 직속 대검 부패범죄특별수사단(특수단)은 이두봉 성남지청 차장(25기)이 이끌게 됐다. 특수단 팀장에는 검찰 특별수사본부에서 국정농단을 수사한 손영배 서울중앙지검 첨단범죄수사1부장(28기)이 발령났다. 역할과 기능에 있어 대대적인 개편이 예고된 대검 범죄정보기획관으로는 권순범 대검 검찰연구관(25기)이 자리를 옮겼다. 범죄정보기획관과 함께 대검 주요 보직으로 꼽히는 선임연구관에는 김후곤 대검 대변인(25기), 공안기획관에는 이수권 안양지청 부장(26기)이 보임됐다. 서울중앙지검의 특별수사를 담당하는 특수 1·2·3·4부장에는 신자용 서울중앙지검 형사4부장(28기), 송경호 수원지검 특수부장(29기), 양석조 대검찰청 사이버수사과장(29기), 김창진 대구지검 부부장(31기)이 각각 임명됐다. 한 팀장을 비롯해 신자용 부장, 양석조 과장, 김창진 부부장 등 4명은 앞서 박영수 특별검사팀에 파견돼 국정

농단 수사를 담당했다. 서울중앙지검 공안1부장은 임현 대검 공안1과장(28기)이, 공안2부장은 진재선 대전지검 공판부장(30기)이 맡는다. 새 정부의 국정과제인 검찰개혁이 이뤄지는 가운데 법무부와 검찰의 '입' 역할인 대변인에는 각각 문홍성 대전지검 특수부장(26기), 주영환 대검 부패범죄특별수사단 1팀장(27기)이 임명됐다. 한국항공우주산업(KAI)의 경영비리 및 비자금 조성 의혹 수사를 진행 중인 서울중앙지검 방위사업수사부 부장은 이용일 서울중앙지검 강력부장(28기)이 맡게 됐다. 법무부는 지역 실정에 맞는 검찰권 행사를 통해 검찰에 대한 신뢰를 확보할 수 있도록 전국 각지의 지청장에 업무능력과 리더십이 검증된 우수 자원을 보임했다. 주요 지청인 성남지청장, 안산지청장, 순천지청장에는 여환섭 대검 선임연구관(24기), 고희 대검 공안기획관(24기), 김광수 법무부 대변인(25기)이 보임됐다. 여주지청장에는 이원석 서울중앙지검 특수1부장(27기)이 임



서울중앙지검 3차장검사에 임명된 한동훈 부패범죄특별수사단 2팀장

명됐다. 법무부는 이번 인사에서도 새 정부의 공공부문에 대한 여성 진출 확대 및 차별 없는 균형 인사기조에 따라 노정연 천안지청장(25기), 황은영 고양지청 차장(26기), 이노공 부천지청 차장(26기), 홍종희 서울중앙지검 여성아동범죄조사부장(29기), 한윤경 대검 피해자인권과장(30기), 정유미 서울중앙지검 공판3부장(30기), 김남순 논산지청장(30기), 박성민 법무부 형사법제과장(31기), 서인선 법무부 인권조사과장(31기), 박현주 법무부 여성아동정책과장(31기) 등 능력과 관리

자 자질을 인정받은 여성 검사를 적극 발탁했다. 검찰의 인권 옹호 기관으로서의 역할을 확립하고 내부비리 근절을 위한 감찰기능을 강화하기 위해 전국 5개 고검 소재지(서울중앙, 대전, 대구, 부산, 광주) 지방검찰청에 부장검사급 인권감독관을 신설한 점도 눈에 띈다. 각 지검 인권감독관에는 김덕길 울산지검 형사1부장, 김영익 안산지청 부장, 이선봉 수원지검 형사2부장, 박승환 법무연수원 교수, 정진기 안양지청 부장이 각각 임명됐다. cho84@news1.kr

靑 "박기영, 책임있지만 공도 있어"...당분간 임명철회 없을듯

(서울=뉴스1) 조소영, 서미선 기자 = 청와대는 10일 과거 '황우석 사태'에 연루됐음에도 불구하고 과학계 인사로 임명돼 논란이 일고 있는 박기영 과학기술혁신본부장(차관급)과 관련해 문재인 대통령 차원의 사과를 표명했다. 그러면서도 '박 본부장에 대해 공과(功過)를 함께 평가해야 한다'며 당분간 박 본부장에 대한 임명철회를 할 생각이 없음을 밝혔다. 청와대에 따르면, 청와대 참모진들은 이날 오후 회의를 갖고 앞서 입장 표명의 시간을 가졌던 박 본부장의 거취에 대해 논의했다. 취합된 의견들은 문 대통령에게 보고됐으며, 문 대통령은 박 본부장 인사 논란에 대한 사과와 함께 박 본부장 임명배경을 국민에게 상세히 밝히려는 취지의 지시를 한 것으로 전해졌다. 박 대변인은 이날 브리핑에서 "먼저 과학기술혁신본부장 인사문제

걱정을 끼쳐드려 국민에게 송구하다"고 문 대통령의 뜻을 전했다. 이어 "새 정부는 촛불민심 구현이라는 국정목표 실천에 있어 참여정부의 경험, 특히 실패의 경험에 대한 성찰을 소중한 교훈으로 삼고있다"며 "참여정부에 비판적이었던 분들뿐 아니라 참여정부에 종사했던 분들도 실패의 경험에 대한 성찰을 함께 할 수 있다면 새 정부에서 같이 일할 수 있다고 생각하고 있다"고 말했다. 박 대변인은 그러면서 "박 본부장은 '황우석 교수 사건' 당시 과학기술보좌관이었기 때문에 그 사건에 대한 무거운 책임이 있다"며 "하지만 우리나라의 IT분야와 과학기술분야의 국가경쟁력은 참여정부 시절 가장 높았다. 그 점에서 박 본부장은 공도 있었다. 그의 과와 함께 공도 평가받아야 한다고 생각한다"고 말했다. 박 대변인은 또 "새 정부가 신설한 과학기술혁신본부는 참여정부 후반 과학기술부에 설치했던 과학기술혁

신본부가 모델"이라며 당시 과학기술부 장관을 부총리로 격상하면서 과학기술혁신본부를 신설할 정도로 힘을 쏟았던 사안이었음을 설명했다. 박 대변인은 이어 "박 본부장은 참여정부 때 과학기술부총리제와 과학기술혁신본부 신설 구상을 주도한 주역 중 한 명"이라며 "그래서 그 과거적이지 않지만 과학기술혁신본부의 책임이라고 판단했다"고 말했다. 박 대변인은 그러면서 "뿐만 아니라 과학기술혁신본부장은 그가 오래 전에 했던 과학기술보좌관과 같은 직책이고 더 나은 자리도 아니라는 점을 고려했다"고 덧붙였다. 박 대변인은 마지막으로 "취지에 대해 널리 이해를 구하며, 이에 대한 과학기술계의 의견을 경청하겠다"고 말했다. 청와대 관계자는 기자들과 만나 "박 본부장 인사를 발표하자마자 온통 비판만 쏟아졌는데 대통령이 인사권자로서 왜 인사를 했는지, 공정한 판단을 받을 수 있도록 설명한 것"이라며 "이후 국민과 과학기술계의 말씀을 더 듣겠다는 것이다"고 말했다. 이 관계자는 이어 과학기술계의 반발이 이후에도 이어지면 박 본부장에 대한 인사철회 가능성이 있는지에 대해선 "모든 가능성은 다 열려있다"며 "오늘은 왜 대통령이 인사를 했는지에 대해 충분히 설명해달라는 요청이 있었다"고 말했다. cho11757@news1.kr



박기영 과학기술혁신본부장

박기영 과학기술혁신본부장 임명 과학계 실명성명서로 강하게 반발

공공연구노조, 성명 내고 정부에 임명 철회 요구

(대전·충남=뉴스1) 김태진 기자 = 박기영 순천대 생물학과 교수가 7일 과학기술정보통신부 과학기술혁신본부장에 임명된 데 대해 과학계가 반발하고 있다. 전국공공연구노동조합은 8일 성명을 통해 "박 본부장은 황우석 사태를 불러일으킨 핵심 인물로, 우리나라를 미망에 빠뜨리고 노무현 전 대통령의 눈과 귀를 멀게 한 장본인"이라며 정부에 임명을 철회하라고 주장했다. 이들은 "박 본부장은 연구 부정 행위를 저지르고, 연구윤리를 심각하게 위반했다"며 "문재인 정부는 정치권을 맴돌며 그럴듯한 '4차 산업혁명'의 미사여구와 알팍한 '쇼'로 장밋빛 환상을 설파하던 자를 혁신본부장으로 임명한 것"이라고 설명했다. 그러면서 "황우석 사태의 주역인 박 본부장이 국가 연구개발(R&D) 체제를 개혁할 혁신본부장으로 임명됐다는 소식에 통탄에 빠지고 말았다"며 "새 술은 새 부

대에"라고 천명했던 과기정통부 장관의 취입사가 무색해지는 '올드보이의 귀환'일 뿐이다"고 꼬집었다. 이들은 "박 본부장 임명은 과학기술 문제를 해결하기 위해 노력해 온 과학기술자와 시민들을 무시하고, 모욕하는 행위일 뿐"이라며 "정부는 책무성과 윤리성을 갖추지 못한 그의 임명을 철회해야 한다"고 강조했다. 과학기술혁신본부는 20조에 달하는 R&D 예산에 대한 편성권을 행사하고, 예비타당성 조사를 수행하면서 정부출연연구원 등 공공연구기관을 총괄해 과학기술계의 적폐를 일소하고 국가 R&D 체제를 개혁해야 할 혁신본부이다. 박 본부장은 지난 2006년 1월 황우석 전 서울대 교수의 즐기세포 논문 조작을 막지 못한 책임을 지고 청와대 보좌관에서 물러난 바 있다. memory444444@news1.kr



한국에서의 숙박 고민되시나요? 이제 휴람을 통해 이용해보세요!
휴람 - SKY PARK HOTEL 제휴 특별 이벤트



호텔 스카이파크 명동2호점 (을지로입구역)

대한민국 관광과 비즈니스의 중심인 명동에 자리잡은 호텔입니다. 주요 언론사, 금융회계, 대기업 및 정부 기관으로의 접근이 용이하여, 비즈니스와 관광 및 쇼핑을 동시에 원하는 고객의 요구에 가장 적합한 호텔입니다.

호텔 스카이파크 킹스타운 동대문 (동대문 역사공원역)

호텔 스카이파크 킹스타운 동대문점은 스카이파크 브랜드의 럭셔리 클래스 호텔로 도심 속의 고품격 호텔입니다. 지하철 2,4,5호선 환승역인 동대문 역사문화공원역과 연결되어 있어, 관광, 맛집, 쇼핑 등 여행에 탁월한 위치와 편리한 교통여건을 갖추고 있어 서울의 유명여행자를 편리하게 이동할 수 있습니다. 호텔 내에 각종 연회를 위한 공간과 시설이 마련되어 있으며, 고객님께 최고의 휴식을 제공할 수 있는 고품격 객실이 준비되어 있습니다.

강남 프레힐 호텔 (논현역)

주중 : ₩94,000원 ~ ₩109,000원
 주말 : ₩104,000원 ~ ₩119,000원
(※부가세 포함 / 조식 미포함)

- 기간** 2017년 12월 31일까지
- 위치** 명동(을지로입구역), 동대문(동대문 역사공원역), 강남프레힐호텔(논현역)
 - 호텔 사양(퀄리티, 위치등)에 따라 가격의 차이가 있습니다.
 - 예약은 선입금을 원칙으로 합니다. (한국 계좌 입금)
 - 상기 비용은 휴람을 통한 예약 진행시 해당되는 가격입니다.
 - 호텔 예약 시즌에 따라 예약이 어려울 수 있으므로 사전에 시간을 두고 예약해주시길 당부드립니다.



해외의료사업담당 **김수남** ★ 무료 전화(Call for Free) ★
 1-844-DO HURAM (1-844-364-8726)
 카키오독 : 010.3469.4040 / ID: huramkorea
 huram@haram.kr / www.huramkorea.com

보스톤 문의

보스톤코리아 617-955-9112



**BERKSHIRE
HATHAWAY**
HomeServices

**N.E. Prime
Properties**

NEW LISTINGS



Clara Paik
617.921.6979



김형진
781.956.0409



Patrick Thomas
617.935.4049



William Glanton
978.394.2017



Vicky Xiao
617.480.6362



NJ Kim
617.615.7596



Just Listed: Single Family
17 Storey Drive, Lincoln, MA 01773
Asking: \$1,529,000
Listing Agent(s): Maria Koral & Clara Paik



Just Listed: Condominium
26 Broad Street #101, Marlborough, MA
Asking: \$355,000
Listing Agent(s): Maria Koral



Just Listed: Business Opportunity
Newton, MA 02461
Asking: \$100,000
Listing Agent(s): Janice Lee



Just Listed: Rental | BR: 2 BA: 1
31 Arlington Road # 5, Woburn, MA
Rental Price: \$ 1,850/ mo
Listing Agent(s): Vicky Xiao



Just Listed: Rental | BR: 1 BA: 2
273 Commonwealth #3, Boston, MA
Rental Price: \$7,000 / mo
Listing Agent(s): Clara Paik



Just Listed: Rental | BR: 2 BA: 2
295 Salem Street #29, Woburn, MA
Rental Price: \$2,400/ mo
Listing Agent(s): Clara Paik



Allen Quinn
978.897.2781



이현주
401.935.3397



제니스 리
978.806.6023



Madeline Chen
781.491.3228



Kevin Curry
978.852.2969



David J. Oliveri
508.400.0809

Berkshire Hathaway HomeServices N.E. Prime Properties

Lexington Office:

40 Waltham St., Lexington, MA 02421 T: 781.259.4989, F: 781.259.4959

Newton Office:

95 Union St., Newton, MA 02459 T: 617.969.4989, F: 617.969.4959

Belmont Office:

451 Common St., Belmont, MA 02478 T: 617.826.3434, F: 617.826.3446

"에이전트 모집합니다!" We Are Recruiting Agents

NEW LISTINGS



Steve Son
617.290.0623



Ping Bai
617.233.4162



Victoria Tu
978.201.5615



Angela Eleazar
617.319.6657



Al Magurn
508.733.2949



Ayla Yildi
781.249.4872



Just Listed: Single Family
33 Winter Street, Belmont, MA
Asking Price: \$949,000
Listing Agent(s): David Oliveri



Just Listed: Condominium
111 Brigham #1D, Hudson, MA
Asking Price: \$272,000
Listing Agent(s): Maria Koral



Just Listed: Rental | BR: 1 BA: 1
1666 Mass Ave #36, Boston, MA
Rental Price: \$1,915/mo
Listing Agent(s): Steven Son



Just Listed: Rental | BR: 2 BA: 1
41 Payson Road #1, Belmont, MA
Rental Price: \$2,700/ mo
Listing Agent(s): Steven Son



Just Listed: Rental | BR: 2 BA: 1
216 Rindge Ave #4, Cambridge, MA
Rental Price: \$2,400/ mo
Listing Agent(s): Ping Bai



Just Listed: Rental | BR: 1 BA: 1
100 Station Landing #1005, Medford, MA
Rental Price: \$2,350/ mo
Listing Agent(s): Steven Son



Maria Koral
978.973.6043



Nancy Marcis
713.817.6970



Clif LaPorte
978.424.3045



Leslie Luppold
508.423.1535



Johanna Parlon
978.501.4753



Tianna Johnson-King
336.392.7838

Find your next home
with us online at
bhhsneprime.com

트레이닝 캠프를 마친 패트리어츠

(보스톤=보스톤코리아) 정성일 기자 = 패트리어츠가 마지막으로 경기장에서 풋볼 시합을 했던 때는 지난 시즌 극적으로 수퍼볼에서 우승을 했던 2월이다. 이번 주에 시작하는 프리 시즌 경기를 시작으로 패트리어츠는 다시 경기장에 복귀한다.

프리 시즌 경기에서 보게 될 패트리어츠는 수퍼볼에서 봤던 패트리어츠와 많이 다른 모습일 것이다. 쿼터백 탐 브래디를 비롯한 상당수의 주전 선수들이 프리 시즌 경기에 나오지 않거나, 경기 시간이 제한적일 것이다.

정규 시즌이 시작할 때까지 아직 4주간의 시간이 남아 있고 패트리어츠가 완전히 팀을 재정비하기까지는 갈 길이 멀다. 트레이닝 캠프를 마치고 프리 시즌 경기를 앞둔 시점에서 우리가 알게 된 몇 가지 사실들을 살펴보자.

글리슬리와 렉스 버크헤드를 영입했다. 트레이닝 캠프에서 보여준 모습을 보면 두 선수 중 글리슬리가 리딩 러닝백 역할을 할 가능성이 높다.

5피트 11인치의 키에 219 파운드의 신체 조건을 갖춘 글리슬리는 패트리어츠의 탑 러닝백으로 뛰기에 좋은 체격을 갖고 있다. 또한 패트리어츠가 현재 보유한 러닝백 중 유일하게 한 시즌에 100번 이상 러싱 공격을 한 경험이 있다.

아직까지 그리슬리는 패트리어츠의 덱스 차트에서 화이트와 볼든 뒤에 이름이 올라가 있다. 보통 이런 경우는 주전 러닝백이 아닌 스페셜 팀에서 역할을 맡게 된다. 패트리어츠의 러닝백 상황은 프리 시즌이 끝나야 정리가 될 것으로 보인다.

브랜던 쿡스, 브래디와 호흡

새로 패트리어츠에 합류한 리시버가 쿼터백 탐 브래디의 신뢰를 얻는 것은 그리 쉬운 일이 아니다. 기존에 있던 리시버들은 이미 브래디와 몇 년 동안 함께 경기를 해왔던 선수들이다. 빠른 발을 이용해 상대팀의 깊숙한 곳까지 파고들 수 있는 브랜던 쿡스 역시 새로 합류한 선수로서 브래디와 호흡을 맞추는 시간이 필요하다.

브래디와 쿡스는 공식적인 팀 연습 시간 이외에도 따로 시간을 내어 연습을 하고 있다. 브래디는 쿡스와 호흡을



새로 합류한 브랜던 쿡스는 따로 시간을 내어 쿼터백 탐 브래디와 호흡을 맞추고 있다

맞추기 위해 열심히 노력하고 있다고 인터뷰에서 밝힌 적이 있다. 동시에 브래디는 리시버와 쿼터백이 서로를 알아가고 호흡을 맞추기 위해서는 상당히 많은 시간이 필요하다고 지적했다.

시즌이 시작하자마자 쿡스가 날아다니는 것을 기대하기는 어렵다. 그러나 쿡스가 패트리어츠의 공격 전술을 충분히 익히고 브래디와 호흡을 맞추게 된다면 빠르고 박진감 넘치는 패트리어츠의 패싱 공격을 볼 수 있을 것이다.

아멘돌라와 미첼의 부상

쿡스가 브래디와 많은 시간을 보내야 할 필요가 있지만, 한편으로는 대니 아멘돌라와 말콤 미첼의 부상 때문에 브래디와 더 많은 시간은 보낼 수 있게 된 것이다. 아멘돌라와 미첼의 부상은 심각한 것으로 보이지는 않는다. 그러나 두 선수 모두 트레이닝 캠프 기간 내 정상적인 훈련을 하지는 않았다.

아멘돌라와 미첼이 어디에 부상을 입었는지는 알려지지 않았다. 두 선수 모두 매일 트레이닝 캠프에 참석했지

만 동료들과 같이 팀 훈련을 하지 않고 다른 운동장에서 따로 훈련 시간을 가졌다.

쿡스와 에들먼이 현재 패트리어츠의 탑 리시버들이다. 아멘돌라와 미첼의 부상이 정규 시즌이 시작할 때까지 이어진다면, 패트리어츠의 넘버 3 리시버의 자리는 크리스 호간에게 돌아갈 가능성이 높다.

jsi@bostonkorea.com

추신수, 5출루 맹활약...오승환 8G 연속 무실점

김현수 2경기 연속 결장

(서울=뉴스1) 정명의 기자 = '추추트레인' 추신수(35·텍사스 레인저스)가 5출루로 맹활약했다.

'끝판대장' 오승환(35·세인트루이스 카디널스)은 8경기 연속 무실점 행진을 이어갔다. 김현수(29·필라델피아 필리스)는 2경기 연속 벤치에 머물렀다.

추신수는 9일 뉴욕주 플러싱의 씨티필드에서 열린 2017 메이저리그 뉴욕 메츠전에서 1번 타자 우익수로 선발 출장해 6타석 3타수 2안타 3볼넷 1득점을 기록했다.

이날 무려 5차례나 루상에 나가는 활약을 펼친 추신수는 시즌 타율을 0.253에서 0.256(379타수 97안타)로 끌어올렸다. 출루율은 0.369가 됐다.

완벽한 하루였다. 추신수는 1회초 첫 타석부터 2루타로 포문을 열었다. 상대 투수 라파엘 몬테로의 보크로 득점에도 성공. 추신수의 시즌 65번째 득점이었다.

추신수는 2회초 두 번째 타석에서도 선두타자로 등장해 연거푸 볼 네 개를 골라 1루를 밟았다. 3회초 2사 주자 없는 상황에서도 볼넷 출루. 그러나 두 번 모두 홈을 밟지는 못했다.

5회초 2사 주자없는 상황에서 네 번째 타석

에 나선 추신수는 2루수 방면 내야안타로 멀티히트를 작성했다. 이번에도 후속타는 나오지 않았다.

추신수는 7회초 다섯 번째 타석에서 이날 유일하게 1루를 밟지 못했다. 2볼2스트라이크에서 파울팁 삼진을 당했다. 9회초 마지막 타석에서는 이날 경기 세 번째 볼넷으로 다섯 번째 출루에 성공했다.

텍사스는 추신수의 5출루 활약과 함께 선발 마틴 페레즈의 8이닝 1실점 호투에 힘입어 5-1로 승리했다.

2연패를 끊은 텍사스는 54승59패로 아메리칸리그 서부지구 4위를 유지했다. 메츠는 50승61패(내셔널리그 동부지구 4위)가 됐다.

오승환은 캔자스시티 코프먼스타디움에서 열린 캔자스시티 로열스와 경기에서 8-5로 앞선 8회초 등판했다.

3이닝 1피안타 1탈삼진을 기록한 오승환은 8회초 2사 1루에서 마운드를 내려갔다. 오승환의 평균자책점은 3.42에서 3.38까지 내려갔다.

지난달 23일 시카고 컵스전부터 시작된 무실점 행진이 8경기로 늘었다. 무자책으로 따지면 지난달 19일 뉴욕 메츠전부터 10경기 연속이다.

최근 셋업맨으로 등판하고 있는 오승환은 이날도 8회초에 마운드에 올라 투아웃을 잘

잡은 뒤 안타를 하나 맞았다. 이어 대타로 좌타자 알렉스 고든이 나오자 세인트루이스는 좌완 타일러 라이언스를 등판시켰다.

라이언스가 이닝을 잘 끝내 오승환의 실점은 기록되지 않았다. 9회초에는 마무리 트레이버 로젠탈이 등판해 8-5 승리로 경기를 끝냈다.

5연승을 질주한 세인트루이스는 58승56패를 기록, 내셔널리그 중부지구 3위에서 2위로 뛰어올랐다. 캔자스시티(57승56패)는 3연패에 빠지며 아메리칸리그 중부지구 2위를 지켰

지만, 3위 미네소타 트윈스에게 반 경기 차로 쫓기게 됐다.

김현수는 컴벌랜드 센터트스트파크에서 열린 애틀랜타 브레이브스와의 원정 경기에 결장했다. 전날 애틀랜타전에 이은 2경기 연속 결장.

3-2로 승리하며 3연승을 질주한 필라델피아는 42승69패(내셔널리그 동부지구 5위)를 마크했다. 반대로 애틀랜타는 3연패에 빠졌고 51승61패로 같은 지구 3위를 기록했다.

doctorj@news1.kr



텍사스 레인저스 외야수 추신수(35)

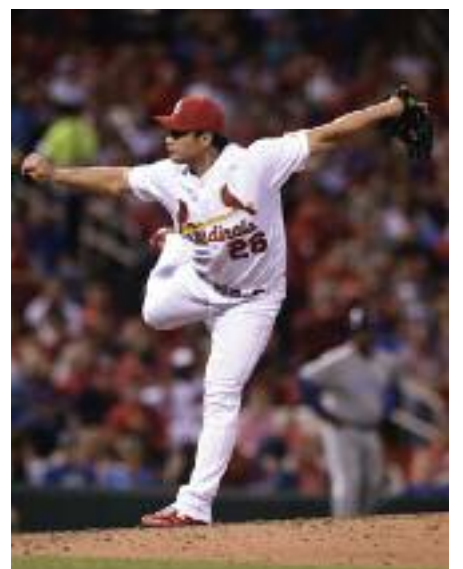

세인트루이스 카디널스 투수 오승환(35)

Newstar JBL Realty in Boston

잘 하겠습니다!



- 미주 최대 한인 부동산
- 고객과 함께 성장하는 뉴스타 JBL부동산

신뢰와 경험을 바탕으로 부동산 전문가들이 도와 드립니다

주택매매 전문, 상용건물, 투자, 사업체, 아파트렌트, 부동산 개발 투자 상담 환영



뉴스타 JBL 부동산과 함께 하실 새로운 가족을 찾습니다.

LISTINGS



Condominium in Andover
3 B/R, 2 1/2 Bath
ASKING \$359,000



Single Family in Quincy, Guest House에 적합한 4 B/R, 2 1/2 Bath
ASKING \$640,000

SOLD



퀸지 마리나 베이
고급 1 B/R 콘도
SOLD



Condominium in Billerica
3 B/R 2 Bath \$280,000
SOLD



Drop Shop in Somerville
\$30,000
SOLD



Drop shop in Newton
ASKING \$70,000



Nail salon in Dedham
ASKING \$35,000

Direct:
Jay B. Lee 781.654.5281
jayblee@newstarrealty.com
19 Needham St. Newton, MA 02461

TEL. 617.467.5218
FAX. 617.467.5273
www.newstarrealty.com

성양푸안 다블뤼 보스턴 한인성당
St. Andrew's Dunwoody Parish of Christ Church

주일미사(한국말)
오전 11시30분 (교중미사)
오후 4시30분 (청년주관)

영어미사 (English Mass)
오전 10시

평일미사
(화) 오전 10시 30분
(목) 오후 7시30분

매달 첫 토요일 성모신심미사
(트) 오전 10시 30분

고백성사
미사 시작 30분전

45 Ash St. Newton MA 02466 / 617-558-2711, 617-244-9685
office.kccb@gmail.com / www.stdaveluychurch.org

하나님을 기뻐하는 교회 삶을 노래하는 교회

나사렛사람의교회
KOREAN CHURCH OF THE NAZARENE

주일예배 오전 11시

*"하나님은 가까이 계시십니다.
나사렛사람의교회도
가까이 있습니다."*

900 Main Street
Reading, MA 01867
보스턴 북쪽
I-95 Exit 38B
(Rt. 28N)로 나와서
2 마일 왼쪽에 있습니다.
Tel. 781.439.1840

www.npeople.org
담당목사 유경철

미주한인예수교장로회
보스턴은혜장로교회
BOSTON GRACE PRESBYTERIAN CHURCH

이 집은 살아계신 하나님의 집이요 진리와 기쁨의 터니라 (딤후 3:15)

주일예배 / 오후 2:00 | 금요기도회 / 저녁 7:30
유아 / 유치 / 초등 / 중고등부예배 / 청년부모임
Grace Bible Study (수) 7:30 | LIFE 모임/주일 4:00

담임 목사 / 우시창

7 Clematis Road, Lexington, MA 02421
(in the Trinity Covenant Church)
Tel: (781) 715-0571 / Fax: (781) 645-0407
bostongracechurch.org

보스턴 밀알 한인 장로교회
뉴잉글랜드노회(KAPC)

가르치고
전파하라
(마 4:23)

예배시간:
주일: 1부 9:30, 2부 11:00
금요일: 8:00

밀알한국학교 운영

주소: 15 Alpha Rd.
Chelmsford MA 01824
전화: 978.501.9117
www.milal-church.org
Lexington에서 25분,
H-Mart에서 15분 거리

담당목사: 박일중 목사

성경대로 믿으며
성경대로 가르치고
성경대로 실천하는 교회

사랑제일교회
LOVE FIRST
PRESBYTERIAN CHURCH

담임 목사: 권중상
Faith Theological Seminary, M Div.
New York Univ. M.E.
한양대학교 대학원
한기총 대한예수교장로회 미주노회 소속

교회 예배 안내	
주일 예배	오후 2시
주일 학교	오후 2시
전도인 공부	오후 4시
화요 공부	오후 7시
수요 예배	오후 7시
구역 예배	각 구역별

* 모든 예배는 영어로 동시 통역됩니다.
All services are translated in English simultaneously

461 King St. Littleton, MA 01460 Tel: (978) 696-3293, (978) 844-2404
www.lovefirstchurch.com

보스턴 서부 장로교회
Boston-West Korean Presbyterian Church

어머님 마음 같은 교회

주일예배: 오후 2시 | 주일학교: 오후 2시
중고등부: 오후 2시 | 대학부모임: 주일 12시
금요기도회: 오후 8시 | 구역모임: 구역별로

담임목사: 김학수
www.bostonwestchurch.org

657 Boston Post Road, Weston, MA 02493
교회 : 781.894.3958 목사관 : 617.969.5809

우스터한인연합감리교회

예수님을 알고
그를 알리자

〈예배시간〉
주일: 오전 10:30
주일학교: 오전 10:30
금요기도회: 오후 7:30
새벽기도회: 오전 6:00(화~금)
우스터한국학교: 토 9:30~12:30

114 Main St. Worcester, MA 01608
Fax: 508.799.4488
<http://workmc.org>

담임목사: 김현태
617.780.4178

뉴잉글랜드 한국학교
www.ksneusa.org

1975년 개교 · 뉴잉글랜드 최대 규모 · 최고수준의 한국학교
한글교육 · 음악 · 미술 · 역사부문 교사 모집 & 등록 문의
수업시간: 토요일 9:30~2:00 (아침일찍반: 8:30~9:25)

(508)523-5389 ksneusa@verizon.net
Koreanschool.ne@gmail.com
C/o Oak Hill Middle School
130 Wheeler Rd., Newton, MA 02459

CHOISIGNS & DESIGN

LED Sign, Channel Letter, Truck Lettering, Banner, Poster, Window Letter, Car Sign, Lighted Box, All Types of Signs...

간판 및 사인

617.470.1083
e-mail choisigns@yahoo.com

‘성령 안에서 하나되는 교회’

하나님과 나 사이에 죄로 인해 막혔던 담을 예수님이 무너뜨리셨습니다.
그 사랑으로 우리도 서로 사랑하며, 그리스도의 몸된 교회를 이루었습니다.
결손.. 은유.. 인내.. 사랑.. 용납.. 부르심에 합당한 삶을 살아야겠습니다.

여러분을 초대합니다.

금요찬양예배 저녁 8:00
주일예배 오전 10:00

주일 예배 오전 10:00
주일학교, 유스 예배 오전 10:00
금요찬양예배: 금 오후 8:00
새벽예배: 월-금 오전 5:30, 토 오전 7:00
청년모임 주일오후 12:30
속회모임 수 - 주일 속회별
중보모임 화,목 오후 8:00, 주일 오전 9:30
성경공부 주일 오후 12:30, 수 오전 9:30, 금 오후 9:30

비전 교회
80 Mt. Auburn St., Watertown, MA 02472 Tel: 617.744.9557
www.gracevisionumc.org

UMS
신용카드결제 전문 기업 SINCE 1994

**15년동안 한인 비즈니스의
크레딧 카드 솔루션을 책임져 왔습니다.**

전문성과 기술력으로
탁월한 한국어 서비스를 제공하는 **UMS**

flex 2in1 UP SOLUTION[®]

UMS는 뉴저지에 본사를 둔 카드결제 전문회사로서 미 전역에 서비스를 제공하고 있습니다.
FlexGift 기프트카드 프로그램, 자회사 UP Solution을 통한 POS 시스템, 모바일 결제 시스템 등
필요한 모든 제품과 서비스들을 제공, 최적의 환경에서 비즈니스를 하실 수 있도록 돕습니다.

UMS 보스턴지사 공식딜러 **이선호**
781.266.7245

한 차원 높은 고국방문 의료서비스 이제 **휴람**을 통해 이용해보세요!

바른 의료
앞선 의술
바른 진료

세란병원 제휴 런칭기념 종합검진 특별가

- 기간 : 2017년 7월 1일 ~ 2017년 12월 31일(해당 기간내 검진 시행자)
- 대상 : 휴람을 통한 예약 진행 해외거주자에 한함

보건복지부 국가 건강검진 기관 평가 S등급 병원(최고 등급)
서울시 종로구에 위치한 30년 전통의 세란병원은 의료관광 휴람과의 제휴를 통해 해외동포분들께 최고의 시설에서 편리한 검진을 해외동포 특별가로 제공합니다!

- ◆ 1,200여평 규모의 미래형 스마트 검진센터!
- ◆ 병실이 아닌 호텔급의 특급 객실 셋팅으로 편안한 숙박 제공!
- ◆ 최신 스마트 검진 시스템으로 보다 빠르고 편리해진 윈스탑 검진과 2차 진료 연계!
- ◆ 검진과 스파, 미용 연계시스템 구축으로 편안한 검진과 피로 회복 및 성형 뷰티 관리까지!
- ◆ 일산, 과주, 고양, 서서울 지역에 체류하는 해외 동포분들의 편리한 접근성 (지하철 3호선 독립문역 앞 1분거리)

[종합검진 기본 항목]

기본진료(신체계측, 비만도, 시력, 혈압), 인과(안저, 안압), 폐기능, 체성분, 심전도, 흉부촬영, 위장검사(수면내시경), 종양표지자(간, 전립선, 난소암), 상복부초음파(간장, 신장, 담낭, 비장, 췌장), 부인과(자궁경부암, 유방특수촬영), 당뇨(혈당, 당화혈색소), 신장기능, 간기능, 고지혈증, 심혈관기능, 동맥관찰염, 혈관벽성질판, 전해질, 위장기능, 갑상선기능, B형간염, C형간염, 매독, 에이즈, 일반혈액, 소변검사, 구강검사



휴람 당일 종합검진

★ 당일 08:30~ 12:30(오전 4시간) / 즉 제공

남성 50만원

종합검진 기본항목 + CT 선택검사 1 (뇌CT, 폐CT, 경추CT, 요추CT, 복부 지방CT 중 택1 검사), 갑상선초음파, 전립선초음파, 골다공증검사, 생체나이검사

여성 50만원

종합검진 기본항목 + CT 선택검사 1 (뇌CT, 폐CT, 경추CT, 요추CT, 복부 지방CT 중 택1 검사) 갑상선초음파, 자궁질환초음파, 골다공증검사, 생체나이검사

49만원
남·여 동일가

휴람 숙박 종합검진

★ 숙박일 14:00~익일 13:00(1박2일) / 즉 제공 / 입원 물품 셋트 제공

남성 80만원

종합검진 기본항목 + 특급객실(메디텔) 1박, 대장 수면내시경, 동맥경화 협착 검사, A형간염검사, CT 선택검사 택1 또는 경동맥초음파, 갑상선초음파, 전립선초음파, 골다공증검사, 생체나이검사

여성 80만원

종합검진 기본항목 + 특급객실(메디텔) 1박, 대장 수면내시경, 동맥경화 협착 검사, A형간염검사, CT 선택검사 택1 또는 초음파 검사 택1 (유방초음파, 경동맥 초음파 중 1), 갑상선초음파, 전립선초음파, 골다공증검사, 생체나이검사

69만원
남·여 동일가

휴람 정밀 숙박 종합검진

★ 숙박일 14:00~익일 13:00(1박2일) / 즉 제공 / 입원 물품 셋트 제공

남성 150만원

종합검진 기본항목 + 특급객실(메디텔) 1박, 뇌 MRI, 뇌 MRA, CT 선택검사 1 (뇌CT, 폐CT, 경추CT, 요추CT, 복부지방CT 중 택1 검사) 대장 수면내시경, 경동맥초음파, 갑상선초음파, 전립선초음파, 골다공증검사, 생체나이검사, 동맥경화 협착검사, 스트레스검사, 종양표지자검사(위암, 대장암, 유방암, 혈액표지자), A형간염검사

여성 150만원

종합검진 기본항목 + 특급객실(메디텔) 1박, 뇌 MRI, 뇌 MRA, CT 선택검사 1 (뇌CT, 폐CT, 경추CT, 요추CT, 복부지방CT 중 택1 검사) 초음파 선택검사 1 (유방초음파 또는 경동맥초음파중 택1) 대장 수면내시경, 갑상선초음파, 자궁질환초음파, 골다공증검사, 생체나이검사, 동맥경화 협착검사, 스트레스검사, A형간염검사, 종양표지자검사(위암, 대장암, 유방암, 혈액표지자)

125만원
남·여 동일가

휴람 VIP 숙박 종합검진

★ 숙박일 14:00~익일 13:00(1박2일) / 즉 제공 / 입원 물품 셋트 제공

남성 300만원

종합검진 기본항목 + 특급객실(메디텔) 1박, 부티성형 선택검사 1(화이트닝레이저, CO2레이저, 보톡스2부위 중 택1), 메디칼 테라피(80분), 영양제 투약상담후 본인에 맞는 영양제, MR 선택 검사 2 (뇌MRI, 뇌MRA, 요추MRI, 경추MRI 중 택2), CT 선택검사 2 (뇌, 폐, 경추, 요추, 복부지방, 부비동, 흉부CT 중 택2), 모발증진속검사, 남성호르몬검사, DNA 유전자 19종검사, 심장초음파, 뇌혈류검사, 호모시스테인검사, 대장 수면내시경, 경동맥초음파, 갑상선초음파, 전립선초음파, 골다공증검사, 생체나이검사, 동맥경화 협착검사, 스트레스검사, 종양표지자검사(위암, 대장암, 폐암, 혈액표지자), A형간염검사

여성 300만원

종합검진 기본항목 + 특급객실(메디텔) 1박, 부티성형 선택검사 1(화이트닝레이저, CO2레이저, 보톡스2부위 중 택1), 메디칼 테라피(80분), 영양제 투약상담후 본인에 맞는 영양제, MR 선택 검사 2 (뇌MRI, 뇌MRA, 요추MRI, 경추MRI 중 택2), CT 선택검사 2 (뇌, 폐, 경추, 요추, 복부지방, 부비동, 흉부CT 중 택2), 모발증진속검사, 여성호르몬검사, DNA 유전자 19종검사, 유방초음파, 심장초음파, 뇌혈류검사, 인유두종 바이러스(HPV)검사, 호모시스테인검사, 대장 수면내시경, 갑상선초음파, 자궁질환초음파, 골다공증검사, 생체나이검사, 동맥경화 협착검사, 스트레스검사, A형간염검사, 종양표지자검사(위암, 대장암, 유방암, 폐암, 혈액표지자)

244만원
남·여 동일가



해외의료사업팀장
김수남

★ 무료 전화(Call for Free) ★
1-844-DO HURAM (1-844-364-8726)
카카오톡 : 010.3469.4040 / ID: huramkorea
huraam@huraam.kr / www.huramkorea.com

미국내 상담문의
보스톤코리아
Tel. 617-955-9112

▶광고 마감: 매주 화요일 오후 5시(신문)▶수표 보내주소: Payable to: The Boston Korea 161 Harvard Ave, Suite 13 Allston, MA 02134

사업의 시작은 이경해 부동산

Tel 800.867.9000
Cell 508.962.2689
email: kayleebrokers@aol.com
www.leebrokers.biz

알뜰 나눔터 안내

보스톤코리아는 2013년 5월 1일부터 새로운 알림광고 요금정책을 적용합니다. 보스톤 코리아 네이션 와이드 광고를 선택하시면 LA, 애틀란타, 뉴욕, 시카고, 애틀란타, 달라스, 시애틀 및 보스톤까지 총 미주 8개 지역의 오프라인 신문을 통해 광고를 동시에 내보내도록 합니다. 네이션 와이드의 광고는 총 5줄까지 가능하며 한 달 광고료는 \$50입니다. 여러분의 많은 이용 바랍니다. **N**은 보스톤 지역 외 네이션 와이드 광고임을 알려 드립니다. 만약 보스톤 지역 광고만을 원하실 경우 한 달에 \$30입니다. 결제는 신용카드로 하실 수 있으며 개인수표 또는 머니 오더 등을 보내주셔도 됩니다. 신문 광고 마감은 매주 화요일 오후 5시입니다. 보스톤코리아닷컴 광고는 신청 당일 업데이트 가능합니다.

구인

광고 문의 617-254-4654

Chelmsford, MA 세탁소 ^{8/25}
운전해 주실 분 (1PM - 6PM, 월 - 토)
T. 603-401-0113

Weston MA 세탁소 카운터 구함. ^{8/25}
수, 금, 토 풀타임/파트타임.
(시간 조정 가능) T. 603-401-0113

룸렌트 및 매매

광고 문의 617-254-4654

코리아 여행사

617.267.7777
1.800.473.1922

장 음식 주문

- 김밥 및 떡 전문
- 생일잔치, 교회모임
- 돌, 회갑, 계모임 음식
- 대학교 파티, 결혼식
- 저렴한 가격
- 맛있고 풍부한 음식

Tel: 781-648-0584

True World Foods

스시 레스토랑에 제품을 공급하는 업체에서 풀타임 영업직원 구함.

한국어와 영어 모두 가능.
유효한 운전면허증 소지, 사무실 업무에도 능숙.
식당업 또는 식품도매업에 익숙.
월 \$3,500 기타 혜택 제공 가능.

이력서 보낼 곳:
david-st@trueworldfoods.com

도우미 구함

FirstLight HomeCare of West Suburban Boston

한국인 노인분 대상 일상생활 도우미 파트타임 일하실 분 구함

영어 가능.
CNA / HHA 소유자 선호.

T.(Wendy) 781-559-0220

로렌스 지역 일식 식당 ^{9/1}
소유자 은퇴로 좋은 조건에 매매
T. 978-494-2712(C), 978-794-9806(B)

Tailor & Alteration Shop for Sale

-37-Year Old Business in Marblehead, MA
-Owner Retiring
-Call Mr. Son at 781-985-0222



4989 부동산 매대는

BH HS 버크셔 헤서웨이 BERKSHIRE HATHAWAY

617-969-사구팔구
www.bhhsneprime.com

다문화 선교교회

Intercultural mission Church
담임 목사: 김동섭(Sam Kim)

가족 영어예배 사역

2세, 3세들을 위한 영혼의 쉼터

57 PETERS ST. NORTH ANDOVER, MA 01845

CS PLLC 크라우저 앤서 로펌

MIAMI - BOSTON - D.C.
이민법/국제법 전문 로펌 Immigration Law/International Law/Customs Law



Henry Crouser 변호사

스티브 서 변호사

전문 분야

- 전문인력 취업비자 (H-1B)
- 단기연수원 비자 (H-3)
- 주재원 비자 (L-1)
- 특기자 비자(O-1, P-1)
- 취업이민 (EB-2, EB-3, EB-4)
- 종교비자 (R-1)
- 투자이민 (EB-5)
- 투자비자 (E-2)
- 교수 및 연구직 (EB-1, NIW)
- 가족초청이민
- 미국 세관 CBP 압류재산 회수

VISIT US AT :
www.stevesuh.com / www.suhlalwyer.com

한인 업소록

Korean Business Directory

긴급 주요 전화

가정폭력상담소(Ex. 33)	617-338-2352
견인	800-632-8075
고등교육위원회	617-727-7785
고등교육정보센터	800-442-1171
공중위생국	617-624-6000
구세군	617-536-7469
국세청	800-829-1040
날씨문의	617-976-6200
로간국제공항	800-235-6426
미아찾기	888-477-6721
백베이역	617-345-7958
보스톤공립학교	617-635-9000
보스톤수도	617-989-7000
보스톤시청	617-635-4500
보스톤총영사관	617-641-2830
사우스역	617-345-7958
사회보장국	800-772-1213
성폭행	781-237-9110
성폭행	617-492-8300
시간문의	617-637-123
이동보호	617-748-2000
아동학대	800-792-5200
알고술/마약	617-445-1500
여성학대	617-248-0922
온전연허	617-351-4500
펠러	617-348-8500
자원봉사	800-522-8086
적십자	800-564-1234
전화신청 (Verizon)	800-941-9900
전화교정신청 (Verizon)	617-555-1515
텍스	617-343-4475
AAA	800-222-4357
FBI	617-741-5533
MBTA	800-392-6100
NSTAR가스	800-572-9300
NSTAR 전기	800-592-2000
RCN케이블TV/전화	800-746-4726

한인회

뉴잉글랜드 한인회	781-933-8822
뉴햄프셔 한인회	603-767-1356
로드아일랜드 한인회	401-368-0467
메인 한인회	207-756-0092
버몬트 한인회	802-734-2521

주요 단체

국제결혼가정선교연합회	978-407-7554
국제결혼가정선교연합회(NE)	603-889-8201
뉴잉글랜드교포협회	617-438-9763
뉴잉글랜드공공안전우회	978-902-8305
NE교역자협의회	978-394-3060
뉴잉글랜드문인협회	978-688-3137
뉴잉글랜드신학회	774-270-1948
뉴잉글랜드시인협회	508-962-2689
뉴잉글랜드교회협의회	978-394-3060
뉴잉글랜드해병대전우회	617-833-1360
대매사추세츠해군대협회	603-894-5425
민주평통보스톤협의회	413-535-0916
보스톤 대한체육회	781-326-9009
보스톤산악회	978-569-3256
보스톤한미노인회	978-994-5490
재미과학기술자협회	857-998-7043
재향군인회	781-854-8880
세익인협회	508-826-5270
이북5도도민연합회	978-514-3399
한인학교연합회	781-424-5269
FH한인경제인협회	401-481-4900
한국인양자(메인)	207-878-5652
625참전유공자회	978-725-9597
보스톤 한미예술협회	781-367-5993

동창향우동호회

건국대학교동창회	401-738-8735
경기고등학교동창회	508-995-7242
경기여고동창회	781-861-0437
경북고등학교	617-921-8799
고려대학교 교우회	617-780-2999
뉴잉글랜드신학회	774-270-1948
배재중고등학교동창회	978-474-4780
보스톤 신학회	978-569-3256
보스톤한인사회관	617-789-4964
산사람	774-270-1948
서경대동문회	617-599-9869
서울고 동문회	617-792-2635
서울대학교동창회	978-821-9434
서울대학교동창회	802-734-2521
성균관대동창회	508-541-6969
영등포고등학교동창회	617-277-0730
이화여고동창회	978-390-1552
중앙대학교동창회	603-622-8883
강원도민회	617-875-1801
충청향우회	678-717-8800
한양대동문회	781-548-9052

언론

보스톤코리아	617-254-4654
한인일보	781-933-8822
한국일보(뉴욕)	718-482-1111
Grapevine Times	781-548-9945

종교

기독교	
구세군 물둔교회	617-792-8780
그린랜드 연합감리교회	603-430-2929
글로벌 미션 보스톤교회	617-913-3074
나사렛사람의교회	781-439-1840
낮아짐교회	781-832-2014
뉴잉글랜드감리교회	617-969-0507
뉴튼 아름다운 교회	617-869-8159
갈보리교회	413-789-9888

구세군물둔교회	617-792-8780
그리스연합감리교회	203-459-8517
그린랜드연합감리교회	203-861-1134
나사렛사람의교회	603-430-2929
내슈아한마음교회	781-439-1840
뉴잉글랜드감리교회	603-888-8040
뉴잉글랜드한미교회	617-969-0507
뉴튼 아름다운 교회	617-869-8159
뉴햄프셔감리교회	617-990-7619
뉴햄프셔한인교회	603-437-5134
라이코스교회	603-264-6799
라이스한인침례교회	978-387-1115
로드아일랜드성동교회	508-926-8236
로드아일랜드제일교회	401-353-0983
대생명의길장로교회	401-944-2500
매리맥 교회	401-821-2311
목양교회	978-806-1363
무지개교회	617-223-1690
밀알한인교회	207-774-1617
렉싱턴 풍성한교회	978-244-0691
버클랜드 침례교회	617-953-0856
보스톤 국제교회	617-864-5948
보스톤 감리교회	617-459-6479
보스톤 사랑의교회	781-393-0004
보스톤 사랑제일교회	617-285-8870
보스톤 은혜장로교회	978-844-2404
보스톤 새로남교회	781-715-0571
보스톤 생명의교회	617-947-6765
보스톤 서부장로교회	617-777-1800
보스톤 성결교회	978-578-6987
보스톤 시온성교회	781-894-3958
보스톤 한울교회	781-275-8233
보스톤 소망교회	781-396-1004
보스톤 시온성교회	781-686-5526
보스톤 안식일교회	781-279-3270
보스톤 온누리교회	781-933-7044
보스톤웨슬리안교회	781-393-0004
보스톤 장로교회	508-435-4579
보스톤 제일교회	617-458-2733
보스톤 주님의교회	617-966-9608
보스톤 중앙교회	617-230-5004
보스톤침례교회	857-636-9985
보스톤 한인교회	617-739-2663
보스톤 한우리교회	978-454-0454
보스톤한인연합교회	617-923-9581
북부보스톤감리교회	978-470-0621
비전교회	617-308-2391
새빛교회	781-652-0001
새세루살렘교회	774-249-0022
선한목자장로교회	904-400-9386
성요한 교회	781-861-7799
순복음 보스톤교회	617-413-5372
스프링필드한인장로교회	413-789-4522
스프링필드제일교회	413-781-2477
시온감리교회	401-739-8439
안디옥 교회	978-534-3394
열방교회	617-620-3352
에이더 벨렘교회	978-274-2369
엘리스트 한인장로교회	413-549-6495
엘리스트 시온교회	413-549-9200
올스톤한인교회	617-642-7403
올스톤교회	508-799-4488
우스타장로교회	781-354-1843
워십프린터 교회	918-876-2815
임마누엘 연합교회	978-394-3060
자연교회	603-437-6151
좋은땅교회	978-930-6613
지구촌방주교회	617-838-6434
케임브리지한인교회	617-491-1474
케임브리지연합장로교회	781-861-3877
켄싱턴장로교회	617-770-2755
하버드 한인선교회	617-441-5211

불교	
문수사	781-224-0670
서운사	508-755-0212
심광사	617-787-1506

변호사

김공식특허변호사/변리사	617-239-0839
김성근 변호사	781-438-6170
김성희 변호사	617-884-0002
김연진변호사	617-742-7707
김성근 변호사	781-438-6170
김성희 변호사	617-884-0002
김연진변호사	617-742-7707
박현종특허변호사	978-474-8880
성기주변호사	617-504-0609
스티븐 서 변호사(미인법)	203-852-9800
워드랜드/엑셈변호사	203-324-6155
장우석 변호사	781-712-1706
정선진변호사	617-230-0005
피터전변호사	203-386-0503
JOHN DOWNEY 법률사무소	647-964-5809
STEVEN S. KIM 변호사	617-879-9979
Joy Lee 변호사	617-624-0292
Young Lee Danesh	617-367-4949

건축

글로벌건축	617-645-6146
김원태 건축사	617-620-8242
미남건축	508-650-8844
선아건축	508-230-5878
솔로몬 DRYWALL	978-761-0623
신중축 루핑사이딩 청문	617-999-9616
이놀드 건축	617-833-1360
파인한건축	617-688-6833
한샘(주)	781-487-0101
ECO Construction	781-608-2971
E/Y 건축	617-590-3472
J.C건축	781-738-7871
J&D 인테리어	617-645-6661
LEE'S건축	617-538-0558

골프개인

정영규 PGA	617-458-2733
골프스쿨	617-775-5527
남궁연골프교실	978-474-4780
ABC골프	603-401-7990

최현주 골프 레슨

339-223-4700	
--------------	--

공인 회계사

김영일 회계사	617-901-0707
김창근 세무사	781-935-4620
노성일공인회계사	781-863-2232
이현주 회계사	781-944-2442
Hana Rehab Clinic	617-455-8073
정진수회계사	508-584-5860
한미선회계사	617-792-2355
한성애회계사	617-283-7151

금융/모기지

인디펜던트(퓨어유)	617-777-2929
에이저리	781-591-2722
이중수파이낸스	617-799-6158

냉동/에어컨/히팅

JK 플러밍	978-303-7000
Nirvana Air	508-473-3429

노래방

진 노래방	617-782-9282
-------	--------------

도시판

뉴햄프셔한인도서관	603-644-1991
보스톤공립도서관	617-539-5400

당구장

올스톤당구장	617-782-0969
--------	--------------

동물병원

김문소 동물병원	978-649-6513
윤상래 동물병원	978-343-3049
제임스킴 동물병원	978-658-5282

떡/잔치/반찬(주문)

형제떡집	978-343-6080
장음식주문	781-648-0584
한아름	617-547-8723

미용실

가위소리	617-782-8111
그레이스스킨케어	978-468-0039
그레이스커팅클럽	617-331-1011
뷰티룩 헤어살롱	857-284-3879
세리 미용실	781-676-7374
압구정동달콤방	617-437-0378
웨스트메디케어	508-734-4446
케이티헤어디자인	508-768-7675
프로페셔널헤어디자인	978-772-7886
헤어 스킨	617-787-1735
헤어 센스	617-773-1220
헤어 Collage	617-354-4660
미용실 코리아LEE	617-913-3559
AYER BEAUTY SALON	978-772-6555
최지희 헤어(Biss Image)	617-818-5596
헤어앤드그레이스살롱	808-879-7777
MIN-AH MAKEUP	508-617-7122
Scotty's of Lexington	718-861-1277

돌상 대여/폐백

해피돌상	617-249-3131
폐백	978-688-0929

방송국

엔티비보스톤사업국	617-955-9112
-----------	--------------

변호사

김공식특허변호사/변리사	617-239-0839
김성근 변호사	781-438-6170
김성희 변호사	617-884-0002
김연진변호사	617-742-7707
김성근 변호사	781-438-6170
김성희 변호사	617-884-0002
김연진변호사	617-742-7707
박현종특허변호사	978-474-8880
성기주변호사	617-504-0609
스티븐 서 변호사(미인법)	203-852-9800
워드랜드/엑셈변호사	203-324-6155
장우석 변호사	781-712-1706
정선진변호사	617-230-0005
피터전변호사	203-386-0503
JOHN DOWNEY 법률사무소	647-964-5809
STEVEN S. KIM 변호사	617-879-9979
Joy Lee 변호사	617-624-0292
Young Lee Danesh	617-367-4949

병원

가정의	
그레이스 김 가정의	978-475-5656
내과	
송민근	617-696-7600
허버트뱅크(재용)	617-421-2282
한서진내과	401-722-0305
한성신내과	978-854-6376
산부인과	
최의웅산부인과	401-726-0600
이윤노산부인과	508-427-3000
소아과	
장경이 소아과	978-687-2119
심리상담	
배주은심리상담사	617-566-1055
심리상담	
김자함심리치료사	781-769-8670 x6080

양미아헤일리카운셀링

508-728-0832	
임나경심리상담사	617-738-9622

재활의학

가족물리치료병원	781-365-1876
덕터스통증병원	617-731-1004
성진우추추신경전문	978-688-6999
추 남남 D.C.	617-230-4250
Hana Rehab Clinic	617-566-1199
보스톤컨테드카어로	617-277-0648

치과

김동원치과	978-689-9363
김정규 치과	860-623-2601
한은애교정치과	978-655-1583
신영목 치과	617-265-5606
안 치과	781-647-8000
엑셀패밀리덴탈	617-471-6970
이영환치과	508-987-8228
이요셉치과	781-431-7295
케임브리지덴탈	617-492-8210
케임브리지덴탈어닉스	617-871-1482
켄지스아치과	617-471-2184
손영권치과	978-459-0594
프로그래드덴탈그룹	617-576-5300
한은애교정치과</	

휴람 네트워크와 제휴한 YK성형외과

피부노화 걱정, 시간을 되돌리는 실리프팅으로 해결하세요

이번 주 휴람 의료정보에서는 사람들 나이 50대로 접어들면서 늘어난 피부에 대해서 신경을 쓰게 된다. 그러면서 리프팅에 대한 관심도 또한 높아진다. 리프팅의 방법 중 실리프팅에 대해서 휴람 네트워크 압구정 YK성형외과의 도움을 받아 정확한 정보를 알아보려 한다.

젊음을 유지하고 싶은 많은 사람들이 먼저 신경 쓰는 것이 피부이다. 피부는 세월의 흐름과 동시에 나이가 들수록 탄력을 잃고 주름과 처짐 현상이 발생하게 되는데, 이로 인해 스트레스를 받는 경우가 적지 않다.

처진 피부를 개선하기 위해 마사지나 화장품을 이용하지만, 근본적인 해결책은 될 수가 없어 의학적인 방법이 많이 고려된다.

얼굴 처짐, 주름, 턱선, 팔자주름 등의 안티에이징 많은 방법 중에서 필러나 보톡스가 이용되기도 하며, 안면거상술, 실리프팅, 초음파나 고주파 공기압을 이용한 장비를 이용한 리프팅 등도 다양하게 시행되고 있다.

이중에서도 수술적인 부담이 없는 실리프팅은 시술 시간이 비교적 짧고, 비절개로 붓거나 멍, 흉터 걱정이 없고 수술 후 효과를 빠르게 확인할 수 있어 윤곽수술로 처진 눈썹, 노화로 인한 처짐이나 주름이 걱정인 중장년층 등 다양한 연령층이 수술을 하고 있으며, 수술결과와 만족도도 높다.

실리프팅이란?
실리프팅은 힘없이 처지고 탄력이

떨어진 피부속 진피층에 실을 주입하여 세포를 재생시켜주는 수술이다. 환자의 피부조직과 탄력, 처진 정도를 감안하여 실의 종류와 실의 조합을 달리하여 당겨준다. 이때 실을 당겨주는 방향과 실의 종류를 정확히 사용하는 것이 중요 .

- 실리프팅적용 부위 및 대상**
1. 팔자주름과 입가주름이 심한 경우
 2. 작고 탄력있는 얼굴을 가지고 싶은 경우
 3. 빠르게 리프팅효과를 원하는 경우
 4. 양악수술, 안면윤곽수술 후 리프팅 등 얼굴라인의 정리가 필요하신분
 5. 일반 실리프팅으로 효과를 못보신 분들

- YK성형외과 실리프팅의 장점**
1. 주름개선 및 V라인 빠른효과
 2. 우수한 피부고정력
 3. 볼륨과 동시에 리프팅을 동시에
 4. 통증없는 간단한 수술
 5. 얼굴에 맞는 실 선택

- YK 실리프팅 핵심 포인트**
- 얼굴근육의 이해
 - 압구정 YK성형외과 김용규원장님은 다년간 축적된 임상경험과 리프팅 노하우로 얼굴의 근육과 해부학적인 피부구조의 이해를 바탕으로 실리프팅 수술을 진행한다.
 - 힘
 - 앞광대나 볼, 턱, 선등 각 부위에 따라

늘어짐이 다르기 때문에 이에 맞춰 실을 조합하여 조직을 당겨주는 정도를 조절하는 것이 중요하다.

- 콤비네이션
환자의 얼굴의 부위별 처진 정도를 고려하여 여러개의 실의 조합으로 리프팅이 필요한곳에 실을 배치하여 부작용은 줄이고, 실리프팅의 효과는 극대화시킨다.

실리프팅 종류

- 울트라리프팅
KFDA에서 가장 높은 안전등급을 받은 녹는 실을 이용한 리프팅시술이다. 시술 후 진피층의 세포조직을 재생시키고 당겨줘 피부탄력의 효과를 얻을 수 있다. 더 나아가 콜라겐생성과 혈액순환을 도와 리프팅을 물론 피부톤 개선에도 도움을 준다.

- 블루로즈
블루로즈는 FDA와KFDA에서 허가받은 리프팅 및 안면조직 고정용 녹는 실이다. 돌기가 장미가시처럼 나 있어 기존실에 비해 지속력과 고정력이 강화됐다. 세포조직 활성화와 콜라겐 생성으로 보다 높은 효과를 볼 수 있다 .

- 테스리프팅
그물망 처리된 특수실을 이용하여 주름을 펴주고 피부조직을 더욱 견고하고 효율적으로 잡아당겨주어 녹는 실에 비해 지속기간은 길고 강력한 효과를 본다. 여러 가지 이름으로 불리는데 압구정 YK성형외과는 기존의 이물감

[실리프팅 종류]

	울트라리프팅 VS	블루로즈리프팅 VS	테스리프팅
입력 방법	주사기 주입	주사기 주입	주사기 주입
재질	녹는 실	녹는 실	녹는 실
효과	안면윤곽, 눈주름, 입가주름 개선	안면윤곽, 눈주름, 입가주름 개선	안면윤곽, 눈주름, 입가주름 개선
부작용	없음	없음	없음
비교	비교	비교	비교

이나 불편한 단점을 보완하고 장점을 높여 가장 진화한 실을 사용하여 효과를 높여주고 있습니다.

실리프팅 수술 후 주의사항
실리프팅은 수술시간은 약 1시간내외로 수면마취로 진행한다.

시술 후 붓기는 수술당일보다 수술 후 2-3일째 많이 붓기 때문에 2-3일간은 상체를 높이는 것이 좋으며, 시술 부위가 베게에 닿지 않도록 주의한다.

잘 때는 고개를 숙이거나 옆드리는 행동은 금하고 폭신한 베개를 2-3개 정도 받쳐서 주무시는게 붓기나 통증을 가라앉게 하는데 도움이 된다.

음주와 흡연은 상처를 더디게 아물게 하므로 삼가는 것이 좋고 불가피한 경우에는 최소 4주 후부터 가능하다.

1. 시술 직후는 붓기로 인해 좌우가 다르게 보일 수 있지만 점차적으로 붓기가 빠지고 자리를 잡으면서 자연스

러워진다.

2. 일시적으로 두통이 생길 수 있으나 보통 3주내 사라지게 되고, 측두부 피부가 볼록하게 부은 것처럼 보이는 현상은 실을 고정함으로써 생기는 정상적인 현상이며, 개인에 따라 차이가 나지만 2-3주가 지나면 평평해진다 .

3. 시술 후 4주 정도는 크게 웃거나 크게 입을 벌리지 않는 것이 좋기 때문에 치과진료는 수술전 받은 것이 좋고 충분한 휴식과 비타민C 섭취는 콜라겐 재생을 돕기 때문에 회복에 도움이 된다.

실리프팅의 경우 주입하는 실의 위치와 방향에 따라 얼굴리프팅 방향이 달라지기 때문에 임상경험이 풍부한 전문의에게 수술을 받는 것이 중요하며, 환자의 얼굴 처짐이 심할 때에는 안면거상리프팅 등 다른 리프팅이 필요할 수도 있기 때문에 수술 전 전문의와 충분한 상담이 필요하다.

고국 방문 의료 상담 및 예약, 의료관광 휴람의 전반적인 서비스에 대한 자세한 내용 및 문의는 보스톤코리아 전화 617-955-9112 로 문의하시면 됩니다.



“카이로프랙틱이란?” : 우리 몸은 남녀노소 모두 31쌍의 척추신경을 가지고 있으며 뇌로부터 이 신경을 통해 신호를 몸 구석구석까지 원활하게 전달해야만 건강한 몸을 유지할 수 있습니다. 그러나 외부적인 충격 즉, 교통사고나 잘못된 생활 습관 등으로 척추가 어긋나게 되면서 척추신경 압박 및 염증으로 뇌로부터의 신호를 제대로 전달받지 못하여 우리 몸에 통증과 같은 이상이 생깁니다. 이러한 척추의 어긋난 곳을 정확하게 찾아 가장 안전하게 바로잡는 것이 바로 카이로프랙틱입니다.



원장 : Dr. 유정호, D.C.
(Dr. Jeongho Yoo, D.C.)

- Graduated Palmer College of Chiropractic
- Member of Gonstead Seminar of Chiropractic
- Member of Gonstead Methodology Institute
- Certified International Board of Extremity Chiropractors
- 한양대학교 졸업 및 ROTC 47기
- Active license in MA(#3524)

- 진료과목**
- 척추계통 : 목 / 등 / 허리 / 골반 통증, 디스크 질환
 - 사지계통 : 어깨, 무릎, 손목, 발목, 턱관절 통증
 - 신경/순환 계통 : 손발 저림, 좌골신경통, 두통, 알러지, 소화불량
 - 교통 사고 전문 치료 및 변호사 상담 : 물리치료와 병행하여 효과 극대화 및 전문 변호사 연결
 - 어린이/학생/성인 자세 관련 통증 및 척추측만 교정

개원기념 스페셜

- 카이로프랙틱 상담
- 정밀 척추 검사 \$20 (reg. \$250)

“기회를 놓치지 마세요!”

주요보험: 일반보험PPO, 학교/유학생/여행자 교통사고 보험 등 다수

진료시간
월-금(M-F) : 8am-5pm
토(Sat) : 9am-12pm
일(Sun) : Closed





영화 '살인자의 기억법' 설명서

(서울=뉴스1스타) 윤효정 기자 = 베스트셀러 소설 '살인자의 기억법'이 영화로 재탄생된다. 소설의 매력적인 설정을 그대로 유지하며, 설경구 김남길 등 연기 대가들의 열연을 더했다.

8일 오전 11시 영화 '살인자의 기억법' (감독 원신연)의 제작보고회가 원신연 감독, 주연배우 설경구 김남길 김설현 오달수가 참석한 가운데 서울 압구정 CGV에서 진행됐다.

'살인자의 기억법'은 tvN '알쓸신잡' (알고 보면 쓸데 없는 신비한 잡학사전)을 통해 '국민 문학박사'로 자리매김한 김영하 작가의 동명의 소설을 원작으로 한 영화다. 알츠하이머에 걸린 은퇴한 연쇄살인범이 새로운 살인범의 등장으로 잊힌 살인습관이 되살아나며 벌어지는 범죄 스릴러다.

'살인자의 기억법'은 출간과 동시에 베스트셀러에 등극하며 끊임 없이 영화계의 러브콜을 받은 작품. 알츠하이머에 걸린 연쇄살인범이라는 신선하고 과격적인 소재와 작가 특유의 강렬한 문체로 독자의 사랑과 호평을 받았다.

영화를 연출한 원신연 감독은 앉은 자리에서 소설 '살인자의 기억법'을 40분 만에 읽고 영화화를 결정했다. 이날 원 감독은 " '용의자' 라는 액션 영화를 하고 깊이 있는 주제의 영화를 연출하고 싶다는 생각을 했다. 그때 '살인자의 기억법'을 읽었는데 서스펜스, 구성, 유머, 깊이가 있는 소설이었다. 오히려 이 소설이 영화화되지 않는 것이 이상할 정도였다. 꼭 영화로 만들고 싶다고 생각했다"고 말했다.

이어 영화화 되면서 달라진 것이 무엇이라는 물음에 "소설을 본 분들이 소설 속 감동이 그대로 영화에 나오면 아쉬울 것 같다는 생각도 했다. 소설을 읽은 분, 읽지 않은 분들 모두 재미있게 볼 수 있도록 감동이나 설정을 조금 다르게 했다"고 덧붙였다.

'알츠하이머에 걸린 연쇄살인범'이라는 매력적인 원작의 큰 틀은 유지하되 영화적 창작을 가미하며 영화를 완성했다.

설경구가 알츠하이머에 걸린 연쇄살인범 병수 역할을, 김설현은 그런 병수에게 남은 유일한 가족 은희 역할을 맡았다. 김남길은 평범한 경찰처럼 보이지만 속내를 알 수 없는 남자 태주로, 오달수는 병수의 오랜 친구이자 살인범을 쫓는 파출소 소장 병만으로 분했다.

배우들은 극중 역할을 위해 '몸'을 바쳤다. 설경구는 70대 극중 인물을 위해 다이어트를 했다. 그는 "70대 인물이라고 설정하고 살을 빼다. 목부터



늘기 시작하더라. 겨울에는 살이 잘 안 빠지는데 촬영하면서 살을 빼야 하는 것이 쉽지 않았다. 숙소에 있을 때도 새벽 1시부터 줄넘기 하면서 살을 뺐다. 한번은 폐소공포증을 느끼기도 했다. 이리다가 위험하겠다는 생각도 했다"고 덧붙였다. 반면 김남길은 보다 위협적인 분위기를 위해 10kg 이상 살을 찌워야 했던 현장이었다.

설현은 '살인자의 기억법'을 통해 배우로서 보다 더욱 강렬한 존재감을 보여줄 예정. 설현은 "활동을 하면서 보니 나에 대한 고정적 이미지를 내가 만들고 있는 것 같다. 외면, 내면에서 뭔가를 정해놓고 벗어나지 않으려는 나의 모습이 보였다. 그런 것을 많이 내려놓고 임했다. 새로운 것에 많이 도전한 하루 하루 도전하는 느낌으로 촬영했다. 정말 많이 노력했으니 예쁘게 봐주시고 기대 많이 해달라"고 전했다.

또 원신연 감독은 김설현에 대해 "대중이 아는 설현과는 다른 모습이 있더라. 설현은 하얀 도화지 같다"고 평했다. 이어 "처음 촬영을 하는데 불안했다. 시골 소도시의 20대 초반의 여자인데 저렇게 예쁜 모습이 어울릴까 불안했다. 그런데 본능적인 연기로 커버하더라. 연기를 통해 스스로 균형을 맞추는 모습을 보고 정말 대단하다고 생각했다"고 칭찬을 아끼지 않았다.

과격적인 설정이 매력적인 '살인자의 기억법'은 기존의 한국영화에서 보지 못한 새로운 서스펜스를 제시한다. 희미해지는 기억과 쌓여가는 기록, 망상과 현실을 그리는 병수의 이야기, 그리고 병수를 흔드는 태주의 등장 이후 급속도로 서스펜스와 스틸을 오가며 거침없이 흘러간다. 한순간도 방심할 틈이 없는 쫓겨온 스틸러가 온다. 오는 9월 개봉 예정.

ichi@news1.kr

'맨홀', 김재중X유이 표 타임슬립

(서울=뉴스1스타) 윤효정 기자 = 오늘 새로운 '코믹 타임슬립' 드라마가 찾아온다. 망가지는 것도 불사한 김재중과 유이 표 코믹 어드벤처 '맨홀'이다.

9일 처음 방송되는 KBS 새 수목드라마 '맨홀: 이상한 나라의 필' (극본 이재곤 연출 박만영)은 하늘이 내린 백수 봉필(김재중 분)이 우연히 맨홀에 빠지면서 벌어지는 바라이어터한 시간여행을 그린 '랜덤 타임슬립' 코믹 어드벤처다.

드라마 흥행 보증 수표 소재 '타임슬립'을 사용한다. '맨홀'은 타임슬립을 중심에 두고 청춘의 이야기, 첫사랑, 코미디를 적절히 버무렸다. 김재중은 취직을 못해 강제 백수 생활 중인 봉필이며, 바로도 공시생 역할로 나오는 점이 '웃픈' 청춘들의 단면을 그

릴 것으로 예상된다. 또 어느 시기로 갈지 모르는 '랜덤 타임슬립'에, 과거의 사소한 사건으로 미래가 계속 바뀌는 점도 색다른 포인트다.

이번 드라마에서 김재중은 무대 위의 JYJ나 기존에 연기했던 캐릭터와는 완전히 다른 연기를 보여줄 것으로 기대를 모은다. 타고난 '뜯기'를 장착한 하늘이 내린 백수로, 실감나는 만취 연기와 '뜯기' 연기를 보여준다. 또 유이는 봉필의 첫사랑 수진 역할로, 청순미 넘치는 첫사랑이 아닌 호탕하고 쾌활한 '알가닥' 첫사랑의 이미지를 선보인다고, 정혜성 바로와 함께 '뜯벤저스' (포라이 어벤저스) 4인방을 결성, 시청자들의 마음을 파고들 것으로 예상된다.

ichi@news1.kr



'호리네민박' 이효리 "정상에서 천천히 내려오는 것, 가장 힘든 일"

(서울=뉴스1스타) 윤효정 기자 = '호리네 민박' 이효리가 아이유에게 자신의 고민을 털어냈다.

6일 방송된 JTBC '호리네 민박'에서 이효리 이상순 부부와 아이유가 민박집 주인이 되어 손님을 맞았다.

이날 이효리는 아이유에게 "내가 이제 활동을 시작해야 하지 않나. 예능이나 방송을 해야 한다고 하는데 두려움이 확 몰려오더라. 나는 심적으로 지하는 것이 요가와 차, 그리고 상순 오빠다. 아니었으면 나는 돈도 벌 만큼 벌었고 그냥 톱스타 이미지에서 끝내고 싶은 마음도 있었다"고 고민을 털어냈다.

이어 "그런데 박수칠 때 떠나는 것보다 천천히 내려오는 것이 더 힘든 것이었다. 조금씩 나이든 모습을 보이는 것, 후배들에게 밀리는 모습, 그걸 받아들이 마음의 준비가 전혀 안 돼있었다. 지금도 완전히 됐다고 할 수는 없지만 그걸 감수하고 곳곳이 내 활동을 하는 해나가는 것이 힘들었다. 그러니 지은이 너도 방편을 만들어줘야 한다"고 조언했다. 아이유는 "나도 그런 것만 생각한다. 지금은 즐길 수가 없고 '이거 다음에는 안 될 거야'라는 생각에 행복한 틈이 없었다"고 털어냈다.

ichi@news1.kr



한주간



시청률 순위

2017년 7월 31일 ~ 2017년 8월 6일

Nielsen Media TV 지상파 주간시청률

1	KBS2	주말연속극(아버지가이상해)	30.3%
2	KBS1	일일연속극(무궁화꽃이피었습니다)	20.4%
3	KBS2	일일드라마(이름없는여자)	19.5%
4	SBS	미운우리새끼다시쓰는육아일기	16.4%
5	KBS1	KBS9시뉴스	15.4%
6	MBC	주말드라마(당신은너무합니다)	15.0%
7	SBS	특별기획(언니는살아있다)	14.1%
8	KBS1	전국노래자랑	13.5%
9	KBS2	해피선데이	11.3%
9	SBS	월화드라마(조작)	11.3%

Tbo Play 주간시청률

1	KBS2	주말연속극(아버지가이상해)
2	KBS1	일일연속극(무궁화꽃이피었습니다)
3	KBS2	일일드라마(이름없는여자)
4	MBC	주말드라마(당신은너무합니다)
5	SBS	특별기획(언니는살아있다)
6	SBS	월화드라마(조작)
7	KBS2	TV소설(그 여자의 바다)
8	MBC	주말특별기획(도둑놈도둑님)
9	SBS	아침연속극(달콤한 원수)
10	MBC	아침드라마(훈장 오순남)

* 한국 TV KBS, MBC, SBS를 월 \$37.99에 볼 수 있는 티보 (617-955-9112) 지금 신청하세요!

한주간 음원 차트 순위 10

01	비도 오고 그래서 (Feat. 신용재)	헤이즈 (Heize)
02	빨간 맛 (Red Flavor)	Red Velvet
03	매일 듣는 노래 (A Daily Song)	황치열
04	널 너무 모르고	헤이즈 (Heize)
05	Artist	지코 (ZICO)
06	마지막처럼	BLACKPINK
07	Ko Ko Bop	EXO
08	남이 될 수 있을까	볼빨간사춘기
09	나로 말할 것 같으면 (Yes I am)	마마무
10	귀를 기울이면 (LOVE WHISPER)	여자친구

숫자 퍼즐 (Sudoku)

	2	5	1				4	
		6		8	7			2
9			2	3		5		
		2					6	
1								7
	9					3		
		7		5	8			3
2			4	7		6		
	8				3	4	7	

8월 13일 - 8월 19일

재미로 보는 주간 운세 지문 철학원

www.askjiyun.com
213-739-2877

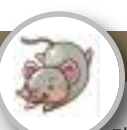

쥐띠 | 결정적인 마지막 순간에

● 운수: 해결책을 찾으려면 나무보다는 숲을 보는 넓은 시야가 필요합니다. 긍정적으로 생각해야 좋은 아이디어도 떠오를 것입니다. ● 금전: 무경을 열어봐야 알 수 있다는 말처럼 결정적인 마지막 순간에 금전적으로 유리한 변수가 생기겠습니다. ● 애정: 부부의 마음이 화합하니 집안 분위기가 좋아집니다. 자녀에게도 좋은 영향을 주게 될 것입니다. 84, 72, 60, 48, 36년생은 13, 18일 길일. 14, 15일 주의.

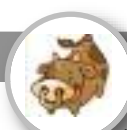

소띠 | 빨리 대화로 풀어야

● 운수: 제대로 안 할 거면 처음부터 안 하느니만 못한 것입니다. 정말 꼭바로 할 자신이 없으면 처음부터 나서지 않는 것이 좋습니다. ● 금전: 계약이나 거래는 시도하지 말아야 합니다. 자칫하다가는 손해를 볼 수 있습니다. ● 애정: 침묵이 길어질수록 오해를 증폭시킬 뿐입니다. 심각하게 되기 전에 빨리 대화로 풀어야 할 것입니다. 85, 73, 61, 49, 37년생은 14, 17일 길일. 15, 19일 주의.

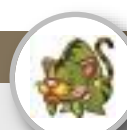

범띠 | 미리 대책을 세우고

● 운수: 내 손에 없는 것을 찾으려 하지 말고 이미 주어진 것에 감사하는 마음을 갖도록 하세요. ● 금전: 생각지도 않게 지출할 일이 발생하거나 자금 압박을 받을 수 있습니다. 미리 대책을 세우고 철저한 금전 관리가 필요합니다. ● 애정: 무엇이든지 어설피게 하면 차라리 안하느니만 못합니다. 이왕에 봐줄 것이라면 깨끗하게 받아들이는 것이 좋습니다. 86, 74, 62, 50, 38년생은 15, 18일 길일. 13, 16일 주의.



토끼띠 | 처음부터 잘해야

● 운수: 처음부터 잘해야 합니다. 튼튼하게 잘 쌓지 않은 탑은 결국 오래가지도 못하고 문제가 생기게 되어 있습니다. ● 금전: 조금만 마음을 비우세요. 괜한 욕심을 내다가는 이도저도 아닌 결과를 보게 될 수 있습니다. ● 애정: 내 마음을 알아주는 사람이 이리도 없나고 속으로만 한탄하지 마세요. 믿음만한 사람에게 속내를 털어놓으면 편안해집니다. 87, 75, 63, 51, 39, 27년생은 15, 16일 길일. 14, 17일 주의.

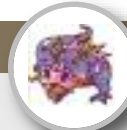

용띠 | 행복으로 가는 계단에

● 운수: 행복으로 가는 계단에 첫 발을 내딛게 되는 순간이 오고 있습니다. 훗날에 중요한 의미를 줄 것입니다. ● 금전: 되로 주고 말로 받는 운세이니 여러 면에서 유리하게 작용합니다. 수입은 늘어나고 지출은 적어지겠습니다. ● 애정: 싱글은 새로운 만남이 다가오고 있습니다. 함께 있는 시간이 즐거워서 흘러가는 시간이 무척이나 빠르게 느껴질 것입니다. 88, 76, 64, 52, 40, 28년생은 13, 17일 길일. 15, 18일 주의.



뱀띠 | 누구하고도 비교하지 말아야

● 운수: 생각이 너무 많아지면 쓸데없는 것까지 생각하게 됩니다. 하고자 하는 일을 도리어 방해하는 격이 될 수 있습니다. ● 금전: 그 누구하고도 비교하지 마세요. 가진 것이 많고 적은 것을 신경 쓰기 시작하면 마음만 불편해집니다. ● 애정: 영혼한 사람에게 화풀이를 할 수 있습니다. 배우자가 많고 자식이나 다른 사람까지 미워하지 말아야 합니다. 89, 77, 65, 53, 41, 29년생은 14, 18일 길일. 16, 19일 주의.

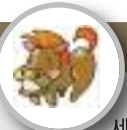

말띠 | 좋은 결과를 기대해도

● 운수: 진취적이고 발전적인 내일을 위해서 철저한 계획을 세워야 하는 시기입니다. 좋은 결과를 기대해도 되겠습니다. ● 금전: 오랜만에 반가운 손님이 찾아오거나 매상이 증가합니다. 꼭 필요했던 것을 큰 마음먹고 구입하게 되니 기분도 좋아집니다. ● 애정: 이렇게 좋을 것을 왜 진작 하지 않았을까 후회하지 말고 지금부터라도 시작하면 됩니다. 90, 78, 66, 54, 42, 30년생은 15, 19일 길일. 14, 17일 주의.

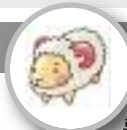

양띠 | 생각을 단순하게

● 운수: 생각을 단순하게 하도록 하세요. 복잡하게 생각할수록 머리만 아프고 해결책은 나오지 않습니다. ● 금전: 지출에 신경 써야 합니다. 금전적으로 도와줄 수 없는 상황에 도움을 요청해오는 사람 때문에 난처해질 수 있습니다. ● 애정: 본의 아니게 자꾸 벗어나고 있습니다. 속마음과는 다르게 하는 말과 행동이 문제를 야기한다는 것을 알아야 합니다. 91, 79, 67, 55, 43, 31년생은 13, 16일 길일. 15, 18일 주의.

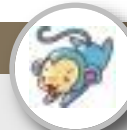

원숭이띠 | 하루하루가 새롭고

● 운수: 좋은 사람을 만나니 하는 일을 더 즐거운 마음으로 하게 됩니다. 함께 웃을 수 있는 시간이 있어서 그동안 쌓였던 스트레스가 다 사라집니다. ● 금전: 지금까지 열과 성의를 다해서 일한 것이 드디어 빛을 보게 됩니다. 일이 성사되면서 자연스럽게 수입도 따라옵니다. ● 애정: 작은 곳에서 행복을 느끼면 하루하루가 새롭고 신나게 보낼 수 있습니다. 92, 80, 68, 56, 44, 32년생은 14, 17일 길일. 16, 19일 주의.



닭띠 | 흐뭇한 미소를 짓게 해주는

● 운수: 반갑고 기쁜 소식을 듣게 됩니다. 세상을 다 가진 듯 흐뭇한 미소를 짓게 해주는 일이 있을 것입니다. ● 금전: 가까이 좋은 정보가 있으니 귀 기울여서 듣고 눈을 크게 뜨고 보세요. 금전과 관련하여 도움 받게 됩니다. ● 애정: 점수를 딸 수 있는 기회가 왔으니 잘 활용해야 합니다. 자신들도 모르게 서로에 대한 감정이 싹트는 계기가 생깁니다. 93, 81, 69, 57, 45, 33년생은 13, 18일 길일. 17, 19일 주의.



개띠 | 길게 내다보고

● 운수: 갑자기 한꺼번에 밀렸던 일을 처리하느니나고 정신없이 바쁘게 지나갑니다. 건강에 무리가 가지 않도록 잘 조절해야 할 것입니다. ● 금전: 길게 내다보고 현명하게 판단을 내리면 그 덕으로 이익을 보게 될 것입니다. ● 애정: 서로가 함께 속마음을 털어놓고 얘기를 하는 시간을 만들어야 합니다. 오해도 풀리고 새롭게 알게 되는 것도 많을 것입니다. 94, 82, 70, 58, 46, 34년생은 13, 19일 길일. 17, 18일 주의.



돼지띠 | 급하더라도 한 걸음부터

● 운수: 갈 길은 멀고 할 일이 많은 때입니다. 아무리 급하더라도 한 걸음부터 차근차근 걸어 가야 합니다. ● 금전: 필요 이상의 지출로 돈이 빠져나갈 수 있습니다. 원가를 구입하기 전에 꼭 필요한 것인지 생각해야 합니다. ● 애정: 자신도 마음대로 할 수 없는 것을 두고 이렇게 하라 저렇게 하라 하는 사람이 있었습니다. 잘 참고 넘어가야 합니다. 95, 83, 71, 59, 47, 35년생은 17, 18일 길일. 13, 19일 주의.

'신서유기4' 제대로 터졌다

최고 시청률 또 경신

(서울=뉴스스타) 윤효정 기자 = tvN '신서유기4' (연출: 나영석, 신효정)가 최고 시청률을 또 한번 경신했다.

지난 8일 방송된 tvN '신서유기4' 9회는 케이블, 위성, IPTV가 통합된 유료플랫폼 가구 시청률이 평균 4.6%, 최고 6.0%를 기록하며 자체 최고 시청률을 또다시 경신했다. 특히 타깃시청률(남녀2049세)은 평균 3.8%, 최고 5.2%를 기록하며 지상파 포함 동시간대 1위를 달성했다. (닐슨코리아/전국기준)

이날 방송에서는 지난주에 펼쳐진 베트남에서의 마지막 기상미션 '자네 지금 뭐하는건가?'의 결과가 공개됐다. 다른 멤버들의 물건으로 풀 작장하는 것이 미션이었던 이수근은 강호동의 웃과 은지원의 반지로 미션에 성공했고, 송민호도 간신히 바나나를 지키는데 성공했다. 강호동은 연신 "팬을 빼앗겼다"며 뜻밖의 귀여움으로 웃음을 유발했다.

그뿐만 아니라 이어진 '도르마 무도르마 무 거레를 하러 왔다' '코



너가 이날 방송의 하이라이트. 멤버들은 총 다섯 개의 복불복 라운드에 도전하고, 실패하면 곧바로 1단계로 돌아가야 했다. 확률은 모두 반반인 가운데, 계속 실패한 멤버들은 열의를 점차 잃어갔다. 연이은 초반 실패에 고전하던 이수근이 뜻밖으로 5단계에 성공했지만, 마지막 선물을 얻으며 '웃픈' 결말을 선사했다.

이어 바나나를 건 영화퀴즈가 펼쳐졌다. 퀴즈로 나오는 영화의 한 대사를 직접 연기해야 하는 코너. 그간 폭풍 연기력을 보였던 이수근과 송민호가 각종 성대모사로 또다시 대활약하며 웃음을 선사했다.

한편 '신서유기4'는 매주 화요일 밤 9시 30분 tvN에서 방송된다.

ichi@news1.kr



'무한도전' 잭 블랙, 1년 7개월 만의 재회...미드 오디션 진두지휘

(서울=뉴스스타) 장아름 기자 = 할리우드 최고 코미디 배우 잭 블랙이 '무한도전' 멤버들과 미국 LA서 깜짝 재회하며 빅 재미를 예고했다. 앞서 '무한도전'을 통해 한국 예능 신고식을 치렀던 잭 블랙은 미국으로 간 멤버들을 격하게 환영하며 회심의 신고식(?)을 준비한 것으로 전해진다. 또한 잭 블랙은 지난해 출연 당시 빅 재미를 안겼던 '무한도전' 식 한국가요 퀴즈에 다시 한번 도전한다고 전해져 기대감을 자아내고 있다.

MBC '무한도전' 측은 9일 "멤버들이 미국 첫 촬영일부터 잭 블랙의 격한 환영을 받았다. 이들의 깜짝 만남은 이번

주 방송을 통해 공개될 예정"이라고 밝혔다. 앞서 '무한도전' 멤버들은 한국 시간으로 지난 6일, 5박 6일의 일정으로 미국으로 출국했다.

잭 블랙은 명실상부 할리우드 최고의 코미디 배우로 우리나라에선 '내겐 너무 가벼운 그녀' '스쿨 오브 락' '킹콩' 등의 영화로 큰 사랑을 받았다. 특히 그는 지난해 1월 '무한도전'에 출연해 레전드 짤을 무한 생성하며 깊은 인상을 남겼다. 당시 잭 블랙은 '예능 학교-스쿨 오브 락(락)'이란 타이틀 아래 물공헤딩, 스타킹 쓰기 등으로 한국 예능 신고식을 제대로 치른 바 있다.

aluemchang@news1.kr

'라스' 김종국X김정남X찬성X진우, 입담 대잔치 '폭소'

(서울=뉴스스타) 윤정미 기자 = 김종국, 김정남, 찬성, 진우가 입담을 드러내며 눈길을 모았다.

9일 MBC '라디오스타' '예선' 티보 김종국, 김정남, 2PM 찬성, 워너진우가 출연했다.

이날 김종국은 유재석과 관련한

발언에 대해 언급했다. 그는 "유재석은 너무 좋은 사람이고 저의 예능 재능을 더 키워준 사람"이라며 "그런데 예능을 일부 광적으로 좋아하는 팬들이 저 같은 경우를 빗대어서 아무 것도 가진 게 없는 아이를 (유재석) 키웠다, 그런 말들을 하는데

제가 그 정도는 아니었다"며 "'엑스맨'은 제가 잘돼서 들어간 거였다"고 말했다.

이어 "하하가 유재석을 은인으로 모시는 것은 인정한다. 명수 형도 모셔야 하고"라고 덧붙이며 폭소를 더했다.

galaxy98@news1.kr



천지보살

운명사주궁합신점

전화예약 617-947-6799

전화로도 상담해드립니다

"광고는 영화다"

동영상 광고 전문제작 유튜브 / TV / 모바일

Nabis Studio

6177565744

ozio@hotmail.com

175 Harvard Ave, Allston, MA 02134

이벤트사진, 여권사진, 그래픽디자인 서비스

OTK 김원태 건축사

Registered Architect (MA & NY) • NCARB • CDT • LEED AP

MA REALTOR® • MA Licensed Real Estate Salesperson

건축 & 시공

© 2014 OTK DeCon Group

15년 이상의 전문적인 경험

매사추세츠와 뉴욕 건축사 전문 라이선스 보유

독일 프랑크푸르트 대학교 건축학과 졸업

기획 • 설계 • 허가 • 시공 • 관리

각종 건물 신축 • 증축 • 개축

We can Design Build Buy Sell your home!

상용건물 • 콘도 • 주택 • 사업체 매매 도와드립니다

otk212@gmail.com 617.620.8242

New name for &TV

TBO PLAY RATINGS

티보 시청률

TBO Play는 한국 방송 및 영화 콘텐츠를 인터넷을 통해 제공하는 정식 라이선스를 받아 북미지역에서 유일하게 합법적으로 서비스를 제공하고 있습니다

'최강 배달꾼' 고경표X채수빈, 배달족들의 화끈한 첫만남



(서울=뉴스1스타) 장수민 기자 = '최강 배달꾼'의 고경표와 채수빈이 험난한 '배달족'의 모습을 그려냈다.

4일 오후 첫 방송된 KBS2 '최강 배달꾼'에서는 최강수(고경표)와 이단아(채수빈)가 마주하는 모습이 그려졌다.

새 동네로 이사를 오게 된 강수는 우연히 뺑소니를 목격했고, 가까스로 뺑소니범을 찾아가 범인을 직접 잡는데에 성공했다.

이어 자신의 집으로 돌아오던 강수는 골목 어귀를 달리다 단아의 오토바이와 충돌할 뻔 했다. 강수는 "운전 똑바로 해라"라고 경고했고, 이에 단아는 "나니까 괴했다"라며 맞섰다. 사건을 종결하고 떠나려는 찰나 강수는 자신의 휴대폰 액정이 깨진 것을 발견했고 단아에게 물어내려 했지만, 단아는 강수의 급소를 발로 차버리고 "억울하면 고소해"라며 자리를 떴다.

중국집 '팔팔수타'에서 새롭게 일을 하게 된 강수는 "월 230, 숙식 제공"이라는 조건으로 '팔팔수타'의 배달부로 입사하게 됐다. 그러나 사장 순애(이민영)은 "면접을 한 명한테 더 봐야해"라며 이단아의 업적을 읊기 시작했다.

한편 기출한 지윤(고원희)은 배고픔을 견디지 못하고 누군가 먹다 내어놓은 탕수육을 주워 먹었다. 그 모습을 그릇을 찾으러 온 강수가 발견했고, 강수는 지윤을 매장으로 데려가 짜장면을 만들어 주는 등 친절을 베풀었다.

jjm928@news1.kr

티보플레이 8월 1째주 시청률 BEST10

1	KBS	아버지가 이상해
2	KBS	무궁화 꽃이 피었습니다
3	KBS	이름 없는 여자
4	MBC	당신은 너무합니다
5	SBS	언니는 살아있다
6	SBS	조작
7	KBS	TV소설 그 여자의 바다
8	MBC	도둑놈 도둑님
9	SBS	달콤한 원수
10	MBC	훈장 오순남

티보플레이 8월 1째주 신규 방송

1	KBS	최강배달꾼
2	CJ E&M	구해줘
3	SBS	싱글와이프
4	MBC	하하랜드
5	MBC	랭킹쇼 123
6	CJ E&M	삼시세끼 바다목장편

티보플레이 금주 신규 영화

1	미정
---	----

'하하랜드' 첫방, 감동+재미 잡으며 동물예능 인기 이끌까

(서울=뉴스1스타) 윤정미 기자 = '하하랜드'가 감동과 재미를 잡으며 동물예능 프로그램의 인기를 불러올 수 있을까.

2일 MBC '하하랜드'가 처음 방송됐다. '하하(HA-HA)랜드'의 '하하'는 'Human'과 'Animal'의 첫 글자를 딴 것으로, 사람과 동물이 함께 행복하게 살 수 있는 방법과 모습을 보여주는 프로그램이다. 노홍철과 유진이 MC를 맡았다. 앞서 파일럿으로 방송된 '하하랜드'는 이번에 정규 편성되어 시청자를 다시 찾게 됐다.

이날 첫 코너에선 문제견 썬더와 볼트의 사연이 소개됐다. 벽지는 물론 가구를 이빨로 긁고 뜯어놓는 행동으로 집안을 엉망진창으로 만들었다. 소파는 앉지 못할 정도가 됐고 식탁의 의자 역시 금방이라도 부러질 듯 망가져있었다. 썬더와 볼트를 키우는 주인부부는 집들이도 못하고 개들이 어질러 놓은 집안을 치우기에도 바빴다.

galaxy98@news1.kr



내가 보고 싶은 한국방송 · 영화를 원하는 시간에 고화질로 즐기세요

TBO PLAY

보스톤 코리아
MA, RI, NH 지역 공식 딜러

WiFi 내장 Compact size
Settop Box \$55

8월 한달 프로모션
\$9⁹⁹
~~\$14.99~~

KBS MBC SBS

Plus 상품
방송 3사
~~\$14.99~~
\$9⁹⁹
7.31.2017까지

Premium 상품
방송 3사
지상파 / 케이블
~~\$24.99~~
\$19⁹⁹
7.31.2017까지

VIP 상품
방송 3사 / 중편
지상파 / 케이블
Live / 스포츠
~~\$39.99~~
\$29⁹⁹
7.31.2017까지

*전상품 무약정



따라
8월 한달
프로모션

\$9⁹⁹
~~\$14.99~~



WiFi 내장
Compact size
Settop Box **\$55**

*전상품 무약정

Plus 상품

방송 3사

~~\$14.99~~

\$9⁹⁹

7.31.2017까지

Premium 상품

방송 3사
지상파 / 케이블

~~\$24.99~~

\$19⁹⁹

7.31.2017까지

VIP 상품

방송 3사 / 종편
지상파 / 케이블
Live / 스포츠

~~\$39.99~~

\$29⁹⁹

7.31.2017까지



티보
실시간 한국방송
서비스 확대



지금 전화하세요!
617-955-9112

연합뉴스TV MBN JTBC / JTBC골프 / 채널A(동아방송) / KIDS / 육아방송 / CBS(기독교방송) / ETN / 바둑TV / 이벤트TV / KTV / 우리방송



신영의 **세상 스케치**

608회



시인 신영은 월간[문학21]로 등단, 한국[전통문화/전통춤] 알리기 역할 등 활발한 활동을 하고 있다.

skyboston@hanmail.net

김민지 목사님을 뵙고 돌아오는 길에...

소탈하신 모습의 김민지 목사님을 만났다. 동네의 옆집 아주머니 같은 편안한 느낌의 김 목사님은 처음 만난 내게도 친근감으로 다가왔다. 뭐라 할까. 보통의 목사님들을 만나면 뉘시 모를 경직된 모습들이 일반이지 않던가. 일반 보통의 목사님들을 처음 만나면 목사님이 그렇게 하셨든 아니면 바라보는 성도들이 그렇게 보았든 간에 말이다. 지금까지 만나왔던 여느 목사님들과는 다른 느낌의 목사님을 만나게 되었다. 모습만큼이나 소탈하고 꾸밈없는 말과 행동 그렇지만 그것이 주책스럽거나 어색하지 않은 편안한 모습 그 자체였다.

미국 미주리 주 세인트 루이스(St. Louis)에 '평화의 땅'이 있다. 미국 각처에서 열악한 상황에 있는 집이 없거나 몸과 마음과 정신이 약해져 있는 한인 여성들을 돌보고 있는 곳이다. 처음에는 국제결혼 한 여성들을 돌보는 목적으로 시작했으나 지금은 일반 한국 가정을 이루며 살던 여성들도 이곳에 와서 돌봄을 받기도 한다. 이곳에서 삶의 끈을 놓고 싶을 만큼 버거운 삶을 살며 신체적 정신적 고통으로 있는 여성들을 돌보며 기도하는 분이 바로 김민지 목사님

이시다. 그 누구도 돌보지 않는 외로움과 고통에 있는 약자들을 살피고 돌보며 새 삶을 준비시키는 곳이다.

지난 주 뉴햄프셔 주 (그린랜드 교회)에서 2박 3일의 다문화 선교 교회(국제선 & 국제선 시스코지회)의 수련회가 있었다. 국제결혼가정선교회 (National Association of International Family Mission) : 국제선은 국제결혼으로 인한 문화 충격과 언어 차이로 가정생활에 어려움을 겪는 한인 여성들은 물론 노인, 청소년 등 소외된 이웃들을 위해 열린 마음으로 봉사하는 봉사단체이다. 이번 수련회 강사로 초청되어 세인트 루이스에서 김 목사님이 보스턴에 오신 것이다. 덕분에 수련회 참석은 아니더라도 이렇게 뵈 수 있어 얼마나 감사했는지 모른다.

우리 교회 예배를 마치고 (다문화 선교교회)의 주일 예배에 참석했다. 그것은 김민지 목사님께서 오시니 뵈러 오라는 연락을 유영심 장로님이 해주신 것이다. 처음 참석했던 예배였지만, 열심과 진심으로 올려드리는 준비찬양에 감동을 받았다. 그리고 다 문화 속 예배를 인도하시는 Sam

Kim 목사님의 설교는 한국인들뿐만이 아닌 외국인 성도들에게도 감동을 주는 것이다. 참으로 감사했던 시간이었다. 이렇게 예배를 마치고 김민지 목사님과 함께 식사를 하며 이야기도 나누고 다른 주에서 오신 몇 분들과도 얘기를 나누었다.

그 다음 날에 떠나신다는 김 목사님과 몇 성도들이 오전에 파네라 커피숍에 모여 교제를 한다는 것이다. '평화의 땅' 이야기도 듣고 싶기도 하고 김 목사님이 사역하시는 열악한 상황에 놓인 한인 여성들의 지금에 처한 얘기를 듣고 싶어 달려갔다. 그 전에 유 장로님께서 이런저런 '평화의 땅'에 대한 얘기를 자세하게 들려주셨고, 김 목사님께서 그곳에서의 생활 얘기를 생생하게 들려주신다. 참으로 가슴 아픈 이들의 이야기다. 바로 남이 아닌 내 형제·자매들의 얘기인 것이다. 타국에서 외롭고 쓸쓸하게 소외당하며 사는 우리 가족의 얘기가.

'평화의 땅'의 기원을 따라 올라가며 이야기를 해주시는 가운데 가슴이 아리고 저러온다. 곁에 둘러앉아 얘기를 나누는 이들이 모두 국제결혼을 한 분들이었다. 지

금에야 이렇듯 당당하게 살고 있지만, 40, 50여 년 전 처음 미국에 왔을 때를 기억하며 미국 남편과 미국 가족들에 대한 소외보다도 지나는 길에 만나는 한국인이 더 힘들고 버거웠다고 말씀하신다. 처음 '평화의 땅'을 사게 되고 사역하게 된 동기는 1991년도 시카고에서 소금 차에 치어 죽은 국제결혼 한인 여성(박용섭)에 대한 억울함 때문이었다고 한다. 이런 억울함은 여기서 끝이어야 한다고.

그래서 28년 전 1999년에 세인트 루이스에 땅(105 에이커)을 사게 되었는데 그것은 도저히 사람의 힘으로는 할 수 없었던 '하나님의 역사'라고 모두 고백들을 하신다. 각 지회의 회비가 개인당 \$5인데 이것이 모여 3만 불이 되었지만, 모자라 한국 지회까지 모두 합해 한 달 만에 7만 불이 되어 결국 하나님의 도우심으로 '평화의 땅'을 사게 되었다는 것이다. 겨자씨의 기적이 세인트 루이스(St. Louis)의 '평화의 땅'에서 일어난 것이다. 하지만 오늘이 있기까지 얼마나 많은 이들의 기도과 헌신이 있었으며, 인도하시는 하나님의 손길이 있었을까. 이 '평화의 땅'의 기적에는!!



한담객설閑談客說: 신사의 품격品格



김화옥
보스톤코리아 칼럼니스트

자주 소나기가 온다. 한차례 굵은 빗줄기는 세차다. 울여름 보스턴은 예년과 다르다. 더운 여름 모두 안녕하신지.

지난 대통령선거에서 입후보했던 이가 있다. 그가 모래시계 모델이었다 했다. 연속극 모래시계에선 강우석검사는 교과서였고 강력하며 우정깊고 사나대웠다. 참 검사스런 사람이었다. 품행이 방정하여 타의 모범이 될 만했던 거다. 그런 그가 세월따라 변했다. 아니면 그건 튀어 보려는 작전인가. 그것도 아니면 노이즈 마케팅인가? 모래시계 검사님이 망가져도 형편 없이 망가졌다. 그래도 그렇지. 대통령 되겠다는 양반이 그런 말 입에 담아서야 쓰겠나. 아이들이 배울까 무섭다. 원래 구설수에 올라야 일이 되는 모양이다. 세월의 무상함인가? 자리가

무상한건가?
누구나 한번 씩은 욕이나 험한 말을 입에 담고 싶어 할 수도 있겠다. 잘 포장된 닥터 지킬에서 미스터 하이드가 되고 싶어 하는 욕망 말이다. 오래전 유태림교수의 글에서 읽었다. 사위 하면서 자주 욕을 했던 모양이다. 차마 남 앞에서 하지 못하던 말을 고래고래 소리와 욕으로 대신 했다는 거다. 사모님이 듣고 질겅했던 건 당연지사. 나라고 예외는 아니다. 아내가 자주 정색한다. 잠꼬대중 험한 소리가 흘러나와 아내를 놀라게 하기 때문이다. 그러니 내가 고상하다거나 고매한 인품 갖고 있는 건 아니다. 그저 흥이나 잡히지 않으려 노력한다.

품격品格이라 한다. 신사의 품격. 텔레비전 연속극 제목과도 같다. 신사에게만 품격이 요구

되는 건 아닐터. 정치인이나 정부 고위층이나, 심지어 사사로운 일반 회사 회장님들께도 엄격하다. 게다가 명예를 먹고 사는 군장성이라면 스스로에게 더욱 더 매서워야 한다.

세상이 어지럽다. 막말들이 도를 지나쳐 난무한다. 천박하다 해야 할까. 웬만하면 막말을 가릴 줄 알고, 행동거지가 엔간해야 하지 않겠나. 최소한의 품격이라도 염두에 두어야 하지 않겠나 말이다. 선배들이 보여준 품격이 후배들과 후손들에게 옮겨 간다. 아이들이 보고 배우기 때문이다. 공밭에서 콩이 나울것ियो, 팔이 나울리 없다. 광화문 글판인데, 김소월이다.

"앞 강물, 뒷 강물 흐르는 물은 어서 따라오라고 따라가자고..."

(광화문 글판, 2017년 여름, 김소월 가는 길 중에서)

한국 어느 중견기업 회장님이 차마 입에 담지 못할 욕설을 퍼부었다 하기에 한마디 덧붙였다. 참 내 이 졸문도 후시 누군가 손가락질 하지 않을까 한다. 신문의 품격을 올리는 건 고사하고 행여 떨구지나 않을까 은근히 걱정이다. 뭐 묻는 게 겨 묻은 강아지 홍보는 격이다. 험한 말 쏟아내고 나면 시원하기는 커녕 오히려 더 찝찝하지 아니한가?

내 주 그리스도 예수를 아는 지식이 가장 고상하기 때문이라 (빌립보 3:8)

Prime Motor Group

A new kind of car buying experience.



A new kind of car buying experience



2017 Hyundai Elantra SE

Hyundai Elantra SE
Popular Equipment Package, Rear-view camera, 3.5-inch segment LCD Cluster Display, Apple CarPlay/Android Auto

TWC, Automatic

Stock #H01241

Lease: **\$49/mo.**
 • 36 month lease
 • 10,000 miles per year
 • \$300 down payment

Purchase: **\$14,310**
 MSRP: \$16,400
 Rebates: \$2,090
 Price Discount: \$1,500

Finance: **0% APR**
 Available to qualified applicants only. See dealer for details.

2017 Hyundai Sonata 2.4L

Two-tone exterior, 4 speakers, 8-speaker premium audio

TWC, Automatic

Stock #H01241

Lease: **\$99/mo.**
 • 36 month lease
 • 10,000 miles per year
 • \$1,000 down payment

Purchase: **\$15,560**
 MSRP: \$22,990
 Rebates: \$4,500
 Price Discount: \$2,000

2017 Hyundai Santa Fe Sport

Two-tone exterior, Apple CarPlay/Android Auto, Bluetooth, Hands-free Phone System, iPod, USB

TWC, Automatic

Stock #H01241

Lease: **\$119/mo.**
 • 36 month lease
 • 12,000 miles per year
 • \$1,000 down payment

Purchase: **\$20,825**
 MSRP: \$28,420
 Rebates: \$4,800
 Price Discount: \$2,700

Finance: **0.9% APR**
 Available to qualified applicants only. See dealer for details.

2017 Hyundai Sonata Limited

Two-tone exterior, Apple CarPlay/Android Auto, 8-speaker premium audio, 18" alloy wheels

TWC, Automatic

Stock #H01241

Lease: **\$149/mo.**
 • 36 month lease
 • 10,000 miles per year
 • \$1,000 down payment

Purchase: **\$17,680**
 MSRP: \$22,430
 Rebates: \$7,650
 Price Discount: \$2,100

Finance: **1.9% APR**
 Available to qualified applicants only. See dealer for details.

2017 Hyundai Tucson SE

Two-tone exterior, Drivers Side Sport Mirror, Side Door Touchless Audio, Rear View Camera

TWC, Automatic

Stock #H01241

Lease: **\$149/mo.**
 • 36 month lease
 • 12,000 miles per year
 • \$1,000 down payment

Purchase: **\$19,920**
 MSRP: \$22,570
 Rebates: \$4,150
 Price Discount: \$1,500

2017 Hyundai Santa Fe SE

Two-tone exterior, Blind Spot Warning, Bluetooth, Mirror Memory, Smart Keyless Entry, Power Window Locks, Rearview Camera

TWC, Automatic

Stock #H01241

Lease: **\$159/mo.**
 • 36 month lease
 • 12,000 miles per year
 • \$1,000 down payment

Purchase: **\$27,765**
 MSRP: \$33,660
 Rebates: \$2,900
 Price Discount: \$3,000

2017 Hyundai Azera Base

Two-tone exterior, Leather Seating, Navigation, Heated and cooled seating, Rear View Mirror

TWC, Automatic

Stock #H01241

Lease: **\$229/mo.**
 • 36 month lease
 • 10,000 miles per year
 • \$1,000 down payment

Purchase: **\$29,550**
 MSRP: \$32,300
 Rebates: \$2,000
 Price Discount: \$7,100

2017 Genesis G80 3.8

Two-tone exterior, Premium Pig Skin perforated leather seat cross seats, 18" alloy wheels, 170AC AWD

TWC, Automatic

Stock #H01241

Lease: **\$269/mo.**
 • 36 month lease
 • 10,000 miles per year
 • \$1,000 down payment

Purchase: **\$39,965**
 MSRP: \$45,945
 Rebates: \$2,000
 Price Discount: \$1,700

한국인 딜러

Earl Ko 고열
 Authorized Hyundai Dealer
617.755.6941

"Leases exclude tax, title, acquisition fee. 10k or 12k miles per year. *All qualified rebates to dealer. **Must take delivery same day from dealer stock. PURCHASE OFFER – Price includes Valued Owner or Competitive Owner Coupon, Military Rebate, College Grad Cash, Flex Coupon (1) Prime Cash Discount available to all customers. (2) Retail bonus cash available on select Hyundai models purchased from dealer stock and financed through HMLT by 08/31/2017. Customers who participate in a Special Lease or Low APR program through Hyundai Motor Finance (HMF) do not qualify for Retail Bonus Cash. *** With approved credit only. FINANCE: Available to qualified applicants, not all will qualify. See dealer for complete details. All offers expire 08/31/2017."



Prime Hyundai South
 1022 Hingham St. Rockland MA 02370
PrimeHyundaiSouth.com

이 칼럼은 본지의 편집방향과 다를 수 있습니다



윤희경
보스톤봉사회

또다시 목숨 건진 오바마케어 (2)

미시시피 주 남부에 사는 59세 글로리아 오웬스 여사와 의료보험에 관하여 몇 마디 대화를 나누어 보았다.

궁금이: 당뇨도 있는데 보험이 없다고요?

글로리아: 그렇지요. 병 때문에 파트타임 밖에 못하니 직장보험도 없지요.

궁금이: 메디케이드(매스헬스)나 오바마케어에 가입이 안되나요?

글로리아: 미시시피에서는 아이하고 세 식구 소득이 년 \$5,100 (극빈자 소득의 27%) 아래여야 되는데, 내 수입이 그보다 조금 많아서 자격이 안된다고 그래요.

궁금이: MA주에서는 \$20,090 (극빈자 소득의 100%)를 벌어도 가난하다며 메디케이드(매스헬스)를 마치 자기 것처럼 달라고 야단인데, 다 같은 미국 시민인데 이렇게 다를 수가 있나요!

글로리아: 2010년 오바마케어가 시작된다고 한때 기대를 했지요. 사람들이 나는 메디케이드 될거라고 치료도 받고 그런데 대법원에서 "메디케이드 확장"인가 뭔가는 주

마다 선택권이 있다고 판결했다나. 우리 주 지사는 선택 안 한다며, 나는 메디케이드도 안되고, 오바마케어도 못한다고, 왜 그런지도 모르고 실망이 컸지요.

궁금이: 오바마케어 실시 전에는 메디케이드를 받을 수 있는 소득 수준이 주마다 틀렸지요. 어떤 주는 소득이 극빈자소득의 100%, 63% 또는 27% 이하가 되어야 받았지요. 그래서 오바마케어가 메디케이드 자격을 138%로 올려 자격을 완화하고 동시에 통일하였지요. 이를 "메디케이드 확장"이라고 하지요. 따라서 글로리아는 미시시피 주법으로는 안되던 메디케이드가 "메디케이드 확장"으로는 될 수 있었지요. 그런데 확장하지 않았으니...

글로리아: 그러면 오바마케어는 왜 안 되지요?

궁금이: 오바마케어에 가입하여 개인보험을 사려면 소득이 반드시 100%가 넘어야 하지요. 왜냐하면 100% 이하면 "메디케이드 확장"으로 응당 메디케이드가 될테니까 보

험을 산다는 것은 생각도 안 했지요. 그런데 공화당이 소송 걸어, 대법원 판결로 예상치 못했던 불상사가 일어 난 것입니다.

글로리아: 이제야 알겠군요. 내 소득이 메디케이드 미시시피 주 자격인 27% 보다 많아서 안 되고, 또 100% 보다는 적어서 오바마케어 혜택도 못 받고 아래위로 치였군요.

궁금이: 그래서 가난하지만 돌다 안되는 경우를 "커버리지 갭"에 있다고 합니다. 미시시피 주민 중 약 140,000명이 글로리아와 같이 커버리지 갭에 있습니다.

글로리아: 그렇지 않아도 MA주에 사는 동생은 내 소득을 27% 아래로 줄여 메디케이드 받던가 아니면 소득을 100% 위로 올려 오바마케어에 가입하던가, 다 안되면 MA 주로 이사와 매스헬스 받아 병 치료받으라고...

미시시피주는 미국 50개 주 중에서 가장 가난한 주다. 가난하면 건강한 사람보다 일반적으로 건강이 나쁘다. 게다가 보수정책으로 보험을 갖지 못하는 사람이 많다. 이런

이유로 미시시피 주의 당뇨환자는 합병증으로 인한 다리절단을 하게될 확률이 타주 환자보다 70% 높다. 바른 정책이라고 할 수 없다.

현재 31개 주는 "메디케이드 확장"을 채택하여 약 1천만명이 혜택을 받고 있다. 반면 채택 안한 미시시피주를 포함한 19개 주의 주민 2백 6십만 명은 커버리지 갭에 있어 보험이 없다. 이들 주 모두 주지사가 공화당 혹은 공화당이 주 의회의 여당인 경우다. 연방 정부로 부터 확장에 소요되는 경비의 90% 이상을 지원 받는데도 확장을 안하고 있다. 내 주민의 보험 없는 어려움을 외면하고 있다. 한술 더떠 상원에서 자금 부결된 법안 중에는 "메디케이드 확장"을 폐기하도록 하는 조항이 있다. 보험이 있던 1천만명으로부터 보험을 앗아 가자는 시도였다. 오바마케어는 지난 7년간 여러 방해와 각종 비난을 받았다. 앞으로는 더 높은 강도로 계속될 것이다. 간신히 살아 남은 오바마케어 평탄하지 않을 수 있다.



화랑도(花郎徒)와 성(性) 그리고 태권도(跆拳道) 190 화랑세기(花郎世紀), 6세 풍월주(風月主) 세종(世宗)(19)

박선우 (박선우태권도장 관장)

576년, 진흥왕이 51세의 나이로 승하하고 나서 다음 왕위는 차남인 금륜에게로 갔다. 그가 제25대 진지왕이다. 장남 동륜태자가 일찍 죽었기에 차남이 태자의 자리에 있다가 왕좌에 올랐다. 당시 장손인 동륜의 장남 백정이 있었지만 왕위는 차남에게로 이어졌다. 물론 당시 김백정은 어렸다. 동륜이 572년에 죽었는데 출생년도가 명확하지 않아 정확한 나이를 알 수가 없는데 그가 죽을 당시 슬하에 자식들이 6명이나 있었다. 그리고 정처 만호부인에게서 태어난 자식들만 5명이다. 그러니 장남인 백정을 아마도 6세에서 12세 정도로 추정해 볼 수가 있다. 충분히 태후 사도가 섭정이나 수렴정정을 할 수 있었을텐데 어리다는 이유(?)로 왕위는 금륜(사륜)에게로 갔다. 여기에는 몇가지 정략이 있었다. 사도태후가 미실과 결탁하여 손자 백정 대신에 차남 금륜을 차기 왕으로 봉하면서 미실을 왕후로 맞기로 하였다. 미실은 이미 진흥왕이 승하하기 전에 다시 왕명으로 입궁해 있었다. 하지만 즉위 후 다른 왕족과 귀족들의 반대여론에 부딪히면서 미실의 꿈은 그만 꿈이 되고 말았다. 또한 진지왕은 즉위 후에는 미실을 사랑하지 않고 다른 여인들을 쫓기에만 정신을 쏟았다. 사도태후의 또 다른 이유는 대원신통인 자신의 인맥(姻脈)으로 왕통을

이어가기 위함이 아닐까 분석해 본다. 장남 동륜의 아들 백정은 장손이긴 하지만 그의 어머니 만호부인은 지소태후의 딸인 진골정통이다. 그리고 차남 금륜의 부인 지도는 사도태후의 자매인 흥도의 딸로 대원신통이다. 그리고 같은 자매의 딸이지만 미실(묘도부인의 딸)을 더 아끼고 사랑했던 관계로 미실을 금륜(진지왕)의 왕후로 맞으려고 하였다. 하지만 모든 정략이 의도대로 굴러가지 않았다. 진지왕은 지도 왕후를 통해 진골정통인 만호부인과 내통하였고, 설원왕이 이끄는 화랑도인 호국선(護國仙)과 양분되는 집단인 운상인(雲上人) 화랑도의 주장인 문노를 지원하는 등 대원신통에 반하는 모습을 보이자 결국 사도태후는 미실과 함께 오라비인 노리부의 세력을 동원하여 정변을 일으켰다. 이에 진지왕을 폐하고 장손 김백정을 왕위에 올렸다. 그가 제26대 진평왕이다. 이 정변에서 노리부가 이끄는 군사들은 정계를 장악하였고, 세종은 설원이 이끄는 호국선을 앞세워 화랑도를 접수하였다(삼국사기와 삼국유사에는 세종과 노리부가 동일인이지만 화랑세기에는 다른 사람으로 나온다). 그리고 노리부가 상대등이 되어 대리정정을 하였으며, 조모 사도태후도 섭정을 하였다. 이어지는 화랑세기의 내용을 보면,
[진흥제가 죽고 금태자가 왕위에 즉위했다.

인하여 미실을 받아들였는데 세상의 여론 때문에 황후로 봉하지 못했다. 또한 다른 사람에게 빠져 미실을 심히 총애하지 않았다. 미실은 그 약속을 어긴 것에 노하여 마침내 사도태후와 함께 낭도를 일으켜 진지왕을 폐위하고 동태자의 아들인 백정공을 즉위시키니, 이가 진평대제이다. 제는 어리고 미실은 이미 늙었기에 스스로 후궁의 일을 맡았는데, 조정의 일을 제 마음대로 함이 많았다.
세종공은 처음부터 끝까지 청렴결백한 절조를 홀로 지켰다. 비록 미실의 뜻에 따라 출장입상(出將入相)했으나, 깨끗하여 사사로움 마음이 없었다. 크게 체모를 잃은 일이 있으면 즉시 미실에게 간언을 하는데, 눈물을 흘리며 참된 마음을 보였다. 미실 또한 감동하여 그를 중히 여겼다. 나이 들어 다시 서로 화합했다. 아! 세종공은 태후에게 효도하고, 대왕에게 충성스러웠으며, 황후의 아들로 미실에게 절정을 바쳤다. 스스로 그것을 일생의 일로 삼았다. 평생토록 한사람도 책망하지 않았고, 하나의 소송도 그릇되게 판결하지 않았다. 진실로 화랑 중의 화랑이었다(眞花郎中花郎也!)
찬하여 말한다: 태후의 사자(私子)이고 상국(相國)의 사랑하는 아들이다. 청아하고 높은 표상은 화랑의 전형이다.]
512년에 우산국을 정복한 것으로 유명한 태

종 이사부, 김태종의 아들 세종은 어머니가 지소태후이다. 어머니가 남편 임종갈문왕이 일찍 죽은 후 많은 남자들과 정을 통했기에 이부동모의 형제가 많다. 그리고 미실을 보는 순간 그녀의 뛰어난 미모와 잘 다듬어진 교태에 빨려들고 말았다. 진골정통인 지소태후는 미실이 박영실(지소의 계부繼父였지만 지소는 영실을 좋아하지 않았다)의 자손으로 대원신통이란 인통이 마음에 들지 않았지만 세종의 간곡한 요청으로 두 사람의 혼인을 승락하였다. 세종은 외적의 침입이 있으면 선두로 출장했다가 평화가 찾아오면 조정에서 정사를 바르게 처리하면서 미실을 든든하게 뒷받침하였다. 그는 오직 부인 미실만을 바라보며 지고한 절조를 지켰지만 미실의 색공과 색사는 늙어서도 어린 진평왕을 모실만큼 그칠줄 몰랐다. 아무리 지순한 세종이었지만 어찌 마음이 흠가 분했겠는가!
참고문헌: 삼국사기, 삼국유사, 삼국사절요, 화랑세기 - 신라인 그들의 이야기(김대문 저, 이종욱 역주해, 소나무), 화랑세기 - 또 하나의 신라(김태식, 김영사), 신라속의 사랑 사랑속의 신라(김덕원와 신라사학회, 경인문화사)

올여름 최고의 기대작 복미 개봉 확정! 평범한 이들의 뜨거운 희망과 진심

1980년 5월, 광주로 간 택시운전사



한국 영화 최초 판라지아 영화제 폐막작 선정!

80년 5월 광주로 간 독일기자 위르겐 힌츠페터와
서울 택시운전사의 실제 이야기

송강호-토마스 크레취만-유해진-류준열
나이 국적 불문 명배우들의 첫 만남!



A TAXI DRIVER 택시운전사

송강호 | 토마스 크레취만 | 유해진 | 류준열 | 장훈 감독
SHOWBOX presents WELL GO USA ENTERTAINMENT distribution

8월 11일 대개봉

AMC Loews Boston Common 19 175 Tremont St, Boston, MA 02111 (617) 423-5801

상영관 정보 및 티켓 예매 | ATaxiDriver-Movie.com facebook.com/HitKMovie

양미아의 심리치료 현장에서

양 미아 Licensed Psychotherapist

Private Practice: 1330 Beacon St.
Brookline, MA 02446
37 Fruit St. Worcester, MA 01609,
508-728-0832
yeungmiaj@gmail.com

'널 사랑하지 않아!'

한 여름의 열기처럼 뜨거운 사랑이었다. 세상이 너무나 감미롭게 다가와 심장이 터질 것 같던 사랑이었다. 매 순간 생이 너무나 아름답게 다가오던 그런 사랑이었다. 김민소 시인의 시처럼 '보이지 않아도 보이는 그 사람으로 인해 눈빛이 살고, 들리지 않아도 들리는 그 사람으로 인해 귀가 깨어있고, 함께하지 않아도 느껴지는 그 사람 때문에 가슴은 타오르고, 가질 수 없어도 자신의 삶에 들러와 버린 그 사람 때문에 자신의 삶이 매 순간 선물로 받아지던 사랑, 그런 사랑이었다. 그 사랑이 끝이 나려하고 있었다. 사랑이 식어가고 있음을 감지했지만, 믿고 싶지 않았다. 사랑이 대면대면해질수록, 더욱 사랑받고 싶은 열망이 무섭게 자라나고 있었다. 다른 사람들의 사랑은 필요가 없어지고, 그 단 한 사람에게 사랑받고 싶은 갈구가 미친듯이 다가왔다. 그런데 그토록 사랑하는 그 단 한 사람이 나를 사랑하지 않는다고 말한다.' '어반자카파'라는 그룹이 부르는 '너를 사랑하지 않아'라고 말하는 그가 사처럼 말이다.

'무슨 말을 할까? 어디서부터 어떻게. 고개만 떨구는 나. 그런 날 바라보는 너, 그 어색한 침묵. 널 사랑하지 않아 너도 알고 있겠지만, 눈물 흘리는 너의 모습에도 내 마음 아프지가 않아. 널 사랑하지 않아 다른 이유는 없어. 미안하다는 말도 용서해 달란 말도 하고 싶지 않아. 그냥 그게 전부야. 이게 내 진심인거야. 널 사랑하지 않아.' 이 가사처럼 '더 이상 너를 사랑하지 않는다'고 이별의 순간에 명료하게 말을 할 수 있는 사람이 과연 몇명이나 될까? 더 이상 사랑하지 않는다고 이야기 하는 순간부터 감당해야 할 뒷 마무리는 만만치 않기 때문이다. 또한 자신이 나쁜 사람이 되는 것을 인정하고 감당한다는 일이 그리 쉬운일은 아니기 때문이다. 욕 얻어먹을 용기없는이는 가능한 일이 아니다. 그래서인지 많은 사람들은 용기없는 이별 앞에서 자신이 나쁜 사람이 되는 것을 피하려 여러가지 핑계를 댈다.

제시의 옛 남친은 그녀와 헤어지는 핑계를 이제 연애보다 공부에 집중해야 할 것 같아서라고 말했다. 그 말을 믿은 제시는 옛 남친 공부 방해 안하려고 무던히 애쓰며 그의 주위를 맴돌며 떠나지 못했다. 하지만 식상해진 옛 남친의 반응에 지쳐 결국 자신이 이별을 선포하고 말했다. 이별 후 얼마 안가 그 옛 남친은 다른 여친을 만나 행복해하는 사진을 페이스북에 올렸다. 그 순간 제시는 다시 한번 배반감의 쓴 맛을 보았다. 옛 남친의 우유부단했던 행동의 실체를 보게되었기 때문이다. 그는 자신이 나쁜 남자가 되는 것을 절대 허용할 수 없었고, '널 사랑하지 않아' 말하면서 주는 상처를 책임지지 않으려 했다. 백상어의 마초남자인 척 하면서 저음의 목소리로 재압하던 그것지만 그는 사실 요리조리 잘도 빠져나가는 미꾸라지, 비겁한 양치기였다.

중년의 미세스 김은 남편에게 이혼을 요구했다. 남편에게는 청천벽력의 선고였다. 대학교 일학년이 남편을 만났다. 그녀의 부모님이 재정이 어려웠고 그녀는 여러개의 아르바이트를 하며 어렵게 대학학비를 마련해야 했다. 남편의 가정환경은 부유했고 똑똑한 엘리트였다. 그녀는 이러한 조건의 남편이 좋았고 천군만마를 얻은 듯 행복했다. 어느날 그는 이별을 선포했다. 그녀가 성관계를 하지 않는 이유가 자신을 사랑하지 않기 때문이라고 말했다. 그녀의 아픈 이별은 그에 대한 사랑을 확인시켜주었고 그와의 성관계를 허락하게 했다. 만약 그가 말한대로 성관계의 허락이 사랑이었다면 그는 그녀에게 더욱 많은 사랑을 주어야 했다. 그런데 그와 정반대로 그녀에게 이별보다 더한 아픔이 왔다. 그를 더 깊이 사랑할수록 그가 그녀를 더 우습게 여기기 시작했던 것이다. 몇 번씩 임신중절 수술을 감당하면서 힘들어하는 그녀를 방지했고 다른 여친을 만나고 다녔다. 그는 그녀의 사랑이 그녀가 그에게 무슨 일을 당해도 그를 봐줄 수 있고 그녀가 이용당하는 것을 묵인하는 것을 잘 알고 있었다. 그

러면서 그는 그녀가 사랑한다는 이유만으로 그녀를 우습게 여기는 데에 익숙해져갔다. 이러한 모멸감을 당하면서도 그녀는 그를 떠나지 않았다. 그리고 결혼에 골인했다. 남편은 테라피 과정에서 이렇게 말했다. "내가 내 여자를 책임지지 않으면 정말 나쁜 인간이 된다고 생각이 들었어요." 미세스 김도 결혼과 함께 남편의 모든 죄를 용서했다고 생각했다. 하지만 그것은 착각이었다. 자신의 사랑을 갖고 자신의 인생을 좌지우지한 남편이 절대 용서가 되지 않았다. 아이 둘을 낳고 키우면서 그녀 마음에 지닌 깊은 상처는 아이들을 키우는 과정에도 영향을 왔다. 그녀의 만성 우울증이 가슴 깊이 쌓여가고 있었기 때문이다. 아이들을 낳고 그녀는 남편과의 성관계를 거절하기 시작했다. 무의식적인 복수가 시작되었던 것이다. 그녀에게 '성(Sex)'은 남편이 자신하게 했던 것처럼 그를 조정하는 무기가 되었다.

'자신을 해치면서까지 가치있는 사랑은 없다.' 자신을 더 이상 사랑하지 않는 사람을 사랑하는 일은 매우 고독하고 고통스럽다. 제시는 옛 남친이 공부 때문에 헤어진다는 말이 자신을 더 이상 사랑하지 않는다는 말을 감정으로 느꼈다. 하지만 그녀의 이성으로는 자신의 상처를 방어하게 했다. 그리고 그의 주위를 맴돌며 자신의 마음을 헤집었다. 다행스런 것은 자신을 해치면서까지 하는 사랑이 가치가 있는가 하는 의문이 든 것이다. 그 의문은 그녀가 그녀의 옛 남친이 더 이상 그녀를 사랑하지 않는다는 진실을 받아들이게 했다. 반면 미세스 김은 자신의 맹목적인 사랑에 맹신하며 자신의 마음이 너털너털해지는 상처를 견뎌내며 그 사랑을 획득했다. 하지만 그녀의 사랑법은 자신의 사랑만이 특별하다는 나르시즘의 형태였다. 그녀가 남편에게 처음 사랑을 느끼는 과정에서 그녀의 나르시즘적인 사랑법이 드러난다. 그녀는 그의 성품보다는 그의 부유한 가족배경과 SKY에 속하는 대학교 마크에 매력을 느꼈다. 그의 걸로 드러난 화려한 배경은

그녀만의 특별한 사랑에 어울렸고 자신의 열등의식을 덮어주었다. 그녀의 가정환경이 열악했고 그녀의 부모는 별거 중이었다. 공부를 잘했던 그녀는 학교에서 특출한 학생이었다. 선생님들은 그녀를 예뻐했고 학우들은 그녀를 우대해주었다. 그녀는 그녀의 가족이 주지 못하는 사랑을 대체하며 학교생활에 충신했다. 그녀는 이성적이고 참해보이는 젊은 여성이었지만 그녀의 마음은 유아적으로 독불장군이고 안하무인이고 나약했다. 이성적으로 노력하겠다는 의지로 남편을 사랑하려했지만 남편이 준 상처로 그녀의 마음은 마음이 가득했다. 나르시즘적인 사랑에 빠지는 사람들의 특징은 자신의 가치를 오로지 자아의 바깥에서 찾는 것처럼 그녀도 자신의 가치를 남편의 지위에서, 아이들의 학업성적에서 찾았다. 하지만 남편은 자신이 원하는 유능한 사람이 아니었다. 두 아이들도 공부를 잘 하지 못했다. 그러자 자신의 가치가 무너지기 시작했다. 남편이 우습게 느껴지기 시작하자 남편에 대한 미움이 자신의 유아적인 사랑보다 훨씬 강렬하다는 사실을 드러내기 시작했다. 그리고 그녀의 미움 앞에서 남편에 대한 사랑은 무력하게 식어갔고 결국 이혼을 요구하게 되었다.

테라피를 통해 미세스 김은 부부의 연을 끊으려고 하는 그녀의 사랑법 또한 그녀의 나르시즘적인 사랑법의 연장임을 알게되었다. 이혼을 감행하기 전 자신을 진정으로 아끼는 사랑법을 터득한 후 이혼을 감행할지 아닐지 결정하는 것이 어떠한가는 필자의 말에 미세스 김은 동의했다. 그녀는 어린아이가 걸음마를 배우듯 한 걸음 한 걸음씩 발을 떼며 '자기 사랑법'을 배워가고 있다. 자기를 진정으로 사랑하면 '너를 더 이상 사랑하지 않아'라는 말을 들으며 사랑을 구걸하는 사랑법에 빠져들어가지 않을 것이다. 그렇게 미세스 김이 더 이상 사랑을 구걸하지 않을 때가 올때 그녀는 자신이 얼마나 사랑받을 자격이 있는가를 깨닫게 될 것이다.

HANKOOK AUTOBODY INC.

978.664.2321

한국말 문의 전화 가능!!



- * 무료 견적서
- * Auto body 사고 수리 및 페인트
- * Insurance 수리 및 Deductible 세이브
- * 프레임 스트레이너 머신 및 페인부스 완비







영업 시간

M-F: 8:00~5:00
SAT: 8:00~12:00

- 경력 -

- * 현대 자동차 서비스 공채 사원(대방동 남부 사업소 판금 도장부 근무)
- * Herb chamber 브레인트리 콜리즌 센터 근무(M-benz, Bmw, Mini, Lexus, Ford)
- * Bernadi Boston body shop 근무 (Honda, Acura, Audi, Toyota)
- * Tansky Toyota 근무 (모든 Toyota 차량)
- * Calvin's auto body 운영
- 26년 Auto body work!!

www.hansang.net

더 나은 한상, 더 나은 대한민국

The better Hansang,
For better Korea



제16차 세계한상대회

THE 16TH WORLD KOREAN BUSINESS CONVENTION

2017. 10. 25(수) ~ 27(금) | 창원컨벤션센터



주최 |  OVERSEAS KOREANS FOUNDATION
재외동포재단

주관 |  OVERSEAS KOREANS FOUNDATION
재외동포재단

 경상남도
GYEONGNAM

 창원시

매일경제 · MBN



이명덕, Ph.D., Financial Planner
 &Registered Investment Adviser (RIA)
 Copyrighted, 영민엄마와 함께하는 재정계획
 All rights reserved
 www.billionsfinance.com
 248-974-4212

영민 엄마와 함께하는 재정계획 (434) 다투 존스 최고점 기록

미국의 주식시장이 최고점을 기록했습니다. 트럼프 대통령이 당선되었을 때 18,000이었던 다투 존스는 몇 개월 후 22,000(2017년 8월 2일 기준)으로 무려 4,000포인트나 증가했습니다. 금융위기로 폭락했던 2009년 초 주식시장 지수가 7,063이었던 것을 기억하며 22,000이란 놀라운 상승입니다.

주식시장이 폭락한 2009년 3월부터 정확히 8년이 지난 현재까지 주식시장은 무려 250% 이상이나 증가한 것입니다. \$100,000 투자는 \$350,000으로 증가합니다. 이런 놀라운 수익은 머리 좋은 사람이 투자 종목을 잘 선택해서 투자한 결과가 아닙니다. 미국에서 가장 큰 500개 회사에 투자하면 받을 수 있는 수익입니다. 이렇게 놀라운 주식시장 혜택을 미국 국민 절반이 받지 못했다는 안타까운 사실입니다.

미국에서 상위 1% 미만인 투자자가 주식시장의 50%, 탑 10%에 속한 사람이 41%, 그리고 나머지 90% 인구가 주식시

장의 나머지 9%만을 가지고 있습니다. 2013년에 발표된 한 연구 결과(Survey of Consumer Finance)에 의하면 미국인 50%가 주식시장에 전혀 투자하지 않았다고 합니다. 우뚝값이 상승하면 젖소를 키우는 농장 주인만이 혜택을 받습니다. 주식시장의 놀라운 상승도 주식시장에 투자하지 않은 대부분 사람에겐 그저 '그림의 떡' 일 뿐입니다.

직장을 다니는 사람은 직장 은퇴플랜인 401(K), 403(b), TSP, 등에 가능한 많은 액수를 투자하라고 설명했습니다. 은퇴플랜이 없는 자영업을 하는 사람은 IRA 등을 이용하여 적은 돈이라도 꾸준히 투자할 것을 추천했습니다. 50살 미만인 부부는 각각 \$5,500씩 합이 \$11,000을 투자할 수 있습니다. 지난 40년간 주식시장 연평균은 11%였습니다. 이러한 수익률로 \$11,000씩 20년 투자했다면 약 78만 불, 30년은 240만 불, 그리고 40년 후에는 700만 불로 불어나는 놀라운 수익입니다.

일부 투자자는 지난 8년 동안 주식시장이 상승했기에 언젠가 떨어질 것이라고 말합니다. 맞는 말일 수는 있지만, 실제 이익에는 전혀 도움이 되지 않는 생각입니다. 우리가 모두 미래를 특히 주식시장의 변화를 예측할 수가 없기 때문입니다.

주식시장을 두려워하는 투자자에게 도움 되는 통계를 하나 인용합니다. 1900년부터 현재까지 S&P500 지수가 10% 이상 하락한 적이 35번 있었지만, 평균 10개월 이내로 원상 복귀했습니다. 주식시장이 하락한 것만은 아닙니다. 1929년부터 주식시장 호황기가 25번이었는데 평균 31개월 유지했습니다. 주식 상승 기간은 하락장세보다 3배나 더 길고 평균 107%가 상승했다는 사실입니다.

일반 투자자는 투자 시점을 항상 생각합니다. 시장이 22,000일 때는 너무 올라간 것 같아서 투자하지 못합니다. 주식시장이 20,000으로 하락한다 해도 투자하지 못합니다. 투자한 사람도 시장에서 나오

는 상황이기에 두려운 마음과 함께 시장이 계속 하락할 것 같기 때문입니다. 결국에는 이래저래 투자하지 못합니다.

하락 장세는 영원할 수 없습니다. 이러한 일이 일어나지 않는다고 보장할 수는 없지만, 현재까지 일어난 적은 분명히 없었습니다. 정치(브렉시트), 사회, 경제, 등 여러 이유로 주식시장은 일시적으로 상승하기도 하고 하락하기도 합니다. 그러나 어느 회사가 이윤을 창출하고자 끊임없이 노력하는 한 주식시장은 상승합니다. 투자자가 주가가 상승을 기대하며 투자하기 때문입니다. 이것이 자본주의(Capitalism)의 기본입니다.

투자 결정할 때 경비가 저렴한 인덱스 펀드나 ETF를 이용하여 자산분배와 분산투자가 된 포트폴리오를 가지고 있어야 폭락하는 주식시장에서 영향을 적게 받고 상승하는 시장에선 높은 수익률을 받을 수 있습니다. 제대로 형성된 포트폴리오가 필요한 이유입니다.

한인 교포들을 위한 투자 지침서

이명덕 박사의

미국에서 부자되기

백만장자(Millionaire)란
 우리와 거리가 먼 판세상이라 생각할 수 있습니다.
 이렇게 생각할 이유가 전혀 없습니다.
 은근과 끈기를 가지고 열심히 땀
 흘리며 일을 하는 한국인들은
 모두 다 백만장자가 될 수 있습니다.



구입 문의: **617.955.9112**
 bostonkorean@hotmail.com



이명원

한국공인회계사/미국공인회계사
(미국)MW LEE, CPA P.C. 대표
(한국)호연회계법인 국제조세본부장
617-455-8073
mwlee@kicpa.or.kr 또는 tomwlee1125@gmail.com

상속세 · 증여세 (7)

- 연간증여면제액(\$14,000)이란?

지난 주에는 증여나 상속세 과세대상 자산이 있더라도 그 금액이 \$5,490,000이하면 통합세액공제 (Unified Tax Credit) 규정에 의해 연방 증여세나 상속세를 내지 않고 타인에게 증여나 상속이 가능하다는 이야기를 했습니다. (물론 거주하는 주(State)에는 주(State)의 상속세와 증여세를 내야하는 경우가 있을 수 있고 재산이 한국에 있다면 그 재산에 대해서는 한국에 증여세나 상속세를 내야하는 경우는 있습니다.)

이번주는 연방 증여세와 관련된 내용 중 아예 증여로 보지 않는 연간증여면제액 (Annual Exclusion)에 대한 이야기입니다.

수증자 1인당 매년 \$14,000까지는 증여로 안봐

'연간증여면제액'이란 증여자가 수증자(증여를 받는 사람)에게 증여한 금액 중 \$14,000(2017년)은 아예 증여로 보지 않는다는 규정입니다. 다시 말하면 2017년도 중 어느 증여자 1인이 어느 수증자 1인에게 증여한 금액 중 \$14,000은 증여세 과세대상이 아니라는 의미입니다.

아래의 사례를 들어 설명해 봅니다.

(사례1)
아들과 딸을 둔 김한국씨가 2017년도 중 아들과 딸에게 각각 \$14,000씩 총 \$28,000을 증여함.

이 경우 증여자인 김한국씨가 증여한 총액

은 \$28,000이지만 수증자인 아들과 딸이 받은 금액은 각각 \$14,000입니다. 그리고 연간 증여면제액 규정은 김한국씨와 아들, 김한국씨와 딸의 증여 각각에 대해 적용됩니다. 따라서 아들과 딸이 김한국씨로부터 증여받은 \$14,000에서 각각 연간증여면제액 \$14,000를 차감하면 아들과 딸에게 증여한 금액은 \$0입니다. 이는 결국 김한국씨의 2017년도 증여 총액은 \$28,000이지만 증여세를 낼 대상이 없다는 의미입니다.

이러한 연간증여면제 규정은 수증자와 증여자의 관계가 직계존비속이든, 형제자매든, 친인척이든 아니면 전혀 관련없는 제3자든 어느누구에게나 적용됩니다. 그리고 이 규정은 아예 증여로 보지 않겠다는 것이므로 향후 증여자의 상속세 계산시 상속재산에도 합산되지 않습니다.

\$14,000을 초과하면?

자 그럼 위 사례를 바꿔 사례2)와 같이 김한국씨가 2017년도 중 아들에게만 \$28,000을 증여했다면 어떻게 될까요?

(사례2)
김한국씨가 2017년도 중 아들에게만 총 \$28,000을 증여함.

이 경우에도 김한국씨가 증여한 총금액은 \$28,000으로 위 사례1)의 아들과 딸에게 각각 \$14,000씩 증여한 경우와 총증여가액은 동일합니다. 그런데 사례2)의 증여에 대해

연간면제액 규정을 적용하면 총증여가액 \$28,000이 연간증여면제액 \$14,000을 초과하므로 그 초과액 \$14,000(=\$28,000-\$14,000)에 대해서는 증여세를 내야합니다.

즉 위 사례1)과 사례2)에서 증여자인 김한국씨의 증여액은 \$28,000으로 같지만 사례2)에서와 같이 연간면제액인 \$14,000을 초과하여 증여받은 수증자가 있으면 증여세가 과세된다는 것을 알 수 있습니다.

부부분할증여(gift splitting)

그런데 위 사례2)의 경우에도 증여세를 안 낼 수가 있는데 이것이 '부부분할증여 (Gift Splitting)' 규정입니다.

'부부분할증여'란 부부 중 어느 배우자 혼자서 제3자에게 증여했다라도 부부가 서로 합의하면 각각 절반씩 증여한 것으로 간주하는 것입니다. 위 사례2)를 보면 비록 김한국씨 혼자 아들에게 \$28,000을 증여했지만 부부가 합의하여 각각 \$14,000씩 증여한 것으로 할 수 있다는 것입니다. 이렇게 되면 김한국씨와 그 배우자가 아들에게 각각 \$14,000을 증여한 것이되어 수증자인 아들이 증여자 1인으로 부터 받은 증여액이 연간면제액인 \$14,000이하가 됩니다. 결국 김한국씨 및 그 배우자는 증여세를 내지 않게 됩니다.

그런데 부부분할증여는 부부 모두 시민권자이거나 거주주어야 적용할 수 있습니다. 그리고 반드시 증여사실을 신고하여 부부분할증여임을 밝혀야 합니다.

수증자 1인이 여러명의 증여자로부터 증여받으면?

다시 사례를 바꿔 수증자 1인이 여러명의 증여자로부터 증여를 받는 경우에 대해 살펴봅니다.

(사례3)
김한국씨의 아들과 딸은 2017년도 중 아버지와 어머니로부터 각각 \$14,000씩, 할아버지와 할머니로부터 각각 \$14,000씩 증여받았습니다. (즉 아들과 딸이 2017년도 중 4명으로 증여받은 금액이 총 \$56,000임).

위의 사례3)을 보면 아들과 딸은 부모 및 조부모로부터 각각 \$14,000씩 총 \$56,000씩 증여받았습니다. 그럼 아들과 딸이 1년간 받은 증여액이 \$14,000을 초과하므로 그 초과하는 금액에 대해 어느 누군가는 증여세를 내야되는지요?

다시 말하지만 연간증여면제액 규정은 어느 증여자 1인과 어느 수증자 1인과의 증여 거래마다 적용합니다. 즉 위 사례3)의 경우 아버지와 아들, 아버지와 딸, 어머니와 아들, 어머니와 딸, 할아버지와 손자, 할아버지와 손녀, 할머니와 손자 그리고 할머니와 손녀 간의 각각의 증여에 대해 적용합니다.

결국 위의 사례3)에서는, 2017년도의 8개 증여거래 중 어느 증여도 증여가액이 \$14,000을 초과하지 않습니다. 따라서 증여자 어느누구도 증여세를 내지 않습니다.

M 이명원 회계사

MW LEE, CPA P.C.

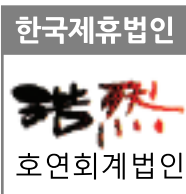

“한국과 미국의 세무를 한번에!”



- 한국과 미국의 개인 세금보고 / FBAR / FATCA 보고
- 한국과 미국의 법인 세금보고
- 양도, 상속, 증여 절세 대책
- 한국 개인 및 법인의 미국 지사 설립 / 관리
- 한국 개인 및 법인의 한국 지사 설립 / 관리
- 한국과 미국의 본사 보고서 작성
- 한국과 미국의 회계기준에 의한 회계감사 보고서 / 검토 보고서 작성



이명원 회계사

한국 공인 회계사
미국 공인 회계사

MW LEE, CPA P.C. 대표
호연회계법인 국제조세 본부장

(전) 삼일회계법인 근무
(전) 한국 공인회계사회 세법 강사
(전) Rucci, Bardaro & Barrett P.C. 근무

617.455.8073
tomwlee1125@gmail.com
1318 Beacon St. #12(right)
Brookline, MA 02446



성기주 변호사 칼럼

성기주 변호사 (Kiju Joseph Sung)

http://www.lookjs.com

Copyright © Law Office of Kiju Joseph

Sung; 무단전재 및 재배포 금지

이민 소식 (2017년 8월 둘째주)

● **트럼프 행정부의 이민정책**

트럼프 대통령 취임 후 이민을 억제하거나 축소한다는 뉴스들이 쏟아져 나오고 있습니다. 외국인의 미국 여행을 제한하고 이민국의 서류심사 기준을 상식이상으로 높이는 등 실제로 이러한 억제정책이 실행되고 있습니다. 하지만 조금 더 자세히 본다면 이러한 억제정책을 필요이상으로 언론들이 부풀려 보도하는 경향도 있습니다. 트럼프 행정부를 지지하거나 이러한 정책을 홍보하기 위한 것이 아니라 필요이상의 보도로 사람들을 불안하게 하거나 혜택의 기회를 아예 없애는 것 또한 잘못된 일이라 믿기 때문에 현실을 정확히 인지하고 대처 방법을 찾는 것이 옳다는 취지에 오늘 칼럼을 씁니다.

트럼프 대통령 취임 직후 언론들은 앞다투어 영주권자들의 해외여행에 대한 제한을 다뤘습니다. 실제로 입국이 거절된 영주권자의 기사도 퍼져나갔습니다. 하지만 그 때 입국이 거절됐던 영주권자들 대부분은 트럼프 행정부의 반이민정책 때문이 아니라 기존의 법으로도 입국이 거절될 수 있는 사람들이었습니다. 지난주에도 몇몇 언론들은 트럼프 행정부가 가족초청 이민을 없앤다고 보도했습니다. 아주 잘못된 기사는 아닙니다. 하지만, 좀 더 정확히 말씀드리면 가족초청 이민을 없애는

법안을 제시했을 뿐이지 절차를 통해 실제 법안이 된 것은 아니었습니다. 아시는 것 처럼 국회에는 하루에도 수십 수백건의 새로운 법안이 제시됩니다. 이러한 법안들이 실제로 법이 되기 위해선 상하원 표결과 대통령의 승인이 있어야 합니다. 이번 법안도 제안은 됐지만 실제로 법안이 될 가능성은 극히 희박합니다. 다분히 반이민권을 의식한 정치적으로 계산된 제안이었습니다. 문제는 이러한 애매한 기사를 읽고 이것을 사실로 받아들이고 본인 받을 수 있는 혜택을 못하는 경우가 있다는 것입니다. 예를들어 지난 주 한 미국 시민권자의 부모님은 이러한 기사를 보고 가족초청 이민이 없어진 것으로 믿으시고 한국으로 귀국하겠다고 문의해 오셨습니다. 더 큰 문제는 이런 어수선한 틈을 타 이민사기들이 더 기승한다는 점입니다. 누구도 확실히 말해주지 않고 영주권 취득이 점점 더 어려워진다고들 하니 영주권을 취득해 주겠다는 유 이 더 달콤하게 다가올 수 있습니다.

따라서 이렇게 이민적으로 어수선하고 반 이민 정서가 대세인 트럼프 행정부 하에서는 정책방향을 잘 읽고 적절한 대처방안을 준비하는 것이 무엇보다 중요합니다. 최근에 쏟아지는 정책의 큰 틀은 미국인의 일자리 보존과 자격조건이 없는 자들에 대한 추방입니다. 제

아무리 트럼프 대통령이 안아무인식의 정책을 펴도 법치국가에서는 한계가 있습니다. 모든 것이 법이 허용하는 범위안에서만 가능합니다. 아무리 외국인들이 차지한 일자리를 미국인들에게 찾아주고 싶어도 모든 것은 법대로 행해져야지 무조건 외국인들의 일자리를 뺏을 수 없습니다. 따라서 트럼프 행정부가 선택한 방법은 기존의 (특히 취업이민과 관련된) 법을 보다 더 엄격히 실행하는 것입니다. 예를들면, 페이퍼 컴퍼니가 영주권을 스폰서하는 행위, 가족간에 취업이민을 신청해 주는 행위, 지정된 임금 이하로 임금을 지급하는 행위 등에 대해 철저히 조사하고 단속하겠다는 것입니다. 대처 방법이 오히려 쉬울 수 있습니다.

또한 최근 문제가 되고 있는 H-1B 비자에 대해서도 쿼타를 줄이는 방법으로 미국인들의 일자리를 보호하는 것이 아니라 지난 몇년간의 비자신청과 승인 추세를 보고 부정행위들을 적발하고 단속하는 방법으로 내국인에 대한 일자리를 보호하겠다고 합니다. 오히려 우리 한국국적자들에게는 희소식입니다. 실제로 2016년 Cognizant Tech Solutions US Corp 에 21,459개, Infosys Ltd 에 12,780 그리고 Tata Consultancy Systems Ltd 에 11,295 개의 H-1B가 승인됐습니다. 세회사에 돌아

간 H-1B를 합하면 총 쿼타의 반이상이 됩니다. 분명 추첨을 통해 신청서를 심사했는데 어떻게 이런일이 일어날 수 있었는지 정말 의아합니다. (더군다나 세회사 모두 인도와 아주 관련이 많습니다) 이러한 점들을 바로 잡겠다는 정책은 우리에게도 호재가 될 수 있습니다.

추방도 외국인들에 대한 무차별적 추방은 절대 아닙니다. 범죄를 저지른 외국인들 (영주권자 포함) 에 대한 추방을 더 광범위하게 엄격하게 하겠다는 것입니다. 범죄라는 것이 꼭 사람을 죽이는 등의 중범죄를 얘기하는 것은 아닙니다. 음주운전 또는 자격조건을 위조해 정부보조를 받는 행위등도 추방의 대상이 될 수 있으니 조심하셔야 합니다.

오히려 이러한 변화가 법을 준수하고 합법적인 통로로 이민온 분들에게는 긍정적으로 작용할 수도 있습니다. 영주권자의 수를 반으로 줄인다거나 가족초청 이민을 없앤다는 식의 급진적인 변화는 현실적으로 불가능합니다. 자신을 대통령으로 만들어 준 계층을 인식한 정치적으로 계산된 행위들이 대부분입니다. 이러한 행위를 더 부풀려 보도하는 일부 언론들도 자신들의 이익을 위한 보도를 하는 것 뿐입니다. 어려운 시기에 좀 더 확실한 안목으로 대처하시기 당부드립니다.

Song Law Firm의 법률칼럼 법정에서 강하고, 고객에게 편안한 "Song Law Firm"



Song Law Firm (www.songlawfirm.com)은 뉴저지에 본사, 뉴욕에 사무소를 두고 현재 한국지사설립을 준비 중에 있는 종합 로펌입니다. 각 분야에서 인정받은 유대인, 한인변호사들이 이민법, 지적재산법, 사고상해, 기업법, 가정법, 민형사 소송 등의 분야에서 최고의 법률 서비스 제공을 목표로 함께 하고 있습니다. 한인 사회의 한 구성원으로서 미국에서 누구보다도 열심히 미래를 개척하시는 여러 분들과 함께 새로운 성공 스토리를 만들어 보고자 합니다.

소속변호사 : 송동호 대표 변호사, NJ 법무부 Deputy Attorney General출신의 Howard Z. Myerowitz 외 10여명

www.songlawfirm.com, 보스톤 사무실 전화: 617-489-1327

송동호 로펌 법률 칼럼 - [상법]

프랜차이즈 가맹점 계약시 주의할 점

안녕하세요, 송동호 종합로펌입니다. 미국에서 프랜차이즈 사업의 규모는 생각보다 거대합니다. 현재 미국 전역에는 약 550,000개의 프랜차이즈 사업체가 운영중이며 이들이 벌어들이는 수입은 한 해에 약 8000억 달러에 달합니다. 미국 전체 소매상의 약 35%가 프랜차이즈 사업체이며 이들이 고용하는 종업원수만 해도 700백만 명에 육박합니다. 최근에는 한국 기업들도 미국 프랜차이즈 사업에 적극적으로 뛰어들고 있는 추세입니다. 최근 뉴욕 맨해튼 32가에 직영점을 오픈하며 2020년까지 1만개의 가맹점을 오픈하겠다는 차킨전문점 BBQ와 2005년 미국에 진출하여 미국 전역에 350개의 직영점과 가맹점을 열겠다는 파리바게뜨가 대표적입니다. 이러한 추세때문일까요? 최근 저희 로펌에 프랜차이즈 가맹점에 대한 문의가 많이 들어옵니다. 따라서 오늘은 프랜차이즈 사업에 관심이 있으신 분들이 꼭 아셔야 할 중요한 사항 몇가지에 대해 이야기 나누어 보겠습니다.

첫째로 프랜차이즈에 대한 법률적인 이해가 필요합니다. 미국에서 프랜차이즈란 본사(Franchisor)와 가맹점(Franchisee)간의 계

약입니다. 그 계약의 기본틀은 다음과 같습니다: 1) 본사의 상표권과 연결되어 있는 상품, 서비스를 판매할 수 있는 권리를 가맹점이 부여받고, 2) 본사는 가맹점의 사업체 운영이나 관리에 있어 주도적으로 도움을 주고 관여해야 하며 3) 가맹점은 그 대가로 본사에게 가맹비(Franchise Fee)를 지불해야 합니다.

이뿐만이 아닙니다. 미국 연방거래위원회(Federal Trade Commission)은 프랜차이즈 본사들로 하여금 프랜차이즈 계약에 관심있는 사람들에게 프랜차이즈 계약이 체결되기 최소 14일전에 프랜차이즈 정보공개서(Franchise Disclosure Document: FDD)를 전달하도록 요구합니다. 프랜차이즈 정보공개서란 프랜차이즈 본사의 중요한 사업정보가 담긴 서류입니다. 공개해야하는 내용은 본사의 사업 경험/경력, 보유중인 특허, 소송경력, 파산경력, 가맹비용, 본사가 판매를 제한하는 상품과 서비스, 가맹점주의 의무, 운영방침 및 교육/연수방침, 본사의 판매실적, 다른 가맹점과의 거리제한등 광범위 포괄적이며 자세합니다. 왜 이런 정보공개서를 전달하도록 할까요? 이유는 간단합니다. 가맹점의 이익을 보호하기 위하

서입니다. 만약 이러한 정보없이 프랜차이즈 계약을 체결해야한다면 가맹점이 안고가는 위험이 너무 클 뿐더러 차칫 본사와 가맹점의 관계가 전형적인 갑과 을의 관계로 전락할 수 있기 때문입니다.

또한, 프랜차이즈는 각 주마다 규제하는 법의 내용이 다릅니다. 따라서 자신이 가맹점을 열고 싶은 주의 프랜차이즈법을 제대로 이해해야 합니다. 예를 들어 뉴저지 주에서는 합당한 이유(Good cause)없이 본사가 가맹점과의 프랜차이즈 계약을 파기할 수 없습니다. 여기서 말하는 합당한 이유란 가맹점이 파산하였을 때/스스로 영업을 포기하였을 때/프랜차이즈 운영과 관련하여 형사기소 되었을 때/프랜차이즈 계약서의 의무를 성실히 이행하지 않았을 때 등이 있습니다.

둘째로 가맹점을 오픈할 때 필요한 비용에 대한 정확한 파악이 필요합니다. "프랜차이즈로 창업할 때는 가맹비랑 공사비용만 내면 되는 줄 알았습니다." 라는 말은 프랜차이즈를 준비하시는 분들의 흔한 하소연입니다. 프랜차이즈 본사에 따라 다르지만 가맹비와 공사비용 외에도 가맹점주가 부담해야 하는 비

용은 다양합니다. 많은 한국분들이 관심을 갖는 샌드위치 프랜차이즈 Subway를 예로 들어 보겠습니다. Subway의 가맹비는 미국 어디에서나 \$15,000입니다. 하지만 그 외에도 가맹점은 실내공사비용, 장비구매비용, 운송비용, 간판비용, 보험료, 사업연수비용, 광고비용등의 부수비용을 부담해야합니다. 부수비용의 금액은 지역에 따라 큰 차이가 납니다. Subway에 의하면 가맹비와 부수비용을 포함하여 가맹점이 부담해야하는 총 비용은 지역에 따라 최저 \$115,000부터 최고 \$260,000까지 차이가 난다고 합니다. 따라서 각각의 프랜차이즈 본사가 제시하는 계약내용과 가맹점이 부담해야하는 비용들에 대한 철저한 분석이 필요합니다.

모든 사업이 그렇듯 프랜차이즈 사업 역시 100% 성공을 보장할 수는 없습니다. 하지만 지피지기면 백전백패라고 했습니다. 프랜차이즈도 마찬가지입니다. 프랜차이즈에 대한 정확한 이해와 분석을 거친다면 성공확률이 높아지는 것은 분명합니다. 그러므로 프랜차이즈에 관심이 있으신 분은 필히 프랜차이즈법에 경험이 풍부한 변호사와 상의하시길 권장해 드립니다.

송동호종합로펌 최강이민팀

SONG LAW FIRM

ATTORNEYS & COUNSELORS AT LAW



NIW

고학력자 독립이민

같은 스펙,
다른 결과!

송동호 종합로펌

SONGLAWFIRM

SONGLAWFIRM.COM

Song Law Firm

NIW 금주 성공 사례

- J. Lee 고객 NIW 승인 케이스
-서울대 전문학과 학사 & 석사,
콜롬비아 전문학과 박사, 논문 5개, 인용 39개
- W. Choi 고객 NIW 승인 케이스
-아주대 생물공학 학사 & 서울대 석사,
미시간 주립대 생물공학 박사, 논문 6개, 인용 123개
- J. Chang 고객 NIW 승인 케이스
-UC Irvine 생명공학 학사, Case Western 의대,
논문 2개, 인용 2건

NIW 해당 전공

• 컴퓨터/전자공학	• 의학/약학/간호학
• 생명공학	• 유전학/면역학
• 생화학/생의학	• 분자생물학
• 우주공학/천문학	• 치의학
• 환경공학	• 전염병학
• 재료공학	• 과학 교육
• 로봇공학	• 임상심리학/심리학
• 물리학/화학	• 경영학

※ 이 외에도 가능한 전공들이 많으나, 추가적인 부분에 대해서는 문의하시기 바랍니다.

HQ | 400 Kelby St., 7th Fl., Fort Lee, NJ 07024 • 201.461.0031 • mail@songlawfirm.com

CA • CT • DC • GA • MA • MD • NJ • NY • PA • VA • KOREA • CHINA

송동호 종합로펌은 여러분의 가정을 지켜드리고 싶습니다.

“저는 불체자입니다. 그리고 아버지입니다.”



부귀영화를 누리자고 미국에 온 것은 아니었습니다.
우리 아이가 제대로 된 교육을 받을 수 있는 나라,
우리 아이가 꿈을 꿀 수 있는 나라에서 기회를 주고 싶었습니다.

남의 땅이라 더 열심히 살았습니다.
남들이 하기 싫어하는 일, 힘들어 하는 일, 나서서 했습니다.

오늘도 아이들의 미래를 위해 일터로 향합니다.
하지만, 오늘 저녁 아이들을 볼 수 없게 될지도 모릅니다.

저는 불체자입니다. 그리고 아버지입니다.

SONGLAWFIRM

201.461.0031 | mail@songlawfirm.com

SONGLAWFIRM.COM Song Law Firm

📍 HQ Parker Plaza, 400 Kelby St., 7th Floor, Fort Lee, NJ 07024 📍 NY 1745 Broadway, 17th Floor, New York City, NY 10019

CALIFORNIA | CONNECTICUT | D.C./VIRGINIA | GEORGIA | MARYLAND | MASSACHUSETTS | NEW YORK | NEW JERSEY | PENNSYLVANIA | KOREA | CHINA

사업의 시작은

Lee Associates

이경해 부동산

1.800.867.9000



Broker & Realtor(1985년부터 보유) 사업 및 부동산 무료 상담

비즈니스 용자:20% 현금, 영주권, 크레딧 700+
상가건물,콘도,아파트건물 투자하실 분 환영
1031 Exchange(상가건물세금혜택)서비스
미 전역 프랜차이즈 비즈니스

E2비자 사업체 전문,비즈니스 무료상담
크고작은 세탁소들,런드로맷(Laundromat) 많은
주유소,식당,편의점,주류판매점등 다양한 사업체
항상 리스팅 80-100 보유

Cell.....508.962.2689
Tel.....781.297.5679
www.leebrokers.biz
Email..kayleebrokers@aol.com

보스톤 북쪽 런드로맷+드롭오프, 연매상 \$235,000 소유자 1명+직원

보스톤 북쪽 풀플랜트+셔츠유닛 연매상 \$270,000 소유자 은퇴(25년)

보스톤 북쪽 풀플랜트, 연매상 \$160,000 소유자 은퇴(32년)

보스톤 북쪽 드랍+웃수선, 연매상 \$100,000 좋은 순수익

보스톤 남쪽 팩스보로 스타디움 근처, 세탁소+셔츠유닛 연매상 \$400,000
하이드로카본 기계, 고용인(3명)+소유자(1명)

Woburn/Winchester 지역 세탁소+셔츠유닛, 연매상 \$330,000 소유자 은퇴(25년)

보스톤 서쪽 한국식당 연매상 \$175,000 비어&와인 면허증 렌트 월 \$800

보스톤 북쪽 풀 플랜트 세탁소+셔츠유닛 연매상 300,000+ 노 퍼크기계, 소유자 은퇴

뉴햄프셔 남쪽 런드로맷(소유자 부재 중 경영), 아파트(1 유닛), 사무실,
스토리지(100 유닛, 온도조절), 땅:3.5에이커, 모든 사업체+부동산 매매가격 \$2.2M

보스톤 풀 플랜트+셔츠유닛 연매상 \$220,000 노 퍼크기계, 소유자 은퇴

보스톤 북쪽 세탁소+셔츠유닛+드롭오프 스토어 연매상 \$500,000+
하이드로 카본 세탁기계, 오랫동안 안정적으로 운영된 비즈니스

보스톤 북쪽 런드로맷 연매상 \$200,000+ 소유자 은퇴 아파트 지역

보스톤 북쪽 세탁소+셔츠유닛 연매상 \$220,000 하이드로 카본 기계, 소유자 은퇴
주유소+컨비니언스 여러장소 리스팅 있음

캠브리지 컨비니언스 연매상 \$315,000+로터리 좋은 매매가격

스프링필드 지역 세탁소+셔츠유닛 연매상 \$240,000 단독건물, 주인1명+직원5명

보스톤 남쪽 동양식당 풀리커 면허증, 대학가 연매상 \$300,000 고급동네

보스톤 서쪽 아침/점심 연매상 \$300,000+ 소유자 부재중 경영

로드아일랜드 세탁소+셔츠유닛 연매상 \$200,000+ 소유자 부재중 경영

보스톤 남쪽 컨비니언스 + 로터리, 연매상 \$900,000 + 로터리 커미션(\$70,000)

보스톤 서쪽 런드로맷, 연매상 \$240,000 소유자 부재중 경영, 새 기계

뉴햄프셔 동양식당 + 풀리커, 연매상 \$300,000+ 소유자 은퇴

보스톤 남쪽 Meat+컨비니언스+로터리, 연매상 \$910,000+, 매매가격 \$139,000

보스톤 북쪽 런드로맷+부동산+임대수입 유닛, 매매가격 \$529,000

보스톤 북쪽 세탁소 Full Plant+셔츠유닛, 연매상 \$250,000 소유자 은퇴



아카데미 프로그램

1. Weekend Program:

SAT 1, SAT II, AP수업

다년간의 경험의 강사진이 실전 문제와 새로운
문제유형에 따른 수업으로 단기간 고득점 완성

2. Tutoring Program:

학업 과목 개인 과외 알짜배기 강사진 보유

영어, 수학, 과학, 외국어, 역사, 경제, 심리학,
기타 과목등, 학생에 맞는 최적의 강사를 선정

3. Special Program:

경시대회 준비반

수학경시대회(AMC/AIME), 외국어 경시 대회,
과학 올림피아드를 위한 전문 강사진

여름방학 단기3주 집중 프로그램

- 기간: Session 1: 6/26 - 7/14, Session 2: 7/17- 8/4, Session 3: 8/7 - 8/25
- 2017년 여름방학 단기 집중 3주 프로그램
- 10여년이 넘는 보스턴 명성과 신뢰의 교육원
- 처음 준비하는 SAT 부터 AP 과정 및 경시대회 준비 (Math, Physics, Chem, Bio, AMC 및 각종 Olympiad)
- 30명 이상의 검증된 강사진으로 영어, 한국어로 수업 진행
- 합리적인 수강료. 모든 강좌는 선착순 등록이며 수강 납부시 등록 확정

	SSAT/WRITING	SAT/ACT
09:00-10:00	단어 암기	Reading, Writing & Language, Math
10:00-12:30	Reading Comprehension & Essay, SSAT Math	Reading, Writing & Language, Math
12:30-01:00	점심식사	점심식사
01:00-02:00	Writing Essay와 에세이 첨삭	SAT/ACT Practice Test
02:00-03:30	SSAT Practice Test	SAT/ACT Practice Test
03:30-04:30	단어 암기	오답노트 작성 & Study Hall
04:30-05:00	오답노트 작성 & Study Hall	오답노트 작성 & Study Hall

저희 보스턴 교육원은 명문 사립 중고등학교 입학 및 가디언 프로그램을 하고 있으며, BEW 만의 오랜된 경험과 노하우를 바탕으로 메사추세츠 지역 공립 학교에도 다니는 학생들을 위해 학원 프로그램 또한 담당하고 있습니다. 이번년도 여름 집중 3주 SSAT 프로그램은 Upper Level을 위한 준비로, Rising 8 학년 부터, SSAT 를 요구하는 고등학교를 지원하는 학생들에게 열려있는 프로그램입니다. SAT 프로그램은 대학교를 지원하는 10, 11 학생들에게 열려있는 프로그램입니다. 소수정예 수업으로 이루어 질 예정이며, 밀착 학업 관리로 3주를 함께 할 예정입니다. (부모마음 점심을 별도로 신청 가능)

상담전화: 339.234.5255~7

Boston Education World, Inc.
보스턴 교육원

179 Great Rd. #220, Acton, MA 01720
Tel.339.234.5255~7 / Fax.339.234.5258

www.bostonedu.org 문의: info@bostonedu.org
수업문의: academicservices@bostonedu.org