

**김성균**  
변호사  
160 main street  
Stoneham, MA 02180  
781.438.6170  
www.songkkimlaw.com

# 보스톤 코리아

BOSTONKOREA.com

**백영주**  
부동산  
주택 / 콘도  
비즈니스 / 건물  
617.921.6979  
www.bostonparkrealty.com  
ClearPark.com

POSTMASTER: Send Address Changes to 161 Harvard Avenue, Suite 4D, Allston, MA 02134

전화: 617-254-4654, 팩스: 617-254-4210

ISSN 1554-6942



올스톤 하버드 애비뉴 소재 진노래방이 주정부의 오랜 폐쇄 정책으로 인해 문을 닫는다. 팬데믹 이후 현재까지 올스톤에서 폐업한 첫 한인 비즈니스다

## 마지막 남은 진 노래방마저 문닫는다

진 노래방 코로나바이러스 사태로 폐업  
팬데믹에 어려운 한인경제 현 주소 반영  
한인사회 첫 노래방이자 마지막 될 수도

(보스톤 = 보스톤코리아) 장명술 기자 = 올스톤의 진 노래방(대표 이석근)이 8월 말을 마지막으로 문을 닫는다. 지난 92년 노래방

불모지였던 보스톤에 처음으로 등장한 노래방이었던 진 노래방은 많은 한인들과 미국인들의 사랑을 받아왔다.

진노래방은 코로나바이러스 사태로 지난 3월부터 영업을 중단했다. 노래방 측은 무려 6개월을 기다리며 경제 정상화를 기다렸지만 앞으로도 4단계 진행 전망이 밝아 보이지 않는 관계로 결국 폐업을 선택하게 됐다. 이석근 대표는 “언제 영업이 재개 될지 몰라서” 라고 문을 닫게 된 이유를 설명했다. 문제는 이번 진노래방의 폐업이 단 하나의 한인 업체에 그치지 ▶▶3면으로 계속

## 바이오젠 컨퍼런스 보스톤 2만 환자 감염 초래

4개 카운티 감염자 772명 바이러스 게놈 분석 772 감염자 37%가 같은 유전자 형질 보유 범위 넓히면 2만 훨씬 넘는 감염 초래 했을 듯

(보스톤 = 보스톤코리아) 한새벽 기자 = 보스톤 소재의 한 호텔에서 2월말 열렸던 바이오젠의 국제컨퍼런스발 코로나바이러스가 5월 초까지 매사추세츠 주내 4개 카운티에 약 2만여 감염 사태를 초래한 것으로 밝혀졌다.

3명의 과학자들은 보스톤 지역에서 초기에 발생한 772 확진자들의 코로나바이러스의 유전자적 성질의 변화를 연구한 결과 매리어 트롱와프호텔에서 발생했던 “수퍼전파 컨퍼런스”의 광범위한 타격을 측정할 수 있게 됐다.

연구진들을 놀라게 한 것은 이 바이러스가 지난 1월부터 5월까지 매사추세츠 중에 침투한 80여종의 바이러스 변이 중의 하나였으며, 이 슈퍼전파 바이러스로 ▶▶6면으로 계속

이민법  
상법  
민·형사소송  
이혼

**성기주 변호사**  
Kiju Joseph Sung  
617-504-0609  
Cambridge Office  
929 Massachusetts Ave.  
Cambridge, MA 02139  
www.lookjs.com  
law@lookjs.com

보스톤 코리아

코로나 사태  
여러분과 함께  
이겨나가겠습니다

PREMIER REALTY GROUP  
BOSTON

**애나 정**  
최고의 전문가에게서  
최상의 부동산 서비스를  
제공 받으시기 바랍니다.

부동산 전국 1위  
주택 · 콘도 · 비즈니스 · 빌딩 · 렌트  
MA, NH, Korea licensed  
Multi - Million Dollar Guild  
CLHMS, CRS, CIPS, SRES, ABR  
**617.780.1675**  
anna@bostonpremierrealty.com

Residential  
Commercial  
Business  
Investment  
Property Management

PREMIER REALTY GROUP  
REAL ESTATE

경험과 전문성으로 여러분의 소중한 자산을 책임지겠습니다  
**WWW.BOSTONPREMIERREALTY.COM**

나원태: 617.642.3156  
won@bostonpremierrealty.com

21 CENTURY 21

주택 | 콘도 | 커머셜  
성실껏 도와드리겠습니다

**아일린 박**  
CENTURY 21  
REALTOR®

www.BostonParkRealty.com  
Tel: 617.935.3241 | 카카오톡: Eileen0311  
Email: EileenBostonRE@gmail.com

# NE지역 한국학교 교장단 연석회의 개최키로

(보스톤 = 보스톤코리아) 편집부 = 재미한국학교 NE지역협의회(회장 남일)는 2020학년도 가을학기 개학을 준비하고 있는 뉴잉글랜드 지역 한국 학교 교장 및 대표자들과 임원단의 연석회의를 9월 6일(일)에 개최한다.

이번 회의에서는 올 가을학기가 코로나바이러스 사태로 인해 비대면 수업을 진행하게 될 예정이므로 이에 따른 온라인수업과 행정 매뉴얼 확립을 우선적으로 논의할 예정이다. 또한 익숙치 않은 온라인 수업환경에서 발생할 수 있는 문제점과 대책도 아울러 논의한다.

NE협의회 남일 회장은 '모두가 어려운 상황에 처해 있고 더욱이 2세들의 뿌리교육을 담당하고 있는 한국학교들도 마찬가지로 상황이어서 코로나바이러스 사태에 따른 온라인 학습 관련 갖가지 문제점과 대책을 논의하게 된다.' 고 밝혔다.

이날 회의에서는 NE지역협의회 회원학교에 지원할 '표준교과과정(영문판), 학습자료 USB, 문화용품(배너), 한인교육연구 책자, KF94 마스크(성인 및 아동용) 등의 배부 일정도 결정할 계획이다. 협의회는 잠정적으로 전달 장소를 렉싱턴 소재 성요한 교회의 주차장으로



8월초 교사연수회에서 이정설 교사가 줌 등의 온라인 교육 방법에 대해 강연하고 있는 모습

결정하고 드라이브스루 방식으로 배포할 계획이다.

이번 NE지역 교장단 연석회의에서는 'Post Corona 시대의 2세 교육을 위한 한국학교가 나아가야 할 방향과 대책'에 대해 장성철 목사(보스톤장로교회)의 강연을 듣는 시간도 갖는다.

한편, NE한국학교협의회는 지난 7월 25일부터 8월 1일까지 줌 미팅 사용 및 활용 방안과 효과적인 구글 클래스, 구글 폼, 카훗(Kahoot)사용 방법 등 2세들의 비대면 수업에 필요한 다양한 지식을 배우고 실습을 하는 교사연수회를 가졌다.

뉴잉글랜드 지역협의회 소속 김소희, 류민희, 박미희, 박현아, 이정설, 황은하 6명의 교사는 지난 주 미국 전역에서 개최한 'NAKS주최 온라인 교사연수회'에 강사로 초청되어 비대면 가을학기를 준비하고 있는 한국학교 교사들을 대상으로 강의를 하기도 했다.

뉴잉글랜드 5개 주에 위치한 한국 학교를 회원으로 하는 재미한국학교 뉴잉글랜드협의회 가입 및 문의는 전화(508-523-5389) 또는 이메일(koreanschool.ne@gmail.com)으로 하면 된다.

bostonkorean@hotmail.com

# 평통, 고정욱 작가 초청 청소년 강연회

(보스톤 = 보스톤코리아) 편집부 = 민주평화통일자문회의보스톤협의회(회장 한선우)는 한국 동화작가 고정욱 씨를 초청해 청소년 등 차세대들을 위한 온라인 강연을 9월 12일 오후 8시에 개최한다.



한국 동화작가 고정욱씨

"통일시대 이후 더불어 살아가기"라는 제목의 강연회는 온라인 줌을 통해 개최되며 한인들 특히 청소년들, 어린이들 모두가 링크를 통해서 참여할 수 있다.

고정욱 작가는 문화일보 신춘문예에 단편소설이 당선되어 작가가 되었고, 최근에는 장애인을 소재로 한 동화를 많이 발표했다. '아주 특별한 우리 형', '안내견 탄실이', '네 손가락의 피아니스트'가 그 대표적인 작품이다. 특히 '가방 들어 주는 아이'는 MBC 느낌표의 '책책책, 책을 읽읍시다'에 선정도서로 되기도 했다.

고정욱 작가의 책은 400만부가 팔릴 정도로 사랑을 받았다. 세상을 바꾸는 시간을 비롯한 여러 곳에서 500여회 이상의 강연을 진행

한 베테랑 강연가이기도 하다.

1. 일시 : 9월12일 토요일 저녁 8시

2. 줌미팅 정보  
Topic: 고정욱 작가 강연  
Time: Sep 12, 2020 08:00 PM Eastern Time (US and Canada)  
Join Zoom Meeting  
<https://us02web.zoom.us/j/85933101513?pwd=V2VOT-nRDU3A1MkY4VGMweFR0ZzVyQT0>

Meeting ID: 859 3310 1513  
Passcode: 12345

**<진료 과목>**  
 \* 일반 치과 \* 잇몸 질환 치료  
 \* 신경 치료 \* 보철 전문  
 \* 보복스&필러

**주요 보험**  
 Delta, BCBS, Aetna,  
 Cigna, MetLife,  
 MassHealth,  
 etc.

**케임브리지 덴탈**

**큰 웃음을 드립니다**

**Cambridge Dental Associates**  
 126 Inman Street  
 Cambridge, MA 02139  
 (617) 492-8210  
 한국어 진료 상담 가능

**형사법  
 상법/회사법  
 유언장/ 상속  
 민사법  
 부동산법**

**스티븐 김 변호사**  
 보스톤 검사 경력  
 (Steven S. Kim)

**617.879.9979**  
 stevenkimlaw.com

**The Law Office of Steven S. Kim**  
 2001 Beacon Street, Suite 101,  
 Boston, MA 02135  
 Steven@stevenkimlaw.com





# 주 최고법원 우편투표 9월 1일까지 도착해야

## 예비선거일 변경 없다

(보스톤 = 보스톤코리아) 한새벽 기자 = 주 최고법원은 우편투표용지가 상당수 제때 도착하지 않을 것이라 우려에도 불구하고 9월 1일 선거기일을 변경하지 않을 것이라고 밝혔다.

주 대법원 8월 26일 뉴턴 민주당 4선거지구 예비선거 후보인 레베카 그로스맨을 비롯한 8명이 제기한 긴급 요청을 기각했다. 이들은 코로나 바이러스로 전례없는 우편투표 처리에 문제가 있으며 유권자들의 의사 제때로 반영되지 않을 것이라며 이 같은 요청을 제기했다.

문제는 주 의회가 코로나바이러스

스 사태로 매사추세츠 우편투표를 모두에게 가능하도록 했다는 점이다. 과거 부재자 우편투표는 제한된 이유로만 가능했었으며 모두가 투표 당일 투표하도록 했었다.

신규 법은 모든 유권자들이 8월 26일까지 투표지를 요청할 수 있도록 했으나 예비선거일은 그대로 9월 1일로 못박아 두었다. 집계에 반영되기 위해서는 9월 1일 8시까지 도착해야 하지만 우편이 팬데믹으로 지연되고 있는 상황에서 시간상으로 거의 불가능하다는 결론이다.

그로스맨 측은 24일 주 최고법원에 9월 1일까지 우편투표가 도착할 가능성이 없으므로 각 지자체가 9월 11일까지 투표를 받아 기록할 수 있도록 요청했었다.

최고법원 스캇 카프커 판사는 신규 법은 실제로 유권자들이 선량을 선출을 할 수 있는 방법을 늘려 준 것이라고 밝혔다. 또한 신뢰할 수 없는 우편에 의존해서는 안된다고 지적했다.

보스톤 마틴 월시 시장에 따르면 총 9만명의 유권자들이 우편투표를 요청했지만 7만명의 우편 투표용지가 현재 도착하지 않았다.

그러나 최고법원은 신규법에서 유권자는 우편 투표 외 지자체 선거 사무실에 투표용지를 직접 들고 가거나, 일부 지자체의 경우 드롭박스에 집어 넣을 수 있으며 또 조기 투표장에서 선거관리 직원들에게 건네줄 수도 있다고 밝혔다.

hsb@bostonkorea.com



매사추세츠는 트럼프 대통령 행정명령으로 지급하는 \$300추가 실업급여를 앞으로 수주내에 지급할 것이라고 밝혔다

# 매사추세츠 \$300 트럼프 추가 실업급여 수주내 지급

(보스톤 = 보스톤코리아) 한새벽 기자 = 매사추세츠는 트럼프 대통령 행정명령으로 지급하는 \$300추가 실업급여를 앞으로 수주내에 지급할 것이라고 밝혔다.

매사추세츠는 지난주 연방재난관리기구(FEMA)에 신청한 실업급여를 승인받았다. 주노동 및 인력개발청에 따르면 이번엔 승인 받은 펀드는 8월 1, 8월 8일, 8월 15일에 끝나는 3주, 각 \$300 추가 실업급여 지급분이다.

매사추세츠 고용지원부(DUA)는 이 신규 행정명령 프로그램에 필요한 테크놀로지 조정작업을 시작했으며 몇주내 신규 추가급여 부분을 소급해서 지급할 계획이다.

이번 추가급여와 관련해 기존에 실업급여를 받고 있던 한인들은 자동적으로 신규급여를 지급받게 되므로 따로 다른 조치를 취하지 않아도 된다.

hsb@bostonkorea.com

나쁜 치아를 만났다면 좋은 의사를 만나야 합니다.



진료과목  
일반치과  
신경치료  
잇몸질환치료  
보철전문  
보복스&필러

주요 보험  
Delta, BC/BS, Aetna, Cigna, MetLife, etc...

한국인  
진료 상담 가능  
응급치료 가능

617.871.1482  
Cambridge Dental Annex

Tel 617.871.1482  
Fax 617.871.1483



서울 유명호텔의 중화요리 Chef 를 초빙하여 뛰어난 맛으로 보답합니다.

깊은맛의 국밥은 오랜 향수를 달래줍니다.

대표메뉴

- 순대국밥
- 돼지고국밥
- 소고기국밥
- 짜장면/짬뽕
- 탕수육/깐풍기
- 양장피/팔보채



151 Brighton Ave. Allston, MA 02134 | (617) 254-2775  
(구) 북경 in Allston

# 연준, 향후 물가상승에도 일정기간 제로금리 유지 장기 저금리 시사

연준, '물가 2% 넘어도 용인' 평균물가목표제 도입, 30년 관행 파괴 FOMC, 만장일치로 통화정책 수정...파월 "너무 낮은 물가는 경제에 위험"

(보스톤 = 보스톤코리아) 한새벽 기자 = 미국의 중앙은행인 연방준비은행이 물가가 2% 넘게 상승해도 제로금리를 유지하는 물가 관리의 중대한 정책변경을 27일 발표했다.

이번 정책변경은 인플레이션 조짐이 있을 경우 선제적으로 이자율을 높여오던 기존의 관행에서 벗어나 인플레이션을 좀더 감내하겠다는 것을 천명하고 있다. 따라서 개인 및 사업자들의 대출 및 홈 모기지 이자율이 향후 수년간 초저금리 상태로 유지될 것으로 보인다.

연준은 "(현재 상황처럼) 인플레이션율이 지속적으로 2%를 밑도는 기간 후에는 일정 기간 2%를 웃도는 물가상승을 달성을 목표로 적절한 통화정책을 취하는 것"이라며 신규 통화정책에 대해 설명했다.

연준 연방공개시장위원회(FOMC)는 이날 성명을 내고 이 같은 평균물가안정 목표제 채택을 만장일치로 승인했다고 밝혔다.

연준은 지난 2012년 처음 채택된 연준의 통화정책 청사진인 '장기 목표 통화정책 전략'을 개정해 평균물가안정 목표제 도입을 명문화했다. 이러한 변화는 고물가를 피하기 위해 선제적으로 금리를 올려온 연준의 30년 넘은 관행을 깨뜨리는 새로운 전략이라고 월스트리트저널(WSJ)은 지적했다.

제롬 파월 연준의장은 이번 정책변화를 설명하는 자리에서 한때 고 인플레이션은 경제의 가장 큰 위협으로 간주되었으나 이제는 고용시장의 회복 후나 강한 경제 성장에도 더 이상 심각한 위협이 되지 않는다는 현실을 반영한



제롬 파월 미국 연방준비제도 의장

것이라고 밝혔다.

파월 의장은 현재의 경제는 오히려 물가상승의 압력이 전혀 발생하지 않아 연준이 초저금리를 유지해야만 하는 상황일 수 있다고 말했다.

CNBC방송은 앞으로 실업률이 떨어지더라도 물가가 오르지 않는다면 연준이 금리를 올릴 가능성이 적어졌다고 분석했다.

파월 의장은 "연준이 물가 상승을 원한다는 것은 많은 사람들의 직관에 반하는 일"이라면서도 "그러나 지속적으로 너무 낮은 물가는 경제에 심각한 위험을 제기할 수 있다"고 말했다. 그는 "물가가 지속적으로 우리의 장기 목표인 2%를 밑도는 것은 우리의 원인이 될 것"이라고 거듭 강조했다.

hsb@bostonkorea.com

## 매사추세츠 7월 실업률 16.1% 여전히 미국내 최고

(보스톤 = 보스톤코리아) 한새벽 기자 = 매사추세츠 노동및일자리기발행정부사무소(EOLWD)의 7월 실업률 발표에 따르면 실업률은 1.6%가 하락해 16.1%를 기록했다. 이 같은 회복세에도 매사추세츠 실업률은 미국내에서 가장 높은 상태다.

매사추세츠주는 7월 한달동안 총 72,100개의 일자리를 회복했으며 지난 6월 94,600개의 일자리가 회복된데 이어 2달 연속 회복세를 보였다.

특히 지난 7월 동안 민간부분의 일자리 회복세가 뚜렷해 67,300명이 일터로 복귀했다. 주요 분야는 레저 및 여행부분, 무역, 교통, 유틸리티, 교육 및 의료서비스 등이었다.

매사추세츠주는 지난해 7월부터 올해 7월까지 총 452,600개의 일자리를 잃었다. 가장 많은 실업이 일어난 곳은 레저 및 여행, 무역 교통, 유틸리티 그리고 건축부분이었다.

7월 미 전국적 실업률은 10.2%이며 매사추세츠는 미 전국 평균에 비해 5.9%가 높았다.

hsb@bostonkorea.com



# 서울설령탕

## 한식 세계화의 종갓집이 되겠습니다

1245 Commonwealth Ave. Allston | 617.505.6771





다가오는 봄, 서울설령탕의 피자, 족발, 보쌈, 수육과 함께 각종 주류를 즐기세요!





서울설령탕 In Allston  
1245 Commonwealth Ave, Allston  
617.505.6771  
SeoulBeefSoup.com



서울 on Beacon Hill  
155 Cambridge St, Boston  
617.873.8880  
SeoulFoodBoston.com



# 가주 순두부

캔모어 지점 그랜드 오픈

영업시간 : 오전10시 ~ 밤10시까지

# KAJU

Korean Gourmet Food

캔모어 지점  
**636 Beacon St.**  
Boston, MA 02215  
**(617) 936-4252**

2013, 2014년 보스톤 매거진 선정 한식 1위



얼스톤 지점  
**56 Harvard Ave.**  
Allston, MA 02134  
**(617) 208-8540**

# 바이오젠 컨퍼런스 보스톤 2만환자 감염 초래

▶▶1면에 이어서

인해 폭발적인 감염이 유발됐다는 점이였다.

연구진들은 총 2만여명의 감염이 772 환자와 들 감염 유전자를 분석해 얻은 추론에 근거한 것이지만 이 계산이 거의 정확하다 강조했다. 연구진 중의 한사람인 MGH 소속 제이콥 레미옥스 감염병학자는 인터뷰에서 “바이오젠 이벤트가 수만명의 규모로 확산된 것을 확신한다” 고 밝혔다.

연구에 참여하지 않은 TH 쉐퍼 하버드 공중 보건대학원의 감염병학 교수인 캐롤라인 베키 박사는 코로나바이러스 연구진들의 대표 샘플 분석을 가정해 볼 때 약 2만여명의 관련 감염을 추론하는데 전혀 문제가 없다고 밝혔다.

연구팀은 5월 4일부터 9일까지 에섹스, 미들섹스, 노퍽, 그리고 서퍽카운티 발 772명 코로나바이러스 감염환자들의 바이러스 유전자 서열을 분석했다. 바이러스가 자신을 복제 하면서 만드는 유전자코드 변이를 검사해 80 개의 바이러스 유전자 계보를 발견해 냈다.

772환자 중 37%에 해당하는 289명은 2월 26-27일 회의에서 추적할 수 있는 바이러스와 같은 유전자 형질이였으며 이 유전자 계놈의 바이러스가 슈퍼 전파를 유발한 것이였다.

특히 289바이오젠 관련 확진자들 중에는 사망한 122명의 보스톤 지역 홈리스 쉼터와 근로자들이 포함되어 있었다. 어떤 경로로 이들에게 전염됐는지 파악되지는 않았지만 코로나바이러스 전염의 예측 불가능성과 취약한 커뮤니티에 가장 큰 타격을 주는 방식은 주목할만 하다.

하버드와 MIT가 협력한 브로드연구소(the Broad Institute of MIT) 50여명의 연구진들이 참여한 이번 연구는 바이오젠을 구체적으로 거론하지 않고 있지만 “2우러 26일-27일 보스톤서 개최한 국제 컨퍼런스” 라고 지적하고 있다.

연구진들은 매사추세츠 4개 카운티의 총 확진자 수를 바이오젠 관련 바이러스 계놈의 비율과 곱해 2만여명의 환자를 추론해 냈다. 확



산 수치 추론에 대해서 바이오젠은 반박하지 않았다.

바이오젠은 성명서를 통해 “우리는 누구도 의도적으로 위험에 빠뜨리지는 않았다.”면서 “많은 동료들이 아픈 것을 알았을 때 즉각 보건부에 연락하고 전염 확산을 제한하는 조치를 취했다” 고 밝혔다.

그러면서 바이오젠 측은 “이제 세계는 이 바이러스가 얼마나 빠르게 전염되는지 이해하게 됐다. 우리는 코로나바이러스를 극복하기 위한 국제적 노력해 협력한 것에 대해 자부심을 느낀다” 고 밝혔다. 바이오젠은 4월 브로드 연구소, 브리감윌민스 그리고 매스제너럴의 코로나바이러스 의학자료 수집 연구에 함께 참여했었다.

바이오젠 회의는 슈퍼 전파의 퍼펙트 스톰이었다고 연구진들을 밝혔다. 특히 이 회의는 사전 주의 조치를 취하기 전에 발생했던 것이

어서 더욱 그랬다. 참가자들은 함께 엘리베이터와 에스칼레이터를 탔으며, 가까이 앉아야 이야기를 나누고 심지어는 음식과 술을 함께 마셨다.

연구진들은 “이것은 대형 확산 이전에 발생해 섰다운, 사회적 거리두기 마스크 착용 등으로 차단할 수 없는 상태에서 광범위하게 확산됐다” 고 밝혔다.

연구진들은 자신들의 2만 감염 추정치는 사실상 극히 제한적인 것일 수도 있다는 입장이다. 이번 연구는 4개 카운티에만 제한이 됐기 때문 훨씬 더 많은 전염이 발생했을 것으로 보고 있다. 특히 매사추세츠 뿐만 아니라 이 컨퍼런스는 테네시, 노스캐롤라이나, 인디애나, 뉴저지, 워싱턴DC 그리고 해외까지 전염 확산된 것으로 추정된다.

hsb@bostonkorea.com



매리어트롱와프호텔에서 2월말 가졌던 바이오젠의 국제컨퍼런스발 코로나바이러스가 5월 초까지 매사추세츠 주내 4개 카운티에 약 2만여 감염 사태를 초래한 것으로 새로운 연구결과 밝혀졌다



## 손영권 치과

youngdentistrypc.com

**진료 과목**

일반 치과  
크라운  
임플란트  
잇몸 치료  
Invisalign  
Sleep Apnea

**보험**

Delta Dental Premier,  
Blue Cross Blue Shield  
Indemnity Plan

좋은 치과, 좋은 치아



Young K Son, DMD **978.459.0594**  
674 Rogers St. Lowell, Massachusetts 01852

## 공인 회계사

정진수

CPA / MBA



### 개인 및 사업체 세무보고



- ▶ IRS문제 상담 및 해결
- ▶ 사업체 법인 설립과 해체
- ▶ 회계처리 및 감사
- ▶ 경영진단 및 절세 상담
- ▶ 용자 상담 및 재무차표 작성
- ▶ 급여(Payroll)서비스

TEL 781-849-0800, 508-580-3946 (한인전용)  
FAX 781-849-0848  
220 Forbes Rd., suite 206, Braintree, MA, 02184



## 공인 세무사 김창근

- 개인 및 사업체 세무보고
- 사업체 법인 설립과 해체
- 경영진단 및 절세 상담
- 회계성리



미 연방정부로부터 공인된 세무전문가  
Licensed to Practice Before the IRS

TEL: (781)935-4620 FAX: (781)935-4187  
165-M New Boston St, Suite 27B, Woburn, MA 01801



오코너 후보는 특히 민주당 후보인 마키 상원의원과 조 케네디 의원 모두 경찰 예산 삭감을 주장하고 있다며 비난했다

# 매사추세츠 연방 상원에 출마한 공화당 케빈 오코너 후보

**(보스톤 = 보스톤코리아) 한새벽 기자** = 9월 1일 예비선거가 다가오면서 매사추세츠 연방 상원을 두고 현임 에드워드 마키 (Edward Markey) 상원의원과 조 케네디 (Joe Kennedy) 매사추세츠 연방하원의원의 선거전이 매사추세츠 언론을 도배하고 있다

민주당의 텃밭인 블루스테이트 매사추세츠이기에 민주당 후보들의 각축전에 밀려 공화당 후보들은 거의 언급이 되지 않고 있는 것이 현실이다.

공화당 연방상원 후보로 예비선거에 출마한 후보는 도버에 거주하고 있는 변호사 케빈오코너 (Kevin O' Connor)와 벨몬트에 거주하고 있는 인도계 과학자이자 사업가 시바 아이야두라이 (Siva Ayyadurai) 2명이다.

시바 후보는 2018년 워렌 상원의원과 맞대결을 벌였으나 3%의 득표에 그쳤다. 그러나 당시 출마로 유

권자들에게 어느 정도 인지도가 형성된 후보다. 당시 무소속이었지만 이제는 공화당 소속이며 열렬한 트럼프 대통령 지지자다.

케빈 오코너 변호사는 오랫동안 변호사업에 종사하다 처음 정치에 뛰어들어 정치 신인이다. 지난 대선에서 트럼프 대통령을 찍었지만 트럼프 대통령과 다른 의견을 제시하고 있는 정통적인 보수 후보다.

그는 트럼프의 미국 우선주의가 아닌 국제사회의 리더로서의 역할을 강조한다. "테러리즘이 미국에 위협을 가하기 전에 뿌리 뽑아야 하며 무능하고 타락한 권위주의 정권하의 인권을 보호해야 한다" 고 오코너 후보는 주장하고 있다.

기후변화에도 현실을 인정하고 적극적인 그린정책에 찬성한다. 특히 그는 경찰에 대한 예산을 줄이는 것에 대해 "굉장히 불행한 환경을 탐탄 기회주의적인 노력" 이라고 반대한다. 그는 보스톤마라톤 폭탄

테러와 9/11 당시 경찰들의 헌신적인 노력을 상기시키며 충분한 훈련과 지원 그리고 감독이 필요하다고 밝혔다.

오코너 후보는 민주당 후보인 마키 상원의원과 조 케네디 의원 모두 경찰 예산 삭감을 주장하고 있다며 비난했다.

4자녀를 둔 보스톤칼리지 법대 출신의 오코너 후보는 현재 40여년간 상원을 독식해온 민주당 후보들뿐만 아니라 시바 아이야두라이 후보에게도 선거 자금 사용에서 밀리고 있다.

보스톤글로브의 보도에 따르면 8월 12일까지 아이야두라이 캠페인은 140만불을 선거자금으로 사용한 반면 오코너 후보는 28만여불을 사용했다. 아이야두라이 후보는 자신의 돈 1백5만불을 선거자금에 투입했으나 오코너 씨는 12만불을 대출 받아 선거자금으로 투입했다.

hsb@bostonkorea.com

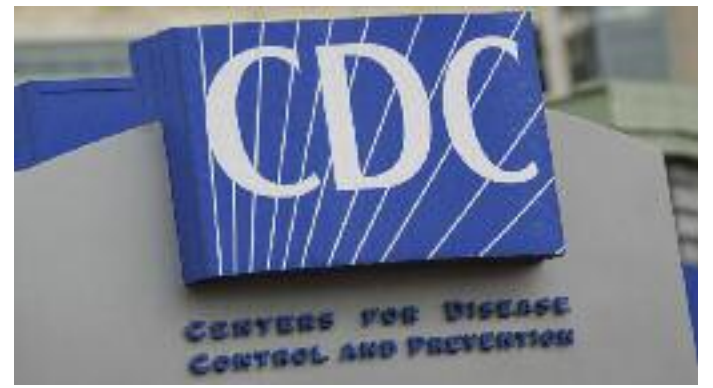

# CDC "무증상자 검사 안해도 돼" 신규 지침

의료전문가들 즉각 강한 비난, 파우치 소장도 비난

**(보스톤 = 보스톤코리아) 한새벽 기자** = CDC가 무증상자는 환자 와 접촉했어도 검사할 필요가 없다는 새로운 가이드라인을 발표 하면서 의료전문가들의 강한 반발을 사고 있다.

이 같은 갑작스런 지침 변경은 과거 CDC의 접근방식과 180도 상반된다. CDC는 그동안 수많은 사람들이 무증상으로 코로나 바이러스를 감염시킨다며 환자와 접촉했을 경우 검사를 권유했었다.

CDC는 이번 주들어 웹사이트에 환자와 접촉한 무증상자의 검사 필요성에 대해 "지역 의료진이 권장하거나 증상이 나타나지 않는 한 반드시 검사를 받을 필요는 없다" 고 답했다.

하버드국제보건원의 애시시 자원장은 "근본적으로 이 같은 방침을 변경할 이유가 전혀 없다" 라면서 "이는 아주 나쁜 영향을 줄 것이다. CDC의 과학자들을 잘 하는데 현재로서는 이렇게 바꿀 과학적 근거는 없다" 고 밝

했다. 자원장은 과학적 근거가 없고 이것이 커다란 문제를 유발할 것이라는 것을 알면서도 이럴 수 있다는 것은 트럼프 행정부의 압력일 것으로 추측할 수 있다고 밝혔다.

자원장은 그동안 CDC는 공중 보건 가이드라인의 골드 스탠드로 여겨져왔다고 말하고 지금 같이 정치화되는 것은 기존의 이미지에 먹칠을 하는 것이라고 밝혔다.

안소니 파우치 박사는 가이드라인이 논의되던 당시 자신이 병원에서 수술을 받았다는 점을 상기시키며 이번 변경을 승인하지 않았다고 강조했다.

일레나 머레이 BU 감염병학과 교수는 "절대적으로 나쁘다. CDC의 지침이 정치적인 것으로 바뀐다면 그들을 믿을 수 없게 된다. 그렇다면 누구를 믿어야 할 것인가" 라며 한탄했다

hsb@bostonkorea.com

Kim Law Offices, L.L.C.

성심을 다해 변호하겠습니다

## 김연진 변호사

Yeon J. Kim, Esq.

**주요 경력**

- 前 미연방 이민국 심사관
- Boston 도시에서 민여건의 영주권 시민권 심사
- 前 미연방 세관 특별수사관
- NY지부 연방 범죄 관련 직접 수사
- 前 미국 육군 심판관

**업무분야**

이민법 / 상법  
형사법 / 가정법

Tel: (781) 932-0400 Fax: (781) 932-0403  
3 Baldwin Green Common, Suite 210 Woburn, MA 01801

Attorney at Law

## 장우석 변호사

파산보호, 콜렉션 방어, 채무 조정  
신용점수 분쟁 및 조정  
교통사고 상해, 이민법  
법인 사업체 등록, 정관, Bylaws, TIN  
부동산/비즈니스 P&S 및 Closing  
민/형사 소송

**파산보호신청 의뢰인에게 드리는 기본 서비스**

프리미엄 크레딧 리포트  
크레딧 어슈런스  
리포트 모니터링 서비스(1년)

\*익스페리언, 트랜스 유니언, 에퀴팩스 및 공공기록, 저당 및 판결결과 조사, 추가로, 현 점수 및 정리이후 예상 신용점수도 함께 제공  
\*Data Provided by CIN LEGAL Data Services. Additional fee may apply.

매사추세츠 및 뉴욕 주 라이선스  
CHANG & ASSOCIATES, P.C.

## 장우석 변호사

781.712.1706 FAX: 781.712.2066  
changlaw781@gmail.com

67 South Bedford Street, Suite 400 West, Burlington, MA 01803

Michelle Han CPA **한미선**  
공인회계사

## Master of Science in Taxation

**IRS, MA DOR 와의 세금 문제 해결  
사업체 세무보고 및 회계/경영 자문**

- 회사의 설립 및 해체/ 회계처리/회계 감사
- QuickBooks Set-up - 비즈니스의 성격 및 구조에 맞는 기본설치 및 운영상담
- Payroll 서비스 및 고용주의 세금납세 대행

### 개인 세무 보고

- 해외 소득, 임대소득, 주식 등 투자, Self-employed 사업자, 자산 처분, Clergy, Military, FI, J1 Visa holders - 한국과의 Tax Treaty 하에 있는 분 등

**각종 세금 공제 및 절세를 위한 세무 상담**

Tel: 617-792-2355 Fax: 617-849-5852  
E-mail: michellehan.cpa@gmail.com  
www.mhancpa.com

Cambridge: 125 Cambridge Park Dr, Ste301  
Cambridge MA 02140  
Woburn: 76 Winn St. 1F Woburn MA 01801



모기지 연체자 수는 점차 줄어들고 있지만 연체 횟수가 많은 심각한 연체자들이 급증하고 있다

# 모기지 3개월 이상 연체 지난달 10년 최고로 치솟아

**(보스톤 = 보스톤코리아) 한새벽 기자** = 모기지 연체자 수는 점차 줄어들고 있지만 연체 횟수가 많은 심각한 연체자들이 급증하고 있다.

모기지 데이터 및 테크놀로지 회사인 블랙나이트에 따르면 7월 모기지 연체자는 9% 하락한 34만명이었다. 블랙나이트의 집계에 포함된 모기지 연체자는 실제 연체자와 모기지 유예인 포베어런스까지 포함한 것이다.

그러나 90일 이상 모기지를 연체한 숫자는 376,000이 증가해 지난 6월에 비해 20%가 증가했다. 따라서 심각한 연체자는 총 1백80만명으로 코로나바이러스 이전에 비해 훨씬 높은 수치이며 2010년초 이래 가장 높은 수치다.

앤디 월든 블랙나이트 경제학자이자 시장연구소장은 “신규 모기지 연체자는 팬데믹 이전 수준보다 훨씬 낮게 떨어졌다. 그러나 3개월 이상 연체자는 10년이래 가장 높은 수치다. 연체자들의 85%는 포베어런스 신청자이지만 팬데믹이 계속

해 모기지 지급 능력에 영향을 미치고 있다는 것은 분명하며 가을에 들어가면서 어떻게 되는지 지켜봐야 한다” 고 밝혔다.

모기지 연체는 실업률의 추이와 밀접한 연관을 갖는다. 실업률이 가장 높은 주 중레저 및 여행업 실직자가 많은 주가 가장 높은 모기지 연체율을 보였다. 모기지 연체가 높은 주는 미시시피, 루이지애나, 뉴욕, 하와이, 뉴저지 등이다. 3개월 이상 연체가 가장 높은 주는 미시시피, 루이지애나, 네바다. 뉴저지 그리고 알래스카였다.

흥미로운점은 매사추세츠주는 미국내 실업률이 가장 높은 주이지만 모기지 연체율은 그리 많지 않다는 것이다.

모기지는 은행 협회 (Mortgage Bankers Association, MBA)의 조사에 따르면 2/4분기에 연체가 급증했다. MBA는 분기별로 연체율을 발표하는 반면 블랙나이트는 월별로 자료를 발표한다.

연체율은 주택 4채 중의 1채로 늘

고 있으며 2사분기 마감까지 시즌별 조정된 수치에 따르면 전체의 8.22%의 모기지가 연체됐다. MBA의 모기지 연체도 블랙나이트와 마찬가지로 포베어런스가 포함된 수치다.

마리나 월시 MBA 부사장은 성명서를 통해 “분기당 4%의 증가는 역사상 가장 큰 폭의 상승이다. 이는 9년 이래 최고 수치다.” 라고 밝혔다.

“60일 이상 연체는 사상 최고이며 90일 이상 연체는 2010년 3/4분기 이래 최고 수준으로 올랐다.” 고 월시는 밝히고 “긍정적인 면으로 30일 연체는 2/4분기보다 줄어 신규 연체자는 점차 줄고 있다는 것이다” 라고 말했다.

그러면서 월시는 “다행히 현재 모기지 연체는 대불황 당시의 연체 상황과 다른 몇가지 요소들이 있다. 주택 가격이 급증하고 있으며 주택 에퀴티의 증가, 론 디퍼럴과 포베어런스 등 유예 등이 그것” 이라고 지적했다.

hsb@bostonkorea.com



메인 포틀랜드 소재 빅무스인 홈페이지 캡처

# 메인서 결혼식 후 53명 코로나바이러스 감염

**(보스톤 = 보스톤코리아) 한새벽 기자** = 메인주 포틀랜드시 밀리노켓 호수가 연회장에서 8월 7일 열린 결혼식 이후 무려 53명의 메인 주민이 코로나바이러스에 감염되는 사태가 발생했다.

포틀랜드프레스헤럴드(Portland Press Herald)가 메인 질병 통제센터 관계자를 인용해 보도한 것에 따르면 빅무스인(Big Moose Inn)에서 열린 결혼식에 참석한 65명의 하객 중 절반에 가까운 32명이 감염됐다.

32명과 접촉한 2차 감염자는 13명이 발생했으며 13명과 접촉한 3차 감염자도 10명이나 발생해 총 53명 주민들이 결혼식으로 인해 감염됐다. 포틀랜드프레스헤럴드에 따르면 감염자 중에는 4세의 아동도 있었고 98세의 노인도 있었다.

보건부는 “결혼식에 참가하지 않았지만 2차로 감염된 한 여성이 21일 사망했다” 고 밝혔다. 다만 사망한 여성의 신원과 참가한 하객 중 어떤 하객과 접촉했는지 등은 밝히지 않았다.

메인주는 실내 모임 규모를 50명으로 한정하고 있다. 주정부는 즉각 불법행위에 따른 티켓을 발부했으나 빅무스인측에 벌금은 부과하지 않았다. 그러나 다른 방역수칙 위반사항이 발견되면 벌금이 부과될 것으로 알려졌다.

메인 질병통제센터는 8월 17일 결혼식 관련 확진자가 24명에 달하자 조사에 착수하겠다고 밝혔었다. 메인은 24일 현재까지 총 3910명의 누적확진자가 발생했으며 131명이 사망했다.

hsb@bostonkorea.com

**Prescott & Son Insurance**  
Insurance Producer Moon Hang Lee  
한인 보험 대리인 이문향

“보상 내용과 크기는”  
적절하고 안전하게  
보험료는 저렴하게

사업체 보험  
Workers Comp.  
개인 자동차 보험  
상업용 자동차 보험  
집 보험  
건물보험

Tel: 781.325.3406  
Office: 781.322.2350  
Fax: 781.322.3093  
mleeins@gmail.com | mlee@prescottandson.com

업무 시간  
월-금: 오전 10시-오후 4시  
토, 일요일, 공휴일: Closed

**뉴잉글랜드 한국학교**  
www.ksneusa.org

1975년 개교 · 뉴잉글랜드 최대 규모 · 최고수준의 한국학교  
한글교육 · 음악 · 미술 · 역사부문 교사 모집 & 등록 문의  
수업시간: 토요일 9:30~2:00 (아침일찍반: 8:30~9:25)

(508)523-5389 ksneusa@verizon.net  
Koreanschool.ne@gmail.com  
C/o Oak Hill Middle School  
130 Wheeler Rd., Newton, MA 02459

**뉴타운 플러밍**

PLUMBING  
HEATING  
AIR CONDITIONER

Repair & Service, Renovations & Installations

Plumbing repairs, Gas servicing  
Hot water tank & boiler

Sink, Toilets, Faucets, Water leaks, Disposal

MA Licensed  
책임 보험 가입

617.543.8106

**이명원 회계사**  
한국 공인 회계사  
미국 공인 회계사

MW LEE, CPA P.C. 대표  
호연회계법인 국제조세 본부장

(전) 삼일회계법인 근무  
(전) 한국공인회계사회 세법 강사  
(전) Rucci, Bardaro & Barrett P.C. 근무

617.455.8073  
mw@mweecpa.com  
1318 Beacon St. Ste#4,  
Brookline, MA 02446

요가송의5분요가



# 타.바.타.요가 - 근력과 유연성, 체중감량까지..세마리 토끼를 동시에!

몸은 갈수록 무겁고 둔해지는 것 같고, 운동은 해야겠는데 상황이 상황인만큼 쉽게 운동을 하러 가기도 쉽지 않은 요즘, 어떻게 체력관리 하고 계신가요?

안녕하세요. 몬트리올 요가강사이자 유튜버 (YOGA SONG - HAYEON)의 송하연입니다.

바쁜 일상생활에서 매일 1시간 요가 혹은 운동할 짬을 내는 게 쉽지 않지요? 그래서 이번주는 짧은 시간 임팩트있게 운동하고 스트레칭 할 수 있는 시퀀스를 소개해드릴게요. 현재 제 유튜브 채널에서도 가장 사랑받고 있는 영상 중 하나가 바로 필라테스 운동과 요가를 함께 즐길 수 있는 3분 Song Yoga Workout 인데요, 음악에 맞춰 움직이다보면 3분이 정말 짧고 아쉽게 지나갈 거예요. 초보자들은 이 영상만 보고 처음부터 따라하기 힘들 수 있으니, 먼저 ARMS CORE HIPS- Beginner Yoga 영상으로 워밍업을 충분히 하신후, 3분 영상을 보시면 무리없이 진행하실 수 있을거예요.

유튜브 검색창에 YOGA SONG - HAYEON 을 검색, 최근 영상 중 TABATA YOGA WORKOUT을 찾아 해보시고 체중감량이 목표라면 하루2-3번 반복해보세요. 기분 좋게 땀도 나고, 몸이 훨씬 가벼워지고 기분도 상쾌해지는걸 경험하실 수 있을 거예요.

오늘 배울 첫번째로 배울 동작은 사이드런지 자세입니다.

무릎이 약하신 분들, 혹은 허리 통증이 있으신 분들은 더더욱 둔근(엉덩이근육)의 힘이 필요하네요, 이같은 동작을 자주해주면 무릎과 허리통증을 예방할 수 있으니 꼭 해보시길 바랍니다.

STEP 1. : 두다리를 넓게 벌린 상태에서 천

천히 한쪽 무릎을 접고 엉덩이를 뒤로 보내줍니다. 이때 무게 중심이 앞으로 쏠리지 않도록 발꿈치로 바닥으로 힘차게 밀어주세요.

STEP 2 : 숨을 들이마시며 제자리로 돌아오고 숨을 내쉬면서 반대쪽 무릎을 구부려 앉 아줍니다.

POINT! : 이때 등을 곧게 펴고 구부린 무릎이 발끝으로 나오지 않도록 엉덩이를 최대한 뒤로 빼줍니다. 허리가 과도하게 꺾이지 않도록 주의하세요!

STEP 4 : 왼쪽과 오른쪽 무릎을 번갈아가며 구부리는 동작을 반복함으로써 힘의 근력과 유연성을 함께 길러줍니다.



두번째로 배울 동작은 사이드런지 스트레치입니다.

앞에 배운 사이드런지 동작에서 트위스트를 더해 깊은 스트레칭을 해줌으로써 힘과 어깨의 유연성을 향상시켜줍니다.

STEP 1. : 사이드런지에서 왼무릎을 구부렸다면 같은 방향의 왼팔을 하늘 위로 보냅니다. 동시에 오른손은 바닥을 향해 뻗어줍니다.

STEP 2 : 천천히 숨을 들이마시며 제자리로 돌아오고 숨을 내쉬면서 반대쪽으로 체중

을 옮겨 트위스트하며 런지로 앉아주세요.

POINT! : 최대한 천천히 진행하셔서 허벅지와 힘의 스트레칭을 느껴주시고, 목과 어깨가 타이트하신분들은 무리해서 손을 천정으로 보내려기보다는 복부를 수축해 트위스트를 해주세요. 그래야 통증없이 자연스럽게 가슴과 어깨가 열립니다.



세번째 자세는 시티드 트위스트입니다.

흔히 '튜브살' 이라 불리는 옆구리살을 효과적으로 뺄수 있는 동작입니다. 초보자들에게는 첫번째 옵션을, 중상급자들에게는 좀더 어려운 두번째 옵션을 시도해보시길 추천합니다.

Option 1. :

두발꿈치를 바닥에 붙인 상태에서 복부를 수축해 양쪽으로 트위스트를 번갈아가며 합니다.

Option 2. :

두발꿈치를 바닥에서 떼 후, 트위스트를 합니다. 허리가 다치지 않도록 복부를 강하게 등 쪽으로 끌어당겨서 트위스트해주세요.



\*더 많은 동작이 궁금하다면..

위에 추천해드린 두 개의 영상 보시면서 따라해보시고, 익숙해질때까지 매일 반복해주세요. 하시다가 궁금한 점이 생기시면 언제든지 유튜브 영상 하단 댓글란을 이용해주시구요, 이같은 타바타 요가는 짧은 시간에 칼로리소모가 커 체중감량에 효과가 클 뿐만 아니라 근력과 체력이 약하신 분들도 꾸준히 하시다보면 도움이 많이 될 거예요. 그럼 이번주도 요가송과 함께 신나고 재미있게 운동하고 요가하며 건강하게 보내시길 바랍니다.

송하연, 요가티처/요가풀니스라이프 (Yoga-fulness Life) 대표  
유튜브검색창에 'YOGASONG-HAYEON'  
유튜브채널 바로가기 <http://bit.ly/SubscribeToYogasong>



## Janice & Lisa

**지식과 경험, 그리고 한결같은 마음으로 도와 드립니다**



**제니스 리**

**978.806.6023**

JLee@OwnNewEngland.com

**리사 리**

**857.294.9760**

LLee@OwnNewEngland.com

**주택 / 건물 / 투자, 원하시는 매물 확실히 찾아드립니다.**  
**지금 바로 연락주세요! Janice & Lisa Team**

COMPASS

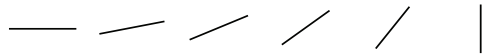

Our mission is to help everyone  
find their place in the world.



## Why Compass 왜 컴파스인가?

- 부동산 서비스와 정보기술(IT)을 접목한 프롭테크(PropTech) 기업  
부동산(property) + 기술(technology) = 컴파스 (Compass)
- 부동산 구매자와 에이전트들을 대상으로 상세한 매물 검색과 개인화된 매물추천,  
부동산 거래 관련 상호 커뮤니케이션 등을 한 곳에서 처리할 수 있는 데이터 기반  
통합 부동산 플랫폼 제공
- 소프트뱅크의 손정의 회장이 5000억원 투자한 회사
- 저스틴 월슨 비전펀드 선임 투자전문가 “컴파스는 주택 구매자와 중개업자를  
연결해주는 차별화된 기술 플랫폼을 갖추고 있어 이 분야에서 입지가 탄탄한 기업”
- 2019년 판매량 기준 보스턴 및 케임브리지 1위 (Source: MLS)
- 750+ Agents in Greater Boston
- Operates in 20 U.S. markets including New York, Philadelphia, Boston,  
LA, Chicago, Washington D.C., Dallas, etc.

## Agent Introduction 에이전트 소개

안녕하세요, 제이슨 인사드립니다.

그동안 많은 분들의 성원과 격려로 미국 최고의 부동산 회사인 컴파스와  
함께 한층 더 업그레이드된 부동산 토탈 서비스를 가지고 인사드리게 되었습니다.  
컴파스에서 제공하는 고객 맞춤형 마케팅 전략과 최고의 정보기술과 함께,  
헌신 (dedication), 믿음 (Trust), 결단력 (Determination) 을 기반으로 고객의 요구에  
귀를 기울이고 모든 거래에서 최상의 결과를 이끌어 내도록 최선을 다하겠습니다.  
Compass 와 함께 차원이 다른 부동산 서비스를 제공하겠습니다.

감사합니다.  
제이슨 드림



**Jason Jeon** 제이슨 전  
Realtor®  
jason.jeon@compass.com  
617.642.5670

compass.com

## Compass Services

### Compass Concierge 컴파스 컨시어지

컴파스 컨시어지는 셀러에게 무이자로 주택 개선 비용을  
지원해 주는 서비스입니다. 페인트, 바닥, 스테이징 등  
집 리모델링에 관한 비용을 지원 받을 수 있습니다.  
집의 가치를 최대한 올려 더 빠르고 높은 가격으로  
판매할 수 있는 혁신적인 서비스입니다.

### Compass Coming Soon 컴파스커밍순

compass.com 에 부동산을 시장에 출시 될 예정임을  
사전에 광고하여, 사이트를 검색하는 모든 사람들에게  
관심과 수요를 창출하는 기회를 제공합니다.

### Compass Bridge Loan Services 컴파스 브릿지론

컴파스 브릿지론은 최대 6개월의 브릿지대출의 대출금을  
지원 받을 수 있는 옵션을 제공합니다. 업계를 선도하는  
브릿지 대출 기관인 Freedom Mortgage, Better.com 의  
경쟁력있는 이자율과 지원을 제공합니다.

Compass is a licensed real estate broker and abides by Equal Housing Opportunity laws. All material presented herein is intended for informational purposes only. Information is compiled from sources deemed reliable but is subject to errors, omissions, changes in price, condition, sale, or withdrawal without notice. No statement is made as to the accuracy of any description. All measurements and square footages are approximate. This is not intended to solicit property already listed. Nothing herein shall be construed as legal, accounting or other professional advice outside the realm of real estate brokerage.

# 2020 센서스 마감 한달여 앞두고 아직도 40% 답안해

## 아시아인 커뮤니티 참여율 더 높아야

(보스톤 = 보스톤코리아) 한새벽 기자= 9월 30일 2020 연방 센서스 인구조사 마감일을 불과 5주 남겨둔 현재 인구조사에 응답한 가구는 전체의 60% 정도에 불과하다. 센서스국에 따르면 8월 24일 현재 미국 전역에서 센서스 인구조사에 응한 가구는 64.4%이며, 매사추세츠는 66.7%로 미전국 평균보다는 높았지만 여전히 집계되지 않은 가구수가 많았다. 대규모 누락이 우려되는 상황이다.

인구조사 집계에서 누락될 경우 향후 10년간 응급 서비스, 교육, 보건 시설, 도로 개선 및 기타 혜택에 사용되는 1인당 연간 수천 달러의 연방 정부예산이 거주 지역에 할당되지 않을 수 있다. 또한, 연방의회 의석을 비롯한 정치적 대표 선출 기회를 잃을 수도 있다.

매사추세츠 주내 백인 인구분포가 높은 대부분 교외 타운들의 인구조사 응답율은 대부분 80%를 상회하지만 이민자 커뮤니티가

많은 지역의 경우 조사율이 50% 정도에 머물렀다.

아시아인들도 전통적으로 인구조사에 참여하는 비율이 낮기 때문에 한인 커뮤니티를 포함, 아시아계 미국인의 적극적인 인구조사 응답이 필요하다. 목소리가 높다. 따라서 남은 한달여 동안 한인들의 센서스 참여는 필수적이다.

8월 24일부터 30일까지 개최되는 2020년 센서스 인구조사 아시아인 행동 주간(2020 Census Asian Week of Action) 동안 30개 이상의 단체와 20여 명의 인플루언서가 함께 지역사회의 센서스 참여 캠페인을 펼친다.

아시아인 행동 주간에 함께 하는 인플루언서들은 중국계 미국인 뮤지션인 홀리스 왕-웨어(Hollis Wong-Wear), 한국계 미국인 모델 혜 박(Hye Park) 그리고 일본계 미국인 언론인 멜로디 모리타(Melodee Morita)이다.

모델 박 씨는 “우리 지역사회 의 모든 사람이 집계될 수 있도록



많은 역할을 다하고 싶다.” 고 말하며, “특히 영어를 잘 이해하지 못하는 사람뿐 아니라 그 이외의 사람들도 인구조사의 중요성과 시급함을 명확히 이해하는 것이 중요하다.” 고 강조했다.

이런 단체들과 인플루언서들은 한국어가 필요한 사람들, 자주 이사하는 젊은 계층, 아기와 어린 아동들 그리고 50세 이상의 인구 계층처럼 집계하기 가장 어려운

인구 계층에게 적극적인 협력에 나선다.

미 인구조사국 로스앤젤레스 지역 사무소 책임자인 베트남계 줄리아 램(Julie Lam) 국장은 “센서스 인구조사에 응답할 시간이 얼마 남지 않았다.”면서 “우리 모두를 위해 우리가 만드는 미래를 지금 시작하는 것은 중요하다.” 고 설명했다.

인구조사국은 아직 응답하지

않은 가구의 설문지 작성을 돕기 위해 센서스 인구조사원을 파견하고 있다. 센서스 인구조사원은 대면 방문하는 동안 공중 보건 지침을 따르고, 개인 보호 장비(PPE)를 착용하도록 교육받았다.

센서스 인구조사 응답은 인터넷 웹사이트 2020census.gov를 방문하거나 한국어 전화 응답 844-392-2020으로 연락하면 된다.

hsb@bostonkorea.com



www.ksneusa.org (1975~2020 개교 45주년)

### \* 뉴잉글랜드 한국학교 - 2020학년도 가을학기 등록 \*

NE지역 최대 규모인 뉴잉글랜드 한국학교는 늘 최선을 다해 2세 최고의 교육을 제공하고 있습니다



- ▶ 가을학기 일정: 2020.9.19 - 2021.1.23
- ⇒ 신입생 소집(온라인)- 9월 5일(토)-9월 12일 (각 과정별로 인터뷰/평가 진행)
- ▶ 과정 안내: 기초-고급과정(22반) 이중언어 과정(6) 성인반(2) 특별교육(16)
- ⇒ 병아리(9월에 2.5세 이상) 기초1(해님 & 달님반), 봄반(세종 1)→선착순 배정
- ▶ 학교주소(대면수업): 130 Wheeler Rd., Newton, MA 02459(C/o 오크힐 중학교)
- ▶ 학교주소(온라인 수업): 각 학급별 온라인 교실에서 수업 진행
- ▶ 등록기간: 2020년 8월 31일까지 (신입생)
- ▶ 오전 및 오후 프로그램 수업 과목 안내: 과정별 수업 시간은 다를 수 있음
- (1) 오전반(9:30am-12:40pm) 한국어•한국역사•한국문화•작문교육(1-4반) 음악교육•사물놀이•종이접기 교실 등 전통/문화교육
- (2) 오후반(대면수업 시작 후부터 등록): 미술반•발레•태권도•사물놀이•서예반
- ▶ 수업료(오전 & 오후 프로그램) ♣ 마감일 이후 등록: Late Fee \$20
- (1) 오전: \$340/1인 \*\$620/2 \*\$770/3인
- (2) 병아리반:\$180 (3) 성인반:\$230
- 2020 봄학기 재학생의 경우 재학생 크레딧(10%)을 활용해 주세요!
- 2인 이상 등록하는 가정은 등록금의 3회 분납이 가능합니다.
- ▶ 등록금 수표는 Korean School of New England로 작성해 주십시오.
- ▶ 등록금 보내실 주소: Korean School of New England  
Il Nam, Principal  
4 Bryant Ave.  
Shrewsbury, MA 01545

★ 등록 문의 & 교사지원과 학교 정보는 학교 홈페이지를 방문해 주십시오.  
 ♣ 뉴잉글랜드 한국학교 Homepage : www.ksneusa.org  
 ♣ 연락처: 남 일 교장: (508) 523-5389(C), 카카오톡 ID: KSNEUSA  
 ♣ Email: koreanschool.ne@gmail.com

♣ 뉴잉글랜드 한국학교에서 함께 수고하실 교사를 모집합니다 ♣  
 2세들의 한글•한국역사•문화교육•음악•미술교육 등 2세 교육은 그 어떤 일보다도 중요하고 뜻깊은 일입니다. 교사/보조교사로 2세 교육을 위해 함께 하고자 하시는 분은 위 연락처로 알려주십시오.  
 \* 모시는 부문: 유아 교육•한글•문화•역사 교육 등 2세 교육 전 부문  
 \* 교사 자녀 장학금 및 기타 교사회 각종 지원

### ◀ 등록부(Registration form) ▶

(2020봄학기 재학생은 주소가 변경된 경우가 아니면 \*표시된 부분만 기록)

\*한글이름:(1) \_\_\_\_\_ (2) \_\_\_\_\_ (3) \_\_\_\_\_  
 영문이름 \_\_\_\_\_  
 생년월일(년월일): \_\_\_\_\_ 성별 : 남(Male) \_\_\_\_\_ 여 (Female) \_\_\_\_\_  
 출생지(Birth Place): \_\_\_\_\_ \*학년(2020년 봄): \_\_\_\_\_ 반  
 부모/보호자 성명: 한글 \_\_\_\_\_ 영문: \_\_\_\_\_  
 집주소: \_\_\_\_\_  
 Email: \_\_\_\_\_  
 \* Cell(1): \_\_\_\_\_ Cell(2): \_\_\_\_\_  
 \*비상연락: (성명) \_\_\_\_\_ (전화) \_\_\_\_\_

### ◀ 신입생만 기록(New Students Only): 한글실력(Korean Level)•자세히 기록 ▶

★ 말하기(Speaking): \_\_\_\_\_  
 ★ 듣기 (Listening): \_\_\_\_\_  
 ★ 읽기 (Reading) : \_\_\_\_\_  
 ★ 쓰기 (Writing) : \_\_\_\_\_

오전반 수업료 \$ \_\_\_\_\_ \$340/1, \$620/2, \$770/3명  
 (병아리반: \$180, 성인반: \$230)  
 기부금: \$ \_\_\_\_\_ (Tax Deductible)  
 총 액: \$ \_\_\_\_\_ (마감일 이후 Late Fee \$20)

◆학부모님 및 후원자 여러분의 재능기부와 후원(Donation)을 부탁드립니다◆  
 뉴잉글랜드 한국학교는 연방•주정부에 비영리단체(Non-Profit Org)로 등록되어 있어서 후원금의 세금 공제 혜택(Tax deduction benefit)도 받으실 수 있습니다

★ 2020학년도 가을학기 신입생•편입생 온라인 소집 (인터뷰 & 반편성) 일정: 등록서류가 접수된 학생에게 개별적으로 안내됩니다★



미국 캘리포니아주 오클랜드항에 정박한 컨테이너선

# '역대최악' 2분기 성장률 연 -31.7%수준

### 당초 발표 -32.9%에서 1.2%p 상향, 향후 확정시 조정될 수도 코로나19 직격탄에 소비위축·실업자 급증 대공황 이후 최악

(뉴욕=연합뉴스) 강건택 특파원 = 신종 코로나바이러스 감염증(코로나19) 사태의 직격탄을 맞아 역대 최악으로 곤두박질쳤던 미국의 2분기 성장률이 당초 발표보다는 덜 떨어진 것으로 나타났다

미 상무부는 2분기 국내총생산(GDP) 증가율이 -31.7%(연율)를 기록했다고 27일(현지시간) 밝혔다.

이는 잠정치로 지난달 30일 발표된 속보치(-32.9%)보다 1.2%포인트 상향 조정된 것이다.

향후 발표될 확정치에서 추가 수정될 수 있다.

미국의 분기 성장률은 코로나19 사태가 시작된 지난 1분기 -5.0%로 6년 만에 마이너스 성장으로 돌아선

데 이어 2분기 들어 하락폭을 더 키웠다.

이날 소폭 상향되기는 했지만 미국의 2분기 GDP 감소폭은 미 정부가 1947년 관련 통계를 집계하기 시작한 이후 가장 크다. 종전 기록인 1958년 2분기 -10%의 3배 이상이고 글로벌 금융위기였던 2008년 4분기 -8.4%의 4배에 가깝다.

로이터통신은 올해 2분기 성장률이 1930년대 대공황 이후 최악일 것으로 추정했고, AP통신은 역사상 가장 최대폭의 분기별 하락이라고 전했다.

2분기에 최악의 역성장을 기록한 것은 코로나19를 억제하기 위한 경제·사회적 봉쇄 조치(셧다운)로 미

경제의 축인 소비가 무너지고 실업자가 급증한 여파로 보인다.

자택대피 명령과 각종 사회적 거리두기 조치로 상점과 기업이 문을 닫고 시민이 집 밖으로 나오지 않으면서 미 경제의 3분의2 이상을 차지하는 소비가 극도로 위축된 것이 그 배경이다.

코로나19 억제 조치가 완화된 3분기 GDP는 다시 플러스 성장으로 반등할 것이 유력하다.

그러나 지난달 미국 내 다수 지역에서 코로나19가 재확산하고 이에 따라 경제활동 재개 조치가 중단된 탓에 반등폭은 제한적일 가능성도 제기된다.

firstcircle@yna.co.kr

# 코로나19 직격탄에 미 은행 2분기 순익 70% 급감

(서울=연합뉴스) 김서영 기자 = 신종 코로나바이러스 감염증(코로나19) 대유행에 따른 경제 혼란과 저금리가 대형 및 소형 은행 모두에 큰 부담을 주면서 올해 2분기 미국 은행업계의 순이익이 지난해 동기 대비 70%나 급감했다고 연방예금보험공사(FDIC)가 25일(현지시간) 밝혔다.

경제 매체 폭스비즈니스 보도에 따르면 FDIC는 5천66개 미 은행의 지난 2분기 순이익이 188억 달러로 지난해 같은 기간의 625억 달러보다 437억 달러나 줄었다고 전했다.

지난 4월 은행들이 수십억 달러에 달하는 대손충당금을 쌓으면서 은행업계의 순이익이 2분기 연속 많이 감소했다.

은행들의 이익 감소는 코로나19의 여파가 컸다. 대출자들이 코로나19에 따른 경기침체로 대출을 갚을 수 없게 따라 원리금 상환 유예가 늘어나게 됐다.

게다가 중앙은행인 연방준비제도(Fed)가 경기 부양을 위해 기준금리를 제로(0) 수준으로 내려 은행의 이자 수입도 제한됐다.

은행들은 그러나 코로나19 대유행 초기 몇 달 간 중소기업들의 고용 유지를 지원하기 실시된 연방정부의 급여보호 프로그램(PPP)의 도움을 약간 받았다. 은행들이 PPP 명목으로 나간 4천 800억 달러 규모의 중소기업 대출을 처리하면서 수수료를 챙겼던 것이다.

FDIC는 이익이 급감했음도 은행업에서 어떤 시스템상 문제점은 발견하지 못했다고 밝혔다.

은행들은 2분기에 역대 가장 많은 수준의 예금을 유치해 은행업에 대한 소비자들의 신뢰를 입증했다.

FDIC의 문제 은행 명단 또한 이전 분기에서 달라진 게 없었고 폭스비즈니스는 전했다.

apex2000@yna.co.kr



**잘하는 이유가 있습니다!**

집을 사시거나 파실때 맡겨 주시면 최선을 다해 일 하겠습니다.

집을 사고 팔때 언제든지 승진(GINA)과 승원(PETER)을 찾아 주세요.  
TEL: 978.866.3248(최승진), 617.780.7839(주승원)  
thepeterginateam@gmail.com





# '비무장 흑인피격' 위스콘신 안정 조짐... 소요없이 시위 종료

(워싱턴=연합뉴스) 송수경 특파원 = 비무장 흑인이 어린 세 아들 앞에서 백인 경찰의 총에 맞은 사건 이후 격렬한 시위가 발생한 미국 위스콘신주(州) 커노샤가 안정을 되찾은 분위기다.

AP통신은 27일(현지시간) 커노샤에서는 침울한 분위기 속에 심야 시위가 열렸지만, 전날까지 계속됐던 소요는 없었다고 보도했다.

시위대는 이전처럼 거리를 행진했지만, 법원처럼 경찰과의 충돌을 유발할 수 있는 공공건물을 피했다.

이에 따라 이전 시위 때처럼 벽돌이나 화염병 투척도 없었고 화재도 일어나지 않았다.

특히 전날까지 소총 등으로 무장한 채 커노샤 거리를 활보하면서 시위대와의 긴장을 고조시켰던 백인

자경단이 활동을 중단했다.

이는 전날 자동소총 사격으로 시위 참가자 2명을 숨지게 한 백인 청소년 카일 리튼하우스가 자경단과 함께 활동했다는 비판이 확산한 데 따른 결정으로 보인다.

현재 위스콘신주에는 비상사태가 선포된 상태다.

앞서 커노샤에 500명의 주 방위군을 투입한 토니 에버스 위스콘신 주지사는 애리조나와 미시간, 앨라배마주에서도 인력을 지원받을 것이라고 밝혔다.

미국 정부 차원에도 연방수사국(FBI) 등 기관에서 200명의 요원이 파견될 예정이다.

또한 백악관은 추가로 2천명의 주 방위군 투입도 준비 중이다.'

koman@yna.co.kr

# 초강력 허리케인 미국 상륙... 시속 240km 강풍 곳곳 피해

## 4등급→2등급으로 낮춰졌지만 미국 남부 피해 커질듯

(워싱턴=연합뉴스) 송수경 특파원 = 초강력 허리케인 '로라'가 미국 남부 루이지애나주에 27일(현지시간) 새벽 상륙했다.

월스트리트저널(WSJ)에 따르면 로라는 멕시코만을 지나 미국 본토에 상륙할 당시 시속 240km의 강풍을 동반했다.

미 국립허리케인센터(NHC)는 지난 2005년 미국 남부를 강타했던 허리케인 카트리나 때보다 강한 바람이었다고 설명했다.

로라의 위력을 담은 온라인 동영상에는 건물 지붕이 날아가는 장면도 담겨있다. 또 전신주와 나무가 강풍을 견디지 못하고 도로에 쓰러진 모습도 보였다.

4등급 허리케인이었던 로라는 상

륙 후 2등급으로 등급이 낮춰졌지만, 시속 170km의 강풍을 유지함에 따라 이동 경로를 따라 피해도 극심할 것으로 보인다.

이날 오전까지 루이지애나주에서 38만3천명, 텍사스주에서 9만3천명의 주민이 전기를 사용하지 못하는 것으로 집계됐다.

루이지애나주와 인근 주를 연결하는 고속도로도 허리케인의 영향으로 상당 부분 이용이 중단됐다.

재난 당국은 텍사스와 루이지애나의 주민에 대피령을 내렸지만 일부는 대피령을 거부하고 거주지에 머무는 것으로 전해졌다.

허리케인 로라의 정확한 피해 상황은 구조 작업이 시작돼야 집계될 전망이다.

다만 현지 경찰은 로라의 영향에서 완전히 벗어난 후에야 구조 작업이 가능할 것이라고 밝혔다.

로라는 루이지애나에서 아칸소로 북상할 것으로 예상된다.

로라가 지나간 멕시코만 연안에 집중된 미국의 원유 생산시설은 태풍 피해에 대비하기 위해 문을 닫은 상태다.

기상 당국은 로라가 올해 미국을 덮친 허리케인 중 가장 강력하며, 최고 38cm까지 강우량을 기록할 수 있다고 내다봤다.

앞서 도널드 트럼프 대통령은 트위터를 통해 관계 당국의 경보에 귀를 기울여 달라고 당부했다.'

hanksong@yna.co.kr



**MASS-Drain**  
DRAIN & PLUMBING

막힌 곳을 **확** 뚫어드립니다

Professional Plumbing Services and Quality Products at an Affordable Price.

**24/7**

**부엌, 목욕탕 리모델링 전문**  
WATER HEATER, BOILER  
HEATING, FAUCET

www.massdrain.com | massdrain@gmail.com  
**617.645.6146**

보스톤코리아

**코로나 사태  
여러분과 함께 이겨나가겠습니다**

보스톤코리아는 한번도 가보지 않은 길이지만 중단치 않고 발행합니다. 두꺼운 얼음 밑에서 물은 끊임없이 흐르듯 모든 게 멈춘 순간에도 끊임없이 필수 정보를 전하고 한민간의 네트워크를 연결하겠습니다. 하지만 어려움을 겪는 광고주들로 인해 발걸음이 무겁습니다.

이에 따라 독자 여러분께 도움을 호소합니다. 혹 여유가 되는 분들은 보스톤코리아를 도와주세요.

보스톤코리아에 도움을 주실 분들은 아래의 주소로 체크를 보내주시면 감사하겠습니다.

161 Harvard Avenue Suite 4D Allston, MA 02134  
Payable to : The Boston Korea

보스톤코리아도 어려운 광고주들을 돕겠습니다. 보스톤코리아에 연락을 주시면 적극적으로 돕도록 하겠습니다. editor@bostonkorea.com

# 형제 떡집

모든 종류 떡 주문 가능!

축재개업

**영업 시간**

딜리버리: 상황에 따라 결정됨  
픽업: 상황에 따라 결정됨  
주문: 일주일 내내

**CEL: 978.343.6080**  
**CEL: 978.407.9029**

210 West Main St. Ayer, MA 01432



최근 코로나19 확산으로 확진자가 다수 발생하고 있는 광주시가 27일 다중 이용시설에 대한 행정명령을 집합제한에서 금지로 격상하며 사실상 사회적 거리 두기 3단계에 준하는 조치에 들어갔다. 사진은 27일 광주 동구 충장로의 거리 모습.

# 한국 섯다운 고민 ...3단계 '필수 아닌 모든 활동 금지'

2단계 '불요불급한 외출 · 모임 자제'와 비교하면 '봉쇄' 수준의 조치, 정부 "일상 · 경제에 치명적인 고통 줄 듯...신중하게 결정"

(서울=연합뉴스) 양정우 기자 = 정부가 '사회적 거리두기'를 현행 2 단계에서 3단계로 격상하는 방안을 본격적으로 검토하고 있어 조만간 전면 또는 부분적으로 시행될 것이라는 전망이 나온다.

3단계는 신종 코로나바이러스 감염증(코로나19) 확산세를 급박하게 차단하기 위해 필수적인 사회 · 경제활동 외 모든 활동을 원칙적으로 금지하는 단계로, 일상생활이 더욱 불편해지는 것은 물론, 서민경제에 엄청난 타격을 줄 것으로 예상된다.

27일 중앙재난안전대책본부에 따르면, 거리두기 3단계에서는 10인 이상이 대면으로 모이는 모든 집합 · 모임 · 행사가 금지된다.

필수적인 공무나 기업의 경영활동 정도만 예외적으로 할 수 있고,

장례식도 가족 참석만 허용된다. 모든 스포츠 경기 · 행사는 중단되고, 모든 공공시설도 운영을 멈춘다.

민간시설은 집단감염 위험도에 따라 운영 가능 여부가 갈린다. 클럽 · 룸살롱 등 유흥주점, 노래연습장, 뷔페, PC방, 대형학원 등 코로나19 감염에 취약하다고 여겨지는 '고위험시설'과 카페나 목욕탕, 음식점 등 '중위험시설'은 운영을 중단한다.

음식점이나 필수 산업시설, 거주 시설 정도만 영업을 가능하다.

음식점과 미용실 등 모든 다중이용시설은 방역조치를 준수하면서 영업을 할 수 있으나 오후 9시 이후에는 문을 닫아야 한다.

정상 운영을 할 수 있는 시설은 생

활 필수시설로 병 · 의원, 약국, 생필품 구매처, 주유소, 장례시설 등이 해당한다.

학교와 유치원은 휴교 · 휴원에 들어가거나 원격수업으로 전환되고, 공공기관과 민간기업은 재택근무 인원을 최대한 늘리게 된다.

현행 2단계의 경우 '일상적 · 사회 경제적 생활을 영위하면서 일상과 방역관리를 조화하는 1단계로 복귀'하는 것이 목표이며 불요불급한 외출 · 모임 및 다중이용시설 이용자제를 핵심으로 삼는다.

3단계처럼 '봉쇄' 수준으로 활동을 제한하지 않기 때문에 실내 50인 · 실외 100인 미만의 모임은 허용되고, 프로스포츠도 무관중 경기로 치러지고 있다.

고위험시설은 운영이 중단됐지

만, 그밖의 민간시설은 이용자 · 운전자 마스크 착용 등의 방역수칙을 지키며 영업 중이고, 학교도 등교수업과 원격수업을 병행하고 있다.

2단계와 3단계는 한단계 차이지만 사회 전체에 미치는 과급력은 확실히 다르다.

방역당국 관계자는 "3단계로 올라가면 국민과 경제활동 전체에 치명적인 영향과 고통스러운 결과를 줄 수밖에 없다"고 경고하기도 했다.

정부는 방역과 경제, 일상 모두를 종합적으로 고려해 3단계 격상은 최대한 신중하게 결정하겠다고 밝혀왔다.

하지만 코로나19 신규 확진자가 27일 400명대로 급증하고, 특히 비수도권 신규 환자가 신천지예수교 증거장막성전(신천지) 대구교회 집단감염의 여파가 미치던 지난 3월 21일 이후 처음으로 100명을 넘어서면서 감염병 전문가 등을 중심으로 격상 요구가 점점 커지고 있다.

< 민간 다중이용시설 대상 제한조치(안) >

제한 조치	예시
운영 중단 (고위험 중위험시설)	유흥주점, 노래연습장, 일반주점, 카페, 종교시설, 목욕탕 사우나, 결혼식장, 영하관, 학원, PC방, 오락실 등
방역수칙 준수 의무화, 이봉안일 영업시간 제한	음식점, 미용실, 소풍물, 소매점(옷가게 등), 안마원 등
정상 운영	병 · 의원, 약국, 생필품 구매처, 주유소, 장례시설 등



"전문적인 치료,  
진실된 치료,  
진심을 담은 치료,  
Smart Dental이  
추구합니다"



JEONG LEE, D.M.D., MMSc., PhD.

원장 이정숙

- 서울대학교 치의학대학원 1990년 졸업
- 서울대학교 치의학대학원 박사학위 2000년 취득
- 서울부부치과원장 1994년-2006년
- Tufts School of Dental Medicine 2009년 졸업
- Harvard School of Dental Medicine 보철과 2012년 졸업

SMART DENTAL

452 Pleasant St., Malden MA 02148

Office: 781 322 4914

Fax: 781 605 3797

Email: maldensmartdental@gmail.com



Malden Center역에서  
걸어서 10분, 차로 5분 거리

# H MART

BURLINGTON WEEKLY SALE AUG. 28th - SEP. 3rd, 2020

## H 마트와 함께하는 사회적 거리 두기 캠페인

몸의 거리는 넓히고, 마음의 거리는 좁혀야 할 시간. H 마트 고객분들과 직원분들의 안전을 위해 6피트 안전 거리를 확보해주세요! Follow us @hmartofficial H MART MA ID : @hmart\_ma

Join the H Mart Social Distancing Campaign, to help slow down the spread of COVID-19 for you and our H Mart family. Keeping 6 feet apart will bring us together again.

<p><b>Kabocha</b> 단호박 LB <b>\$0.99</b></p>	<p><b>White Nectarine</b> 백천도 LB <b>\$2.99</b></p>	<p><b>Cauliflower</b> 컬리 플라워 <b>2\$3</b> EA./FOR</p>	<p><b>Seedless Watermelon</b> 씨없는 수박 36'S <b>\$6.99</b> EA.</p>	<p><b>SOONYEOWON Tofu</b> 수녀원 두부 3종 SOFT/SILKEN/FIRM 14-16 OZ./PKG. <b>\$1.29</b></p>
<p><b>Korean King Oyster Mushroom</b> 한국산 새송이 버섯 <b>2\$5</b> 10.58 OZ. /PKG. PKG./FOR</p>	<p><b>Packed Garlic</b> 팩마늘 <b>2\$3</b> 5 CNT/ PKG.</p>	<p><b>Clementine</b> 클레멘타인 3LB <b>\$4.99</b> BAG</p>	<p><b>ZESPRI SunGold Kiwi</b> 제스프리 섀플드키위 2LB <b>\$6.99</b> PKG.</p>	<p><b>Washington Fuji Apple</b> 워싱턴 후지사과 <b>\$1.49</b> LB</p>

### 신선한 정육 MEAT at unbeatable low prices

<p><b>Fresh Beef</b> Eye Round Chunk 장조림용 생 홍두께 LB <b>\$8.99</b></p>	<p><b>Fresh Pork</b> CT Butt Chunk 수육용 생 돼지목살 LB <b>\$5.99</b></p>
<p><b>Fresh Chicken</b> Drumstick 생 치킨 드럼스틱 LB <b>\$1.49</b></p>	<p><b>Frozen Sliced Pork</b> CT Butt for Bulgogi 냉동 돼지불고기 LB <b>\$5.99</b></p>
<p><b>Sliced Smoked Duck</b> 훈제 오리 LB <b>\$15.99</b></p>	<p><b>Marinated Sliced Beef</b> Short Rib 양념 LA갈비 LA STYLE/LB <b>\$13.99</b></p>

### 싱싱한 수산물 SEAFOOD at shockingly low prices

<p><b>TONGTONGBAY</b> Frozen Cooked Shrimp 통통배 냉동 쿡세우 71-91'S/ 1LB - PKG. <b>\$7.99</b></p>	<p><b>TONGTONGBAY</b> Frozen Salted Mackerel Fillet (Wild Caught) 13 OZ./PKG. 통통배 the 맛있는 냉동 고등어 <b>2\$9.99</b> PKG./FOR</p>
<p><b>TONGTONGBAY</b> Dried Anchovy 통통배 볶음멸치 5 OZ./PKG. <b>\$6.99</b></p>	<p><b>Frozen Lollo Squid</b> 냉동 한치 20 UP/LB <b>\$5.99</b></p>
<p><b>Dried Seasoned Roasted Himego</b> 히메고 (매콤한맛) LB <b>\$14.99</b></p>	<p><b>Fresh Salmon Steak</b> 생 연어 스테이크 LB <b>\$6.99</b></p>

### SMART CARD MEMBER ONLY

<p><b>KYONG GI</b> No.1 Super Quality Medium Grain Rice 경기미 15 LB <b>\$13.99</b></p>	<p><b>CJ</b> Cooked White Rice CJ 햇반 7.4 OZ. X 12 BOWLS/BOX <b>\$12.99</b></p>
<p><b>DONGWON</b> Shrimp Cutlet 동원 통살새우까스 <b>\$6.99</b> 16.32 OZ.</p>	<p><b>SHIRAKIKU</b> Canned 100% Pure Sesame Oil 시라키쿠 참기름(캔) <b>\$9.99</b> 56 FL.OZ.</p>

<p><b>HARU HARU</b> Medium Grain Rice 하루하루 마이쌀 15 LB <b>\$13.99</b></p>	<p><b>KWANGCHUN</b> Premium Green Tea Seaweed 광천 녹차김/청파래 녹차김 선물세트 ORIGINAL/ GREEN LAYER 0.71 OZ. X 10 EA./BOX <b>\$9.99</b></p>	<p><b>PALDO Bibim Men</b> 팔도 비빔면 ORIENTAL STYLE NOODLE 4.58 OZ. X 5 EA./PKG. <b>\$3.99</b></p>	<p><b>HUY FONG</b> Sriracha Hot Chili Sauce 후이퐁 스리라차 소스 28 FL.OZ. <b>\$2.99</b></p>	<p><b>HAIJO</b> Hot Pepper Paste with Vinegar 해오름 초고추장 17.63 FL.OZ. <b>\$2.99</b></p>
<p><b>THREE CRABS BRAND</b> Fish Sauce 삼계 순물치액젓 24 FL.OZ. <b>\$3.99</b></p>	<p><b>S&amp;B Golden Curry Sauce Mix</b> S&amp;B 골든카레 4종 MILD/MED. HOT/ HOT/EXTRA HOT 7.8 OZ. <b>\$2.99</b></p>	<p><b>JINGA</b> Beef Bone Flavored Soup 진가 사골곰탕 16.9 FL.OZ. <b>\$1.99</b></p>	<p><b>HAIJOREUM</b> Imitation Crab Meat Sticks 해오름 게맛살 2.2 LB <b>\$3.99</b></p>	<p><b>ORGANIC FARM</b> Peeled Roasted Organic Chestnut 유기농장 유기농 구운간밤 3.52 OZ. <b>2\$3</b> EA./FOR</p>
<p><b>HAITAI</b> Honey Butter Chip 해태 허니버터칩 <b>\$10.99</b> 1.05 OZ. X 12 EA. /BOX</p>	<p><b>NONGHYUP</b> Asian Apricot Tea 하늘가애 청매실 23.6 FL.OZ. <b>\$21.99</b></p>	<p><b>KOMAX</b> Roll Bag 코맥스 위생롤백 35 X 50 CM 150 BAGS/ROLL <b>\$4.49</b> &lt;del&gt;\$5.99&lt;/del&gt;</p>	<p><b>KOMAX</b> Safety Sanitary Gloves 코맥스 위생장갑 200CNT /PKG. <b>\$4.49</b> &lt;del&gt;\$5.99&lt;/del&gt;</p>	<p><b>KOTO</b> 3-Tier Electric Food Steamer 코토 3단 전기찜기 BPA FREE TRAY/EA. <del>\$34.99</del> <b>\$24.99</b></p>

**프리미엄 김치 브랜드**  
**1000 YEAR KIMCHI**  
TASTE THE BOLD TRADITION

유산균 김치 / 100% 천연재료 사용

**CUSTOMER SERVICE**  
T. 877.427.7386 Customer\_care@hmart.com  
For events, coupons & exclusive deals, subscribe at www.hmart.com, and Visit our Facebook, Twitter, Pinterest & Instagram to stay up to date on special offers!



**BURLINGTON**  
3 Old Concord Rd.  
Burlington, MA 01803

This ad only pertains to our our Burlington locations. During the editing process, there may be mistypes/misprints. Each location may be subject to limited availability, as well as their sale prices. Some products may be sold out. If a product is not listed as a boxed sale item, it cannot be purchased as a boxed sale item. All H Mart locations accept all major credit cards.

음식점으로 성공창업을 원하신다면 지금 연락주세요!  
**JOIN MARKET EATERY FOOD HALL!** CONTACT: me@hmart.com  
Have a great idea for a restaurant, we have the perfect busy location for you.



경험과 전문성으로 여러분의 소중한 자산을 책임지겠습니다

대표 나 원 태

617.642.3156

won@bostonpremierrealty.com

## OUR AGENTS



이 제 봉

781.654.5281

jeblee@bostonpremierrealty.com



애나 정

617.780.1675

anna@bostonpremierrealty.com



Nikkie Park

617.447.0591

nikkiepark@bostonpremierrealty.com



Susan Ahn

339.224.1512

susan@bostonpremierrealty.com

## TOP 에이전트가 여러분의 선택을 도와드립니다

Residential • Commercial • Business • Investment • Property Management



크리스틴 손

773.968.2651

christine@bostonpremierrealty.com



신 보 경

508.361.6064

boshin@bostonpremierrealty.com



줄리 전

978.494.2043

julie@bostonpremierrealty.com



오 성 빈

978.505.3736

osb@bostonpremierrealty.com



비비안 유

617.935.2713

vivian@bostonpremierrealty.com



이 현 주

401.935.3397

hyunju@bostonpremierrealty.com



Ritika Chopra

617.697.1191

r Chopra@bostonpremierrealty.com



이 준 균

617.543.5728

jun@bostonpremierrealty.com



차 민 영

651.402.5194

minyoung@bostonpremierrealty.com



최 은 경

781.690.4389

chrischoi@bostonpremierrealty.com



이 영 순

781.800.3412

bostonyi@bostonpremierrealty.com



Shirley Zhao

857.231.0316

shirley.zhao@bostonpremierrealty.com



Nancy Wang

617.230.9952

nancywang6000@bostonpremierrealty.com



김 원 태

617.620.8242

otk212@gmail.com



재키 형

617.795.6171

jackie@bostonpremierrealty.com



Kathy Eunsuk Song

413.313.4165

kathysong2019@gmail.com



렌트전문  
팀장

제이크 김

781.956.0409

drjakekim@bostonpremierrealty.com



WWW.BOSTONPREMIERREALTY.COM



경험과 전문성으로  
여러분의 소중한 자산을  
책임지겠습니다

## FEATURED LISTINGS



### ● 세탁소 매매

보스톤남쪽, 타운센터에 위치한 Full Plant, 안정된 고객과 매상, 소유주 은퇴, 하이드로카본.

Asking \$300,000



### ● 커머셜 빌딩

보스톤 북쪽 시트에 위치, 메인스트리트 선상, 주요 체인점들 주변, 5 Units 리테일 스토어 식당, 세탁소, 이발소 테넌트

Asking \$825,000

## LISTINGS



### ● 세탁소 건물 + 비즈니스

현재 영업중인 Full Plant 세탁소 건물, Watertown 재개발 상권(호텔, 콘도, 쇼핑몰, 콘도, 연구실...)과 레지덴셜이 맞물린 위치, 파킹 5 가능

Asking \$999,000



### ● 드랍오프 세탁소

보스톤 남쪽에 위치(Norwell) 영업중인 Drycleaner 드롭 오프 & 얼트레이션 오랜기간 운영으로 꾸준한 단골이 많음

Asking \$53,000



### ● 세탁소 매매

안정적인 매상, 두터운 고객층, 보스톤 북부에 위치한 Full Plant 년매상 \$250,000

Asking \$189,000



### ● 커머셜 빌딩

보스톤 북쪽에 위치, 1층 식당, Property 텍스 저렴 2&3층 Residential 아파트, 월 렌트 인컴 \$5,500

Asking \$599,500 Price Reduced



### ● 네일샵 매매

T 스테이션에 가까운 위치, 연매상 80만불이상 철저한 고객관리로 안정된 인컴, 전용주차장

Asking \$380,000



### ● 세탁소 매매

Full Plant, 보스톤 북동쪽 타운 확보된 단골고객들 리뷰&매상 좋은 세탁소

Asking \$200,000



### ● 세탁소 매매

보스톤 북쪽 타운, Full Plant 확보된 안정된 고객층

Asking \$120,000 NEW

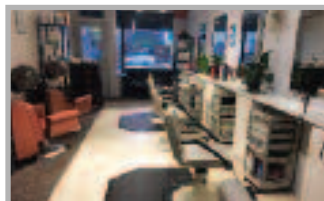

### ● Lexington Hair Salon

Lexington 사업성이 좋은 위치에 있는 헤어사롱, 꾸준히 잘 되는 비즈니스, 26년 주인이 직접 운영해서 단골 손님이 많음.

Asking \$40,000 Price Reduced



### ● Westford Nail salon

단골 손님이 많고 매상이 계속오르는 네일사롱 Manicure 6, Pedicure 6

Asking \$170,000



### ● 세탁소 매매

교통 좋은 위치, 보스톤 북쪽 30분 거리 Full Plant + 새 프레스 기계

Asking 문의 바람 급매



### ● 네일샵 매매

높은 매상과 안정된 고객층 고급스런 인테리어 최상의 비즈니스 투자

Asking \$320,000



### ● 커피샵 매매

보스톤 북쪽 타운, 연매상 20만불 이상 확보된 단골 고객, 부담없는 렌트비 1200 sq.ft.

Asking only \$90,000 Price Reduced



### ● Waltham Flower shop

오너가 20년을 운영, Main St 에 위치, 꾸준히 잘 되는 비즈니스, 단골 손님을 많이 확보

Asking \$100,000



### ● 드랍오프 세탁소

30년간 영업중인 드랍 오프 세탁소 매매, 안정된 고객과 수익, 주인 은퇴, 좋은 위치, Marblehead, MA 1700 SF.

Asking \$50,000



### ● 미용실(hair Salon)

잘 꾸며진 영업중인 미용실 매매, 1200 SF, 안정된 고객과 수익, Lexington Lots of parking

Asking \$80,000 Price Reduced

# 의협 집단휴진 속 전공의 업무 복귀 '요원'...장기화 '불씨'

전날 동네의원 휴진을 8.9%...의협서 '연대' 호소, 전공의, 무기한 파업은 중단 없어...사직서 제출 시작

지난 26일부터 시작된 대한의사협회(의협) 주도의 집단휴진이 28일로 셋째 날을 맞았다.

애초 의협 예고대로라면 이날이 제2차 전국 의사총파업의 마지막 날이다.

하지만 의협과 정부의 갈등이 봉합되지 않은 상황이어서 장기화의 '불씨'가 남아있다는 게 의료계 안팎의 시선이다.

전공의 등 젊은 의사들의 단체행동 역시 이어지고 있다.

◇ 문 닫은 동네의원 적어 1차의료기관 이용환자 불편 달해

신종 코로나바이러스 감염증(코로나19)의 재확산 상황을 고려해 의협은 이날도 26일, 27일과 마찬가지로 온라인 학술대회를 여는 등 '비대면'으로 단체행동에 나선다.

이번 집단휴진은 지난 14일 하루 벌였던 제1차 집단휴진보다 동네의원의 참여율이 낮아 우려할 만한 진료 대란은 없었지만, 지난 21일부터 시작된 전공의의 무기한 파업으로 의료 공백 우려는 여전하다.

위협을 단체행동에 동참하는 등의 이유로 휴진한 동네의원은 27일 정오 기준 3만2천787곳 가운데 2천926곳이었다. 휴진율은 8.9%로, 파업 첫날인 26일 정오 기준 10.8%와 비교해 소폭 줄었다. 지난 14일 휴진율은 32.6%였다.

그러자 의협은 의사 회원들에 "관심과 동참, 연대를 호소한다"한 내용의 서신을 보내기도 했다.

1차 집단휴진과 비교해 참여율이 떨어지면서 1차 의료기관을 이용하는 환자들의 불편은 상대적으로 적었다.

◇ 전공의 무기한 파업에 대학병원 업무공백 메꾸느라 '허학'

다만 병원급 의료기관은 상황이 다르다.

대학병원 인턴, 레지던트 등 전공의들이 지난 21일부터 순차적으로 무기한 파업에 나선 데 이어 전임의까지 가세하면서 인력난이 현실화했다.

병원들은 외래 진료 일정을 바꾸고 수술을 줄이면서 전공의와 전임의 업무공백에 대응하고 있다. 서울 아산병원, 서울성모병원은 수술 건수를 30% 축소했고 서울대병원은 평소의 '절반' 수준만 소화하고 있다. 병원은 교수들까지 총동원해 진료에 차질이 없도록 애쓰고 있지만, 응급실로 환자들이 몰리면서 곳곳에서 불만이 터져 나온다. 상급 종합병원 응급실에서는 급하지 않은 경증 환자에게는 타병원 진료를 권하는 장면도 보고됐다.

복수의 병원 관계자들은 언제까지 버틸 수 있을지 모르겠다고 한목소리를 낸다.

전공의, 전임의들은 정부의 정책 철회 없이는 업무에 복귀하지 않겠다는 입장이다.

대한전공의협의회(대전협)는 의대 정원 확대, 공공의대 설립 등에 대해 정책 추진 중단 혹은 철회돼야



전공의 총파업 이틀째인 27일 오전 서울성모병원 로비가 방문객들로 붐비고 있다.

하며, 재논의 될 때는 원점부터 의료계와 협의해야 한다고 주장했다.

정부가 전공의, 전임의 등에 현장으로 복귀하라는 업무개시명령을 내린 데 대해서도 크게 반발하며 "당장 중단하라"고 촉구했다. 이들은 사직서 제출 등으로 맞설 예정이다.

대전협은 선배 의사들에게도 단체행동에 함께해달라고 호소하고 있다. 전공의와 비교해 개원의 등의 집단휴진 참여율이 크게 저조한 데 따른 것이다. 복지부 집계 기준 전날 전공의 휴진율은 68.8%다.

대전협은 "지난 14일 집회의 참석률과 휴진율을 전례 듣고 저희는 너무 비참하고 처참하다"며 "선배님들이 함께 해주지 않으면 영원히 어둠 속에 갇혀 있어야 한다. 자존감

도, 사명감도 잃은 채 의사가 노예 처럼 부려지는 세상에서 살고 싶지 않다"고 토로했다.

jandi@yna.co.kr

## 전공의·전임의 집단휴진 참여 현황

27일 기준 전공의 수련기관 200곳 중 165곳 응답

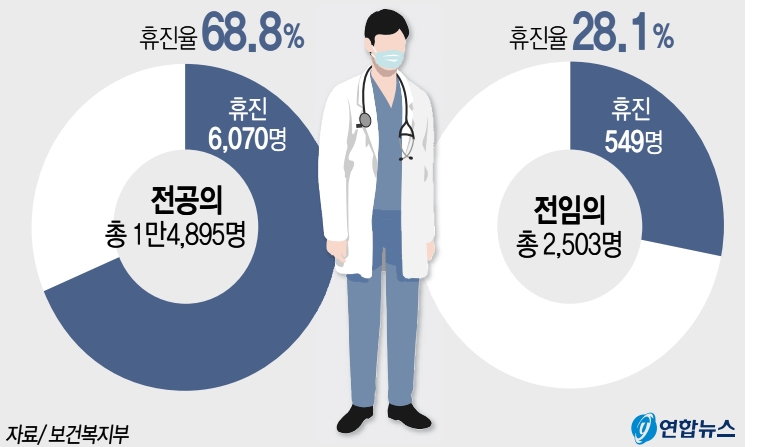

자료/보건복지부

김계리 인턴 / 20200827

트위터 @vonhap\_graphics 페이스북 tunev.kr/LeYN1



**대한민국 전 국민이 사용한**  
**플루 손소독제**

**\$9.99**

사용후 손이 거칠어지거나 건조해지지 않습니다  
사용후에도 손이 건조하지 않은 프리미엄 손세정제  
천연 녹차 및 알로에 성분, 레몬향 첨가

**판매처 : 보스톤코리아, 신신식품**

**주문 문의 : 617.949.1766**



**plu**  
INSPIRED BY NATURE

미국 식품의약국 FDA  
식품의약품안전처  
FDA  
U.S. Food and Drug Administration



# 한 차원 높은 고국방문 의료서비스 이제 휴람을 통해 이용해보세요!



보건복지부 의료기관 인증 병원  
보건복지부 국가 건강검진 기관 평가 S등급 병원(최고 등급)

## H+ 양지병원

새병원 완공과 함께 선진종합병원으로 도약한 H+ 양지병원은 350 병상 확충과 최첨단 의료장비 구비, 우수전문의 보강으로 수준 높은 의료를 제공하고 있습니다.



H+ 양지병원  
151-852 서울시 관악구 서원동 10-715



입원 종합검진	100	105	VIP 입원 종합검진	250	260
입원 종합검진 기본항목	남: 70만원 / 여: 80만원	남성 포함	여성 포함	VIP 종합검진 기본항목	남: 225만원 / 여: 235만원
1. 이학적 검사 (신체계측, 비만도, 사력, 혈압) 2. 청력 검사 (순음청력 검사) 3. 혈액 검사 (총콜레스테롤 검사) 4. 임포식자 검사 (간암, 대장암, 위장암, 난소암, 전립선암) 5. 심폐기능 검사 (흉부 X-Ray, EKG, 노폐성 폐활량) 6. 요 검사 10종 7. 체지방 검사 8. 부인과 검사 (자궁 경부암, 유방특수촬영) 9. 소화기 검사 (위 수면 내시경) 10. 복부 초음파 검사 (간장, 췌장, 담낭, 담관) 11. 문진 및 전문의 상담	1. 흉부 (배) CT 2. 전립선 초음파 3. 골밀도 검사 4. 대장내시경수면	1. 갑상선 초음파 2. 부인과(자궁) 초음파 3. 유방 초음파 4. 골밀도 검사 5. 대장내시경수면	1. 기본 검사 (신체계측, 비만도, 사력, 혈압) 2. 청력 검사 (순음청력 검사) 3. 혈액 검사 (총콜레스테롤 검사) 4. 임포식자 검사 (간암, 대장암, 위장암, 난소암, 전립선암) 5. 심폐기능 검사 (흉부 X-Ray, EKG, 노폐성 폐활량) 6. 요 검사 10종 7. 체지방 검사 8. 부인과 검사 (자궁 경부암, 유방특수촬영) 9. 소화기 검사 (위 수면 내시경) 10. 복부 초음파 검사 (간장, 췌장, 담낭, 담관) 11. 문진 및 전문의 상담	1. 뇌 MRA 2. 뇌 MRI 3. 관상동맥 CT 4. 흉부 (배) CT 5. 심장 초음파 6. 갑상선 초음파 7. 경동맥 초음파 8. 전립선 초음파 9. 유방 초음파 10. 골밀도 검사 11. 대장내시경수면	1. 뇌 MRA 2. 뇌 MRI 3. 관상동맥 CT 4. 흉부 (배) CT 5. 심장 초음파 6. 갑상선 초음파 7. 경동맥 초음파 8. 부인과(자궁) 초음파 9. 유방 초음파 10. 골밀도 검사 11. 대장내시경수면

당일 종합검진	70	80	VVIP 입원 종합검진	370	390
당일 종합검진 기본항목	남: 55만원 / 여: 65만원	남성 포함	여성 포함	VVIP 종합검진 기본항목 & 추가항목 + PET CT +	남: 370만원 / 여: 390만원
1. 이학적 검사 (신체계측, 비만도, 사력, 혈압) 2. 청력 검사 (순음청력 검사) 3. 혈액 검사 (총콜레스테롤 검사) 4. 임포식자 검사 (간암, 대장암, 위장암, 난소암, 전립선암) 5. 심폐기능 검사 (흉부 X-Ray, EKG, 노폐성 폐활량) 6. 요 검사 10종 7. 체지방 검사 8. 부인과 검사 (자궁 경부암, 유방특수촬영) 9. 소화기 검사 (위 수면 내시경) 10. 복부 초음파 검사 (간장, 췌장, 담낭, 담관) 11. 문진 및 전문의 상담	1. 흉부 (배) CT 2. 전립선 초음파 3. 골밀도 검사	1. 갑상선 초음파 2. 부인과(자궁) 초음파 3. 유방 초음파 4. 골밀도 검사	VIP 종합검진 기본항목 + 추가항목 + PET CT + 국부조영CT + 비타인D & 호르몬 + 호르몬시스테민스혈관질환, 중풍일인인지	VVIP, VIP 통합검진 고객 : 픽업서비스 제공 ① 인천공항 픽업 : 인천공항 도착시간 이후 5시30분까지 제공 ② 인천공항 픽업 : 서울지역 내의 집주소에서 픽업 가능 ③ 호, 및 공항일 픽업 진행 불가	★ 검사시간 및 혜택 - 당일 종합검진: 8:30am~12:30pm (주말) - 입원 종합검진: 3pm~양원2일제 1pm(1박 2일) 1인실(세면대, 샤워, 욕조) / 픽업 - VIP 종합검진: 2pm~양원2일제 1pm(1박2일) 1인실(세면대, 샤워, 욕조) / 픽업 - VVIP 종합검진: 2pm~양원2일제 1pm(1박2일) 1인실(세면대, 샤워, 욕조) / 픽업



해오의료사업담당  
김수남

617.949.1766

키키오독 : 010.3469.4040 / ID: huramkorea  
huram@huram.kr / www.huramkorea.com

NEWSKOREA  
972.247.9111  
account@newskorea.com

# 코로나 사태 여러분과 함께 이겨나가겠습니다

보스톤코리아는 한번도 가보지 않은 길이지만 중단치 않고 발행합니다.  
두꺼운 얼음 밑에서 물은 끊임없이 흐르듯 모든 게 멈춘 순간에도 끊임없이  
필수 정보를 전하고 한인간의 네트워크를 연결하겠습니다.  
하지만 어려움을 겪는 광고주들로 인해 발걸음이 무겁습니다.  
이에 따라 독자 여러분께 도움을 호소합니다.  
혹 여유가 되는 분들은 보스톤코리아를 도와주십시오.  
보스톤코리아에 도움을 주실 분들은 아래의 주소로 체크를 보내주시면  
감사하겠습니다.

161 Harvard Avenue Suite 4D Allston, MA 02134  
Payable to : The Boston Korea

보스톤코리아도 어려운 광고주들을 돕겠습니다.  
보스톤코리아에 연락을 주시면 적극적으로 돕도록 하겠습니다.  
editor@bostonkorea.com

보스톤 **코리아**

## 후원금 기부자 (6월19일 현재)

김성혁 (한미정치혁신장연대)  
무명 기부자 2명  
김병국 (한미예술협회장)  
한미예술협회  
손광희  
최홍균  
황성미  
모니카 리(이재영)  
연세대학교 동창회  
서울대학교 동창회  
윤희경(보스톤봉사회)  
필라모니아 보스톤  
보스톤 뉴헤미야 인스티튜트  
김희선  
김한나 변호사  
이길신  
727 정전기념사업회(강경신, 김성혁)  
김은한  
권복태



### 성안푸안 다블뤼 보스톤 한인성당

주일 미사 (Sunday)  
오전 11시 (Korean)  
오후 4시 30분 (Korean)



#### 평일미사

월요일: 아침 6시  
화요일: 오후 8시  
토요일: 오전 11시

본당 유튜브 채널주소:  
QR 코드 스캔  
<https://bit.ly/2JJ6ZcT>

5월 31일부터 주일 미사는 본당에서 드리고 유튜브  
를 통하여 동시에 스트리밍합니다. 평일미사는  
유튜브를 통하여 스트리밍만 합니다. COVID-19  
관련 신자분들 유의사항은 본당 홈페이지와 페이  
스북을 참고해 주시기 바랍니다.



45 Ash St. Newton MA 02466 / 617-558-2711  
stadparish@gmail.com / stdaveluychurch.org  
[www.facebook.com/stdaveluy](http://www.facebook.com/stdaveluy)

하나님을 기뻐하는 교회살을 노래하는 교회

### 나사렛사람의교회

KOREAN CHURCH OF THE NAZARENE

주일예배 오전 11시

"하나님은 가까이 계시합니다.  
나사렛사람의교회도  
가까이 있습니다."

900 Main Street  
Reading, MA 01867  
보스톤 북쪽  
I-95 Exit 38B  
(Rt. 28N)로 나와서  
2 마일 왼쪽에 있습니다.  
Tel. 781.439.1840

[www.npeople.org](http://www.npeople.org)

담임목사 유경렬

## 급매 커머셜 건물

1층 식당 2-3층 아파트  
최적의 은퇴투자  
보스톤 북쪽 도시에 위치

연락처 : 978.494.2043



### 간판 및 사인

LED Sign, Channel Letter,  
Truck Lettering, Banner,  
Poster, Window Lettering,  
Car Sign, All Types of Signs.

617.470.1083

choisigns@yahoo.com

성경대로 믿으며  
성경대로 가르치고  
성경대로 실천하는 교회

### 사랑제일교회

LOVE FIRST  
PRESBYTERIAN CHURCH

담임 목사: 권총상  
Faith Theological Seminary, M.Div.  
New York Univ. M.E.

한양대학교 대학원  
한기중 대한예수교장로회 미주노회 소속

#### 교회 예배 안내

주일 예배	오후 2시
주일 학교	오후 2시
전도인 공부	오후 4시
화요 공부	오후 7시
수요 예배	오후 7시
구역 예배	각 구역별

\* 모든 예배는 영어로 동시 통역됩니다.  
All services are translated in English simultaneously

461 King St. Littleton, MA 01460 Tel: (978) 696-3293, (978) 844-2404  
[www.lovefirstchurch.com](http://www.lovefirstchurch.com)

### 보스톤 서부 장로교회

Boston-West Korean Presbyterian Church

어머님 마음 같은 교회

주일예배: 오후 2시  
중고동부: 오후 2시  
공요기도회: 오후 8시

주일학교: 오후 2시  
대학부모임: 주일 12시  
구역모임: 구역별로

담임목사: 김학수  
[www.bostonwestchurch.org](http://www.bostonwestchurch.org)

657 Boston Post Road, Weston, MA 02493  
교회 : 781.894.3958 목사관 : 617.969.5803

## 급매 커머셜 건물

1층 식당 2-3층 아파트  
최적의 은퇴투자  
보스톤 북쪽 도시에 위치

연락처 : 978.494.2043

### 우스터한인연합감리교회

예수님을 알고  
그를 알리자



#### <예배시간>

주일: 오전 10:30  
주일학교: 오전 10:30  
금요기도회: 오후 7:30  
새벽기도회: 오전 6:00(화~금)  
우스터한국교회: 토 9:30~12:30

담임목사: 김현태  
617.780.4178

114 Main St. Worcester, MA 01608  
Fax: 508.799.4488  
<http://workmc.org>

## 보스톤 봉사회

의료보험안내  
무료세금보고

Tel. 508-740-9188

**Enjoy!**  
**tax free**  
Aug 29 & 30



**8월 29일 & 30일**  
**\$2,500** 까지  
**텍스프리!**

이 기회를 절대 놓치지 마세요~

**Panasonic MAJ7**

82년 전통의 안마의자 첨단 기술의 결정체 3명의 프로 안마사가 강력하고 정확한 지압포인트를 지압하는 것과 동일한 지압효과 158가지의 지압기술 탑재

- 발과 다리, 허리, 목, 어깨에 전문 프로 안마사에게 지압을 받는 것과 거의 동일!
- 발바닥 마사지는 용천혈을 정확하게 지압 최고 기능 탑재!
- 어깨와 거북목 치료와 전신 통증 및 허리 통증치료에 효과!
- REAL PRO는 달기 힘든 부위까지 시원하게 풀어줍니다!



**BODYFRIEND Pharaoh S2**

헤드 쿠션 디자인에 XD 안마와 브레인 마사지를 겸비한 최상위 모델! 뇌공학박사 내과 전문의 등 6명의 전문 의료진들에 의해 뇌의 피로 해소

- 목과 등 그리고 허리 골반등의 지압을 정확하고 강력한 지압기능
- 수면 질의 개선, 소화기능 향상, 필리테스의 스트레칭 기법 적용
- 디테일한 손과 손가락마디 안마 및 발뒤꿈치까지 잡아주는 세밀한 안마
- 안마의자중 최대 25가지 자동프로그램 탑재



**magniflex Dolce Vita**

NASA 기술이 탑재된 우주복 재질로 제작, 자체 보온기능! 60년 전통 매트리스가 건강한 잠자리를 제공해 드립니다.

- 누웠을 때 아주 편안하고 움직임이 자유로와 압박된 척추를 풀어주고 혈액의 흐름을 원활하게 도움을 준다.
- 24시간 독성제거 후 출고되어 안전한 잠자리!
- 옆사람이 움직여도 진동을 느끼지 않아 숙면을 취함.



고객과 직원 안전을 위해 **예약 후 방문** 부탁드립니다.

예약후 방문 하시는 분 \$200 이상 구매시 휴대용 선풍기 무료 증정! 선착순 50명

**Appointment Only**  
**예약전화**  
**781.862.6867**

**HITRONS™**  
MASSACHUSETTS

1666 Massachusetts Ave.  
Lexington, MA 02420  
[www.hitrons.com](http://www.hitrons.com)



문재인 대통령이 27일 청와대 본관에서 열린 한국 개신교회 지도자 초청 간담회에서 발언하고 있다.문 대통령은 신종 코로나바이러스 감염증(코로나19) 확산 방지를 위한 정부의 방역 노력에 교회가 적극적으로 협조해줄 것을 당부했다.

# 한교총 "종교자유, 목숨과 못바꿔"…문대통령 "불가피한 규제"

문대통령 "확진자 상당수 교회서 발생…교회도 인정해야", 일부 교회 지도자 "교회가 코로나 확산 중심…시민 낙심에 송구"

**(서울=연합뉴스) 임형섭 박경준 기자** = 문재인 대통령과 기독교계 지도자들의 27일 청와대 간담회에서는 종교의 자유를 둘러싼 의견차가 감지됐다.

문 대통령은 종교의 자유를 '절대적 권리'로 규정하면서도 신종 코로나바이러스 감염증(코로나19) 등 비상사태 속에 불가피한 경우 정부가 종교활동을 규제할 수 있다는 생각을 보였지만, 기독교계에서는 문 대통령의 이런 인식이 종교의 자유를 부당하게 위축시킬 수 있다는 우려를 드러냈다.

기독교계의 이런 우려는 김태영 한국교회총연합회 공동대표 회장의 인사말에서 고스란히 드러났다. 김 회장은 문 대통령이 최근 "어

떤 종교적 자유도 국민에게 엄청난 피해를 주면서까지 주장할 수는 없을 것"이라고 한 것을 두고 "종교의 자유를 너무 쉽게 공권력으로 제한할 수 있고, (예배) 중단을 명령할 수 있다는 뜻으로 들려 크게 놀랐다"고 말했다.

이어 "신앙을 생명같이 여기는 이들에게는 종교의 자유는 목숨과 바꿀 수 없는 가치"라며 "정부가 교회나 사찰, 성당 같은 종교단체를 영업장이나 사업장 취급을 하지 않았으면 좋겠다"고 지적했다.

반면 문 대통령은 마무리발언에서 "종교의 자유 자체, 신앙의 자유 자체, 하나님에 대한 신앙, 예수님에 대한 신앙은 누구도 간섭할 수 없는 절대적 권리"라면서도 "신앙

을 표현하는 행위, 예배하는 행위는 최대한 국가가 보호해야 하지만 불가피한 경우에는 규제할 수 있도록 감염병예방법상 제도화돼 있다"고 말했다.

문 대통령은 "예배가 기독교에서 핵심이고 생명 같은 것이라는 점을 잘 안다"며 "그러나 코로나 확진자의 상당수가 교회에서 발생하는 게 현실이고, 집단감염에 있어 교회만큼 비중을 차지하는 곳이 없다. 그런 객관적 상황만큼은 교회 지도자 분들도 인정하셔야 한다"고 강조했다.

다만 "국민의 간절한 기도의 힘이 모여 오늘의 대한민국을 이루고 있다고 생각한다"며 "저도 어머니의 간절한 기도의 힘으로 여기까지 와

있다고 생각하는 사람"이라고 말해 기독교계와 공감대를 형성하고자 노력하는 모습도 보였다.

자칫 충돌로 비칠만한 발언들이 오갔으나 청와대는 이번 간담회가 방역과 예배 문제 등을 두고 점점을 모색하는 분위기였다고 전했다.

강민석 청와대 대변인은 서면브리핑에서 "발언한 15명의 교회 지도자 중 4명은 '코로나 확산의 중심이 된 교회가 시민을 낙심시켜 송구하다'고 하는 등 사과하고 방역 방해 행위나 가짜뉴스에 엄정한 대응을 권유했다"고 밝혔다.

"일부 교회에서 확진자가 나왔다고 교회 전체에 비대면 예배를 적용하는 것은 불합리하다"고 하는 등 대면 예배 허용을 요청한 지도자는

3명이었다.

문 대통령은 2시간 가까이 간담회를 진행한 뒤에는 참석자들에게 사전에 제작한 넥타이를 선물하기도 했다.

이 넥타이는 검색 바탕에 각 정당을 상징하는 파란색(민주당), 분홍색(미래통합당), 노란색(정의당), 주황색(국민의당) 무늬가 들어간 것으로 '협치' 의미를 부각하고자 만든 넥타이다.

강대변인은 "코로나로 인한 국가 위기를 통합의 정신으로 극복하고자 하는 마음을 담은 것"이라고 설명했다.

hysup@yna.co.kr



## Susan Ahn 부동산

한인대표 에이전트 #1

**고객들의 끊임없는 추천이 증명하는 실력, 신속 정확한 일처리**

**MULTI MILLION DOLLAR SALES. TOP PRODUCER #1 AGENT**





보스톤 최고 한인 부동산 회사 Premier Realty Group에 소속되어 있고, 20년 넘는 미국 생활과 부동산 노하우로 부동산 구매, 매매, 투자건물, 렌트를 찾아 드립니다. 한국에 계시는 고객은 계약을 하고 바로 입주하실 수 있도록 도와 드립니다.

**Cell: 339.224.1512**

Kakao ID: susan1223  
Email: susan@bostonpremierrealty.com

**275 Grove St. Suite 2-400  
Newton, MA 02466**

# 감추어도 느껴지는 대한민국 미소

언제나 희망을 잃지 않는 대한민국 미소의 힘은  
항상 우리 안에 있습니다.

바른 소통의 자세로 나보다 남을 위해  
따뜻한 미소를 지닌 대한민국을 응원합니다.



## 코로나19 예방하기!!

- ① 함께있는 자리엔 마스크 꼭!꼭! 해요.
- ② 손은 30초 이상, 자주 씻어주세요.
- ③ 기침이 나오면 옷소매로 가려야 해요.

# '앨리스' 김희선 "주원 엄마 역할...모성애는 나이 무관"

(서울=연합뉴스) 이정현 기자 박소연 인턴  
**기자=** "저도 활동을 오래 했다면 오래 했는데 이렇게 칸막이까지 있고 마스크를 쓰고 인터뷰하는 건 처음이네요."(김희선) 배우 김희선(43)-주원(32) 주연의 SBS TV 금토극 '앨리스' 온라인 제작발표회가 신종 코로나 바이러스 감염증(코로나19) 재확산에 25일 철저한 방역 속 조심스럽게 열렸다.  
 진행을 맡은 아나운서는 입장 시 발열 확인, 손소독, 명단 확인 등을 철저히 했다고 강조했으며, 배우들 사이사이에는 아크릴 칸막이가 배치되는 등 엄격한 분위기였지만 김희선과 주원이 오랜만에 복귀하는 작품이라 기대감은 높았다.  
 김희선은 MBC TV '앵그리맘'(2015) 이후 5년 만의 지상과 복귀작이며, 주원은 군제대 후 3년 만의 컴백 작품이다. 또 죽음으로 인해 영원한 이별을 하게 된 남녀가 시간과 차원의 한계를 넘어 마법처럼 다시 만나게 되면서 벌어지는 이야기를 그린 SF(공상과학) 극으로 화제를 모으고 있다.  
 박진겸(주원 분)의 엄마 박선영과 천재 물리학자 윤태이, 1인 2역에 도전하는 김희선은 "이렇게 큰아들 엄마 역할을 내가 할 수 있을까 걱정했는데 사실 모성애는 자식의 나이를 떠나서 같지 않나. 실제 아이를 키우는 한 사람으로서 그런 모성애를 생각하며 연기했고 오히려 물리학자 역이 어려웠다"고 말했다.

다.  
 그는 이어 "선영의 모성애, 그리고 이기적이면서도 가슴이 따뜻한 태이 두 사람 모두 나와 반반 닮았다"고 덧붙였다.  
 김희선은 그러면서 "제작진, 시나리오, 배우 삼박자가 잘 맞는 작품이라 선택했다. 액션 경험도 아주 좋았다"며 "오랜만에 SBS 작품을 하게 돼 고향에 온 기분이기도 하다"고 밝혔다.  
 주원은 "10년 전 엄마의 죽음으로 복수를 하려는 진겸의 캐릭터가 좋았다. 무엇보다 작품이 재밌어서 빨리 시청자들에게 결과를 보여드리고 싶다"고 자신했다.  
 그는 또 김희선을 '우리 여신님'이라고 칭하며 "함께 작업하면서 연기와 인성, 모든 것에 놀랐다. 마지막 촬영을 함께하지 못했는데 가는 길에 정말 눈물이 나더라"며 좋은 호흡을 자랑하기도 했다.  
 백수찬 PD를 상대로 SF 요소에 관한 질문도 쏟아졌다.  
 백 PD는 "SF 드라마 하면 어렵고 복잡하다는 편견이 있지만 '앨리스'는 정말 쉽다. 사람과 가족 이야기를 다루는 휴먼드라마이기 때문"이라며 "시간여행 등 판타지 요소가 크게 부각되지는 않을 거라서 거슬리지 않을 것이다. 미스터리 요소는 30% 정도고 70%는 사람에 대한 이야기"라고 답했다.  
 박시양은 "볼거리가 많고 미장센이 굉장



히 좋다"고, 이다인은 "스토리가 가장 재밌고 촬영 내내 가족 같은 분위기였다"고 말했다.

오는 28일 오후 10시 첫 방송. lisa@yna.co.kr

8월 30일 - 9월 5일

## 재미로 보는 주간 운세 지문 철학원

www.askjiyun.com  
213-739-2877

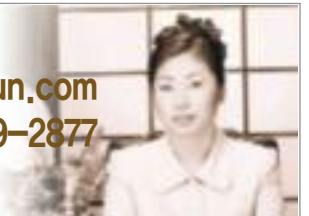

<p><b>쥐띠   가슴을 요동치게 하는</b></p> <p>●운수: 금상첨화의 운세이니 좋은 일이 겹쳐서 들어올 것입니다. 서로의 뜻이 합쳐지면서 바라는 대로 일이 이루어지는 시기입니다. ●금전: 실속이 있는 때입니다. 의욕을 가지고 적극적으로 활동하면 들어오는 것도 많을 것입니다. ●애정: 가슴을 요동치게 하는 일이 있겠습니다. 조금만 깊이 생각하면 자신이 진정으로 원하는 무엇인지 알게 됩니다. 96, 84, 72, 60, 48, 36년생은 2, 5일 길일. 31, 3일 주의.</p>	<p><b>소띠   대책을 세워놓아야</b></p> <p>●운수: 눈치껏 행동해야 하겠습니다. 눈치가 없으면 어디를 가든지 환영받지도 못하고 자기 것도 챙기지 못합니다. ●금전: 꼭 들어와야 할 돈이 들어오지 않아 애태울 수 있습니다. 다른 대책을 세워놓아야 할 것입니다. ●애정: 한번 틀어 생기기 시작하면 걷잡을 수 없이 거리가 멀어집니다. 더 큰 틀어 생기기 전에 미리 조심하는 것이 좋겠습니다. 97, 85, 73, 61, 49, 37년생은 30, 3일 길일. 1, 4일 주의.</p>	<p><b>범띠   판단력과 분별력이 있어야</b></p> <p>●운수: 바람직한 아이디어가 떠오르는 시기가 아니니 어떤 일도 만들지 말아야 합니다. 조용히 지나가는 것이 현명합니다. ●금전: 공적인 일보다는 사적인 일로 지출이 늘어납니다. 나가는 돈은 있어도 기분 좋게 보낼 수 있을 것입니다. ●애정: 예상치 않는 상황 때문에 혼란스러워집니다. 그 어느 때보다는 냉철한 판단력과 분별력이 있어야 합니다. 98, 86, 74, 62, 50, 38년생은 31, 4일 길일. 2, 5일 주의.</p>
<p><b>토끼띠   인정하고 받아들여야</b></p> <p>●운수: 혼자 결정하는 것은 위험합니다. 결정하기 전에 다른 사람의 조언을 들어보는 것이 좋겠습니다. ●금전: 어떤 심각한 문제에 직면하더라도 두려워하지 마세요. 침착하게 잘 살펴보면 해결책을 찾을 수 있을 것입니다. ●애정: 자신의 마음속에 들어있는 사람이 누구인지 냉철하게 생각해보세요. 인정할 것은 인정하고 받아들여야 할 것입니다. 99, 87, 75, 63, 51, 39년생은 1, 5일 길일. 31, 3일 주의.</p>	<p><b>용띠   얼굴에 웃음꽃이 피고</b></p> <p>●운수: 에너지가 상승하니 건강은 회복되고 행복해집니다. 오랜만에 반가운 얼굴을 보게 되니 얼굴에 웃음꽃이 피게 됩니다. ●금전: 그동안 열심히 노력한 것에 대한 좋은 결과가 따라옵니다. 금전적으로도 유리하게 작용할 것입니다. ●애정: 알게 되는 것이 많을수록 이해하는 마음도 커집니다. 그리 깊게 알지 않았던 사람과 갑자기 가까워질 것입니다. 88, 76, 64, 52, 40, 28년생은 2, 3일 길일. 1, 4일 주의.</p>	<p><b>뱀띠   직접 확인하고</b></p> <p>●운수: 남이 주는 정보만 믿고 따라가다가는 낭패를 겪게 됩니다. 반드시 직접 확인하고 넘어가야 합니다. ●금전: 긍정적으로 생각하는 것도 좋지만 지나친 자신감은 손해를 부릅니다. 새로운 투자나 뭔가 구입하는 것은 다시 한 번 생각해야 합니다. ●애정: 아무런 말도 없이 일을 저지르는 사람 때문에 당황하게 되거나 피곤해지는 일이 있겠습니다. 89, 77, 65, 53, 41, 29년생은 31, 3일 길일. 2, 5일 주의.</p>
<p><b>말띠   신중하게 행동해야</b></p> <p>●운수: 겪지 않아도 될 일을 하려고 할 수 있습니다. 그냥 두고만 보지 말고 다시 한 번 잘 살펴봐야 할 것입니다. ●금전: 한순간의 실수로 손해를 보지 않으려면 신중하게 행동해야 합니다. ●애정: 지금 사실대로 말하면 문제가 될까 두려워서 말하지 못하고 있다면 다시 생각하세요. 말하지 않는다고 해서 그냥 넘어갈 수 있는 것이 아닙니다. 90, 78, 66, 54, 42, 30년생은 1, 4일 길일. 31, 3일 주의.</p>	<p><b>양띠   가려운 데를 알아서 긁어주니</b></p> <p>●운수: 발 벗고 나서서 도와주는 사람이 있겠습니다. 가려운 데를 알아서 긁어주니 너무도 시원할 것입니다. ●금전: 과거에 베푼 일로 크게 보답 받는 일이 있겠습니다. 성의를 생각해서 웃으면서 즐겁게 받아들이세요. ●애정: 가까이 있는 사람에 대한 고마움을 알아야 합니다. 무조건 내 편이 되어주고 믿어준다는 것이 얼마나 든든한 것인지 모릅니다. 91, 79, 67, 55, 43, 31년생은 31, 5일 길일. 1, 4일 주의.</p>	<p><b>원숭이띠   행운이 따라줄 것이니</b></p> <p>●운수: 모처럼 마음껏 실력 발휘를 할 수 있을 것입니다. 한 단계 발전할 것이니 희망을 가져도 좋겠습니다. ●금전: 유용하게 보낼 수 있는 때가 왔으니 계획대로 추진해도 되겠습니다. 행운이 따라줄 것이니 큰 이익도 생각합니다. ●애정: 무너지기 어려울 것 같았던 베를린 장벽이 무너진 것처럼 두 사람 사이에 마음의 벽이 허물어집니다. 92, 80, 68, 56, 44, 32년생은 3, 4일 길일. 30, 5일 주의.</p>
<p><b>닭띠   자신부터 먼저 챙겨야</b></p> <p>●운수: 기본전환이 꼭 필요한 때입니다. 큰 돈 들이지 않아도 기분이 좋아질 수 있는 방법을 찾아보세요. ●금전: 돈의 움직임이 많을 것입니다. 들어오는 돈도 있지만 나가는 돈도 많아하니 주머니에 남는 것은 없습니다. ●애정: 다소 이기적으로 보일지라도 지금은 아무 것도 생각하지 마세요. 다른 사람보다 자신부터 먼저 챙겨야 합니다. 93, 81, 69, 57, 45, 33년생은 30, 2일 길일. 31, 5일 주의.</p>	<p><b>개띠   치유되고 아물면서</b></p> <p>●운수: 기다리던 소식을 듣게 되겠습니다. 몸도 마음도 바쁘게 움직여야 하니 시간이 너무도 빨리 지나갈 것입니다. ●금전: 매매나 거래를 하기에 유리한 때입니다. 부지런하게 다니는 만큼 들어오는 것이 많을 것입니다. ●애정: 아직까지 마음의 주름이 펴지지 않은 상태입니다. 시간이 지나면 상처가 치유되고 아물면서 더 단단해질 것입니다. 94, 82, 70, 58, 46, 34년생은 31, 2일 길일. 30, 1일 주의.</p>	<p><b>돼지띠   깊이 생각해보아야</b></p> <p>●운수: 잠시 하던 일을 멈추고 자신의 능력에 무리되는 일을 하고자 하는 것은 아닌지 깊이 생각해보아야 할 것입니다. ●금전: 세일을 하거나 단순히 싸다고 해서 구입하지 마세요. 절약하는 것이 아니라 과소비를 하게 되는 것입니다. ●애정: 막상 하고 싶은 말을 다 하고 나니 한편으로는 시원하면서도 다른 한편으로는 후회하게 됩니다. 95, 83, 71, 59, 47, 35년생은 1, 4일 길일. 30, 5일 주의.</p>

## 구인

광고 문의 617-254-4654

이베이 하시는 분 찾습니다  
T. 617-678-5059

아리수 코리안 레스토랑  
홀에서 일하실 분 구함  
T. 978-466-8688

웨스터보로에 있는 한국 식당에서 함께 일할  
웨이터, 웨이추레스 구합니다.  
T. 508-366-8898

## 사고 팔고

광고 문의 617-254-4654

좋은 조건으로 리틀부산 식당 판매합니다.  
렌트 저렴, 좋은 위치, 리커 라이선스  
주인 은퇴, 상담 환영합니다.  
T. 978-897-5107

## 생활서비스

광고 문의 617-254-4654

보스톤지역 자동차 출장 수리 헤드립니다.  
모든 브랜드 차종, 모든 파트 수리 가능합니다.  
T. 646-510-6022

## 장 음식 주문

- 김밥 및 떡 전문
- 생일잔치, 교회모임
- 돌, 회갑, 계모임 음식
- 대학교 파티, 결혼식
- 저렴한 가격
- 맛있고 풍부한 음식

Tel: 781-648-0584

# 방탄소년단 '다이너마이트' MV, 세계 최단시간 2억뷰

(서울=연합뉴스) 오보람 김효정 기자 = 방탄소년단(BTS)의 영어 신곡 '다이너마이트'(Dynamite) 뮤직비디오가 세계 최단 시간 1억뷰에 이어 2억뷰도 달성했다.

26일 소속사 빅히트엔터테인먼트에 따르면 '다이너마이트'는 이날 오전 1시께 유튜브에서 조회수 2억건을 돌파했다.

지난 21일 공개된 후 약 4일 12시간 만에 달성한 기록으로, 유튜브에 게재된 뮤직비디오 사상 가장 짧은 시간 내에 2억뷰를 넘겼다.

기존의 세계 최단 시간 2억뷰 뮤직비디오는 걸그룹 블랙핑크의 '하우 유 라이크 댓'(7일)이었다.

아울러 방탄소년단은 '다이너마이트'로 자신들의 종전 최단 시간 2억뷰 뮤직비디오인 '작은 것들을 위한 시'(11일 19시간 42분)로 세운 기록을 일주일 이상 앞당겼다.

이 뮤직비디오는 하루 만에 1억 110만 뷰를 돌파해 유튜브 뮤직비디오 사상 24시간 내 최다 조회수 기록을 세운 바 있다.



뮤직비디오뿐만 아니라 이 곡의 음원 역시 글로벌 시장에서 인기를 이어가고 있다.

'다이너마이트'는 세계 최대 음악 스트리밍 업체인 스포티파이 글로벌 톱 50 최신 차트(24일자)에서 2위를 유지했다. 미국 톱 50 차트에서는 전날보다 한 계단 하락한 4위에 올랐지만, 나흘째 최상

위권에 자리하고 있다.

국내 최대 음원사이트인 멜론 '24Hits'(24Hits) 차트에서도 그동안 장기집권하던 싸쓰리의 '다시 여기 바닷가'를 제치고 26일 오후 1위로 올라섰다.

멜론은 24시간 누적 이용량을 기준으로 순위를 내기 때문에 신곡의 순위 상승 속도가 비교적 더딘 편이다.

# 셀레나 고메즈, 블랙핑크 협업곡 '아이스크림' MV에도 출연

(서울=연합뉴스) 오보람 기자 = 걸그룹 블랙핑크의 신곡 피쳐링에 참여한 팝스타 셀레나 고메즈가 이 곡의 뮤직비디오(MV)에도 출연한다.

소속사 YG엔터테인먼트는 고메즈가 오는 28일 공개되는 블랙핑크의 '아이스크림'(Ice Cream) 뮤직비디오에 출연한다고 26일 밝혔다.

YG는 이날 소셜미디어에 고메즈의 개인 컷이 담긴 '아이스크림 D-2' 포스터를 게재하기도 했다.

'아이스크림'은 오는 10월 발매되는 블랙핑크의 정규 1집 선공개곡으로, 미국에서 '10대들의 워너비'로 꼽히는 고메즈와 협업 소식이 알려지며 화제가 됐다.

YG는 블랙핑크와 고메즈가 "서로의 오랜 팬"이었다고 전하면서 신곡에 대해 "무더운 한여름에 잘 어울리는 매우 시원한 음악"이라고 소개한 바 있다.

rambo@yna.co.kr



## 다문화 선교교회

Intercultural mission Church

담임 목사: 김동섭(Sam Kim)

## 가족 영어예배 사역

2세, 3세들을 위한 영혼의 쉼터

57 PETERS ST. NORTH ANDOVER, MA 01845



"광고는 영화다"

동영상 광고 전문제작 유튜브 / TV / 모바일

Nabis Studio

6177565744

ozio@hotmail.com

175 Harvard Ave. Allston, MA 02134

이벤트사진, 여론사진, 그래픽디자인 서비스

보스톤코리아

## 코로나 사태 여러분과 함께 이겨나가겠습니다

보스톤코리아는 한번도 가보지 않은 길이지만 중단치 않고 발행합니다. 두꺼운 얼음 밑에서 물은 끊임없이 흐르듯 모든 게 멈춘 순간에도 끊임없이 필수 정보를 전하고 한 인간의 네트워크를 연결하겠습니다. 하지만 어려움을 겪는 광고주들로 인해 말걸음이 무겁습니다.

이에 따라 독자 여러분께 도움을 호소합니다. 혹 여유가 되는 분들은 보스톤코리아를 도와주세요.

보스톤코리아에 도움을 주실 분들은 아래의 주소로 체크를 보내주시면 감사하겠습니다.

161 Harvard Avenue Suite 4D Allston, MA 02134  
Payable to : The Boston Korea

보스톤코리아도 어려운 광고주들을 돕겠습니다. 보스톤코리아에 연락을 주시면 적극적으로 돕도록 하겠습니다. editor@bostonkorea.com



# 신영의 세상 스케치

이 칼럼은 본지의 편집방향과 다를 수 있습니다

756회

## 자유로운 영혼의 노래를 부르며...

운명이라는 것에 내 삶을 걸고 싶지 않았다. 운명에 모든 걸 건다는 것은 삶에 자신 없는 이들이 자신의 게으름을 합리화하고 빙자한 못난 이름표 같았다. 적어도 나는 그렇게 살고 싶지 않았다. 삶의 길목마다에서 만나는 크고 작은 일들 앞에서 선택해야 하는 갈림길에서 그 누구의 선택이 아닌 바로 나 자신이 선택하는 것이라 생각하며 살았다. 늘 세 아이에게도 삶에서 특별하지 않은 일상의 소소한 일들을 통해 엄마의 경험과 이해를 토대로 그렇게 얘기를 해주었다. 어떤 상황에 처하더라도 귀는 있어 듣되 사람에게는 생각과 감정과 의지가 있기에 스스로 깊이 생각하고 선택하고 결정하라고 말이다.

하지만 그것마저도 생각일 뿐 지금에 와가만히 생각하면 운명은 이미 내 눈으로 감지할 수 없는 프리즘을 통해 와 있었음을 이제야 조금씩 깨달아 가고 있다. 그것은 세상에 대해 아니 젊음에 대해 아직은 자신이 있었는지도 모를 일이다. 거울을 볼 때마다 거울 속 여자는 여전히 늙지 않을 거라고 그렇게 믿고 자고 일어나면 언제나처럼 최면을 걸고 있었는지도 모른다. 어느 날 문득 거울 속 여자에게서 하나둘 늘어나는 흰 머리카락을 눈으로

보고 확인하고 인지하면서 순간 깜짝 놀라고 말았다. 늙지 않을 거라고 운명이라 존재하지 않는다고 생각했던 교만이 무너지는 순간이었다.

이 세상에 존재하는 것들의 특성은 자신이 준비하지 않은 뜻밖의 시간과 공간에 부딪혀 깨져야 자신의 존재를 알게 된다는 생각이다. 거울 속에 비친 모습에 사로잡혀 작각을 사는 것뿐이다. 진정한 자신을 발견하지 못한 어리석음인 까닭이다. 사람들은 각자의 삶을 통해 다른 사람의 삶을 이렇다저렇다 말하기 좋아한다. 그것은 너무도 작고 초라한 자신의 삶의 일부분일 뿐인데 코끼리 허벅지를 만지고 다 보았다고 말하는 이치와 무엇이 다를까. 그저 삶은 말이 아니라 머리로 살든 몸으로 살든 가슴으로 살든 사는 것이다. 결국, 자신이 경험한 만큼이 자신의 삶이고 인생일 뿐이다.

내 어머니가 그랬고 내 할머니가 그랬을 그 인생은 뭐 그리 거창할 것도 그렇다고 또 초라할 것도 없다. 다만, 내게 주어진 삶에 주저하지 말고 당당하게 맞서 한 번쯤은 내게 허락된 운명과 대면할 줄 아는 한 번뿐인 삶에서 자신이 주체가 되는 멋진 삶이면 좋겠다.

다른 사람의 눈치나 처해진 환경을 미끼로 자신을 자책하거나 주눅이 들지 않는 존재 가치로 이미 충분한 누림의 삶이면 좋겠다. 바로 여기에서 지금을 충분히 사는 삶 그래서 지난 과거의 기억에 사로잡혀 살거나 아직 오지 않은 미래에 대한 불안으로 묶여 오늘을 잃지 않는 삶이면 좋겠다.

이 세상에 존재하는 모든 것들은 귀하다. 하지만 나 아닌 다른 것의 존재 가치를 인정하기 싫고 하지 않아 문제의 발단이 시작되는 것이다. 지금 여기에서 나로 충분히 살 수 있을 때만이 훗날 인생의 황혼길을 걸을 때 아쉬움이나 후회가 적지 않을까 싶다. 이 세상에는 노력 없이 얻어지는 것은 단 하나도 없다. 생명의 존귀함은 해산의 고통이 있었기에 가능한 것이다. 우리의 삶에서도 크든 작든 아픔과 고통과 기다림의 시간 없이 무엇을 얻을 수 있겠으며 쉬이 얻은들 그 기쁨이나 행복이 오래갈까 말이다. 내가 인정받고 싶으면 먼저 다른 것들의 존재를 인정하는 것이 지혜인 까닭이다.

나 자신이 그 누구보다도 자신을 인정하고 사랑할 때만이 자유로운 나를 만날 것이다. 제아무리 생각으로 마음으로 주문을 외우듯

난 잘살고 있다고 한들 무슨 의미가 있을까. 삶은 생각이 아닌 지금 여기를 사는 것이다. 이 너른 세상에서 자신의 작은 존재가 얼마나 귀하고 값진 것인지 생각하면 창조주에 대한 감사가 절로 오른다. 저 바닷가의 백사장에 반짝이는 작은 모래알 하나가 저 높은 산에 구르는 작은 돌멩이 하나가 그리고 저 하늘의 해와 달과 별들의 의미가 새롭게 다가오는 것이다. 눈이 보이지 않지만, 존재하는 아주 작은 미물들에게까지도 말이다.

하늘이 내게 주신 낙천지명(樂天知命)의 삶의 노래를 부를 때만이 무한한 창조주에 대한 감사와 유한한 피조물인 나 자신의 존재를 알아차리고 인정하는 해안이 열리는 까닭이다. 마음의 눈이 열릴 때만이 나의 존재 가치를 인정할 수 있고 그럴 때만이 온 우주 만물에 존재하는 생명에 대한 존귀함을 깨닫게 되는 것이다. 참으로 아름답지 않은가. 이 세상에 존재하는 수많은 것들 중에 내가 지금 여기에서 살아 숨쉬고 있다는 사실 하나만으로도 이미 충분히 감사하지 않은가. 이처럼 나 아닌 또 다른 존재를 안 까닭에 사랑하지 않을 수 없고 행복하지 않을 수 없는 존재의 이 유가 되었다.



시인 신영은 월간(문학기)로 등단, 한국(전통문화/전통춤) 알림이 역할 등 활발한 활동을 하고 있다.

skyboston@hanmail.net



## 한담객설閑談客說: 마스크



김화옥  
보스톤코리아  
칼럼니스트

한국신문에 실렸다. 마스크를 선물로 보냈다는 기사였다. 6.25 사변에 참전했던 생존한 유엔군용사들에게 전달했다는 거다. 70년이 지났지만, 한국은 여전히 감사한 마음이라고 덧붙였다. 마스크를 받아 환하게 웃을 노병들의 얼굴이 떠올랐다. 마스크가 방역용 뿐만이 아니다. 정성을 담은 귀한 선물이 되었다.

비가 오면 우산을 쓴다. 햇빛엔 파라솔 밑을 찾는다. 추우면 옷을 꺼입는다. 모두 방어요, 보호 장비인게다. 투구와 갑옷도 같은 이유일 터. 하지만 우산을 써도 빗방울은 튄다. 옷을 꺼입어도 찬바람은 파고 든다. 갑옷을

입어도 날아오는 화살을 피하기는 쉽지 않을 터.

일본 중세때 무사들이 썼던 투구가 살벌하다. 방어장비인데, 모양은 공격적이다. 적에게 겁을 주기 위해서 일 것이다. 한편 스스로에게 위엄이고 위안일 수도 있겠다. 무사들은 두꺼운 안면마스크도 썼을 게다.

마스크는 먼지나 는 지하실 청소 할적에 쓴다. 의사들이 쓰는 것도 마스크이다. 그런 마스크가 이젠 일상화 했다. 바이러스가 창궐하기 때문이다. 독한 바이러스가 오기전엔 독감에 걸렸을 적에만 썼다. 정연복 시인이다.

지독한 몸살을 앓으며  
마음이 낮아집니다  
...

오, 주님!  
세계 건강 주시고  
이따금 질병도 앓게 하시는 것  
이 또한 당신의 은총으로  
받아들이겠습니다.  
(몸살의 기도, 정연복)

유발 하라리에 의하면 인간(호모사피엔스)은 이야기를 만든다. 게다가 퍼뜨리기도 한다. 대단한 능력이다. 인간이 현세까지 생존할 수 있었던 중요한 힘이라는 거다. 이야기를 만드는 건 혼자서도 할 수 있다. 하지만

소문을 퍼뜨리기 위해선 대면(對面)이다. 요새야 화상으로 만나고, 이메일과 카톡과 전화로 대면 아닌 대화한다만 말이다. 마스크를 썼다고 묵언(默言)은 아닌 게다. 단지 불편할 뿐이다.

이야기와 소문 뿐이라. 여전히 바이러스가 맹렬히 퍼져 나간다. 마스크를 넘어 이전 방독면을 써야 할까 두렵다. 대면은 꿈도 꿀 수 없을텐데, 부딪치는 게 그리울 적도 있다. 이따금 말이다.

마스크를 쓰고 있으니, 귀바퀴가 아프다. 마스크 걸이가 조이기 때문이다. 이젠 마스크마저 패션화했다던데, 진보한 마스크도 등장할 것인가. 마스크 이야기가 후세에 전해질지도 모르겠다. 괴담처럼 말이다.

그 소문이 그 온 땅에 퍼지더라 (마태 9:26)



한 차원 높은 고국방문 의료서비스  
**휴람 의료관광을 이용해보세요!**



**휴람성형외과**

성형에 대한 불안한 마음, 휴람이 책임지겠습니다!

휴람 성형이벤트 지금 이용해보세요!  
 상담 · 예약 · 안전하고 퀄리티 높은 수술 · 사후관리까지  
 철저하게 보호자로서 함께 하겠습니다.

한 차원 높은 의료 서비스 휴람

상안검 or 눈썹거상술 <del>187만원</del> <b>154만원~</b>	하안검 + 지방재배치 <del>187만원</del> <b>154만원~</b>	안면거상술 +목거상 <del>880만원</del> <b>660만원~</b>			
이마 거상술 <del>495만원</del> <b>330만원~</b>	코 성형 <del>363만원</del> <b>264만원~</b>	지방이식 +PRP <del>330만원</del> <b>220만원~</b>	가슴성형 <del>660만원</del> <b>550만원~</b>	지방흡입 <b>220만원</b> ~	이물질 제거 <b>110만원</b> ~

**HURAM**  
 성형이벤트

아름다움을 만드는 곳



“ 정점을 살리고 단점을 보완하는 디테일  
 환자의 안전을 체계적으로 체크하는 디테일  
 풍부한 경험으로 올바른 개선책을 찾아내는 디테일  
 수준 높은 세포치료를 위해 끊임없이 연구하는 디테일  
 안정적인 마취를 통해 더 좋은 수술결과를 이끌어내는 디테일 ”

휴람 네트워크 병원 휴람상담을 통해 자세한 정보를 확인하세요!

반재성 대표원장 서울대 의과대학 졸업 바노바기성형외과	최성우 대표원장 서울대 의과대학 졸업 유성형외과	노성훈 대표원장 카톨릭의과대학 졸업 노상호성형외과	강영규 대표원장 연세대 석/박사 졸업 YK성형외과
김태현 대표원장 의과대학 졸업 리플성형외과	최원혁 대표원장 경희대 의과대학 졸업 드림라인클리닉	정경인 대표원장 서울대 의과대학 졸업 시너지성형외과	박재현 대표원장 의과대학 졸업 리본뷰티메디칼그룹



**김수남**  
 하의의료사업담당

**617.949.1766**

카카오톡 010.3469.4040 / ID:huramkorea  
 huram@huram.kr / www.huramkorea.com

보스톤코리아 휴람 네트워크와 제휴한 <중앙대학교병원>



# 만성콩팥병 (Chronic Kidney disease)

이번 주 휴람에서는 7명 중 1명이 앓는 질병 '만성콩팥병'에 대해서 휴람 의료네트워크병원 중앙대학교병원 신장내과 김 수현교수님의 도움을 받아 만성콩팥병에 대해서 자세히 알아보려고 합니다.

### 만성콩팥병이란 무엇인가요?

만성콩팥병은 콩팥(신장) 기능이 감소한 상태를 말하며 소변검사와 혈액검사를 지표로 평가하고 있습니다. 과거에는 '만성신부전'이라는 병명으로 불렸으나 2002년 미국 신장재단에서 '만성콩팥병'이라는 병명을 정의하고 5단계로 나누어서 진단과 예방 및 치료 권고사항을 발표했습니다. 이후 대한신장학회에서도 '만성콩팥병'이란 용어를 사용하도록 권고하고 있습니다.

### 만성콩팥병의 단계는 어떻게 분류되나요?

만성콩팥병은 3개월 이상 신장 손상이 있거나 사구체 여과율이 '60mL/min/1.73m<sup>2</sup>' 이하로 감소하였을 때로 정의합니다. 질환의 진행 정도에 따라 5단계로 분류하고 있습니다.

### 만성콩팥병을 유발하는 원인질환이 궁금합니다.

만성콩팥병의 원인질환으로는 당뇨, 고혈압, 사구체질환, 다낭성신증 등이 있습니다. 또 고령이나 말기신부전의 가족력이 있는 경우 위험인자를 가지고 있다고 봅니다. 이런 경우 매년 혈액검사와 소변검사를 하는 것이 좋습니다. 만성콩팥병을 의심해 볼 수 있는 증상은 거품뇨, 혈뇨, 하지의 부종 등이 있으나 초기 단계인 '무증상 요검사이상'을 보이는 경우 본인이 자각하는 증상이 없기 때문에 주의가 필요합니다. 또한 환자의 90%는 증상이 없는 경우가 많아 정기적인 검진으로 조기 진단해야 빠른 치료가 가능합니다.

### 만성콩팥병 진단은 어떻게 하나요?

신장 질환의 여부를 알기 위해서는 '소변검사와 '혈액검사'를 시행해야 합니다. 소변검사에서 단백뇨가 나오지 않으면 음성으로, 단백뇨가 나오는 경우 1+부터 4+까지 표기된 후 '질량'이라는 방법을 통해 양을 측정하게 됩니다. 혈액검사에서는 혈청 크레아티닌 수치를 이용하여 사구체여과율 값을 계산합니다. 정상값은 '60mL/min/1.73m<sup>2</sup>' 이

상이고, 만성콩팥병은 60 이하로 정의합니다. 즉, 본인의 사구체여과율 값이 60 이상이면 정상이라고 이해해도 됩니다. 단 사구체여과율 값이 60 이상이어도 소변검사에서 이상이 있다면 만성콩팥병이 있을 수 있기 때문에 두 가지 지표를 모두 확인할 필요가 있습니다.

### 만성콩팥병, 치료와 관리는 어떻게 이뤄지나요?

우선 '저염식이'와 '저단백식이' 교육을 시행합니다. 쉽게 말해 음식을 싱겁게 먹고 단백질 섭취를 제한하는 것입니다. 이외에도 만성콩팥병이 진행되면 칼륨과 인 섭취의 제한도 필요해지는데, 이러한 식이제한은 본인의 검사 결과에 따라 달라지기 때문에 무작정 제한하기보다는 의사, 영양사와의 상담이 중요합니다. 또한 혈압과 당뇨 조절이 매우 중요합니다. 고혈압과 고혈당은 모두 신장 질환의 악화를 가속화할 수 있어 혈압과 당뇨 조절이 잘 되어 신장 기능을 보존하는데 도움을 줄 수 있습니다. 특히 고혈압약의 일종인 안지오텐신 전환효소 억제제는 만성콩팥병의 1차 약제로 사용할 정도로 연관성이 있습니다. 당뇨 조절도 매우 중요합니다. 만성콩팥병 환자의 경우 저혈당의 위험도 높

아 저혈당의 위험성이 높은 약제의 사용은 피해야 합니다. 만성콩팥병 환자는 빈혈이 잘 발생하므로, 충분한 철분 공급이 관건입니다. 칼슘, 인 대사 이상도 발생할 수 있어 비타민 D 결핍이 있는 경우 보충이 필요할 수 있습니다. 만성콩팥병을 예방할 수 있는 가장 좋은 방법은 정기검진으로 초기에 질환을 발견하는 것입니다. 초기에 적극적인 검진과 관리를 시행한다면 질환의 진행을 효과적으로 늦추거나 예방할 수 있습니다.

"만성콩팥병" 및 그 밖의 휴람에 대한 궁금한 점이 있으시다면 휴람 해외의료사업부 김수현팀장에게 문의하시면 자세한 안내를 도와드릴 것입니다. 휴람이 상담부터 병원선정 → 진료예약 → 치료 → 사후관리까지 보호자로서 도와드릴 것입니다.

- Ⓞ Kakao ID : huramkorea
- Ⓞ 미국, 캐나다 무료 (Call Free) : 1-844-DO-HURAM (1-844-364-8726)
- Ⓞ 직통전화 : 070-4141-4040 / 010-3469-4040
- Ⓞ 이메일 : huram@haram.kr

# M이명원 회계사 MW LEE, CPA P.C.

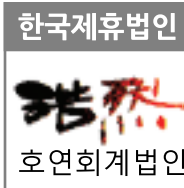

**이명원 회계사**  
한국 공인 회계사  
미국 공인 회계사

MW LEE, CPA P.C. 대표  
호연회계법인 국제조세 본부장

(전) 삼일회계법인 근무  
(전) 한국 공인회계사회 세법 강사  
(전) Rucci, Bardaro & Barrett P.C. 근무

## “한국과 미국의 세무를 한번에!”



- 한국과 미국의 개인 세금보고 / FBAR / FATCA 보고
- 한국과 미국의 법인 세금보고
- 양도, 상속, 증여 절세 대책
- 한국 개인 및 법인의 미국 지사 설립 / 관리
- 한국 개인 및 법인의 한국 지사 설립 / 관리
- 한국과 미국의 본사 보고서 작성
- 한국과 미국의 회계기준에 의한 회계감사 보고서 / 검토 보고서 작성



**617.455.8073**  
mwl@mwleecpa.com  
1318 Beacon St. Ste#4,  
Brookline, MA 02446



조정된 상품 가격 (5월 1일부터. 무료영화는 6월부터 편당 1화로 변경)

\*전상품 1년 약정

**Plus 상품**

KBS, MBC, SBS, EBS, YOUTUBE

**\$24<sup>99</sup>**

**Premium 상품**

KBS, MBC, SBS, EBS, 케이블/종편, YOUTUBE

**\$34<sup>99</sup>**

**VIP 상품**

KBS, MBC, SBS, EBS, 케이블/종편, 영화/성인, YOUTUBE

**\$39<sup>99</sup>**



**티보  
실시간 한국방송  
서비스 확대**



**지금 전화하세요!  
617.949.1766**

연말뉴스TV MBN JTBC / JTBC골프 / 채널A(동아방송) / KIDS / 육아방송 / CBS(기독교방송) / ETN / 바둑TV / 이벤트TV / KTV / 우리방송



# 영민 엄마와 함께하는 재정계획 (591) 투자자의 마음가짐

이명덕, Ph.D., Financial Planner  
& Registered Investment Adviser (RIA)  
Copyrighted, 영민엄마와 함께하는 재정계획  
All rights reserved  
www.billionsfinance.com  
248-974-4212



주식시장이 연일 요동치고 있다. 제2차 COVID19이 시작되는 것이 아닌지 불안하고 두려운 마음이다. 그런데 주식시장의 테슬라와 같은 주식은 올해 약 3배로 불어났다. 주위에 '주식투자 큰돈 벌었다.' 라는 소식도 종종 들린다. 금융회사도 단 \$100 불로 Tesla, Google, Netflix, Amazon 주식에 \$25씩 나누어 투자할 수 있다고 광고한다. 투자자 마음이 오락가락한다. 투자하지 않으면 혼자만 손해를 보는 것 같고, 투자하면 주식시장이 폭락할 것 같기 때문이다.

이런 시점에 투자의 귀재라 불리는 워런 버핏의 언급을 기억해 보자. "어떤 회사 주식을 10년 소유할 생각이 아니라면 같은 주식을 단 10분도 소유하지 마라(If you aren't thinking about owning a stock for 10 years, don't even think about owning it for 10 minutes)" 는 충고다.

테슬라 주식에 투자해서 단기간에 수익을 기대한다면 이것은 투자가 아니라 도박이다. 주식투자의 궁극적인 이유는 자신이 불어날 기대하는 것이다. 주식 투자로 자신이 불어날 확률이 높게 하기 위

해서는 투자하는데 기본적인 마음가짐이 필요하다.

\*주식시장에 투자하는 돈은 최소 5년 이상 투자해야 한다.

주식시장은 항상 오르고 내림을 반복한다. 2~3년 안에 집을 사기 위한 돈이나 곧 대학가는 아이들 학자금을 주식시장에 투자해서는 안 된다. 돈이 필요할 때 주식시장이 폭락하면 큰 손해를 보고 찾아야 하기 때문이다. 올해 3월을 기억해 보자. 주식시장을 대표하는 S&P 500 인덱스가 무려 32% 폭락했다. 그러나 주식시장에 오랜 기간을 투자하면 할수록 원금은 물론 나의 소중한 돈이 불어날 확률이 높아진다.

\*투자하는 시점은 중요하지 않다.

일반 투자자 대부분은 투자하는 시점을 매우 중요하게 생각한다. 주식가격이 쌀 때 투자하고 싶기 때문이다. 그러나 이런 마음을 가지고 있는 투자자는 가격이 하락해도 투자하지 못한다. 폭락하는 시장에서 투자하면 주식시장이 더 떨어질 것을 두려워하기 때문이다.

장기투자자 주식시장이 현재보다 높아질 것인가 낮아질 것인가를 생각해 보자.

현재보다 주식시장이 하락한다고 생각하면 이런 분은 투자할 이유가 없다. 투자는 현재보다 상승할 것이라는 기대와 함께 투자하는 것이다. 금융위기 이후 주식시장은 연평균 15%씩 상승했다. 지난 90년의 주식시장은 평균 약 10%이다. 이런저런 생각으로 고민하다 투자하지 않았다면 주식시장의 높은 수익률을 받을 수 없는 것이다.

\*투자는 여러 개의 인덱스 펀드를 중심으로 자산분배와 분산투자를 해야 한다.

최근 투자하면 어느 특정한 회사의 개별적인 주식, 즉 Tesla, Google, Netflix, Amazon, Apple, Microsoft, Apple 등과 같은 주식을 생각한다. 테슬라 주식이 7개월 만에 3배로 불어났지만, 하락 없이 계속 상승한 것은 아니다. 3월 말에는 거의 반토막으로 떨어진 적도 있다. 과거는 분명하게 보이기에 테슬라와 같은 주식에 투자하지 못한 것을 후회도 하고 투자한 사람은 기쁜 마음을 가진다. 그러나 미래를 예측하기는 매우 어렵다. 미국의 자동차회사를 비롯하여 토요타, 폭스바겐, 그리고 한국의 자동차회사들도 전기차 생산에 주력하고 있기 때문이다.

대박을 기대하는 투자자 재미로 한다는 투자는 투자가 아닐 가능성이 매우 높다. 주식에 투자는 하지만 실제로는 도박이나 다름없기 때문이다. 일반 투자자는 많은 사람이 이미 알고 있는 회사 즉 테슬라와 같은 주식들만 언급한다. 그러나 주식 대박 하면 올해 2,664%로 상승한 Novovax와 같은 주식이며 현재 잘 알려지지 않은 회사에 투자해야 한다.

인덱스 펀드는 투자 자체가 분산투자되어 있다. S&P 500 인덱스는 미국 500대 회사로 구성된 종목이다. 500개 회사 중 서너개의 회사가 망한다고 해도 큰 손실이 없다. 채권에 투자하는 인덱스 펀드에도 약 2,000 종류의 채권이 함께 포함되어 있다.

미국에 이민 와서 한 푼 두 푼 번다는 것이 쉬운 일이 아니다. 평생 일할 수도 없다. 주식투자는 투기가 아니라 투자를 해야 한다. 투자 위험성을 항상 고려해야 한다. 특정한 회사의 미래를 예측할 수는 없지만, 일반 투자자는 제대로 된 포트폴리오를 형성하여 투자의 기본을 따르는 마음가짐이 필요하다. 이것이 편안한 은퇴 생활로 이어지는 것이다.



## 화랑도(花郎徒)와 성(性) 그리고 태권도(跆拳道) 화랑세기花郎世紀, 17세 풍월주風月主 염장공廉長公(1)

이 칼럼은 본지의 편집방향과 다를 수 있습니다

박선우 (박선우태권도장 관장)

에서 골고루 뽑은 것으로 보아 아마도 낭도들의 화합을 우선시 한 것 같기도 하다. 그는 진골정통과에서 5명, 대원신통과에서 4명, 가야과에서 8명의 첩을 취하였다. 그리고 염장은 '철속의 난' 을 진압하는데도 큰 공을 세워 선덕여왕 즉위 후에는 조부 調부의 영승이 되어 김유신과 김춘추에게 많은 재물을 공급하였고 사적으로도 추부하는 걸 잊지 않았다. 또한 그는 당시 신라의 대저택인 35채의 '금입택金入宅' 중의 하나인 수망택水望宅을 소유하였고 거기서 기거하였다. 삼국유사에도 등장하는 금입택의 숫자는 35채인데, 실제로 기록된 숫자는 39채이다. 염장공이 소유했던 수망택이 유일하게 화랑세기에 등장하고 있다. 당시의 금입택은 현존하는 것이 없지만(아쉽게도 위치마저도 알 수 없지만...), 김유신의 종택이었던 재매정택만이 그 집터를 남기고 있다.

염장공은 586년에 태어났으며 35세에 풍월주가 되었다. 그리고 63세인 648년에 죽었다(만 62세). 그의 부모는 천주공天柱公과 지도태후 知道太后이다. 천주는 진흥왕과 월화공주의 아들이다. 월화의 부모는 가야이녀왕과 신라의 양화공주이다. 양화의 부모는 호조와 선혜왕후이다. 선혜왕후는 제2대 소지왕의 왕비였다(사금갑 사건 이후) 폐출되어 문노의 조부인 호조와 사통하여 문노의 아버지 비조부를 낳았다. 염장의 어머니 지도태후는 일찍이 사륜(후에 제25대 진지왕)의 비로 용수와

용춘을 낳았다. 그리고 진지왕이(아마도 도화녀와의 사건으로, 삼국유사에는 진지왕이 죽은 후에 설화형식으로 묘사되어 있다) 폐위되고(579년) 나서 곧 죽은 후 천주공과 결혼하여 염장공을 낳았다(586년). 지도의 부모는 기오공과 흥도이다. 기오는 부모는 흥기와 선혜왕후이다. 흥도의 부모는 영실과 옥진이다. 지도태후는 선혜의 손녀이고 천주는 선혜의 외손녀의 아들이다. 그들이 혼인하여 17세 풍월주 김염장을 낳았다. 즉 그는 용수와 용춘의 이부동생이다. 용수는 김춘추의 생부이며 용춘은 형 용수가 죽은 뒤 천명을 부인으로 삼았고 춘추를 아들로 키웠다.

염장은 어려서 부터 건장한 체격으로 무도에도 자질이 있었으며 아울러 낭도들을 잘 이끄는 재능이 있었다. 또한 나이에 구분없이 윗사람들을 잘 섬기는 처세술도 좋았다. 그래서 어머니 지도태후는 일찍이 그를 호림공에게 보내어 함께 무도를 수련하며 동방 제일의 격검술의 보유자인 문노의 신기를 전수받게 하였다. 화랑세기의 기록을 보면,

[공은 건복建福 병오년 丙午年 생이고 신사년 辛巳年에 화랑의 주주가 되었다. 태화太和 원년 壬申年에 화랑의 주주가 되었다. 태화太和 원년 壬申年에 죽었다. 나이가 63세였다.]

17세 염장공은 천주공의 아들이다. 어머니는 지도태후이다. 그러므로 공은 용춘공의 이부동생이며 異父母兄弟가 된다. 공은 품체가 좋고 말을 잘했으며, 무리를 다스리고 윗사람을

잘 섬기는 재능이 있었다. 지도태후가 공을 사랑하여 용춘공에게 맡겨 호림공에게 속하게 했다.]

건복建福은 신라 제26대 진평왕과 제27대 선덕여왕의 연호이다. 584년 2월에서 633년까지 49년 11개월 동안 사용하였다. 632년에 즉위한 선덕여왕이 634년에 인평仁平으로 개원하였다. 건복시대의 병오년은 586년이고 신사년은 621년이다. 그리고 태화太和는 제28대 진덕여왕의 연호이자 신라가 독자적으로 사용한 마지막 연호이다. 647년 7월에서 650년까지 만 3년 동안 사용하였다. 그리고 650년에 자장왕 사(선종善宗, 14세 풍월주 김호림의 아들)의 건의로 당나라의 연호를 받아드려 사용하면서 태화를 폐지하였는데 정확한 날짜는 알려져 있지 않다. 그런데 화랑세기에서 인용한 위의 기록에 보면 '태화 원년 무신년' 인데 태화 원년은 정미년 丁未年이고 무신년은 다음 해인 648년이다(김대문이 화랑세기의 원본에 그렇게 오기 謄記하였는지 아니면 필사자 박창화가 오판 謄筆하였는지 알 수가 없다. 화랑세기 원본이 일본에서 돌아와야 하는 또 하나의 이유이다.)

참고문헌: 삼국사기, 삼국유사, 화랑세기 - 신라인 그들의 이야기(김대문 저, 이종욱 역주 해, 소나무), 화랑세기 - 또 하나의 신라(김태식, 김영사), 한국사 데이터베이스 (db.history.go.kr)



# 안녕하세요. 2020년 센서스 인구 조사원입니다.

**2020년 센서스 인구조사에 안전하고,  
간단하게 응답하도록 돕는 것이 저의 임무입니다.**

저는 올해 중요한 일을 맡고 있습니다. 여러분의 안전을 위해 지역 보건당국의 지침에 따라 마스크를 착용한 후, 2020년 센서스 인구조사 응답을 돕기 위해 각 가정을 방문하는 것입니다. 10년마다, 미국에 거주하는 모든 사람을 빠짐없이, 정확하게 집계하는 것이 우리의 목표입니다. 이 센서스 인구조사 결과를 통해 각 지역사회의 요구를 잘 파악할 수 있습니다.

모든 사람의 응답은 중요합니다.  
인터넷, 전화, 우편 또는 센서스 인구 조사원을 통해 응답하세요.

**2020CENSUS.GOV/ko**  
**또는 전화 844-392-2020으로**  
**센서스 인구조사에 응답하세요.**

이 광고는 미국 인구조사국 자금으로 제공됩니다

**우리가  
만드는 미래  
지금 시작하십시오 >**

United States®  
**Census  
2020**



# NAMU • 나무

국제기능올림픽 목재분야 금메달리스트  
대통령 훈장 수훈/15년 이상의 경력

## SERVICE

- 주방, 욕실, 방, 베이스먼트 리모델링
- 집, 상점 레노베이션
- 커스텀 캐비닛, 바닥, 데크
- 원목 테이블, 가구

## WHY NAMU

- ✓ 정직하고 디테일한 견적
- ✓ 고객과 지속적인 대화를 통한 진행
- ✓ 철저한 시간 약속과 빠른 공사

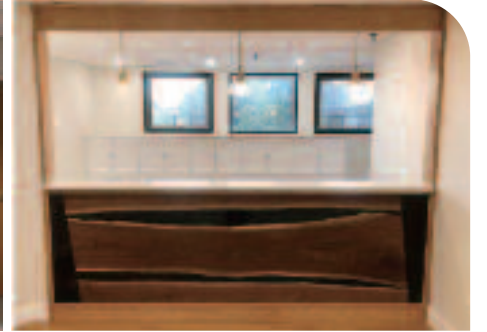

BEFORE

AFTER



무료  
견적상담

www.namuma.com  
info@namuma.com / 617-775-4771  
58 Pulaski St, Peabody, MA 01960

견적부터 마무리까지 확실하게 책임지고  
양심적으로 프로젝트를 진행합니다  
(MA 전지역, NH 일부지역 공사)

# 국궁 양궁 연습

## 국궁 양궁 연습에 초대합니다

코비드 19로 위축된 우리 청소년들과 가족들을 Open Air 로 초대 합니다.  
현재는 Session 마다 최대 5 가족만 함께 활 쏘며 기술을 배우고 연마합니다.  
서로 3 meter 이상의 거리를 유지하며 활을 쏘며, 활과 화살을 사용 전후  
소독해서 사용합니다.

미리 전화나 이메일로 예약을 하시면 됩니다.  
우선 6월 13일부터 토요일, 일요일 오후에 강습과 연습 시간을 정했습니다.

오후 2:00- 3:30, 3:30-5:00 (토1, 토2, 일1, 일2)  
원하는 Session을 예약하세요. 활과 화살을 제공하며,  
강습과 연습은 모두 무료입니다.

10분전 까지 도착하시기 바랍니다.

장소: 596 Hooksett Rd, Auburn NH 03032  
예약: taewon.jin@Gmail.com, 603-205-6679  
주관: KAYP Youth program, director Taewon Jin

