

김성군 변호사
160 main street
Stoneham, MA02180
781.438.6170
www.songkimlaw.co

보스톤 코리아

BOSTONKOREA.com

뉴스타 부동산
주택 / 콘도
비즈니스 / 건물
617.921.6979
clarapaik@newstarrealty.com
ClaraPaik.com

POSTMASTER: Send Address Changes to 161 Harvard Avenue, Suite 13, Allston, MA 02134

전화: 617-254-4654, 광고문의 전화: 617-775-8474

ISSN 1554-6942

매사추세츠 주 한식당 60, 한인교회 87

뉴잉글랜드 한인식당 감소 추세

(보스톤 = 보스톤코리아) 김현천 기자 = 케네디컷을 제외한 뉴잉글랜드 지역에서 가장 많은 한인 비즈니스 업체는 세탁소를 제외하고 한인식당인 것으로 조사됐다. 그러나 한인식당 수는 점차 감소되는 추세로 나타났다.

보스톤코리아는 지난 한달 간 뉴잉글랜드 지역 한인 운영 비즈니스 업체들을 대상으로 전화 조사를 한 결과, 뉴잉글랜드 지역에 분포돼 있는 한인 운영 식당 70군

데 중 10개 업체가 문을 닫은 것을 확인했다.

이에 따라 현재 매사추세츠 주를 중심으로 로드아일랜드 주와 뉴햄프셔 주 및 메인 주에서 한인이 운영하는 식당은 일식당을 포함해 모두 60군데인 것으로 집계됐다.

업소록에 등재돼 왔던 70개 한(일)

식당 중 변동사항이 있는 10곳 중 대표적인 곳은 가야, 유미, 민속, 이가네, 아리랑, 한강 뉴서를 바베큐, 뉴욕식당, 아시아나 그릴, 형제식당, 스키킹 등이다. 그중 이가네는 이가그릴로 상호를 변경, 업소록에 등재됐으며 유미는 한인이 아닌 운영진으로 바뀌었다.

한인운영 세탁소를 제외하면 한인교회 숫적으로 가장 많아

한편, 이민 1세대들이 가장 많이 찾는 한인식품점은 총 15군데로 집계됐으며 최근 아시아요와 진미식품이 문을 닫은 것으로 조사됐다. 조사결과 한인식품점이 가장 많이 분포돼 있는 곳은 매사추세츠 주(12군데)이며 로드아일랜드주에 두 군데 마래 식품, 아시아 식품점이 운영되고 있었다. 또한 뉴

햄프셔 주에는 은혜 식품점 한곳만 운영되고 있다.

비즈니스는 아니지만, 한인들이 가장 많이 몰리는 교회는 뉴잉글랜드 업소록에 87곳이 등재돼 있었고 그중 32개 교회가 문을 닫은 것으로 조사됐다.

한편, 한인들이 많이 찾는 곳 중 유학원은 20개 업체가 등재돼 있었으나 그 중 보스톤아카데미 유학원을 비롯한 5개 유학원이 문을 닫았다.

보스톤코리아는 현재 성업중인 업체들만을 추려 업소록을 새로 단장, 이번 33호 신문지상에 올린다.

만일 누락되거나 잘못된 정보가 실린 업체들은 보스톤코리아로 전화해 알려면 된다. **보스톤코리아 전화번호: 617-254-4654**

hckim@bostonkorea.com

원덕수 시의원 입후보자 아직도 선거운동중

예비선거 한달 남짓 남은 시점 남편은 입후보자 아내가 재무

(보스톤 = 보스톤코리아) 김현천 기자 = 지난 6월 보스톤 시의원 출마선언을 한 후 좀처럼 모습을 드러내지 않던 원덕수 씨가 프라이머리 선거를 한달 앞두고 한인사회에 자신을 알리고자 나섰다.

샘윤이 보스톤을 떠난 이후 공백이 메워지길 기대하는 한인들 중 한 사람이었던 그는 “누군가 한인사회에서 나서 주길 바랬다” 고 밝히며 “오랜 숙원을 이루고자 나왔다” 고 말했다.

그의 캐치프레이즈는 “보스톤의 소규모 자영업자, 건물주, 주택 소유자들을 위한 원



스탑 서비스 제공을 우선으로 하며, 그에 더해 경제 회복, 교육 / 환경 개선, 효율적

인 에너지 정책” 등이다. 서류로만 보스톤 시민들을 만나게 될 것이 아니라 나스몰비즈니스 업주들, 건물주들, 주택 소유주들, 그리고 보스톤 거주민들을 직접 만나 그들의 고민거리를 듣고 해결하는데 도움을 주고 싶다는 구상이다.

또한 샘윤이 우리 한인사회, 소수민족 사회를 위해 앞서 이루어낸 발자취가 묻히지 않도록 그 뒤를 이어 갈 결심을 밝혔다.

하지만, 시정 공무원으로 재직하며 조심스레 나선 선거라 선거대책위원회(Wohn Election Committee) 구성이나 후원자 모집 등에 어려움을 겪고 있다.

아직 다른 후보자들처럼 웹사이트도 구축되지 못했고, 선거대책위원회도 원덕 >>3면으로 계속

성기주 변호사
Kiju Joseph Sung

Stacy Youk See of Counsel
Jordana Hart of Counsel

www.lookjs.com
617-504-0609
Cambridge Office
929 Massachusetts Ave
Cambridge, MA 02139

9,10,11월 비수기출발
보스톤 ⇄ 인천 (왕복!) ONLY 1 stop

\$ 1120 부터

▶ 본 금액은 세금과 유류할증료가 포함된 가격입니다.
▶ 티켓가격은 항공사의 상황에 따라 변동될 수 있습니다.
▶ 디즈니 패키지 투어, 고국투어, 크루즈, 호텔, 국내선 및 국제선 항공권 문의 바랍니다.

1-866-619-4223 (Toll Free) / 617-424-8956

한국어 상담 | 월~금 12pm -9pm
예약센터 | 영어, 일어 only 1-877-489-4223 (24/7)

이메일 heim@iace-korea.com
온라인 예약 www.iace-korea.com
페이스북 www.facebook.com/iacetravelkorea

IACE TRAVEL

ARBC
FINANCIAL MORTGAGE CORPORATION
Broker License # MB3066

이예셀 Ezer Lee
(NMLS#859995)

주택용자, 재용자전문

신뢰와 성실로 끝까지 도와드립니다.

- ✓ 무료 P&S 변호사 검토
- ✓ 노 포인트, 노 클로징비용
- ✓ 설립 10년간, 20개 은행과 협력

사상 최저의 이자율
이 기회를 놓치지 마세요

3 Baldwin Green Common Suite108,
Woburn, MA 01801
800.938.4201 | Fax: 781.938.4788
Ezer.Lee@arbc-emortgage.com

T. 781.591.2722
Boston Korean Mortgage.com

**뉴스타 부동산의 나원태, 제이슨 전의
경험과 전문성으로 명쾌한 해답을 드리겠습니다**

Lexington, Newton, Allston, Brighton, Cambridge, Boston

MA, RI 전 지역의 리스팅 구축, 빠른 정보 전달, 정확한 정보, 철저한 분석으로 최적의 결과 창출, 완벽한 팀워크를 통한 차별화된 부동산 마케팅 제공

나원태 Realtor
미주 전체 뉴스타 부동산 금탑 다수 수상
Direct: 617.642.3156
wonra@newstarrealty.com

Exclusive Listing: 한국 식당

- 올스톤 지역 한국 식당 급매
- 좋은 위치, 잘 운영되는 비즈니스
- Asking \$195,000

제이슨 전 Realtor
미주 전체 뉴스타 부동산 금탑 다수 수상
Direct: 617.642.5670
jason.jeon@newstarrealty.com

보스톤에 처음 온 사람들이 알아두면 좋은



(보스톤 = 보스톤코리아) 김현천 기자 = 매년 여름을 난 보스톤의 9월은 한층 성숙된 분위기다. 뜨거운 햇빛을 품어 한껏 단맛을 키운 과일들을 떨구고 또 다시 다음 해 수확을 준비하는 과목(果木)들처럼 유학생 및 방문자들이 돌아간 빈 자리에 보스톤에 처음 온 신입생들과 방문학자들, 그리고 동반 가족 및 어학연수생들이 기대에 찬 모습으로 들어선다. 그러나 이들에게 모든 것은 낯설고 어설피다.

보스톤코리아는 지난해까지 매해 8월 말이면 '보스톤에 처음 온 사람들이 알아 두어야 할 8가지'란 제하의 보스톤 생활 정보를 실어 왔다.

올해부터는 '보스톤에 처음 온 사람들이 알아두면 좋은 생활정보'들을 좀더 다양한 각도에서 제공하고자 한다.

보스톤을 떠나게 될 그날을 위해 새로운 출발을 시작한 이들에게 매주 지면을 통해 보스톤의 살아 있는 알짜배기 정보들을 소개한다.

학군이 마음에 안들 땐 METCO가 있다는 사실!

교육에 민감한 한국 부모들은 보스톤에 올 경우 가장 우선 순위로 두는 것이 학군 좋은 동네이다. 그런 이유로 렉싱턴, 브루클라인, 뉴튼 등의 지역은 한인들이 밀집돼 있는 곳으로 유명하다.

그러나 모든 일에 행운이 따르지는 않는 법. 간혹 학군 좋은 동네에 집을 얻을 수 없는 피치 못할 사정이 부모에게 있을 수 있다.

학군을 따르자니 부모가 울고, 부모를 따르자니 자녀의 교육이 불안한 가정을 위해 매트코(Metropolitan Council for Educational Opportunity: 이하 METCO)를 소개한다.

매사추세츠 주 기금으로 운영되는 METCO는 매사추세츠 주에서 가장 큰 두 개의 도시 보스톤과 스프링필드에 거주하는 한인 학생(소수 인종 비백인 학생 포함)들이 인근 교외의 공

립학교에 다닐 수 있는 프로그램이다.

해당 지역 학군이 마음에 안들거나 인종차별, 왕따 등으로 적응을 못할 경우 백인이 다수인 공립학교에서 교육을 받을 수 있는 것. 추천으로 배정되며 무상으로 K에서 12까지 전 학년에 걸쳐 가능하다.

METCO 프로그램에 가입한 학교들은 담당자(Director 또는 Coordinator)를 두고 있으며 학업 상담자, 튜터, 그리고 보조 교사 등을 지원한다. 또한 학생들은 METCO, INC에서 제공하는 방과 후 무료 과외를 받을 수 있다.

보스톤이나 스프링필드 교외에 위치한 학교들 중 40여 학교가 METCO 프로그램에 참가하고 있다. 해당 학교들의 리스트와 연락처, 그리고 지원 방법은 <http://www.metcoinc.org/>에 나와 있다.

보스톤의 경우 매해 대기자가 15,000명 가량인 데 비해 정원은 450명 가량으로 경쟁이 높은 편이라 대기 기간이 길다.

hckim@bostonkorea.com

Q&A로 알아보는 보스톤생활

stop sign 위반 티켓

Q: 브루클라인 주택가 골목에서 stop sign을 보고 분명 멈췄었는데 경찰이 쫓아와서는 스탱사인에 멈춰야 한다며 100불짜리 티켓을 주고 가네요. ㅠㅠ

난생 처음 미국경찰이 쫓아오는 통에 정신이 없어 얼떨결에 주는대로 받았습니니다. 처음 끊어보는 티켓인데 이거 어찌해야 하는거죠? 남편은 저허가 타주에 있을 때

이런 경우가 있었는데 (그때처럼) 교육받고 dismiss 할 수 있는지 rebuttal 을 할 수 있는지 알아보라는데 보스톤에도 그런 제도가 있나요?

티켓 뒷면을 보니 100불 내든가 아니면 법정에 나오라 하는데, 그것도 25불 들고요...돈보다도 일단 제가 어필하면 뒤집히기는 하는지 모르겠네요... ㅠㅠ



A 1: 네, 티켓 뒷면에 있는 어필 칸에 체크하시고 보내세요. 첫번째 위반인 경우 대부분 관대한 처분을 하는 게 관례입니다. 솔직하게 타주에서 와서 잘 몰랐다고 좀더 공부하겠다고 하셔도 좋습니다. 덕분에 도로교통법 공부를 더 열심히 하게 됐다고 하시면 좋을 듯합니다. 그리고 안전을 위해서라도 드라이버스 매뉴얼을 한번 살펴

보시는 것이 좋겠습니다.

A 2: 일단 어필해보세요. 스탱사인은 완전히 멈춘 후 3초 정도 서 있어야 합니다. 분명히 멈추었다고 말씀하시고요, 보통은 티켓을 할인? 또는 취소해 줍니다. 좀 귀찮긴 하지만 100불 내느니 어필해서 반이상 줄이면 좋겠조.

<진료 과목>

* 일반 치과 * 잇몸 질환 치료
* 신경 치료 * 보철 전문
* 보톡스 & 필러

주요 보험
Delta, BCBS, Aetna,
Cigna, MetLife,
MassHealth,
etc.

케임브리지 덴탈

큰 웃음을 드립니다

Cambridge Dental Associates
126 Inman Street
Cambridge, MA 02139
(617) 492-8210
한국어 진료 상담 가능

www.gracesalomboston.com
영업 시간 월요일~금요일: 10시~7시
토요일: 9시~8시
예약을 하시면 기다리시지 않아도 됩니다.

각종 헤어 컷과 펴고 그리고 스킨 케어
젊음과 아름다움을 창조하는 곳!!

매직 스트레이트	Magic Straightening
브라질 케라틴 트리트먼트	Brazilian Keratin Treatment
Threading	Threading
디지털 펴고 & 셋팅 펴고	Digital Perm & Setting Perm
아이롱 펴고	Iron Perm
헤어 컬러링	Coloring (GOLD WELL 사용)
헤어 메니큐어 (코팅)	Hair Manicure
메니큐어 & 페디큐어	Manicure & Pedicure
왁싱	Waxing
얼굴 마사지	Facials
웨딩 서비스	Wedding Services

Grace Salon
프리미엄 토탈 헤어 살롱

그레이스 컷팅 클럽

617-623-2430

56 Union Sq. Somerville, MA 02143
한국종합식품 옆 건물에 위치해 있습니다.

샘윤 떠난 이후 시의원 출마 진지하게 고려

▶▶1면에 이어서 수 씨의 부인이 나서 돕고 있는 상황이다.

“한인사회 지지없이 캠페인을 해 나가기가 힘들다” 고 말하면서도 “한인사회에 별 도움을 주지 못했다” 며 선뜻 도움을 요청하지 못하는 원덕수 씨는 80년대 한인회에서 수석부 회장을 맡았던 적이 있고, 과학기술 자협회 뉴잉글랜드지부 회장을 역임한 적도 있다. 서울대를 졸업하고 서울대 대학원을 거쳐 MIT를 졸업한 재원으로 현재 보스톤 시청에서 일하고 있는 그는 원덕수 설계사무소 또한 운영하고 있다.

30년 간 시청에서 근무한 경험과 지식을 바탕으로 보스톤 지역에 도움이 되고자 시의원 출마를 원했다. 원덕수 씨와 인터뷰를 나눴다.

Wohn Election Committee는 어떻게 구성이 됐나? 앞으로 어떻게 선거운동에 임할 것인지 알려달라

선거대책위원회를 구성하는 것이 나에게겐 쉽지 않다. 시청공무원으로 일하면서 선거운동을 해야 하는 상황이라 한인들에게 선뜻 도움을 요청할 수 없는 형편이다. 현재 재무담당자는 나의 아내가 맡고 있다. 그런 이유로 한인사회에서 캠페인에 합류할 봉사자들

을 기다리고 있다. 한인사회 지지없이 캠페인을 하기가 힘들다.

다른 입후보자들보다 늦게 출발한만큼 뚜렷한 목표가 있을 듯 싶다.

시청에서 건물허가 관련 업무를 맡아 온 게 어느덧 30년이 넘었다. 그동안 일의 성격상 빠빠하게 처리하느라 좋지 않은 인상을 줬을 수도 있다. 하지만, 이제부터는 서류로만 보스톤 시민들을 만나는 것을 벗어나고 싶다. 오랜 경험을 바탕으로 스포츠비즈니스 업체들, 건물주들, 주택 소유주들, 그리고 보스톤 거주민들을 직접 만나 그들의 고민 거리를 듣고 해결하는 데 도움이 되고 싶다.

또한 샘윤이 남긴 발자취를 잃고 싶지 않다. 그가 우리 한인사회, 소수 민족 사회를 위해 앞서 이루어낸 성과들

을 잃어버려서는 안된다. 준비 없이 뒤늦게 출발한 여정인 대신 이번에 안될지도 모르지만, 장거리를 가고자 한다.

한인사회가 어떤 도움을 주길 바라는가?

도움을 바랄 수 있는 처지가 못된다. 공직에 근무하고 있는 이유도 있지만, 무엇보다도 한인사회를 위해 도움이 될 일을 하질 못했기 때문이다. ‘80년대 한인회에서 수석부 회장을 맡았던 적이 있고, 과학기술 자협회 뉴잉글랜드지부 회장을 역임한 적도 있지만, 많이 부족했던 사람이다.

구체적인 공약은 어떤건가?

나의 캐치프레이즈는 다음과 같다. Douglas dWohn for 1 Boston; dWohn for Every 1; and dWohn for 1-stop-team service or Small Business/Property Owners & Homeowners.

dWohn as 1 architect on E Platforms : E as healthier Economy for Every 1; E as better Education for Every 1; E as healthier Eco-Envi-

ronment and better Energy Efficiency; E as healthier Equality for Every 1; and ultimately E as better sustainable Earth for Every 1! Vote #8 in your Ballot, #Wohn in your heart.

즉, 보스톤의 소규모 자영업자, 건물주, 주택 소유주들을 위한 원스탑 서비스 제공을 우선으로 하며, 또한 경제 회복, 교육, 환경의 개선, 그리고 효율적인 에너지 정책, 평등, 그리고 좀더 좋은 지구촌을 만들어 나가는 것이다.

언제 미국 왔으며, 그동안 어떻게 사셨는가?

1978년 MIT로 유학을 온 게 계기가 되어 ‘80년 졸업 후 시청에서 근무하게 됐다. 하지만 샘윤이 보스톤을 떠난 후로 한인 커뮤니티에서 누군가 나서길 바라왔다. 이번 시의원 출마는 오랜 숙원을 펼쳐 보고자 하게 된 것이다.

암으로 투병했다고 들었다.

13년 전의 일이다. 1년 간 치료를 받고 지금은 잊고 산다. 완치됐는지는 잘 모르겠지만, 재발하지 않고 있어 감사하다. 당시 보스톤한인교회 교인들이 많은 기도와 도움의 손길들을 보내주어 큰 힘이 됐다. 이제 기회가 된다면 감사의 뜻을 전하고 싶다.

원덕수 후보에게 웹사이트 제작 및 캠페인 메일 발송 및 관리, 재정적인 도움 등 힘을 실어줄 한인들은 Wohn Election Committee, PO Box 52553, Boston MA 02205, (전화) 617-447-3180, (이메일) Wohn1Boston@comcast.net으로 연락하면 된다.

hckim@bostonkorea.com



보스톤코리아
BOSTONKOREA.com



영의 QR 마크를 스마트폰으로 스캔하시면 보스톤코리아 홈페이지로 자동 연결됩니다

Publisher & Editor
장명술 Myong Sool Chang

Writer
김현천 HyunCheon Kim
정성일 Sungil Jung
최선희 SunHee Choi
박현아 HyunAh Park
오현숙 HyunSook Oh

Intern
김리사 Risa Kim

Graphic Designer
양성대 SoungDae Yang
최선희 SunHee Choi
조대령 TaeYoung Cho

Marketing
최성우 SeongWoo Choi

Web Master
정한웅 HanWoong Chung

Contribution part
백린 Rin Paik
신영각 YoungGak Shin
공정원 JungWon Gong
김은한 EunHan Kim
백영주 YoungJoo Paik
성기주 KiJoo Sung
신영 Young Shin
윤희경 HeeKyung Yoon
이명덕 MyoungDuck Lee
앤드류콕 Andrew Koak
앤젤라엄 Angela Um
정준기 JoonKi Jung
이선영 SunYoung Lee
소피아 Sophia
홍하상 HaSang Hong
오승준 Albert Oh
이명원 Myung Won Lee
장중희

& TV 사업국
617-955-9459

레이디경향
617-775-8474

재휴일제 | 연합뉴스 | 미신협 회원사 | 세한연 회원사



맞춤식 교육 Mathematics • Verbal • Testing Skill

SAT Plus

SATI 및 SATII 준비 전문학원

TEL: 781-398-1881

2 Winter Street Suite 104, Waltham, MA 02451

SAT Plus Fall Schedule

Starting September 7, 2013

Class	Time
PSAT/SAT Prep (Grade 11)	9:00AM - 11:00PM Saturday
PSAT/SAT Prep (Grade 10)	11:30AM - 1:00PM Saturday
Reading/Math (Grade 9)	1:30PM - 3:00PM Saturday
SAT Prep (Grade 12)	4:00PM - 6:00PM Saturday
One on One Tutoring	3:00PM - 10:00PM Sunday - Thursday



Rocky Hill School 과학 및 수학교사 Disciplinary Committee
MIT 생물학 학사학위
Who's Who Teachers of America-1992년 선출
Tandy Award Finalist(수학 및 과학분야 우수교사 표창)
지난 10년간 SAT I 및 SAT II 개인교습

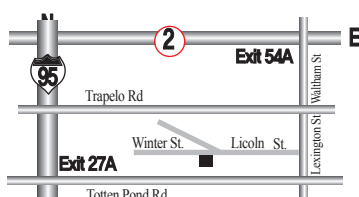

“항상 Tutoring이 가능합니다!!”

English Writing, Biology, History, Chemistry, Math, Physics

10년 이상의 지도경력으로 우수한 학생을 배출하신 한상훈 선생님이 항상 지도하시고 계십니다.

시민협회, 신청 워크샵 목적

시민권 신청자 예년에 비해 늘었다

청, 장년층의 신청자 많아

미국에서 적극적 권리 행사 원해

(보스톤 = 보스톤코리아) 김현천 기자 = 보스톤 지역 한인 이민자들의 미국 시민권 취득을 돕는 시민권 신청 워크샵이 지난해에 이어 올해도 성황을 이뤘다.

지난 17일 토요일 렉싱턴에 소재한 성요한 교회에서 개최된 시민협회 주최 시민권 신청 워크샵에는 40~50여명의 한인들이 몰려 예정시간보다 한 시간 가량 마감이 지연될 정도로 성황을 이루었다.

참가자들은 대부분 워크샵이 매해 지속적으로 이루어져 온 사실을 알고

있었으며, 시민협회가 한인들을 돕고자 개최하는 것에 감사함을 표했다.

올해 워크샵에는 노인층보다 청, 장년층 신청자가 많았으며 영주권을 받은 지 10년이 넘도록 시민권 신청을 미루어 왔던 신청자 또한 적지 않았다.

젊은 층 참가자들은 상당수 미국 시민으로서의 권리를 적극 누리고자 신청한다는 입장을 보이는데 반해 10년 이

상 장기 보류했던 한인들은 “왠지 한국 국적을 포기하는 것이 마음에 내키지 않았다.” 고 말해 대조를 이뤘다.

이름을 밝히지 않은 한 참석자는 “워크샵에서 미국 시민이 될 경우 취득하게 되는 권리와 한국 국적을 상실하게 될 경우의 불이익 등을 설명해 주는 줄 알았다” 며 “그런 것을 정확히 모른 채 시민권 신청을 하는 것이 좀 내키지 않는다” 고 아쉬워 했다.

이경혜 시민협회장은 “올해 워크샵에 대한 문의전화도 많더니, 참가자들이 많았다. 시민협회가 이들을 도울 수 있어 기쁘다.” 고 전했다.

워크샵에서 법률 자문을 담당했던

김성군 변호사 또한 “한인이 밀집한 뉴욕과 LA의 경우엔 시민권워크샵 행사가 중단된 상태” 라며 “그에 반해 보스톤 지역은 영주권자를 위한 시민권 신청 워크샵 개최가 지속적으로 필요하다” 고 호소함을 표했다.

올해 워크샵에는 이경혜 회장을 비롯하여 김성군 이사장, 박영찬 부이사장, 노동완 부회장, 김승진 사무총장, 김성혁 이사가 자원봉사자로 참여해 사진촬영에서부터 신청서 작성, 검토 등을 도왔으며 시민권 시험 안내서 또한 한정 배부됐다.

hckim@bostonkorea.com



진지한 얼굴로 시민권 신청 서류를 작성하고 있는 한인들. 이날 시민협회 임원 및 봉사자들이 서류작성에서부터 사진촬영, 법률 자문까지 원스탑으로 도왔다

나쁜 치아를 만났다면
좋은 의사를 만나야 합니다.



진료과목
일반치과
신경치료
잇몸질환치료
보철전문
보톡스&필러

주요 보험
Delta, BC/BS,
Aetna, Cigna,
Metlife, etc...

한국인
진료 상담 가능
응급치료 가능

캠브리지 덴탈 어넥스
Cambridge Dental Annex

617.871.1482

Tel 617.871.1482
Fax 617.871.1483

www.yasuboston.com



야수 레스토랑

자녀를 위해 요리하는 엄마의 마음을 담았습니다

야수는 작은 나물에서부터 요리 하나하나까지 자녀들을 기르는 어머니의 마음으로 만듭니다. 직접 만들어 손맛이 들어있는 야수의 음식 - 맛과 건강을 생각하신다면 야수를 찾아주세요.

YASU RESTAURANT
Telephone 617.738.2244
1366 Beacon Street, Brookline, M A02446



단체예약
주문음식

법륜스님 “희망세상 만들기” 보스톤 강연

(보스톤 = 보스톤코리아) 김현천 기자 = 종교, 계층, 세대와 이념을 넘는 대화로 교민들에게 희망을 제시하는 법륜스님의 “희망세상 만들기” 강연이 오는 9월 20일(금) 저녁 7시에 하버드 대학 Science Center에서 즉문즉설로 개최된다.

법륜스님의 강연은 지난해 김홍신 작가와 공동으로 진행해 보스톤 한인 및 학생들이 400여명 참석하는 성황을 이끌어 낸 바 있다.

평화와 화해의 메시지를 전하는 평화운동가이자 수행공동체인 정토회 지도법사인 법륜스님의 “희망세상 만들기” 보스톤 강연은 2013 북미 주순회강연의 일환으로, 정토회와 하버드 대학교 한인학생회가 공동으로 주최하

는 것이다.

법륜스님은 9월 2일 시애틀에서부터 시작하여 4주동안 북미주 22개 도시를 순회하며 즉문즉설 강연을 진행한 다.

최근 SBS 힐링캠프 100회 특집-힐링동창회에 출연하여 더욱 잘 알려진 법륜스님은 2012년 한 해 동안 국내 251개 지역을 다니며 300회 대중강연을 진행했고 총 참가자 21만 1329명들에게 통쾌한 화답으로 희망 메시지를 전하면서 화제를 모아왔다.

지난 2012년 4월 워싱턴DC, 뉴욕, LA에서는 청년들의 고민을 함께 나누고 미래 사회에 대한 희망과 비전을 제시하기 위해 방송인 김제동과 함께 청춘콘서트를 진행해 약 6,500여명 청년

들의 참여를 이끌어 냈다. 법륜스님은 종교의 벽을 허물고 소탈하고, 친근하고, 정감있는 모습으로 청중들에게 다가간다.

또한 누구나 일상생활에서 겪게 되는 부모와 자식, 남편과 아내, 직장, 결혼, 사업 등과 관련한 다양한 삶의 문제들을 쉽고, 재미있게, 또 속 시원하게 풀어 주는 강연으로 이미 정평을 얻고 있다.

스님은 이번 순회강연을 통해 외국 생활의 고단함에 더해 최근의 경제위기와 불황이 장기화되면서 정신적, 경제적 어려움을 겪고 있는 교민들과 청년들에게 위로와 치유의 메시지, 어려움 속에서도 자유롭게 행복하게 살아갈 수 있는 따뜻하고 명쾌한 희망의 메시지를 전할 예정이다.

행사장 입장은 6시부터 시작되며 선착순 무료입장이다. 행사에 대한 자세한 문의는 geumyee@gmail.com, (212)222-0636으로 하면 된다. 또한 스님의 북미주 지역 전체 강연 일정은 facebook .com /wehopeworld 에서 볼 수 있다.

일시: 9월 20일(금) 저녁 7시

장소: Harvard University Science Center, 1 Oxford St, Cambridge, MA 02138

hckim@bostonkorea.com



종교의 벽을 허물고 소탈하고, 친근하고, 정감있는 모습으로 청중들에게 어필되고 있는 법륜스님이 강연하고 있는 모습

마음수련원 월드투어 세미나 개최

(보스톤 = 보스톤코리아) 김현천 기자 = 보스톤 마음수련원에서는 오는 28일 수요일 저녁 7시, 캠브리지에 위치한 셰라톤 커맨더 호텔(Sheraton Commander Hotel, 16 Garden St, Cambridge, MA 02138)에서 마음수련월드투어 세미나를 개최한다.

마음수련은 마음을 비우는 빼기 방법을 통해 인간마음을 우주마음으로 바꾸는 수련방법으로 현대인들의 우울증, 스트레스의 효과적인 해결책으로 주목받고 있다.

마음수련원 측에서는 미국 서부에서부터 시작되어 미국 각 도시에

서 성황리에 이루어진 마음수련 월드투어 세미나는 “보스톤 지역 한인들에게도 심신의 안정을 찾을 수 있는 기회를 제공할 것” 이라고 전했다.

무료로 진행되는 이번 행사는 영어로 진행되며 사전 예약해야 참석이 가능하다. 전화 예약은 (한국어) 781-643-2651 (영어) 617-272-6358 이메일 예약 boston@maum.org 가 가능하다. www.maumboston.org

https://maummeditation-worldtourboston.eventbrite.com 을 통해서도 예약이 가능하다.

hckim@bostonkorea.com





ASC Boston #1 ESL School

ASC학원은 연방법에 의해 비 이민자 학생들을 입학시킬 수 있는 허가업체입니다. 본 학원은 외국 학생, 지역 편입학 학생, 신분변경 학생들의 입학에 허가합니다!

“ASC프로그램은 보스톤 여러 대학에서 인정해 입학시 토플을 면제 받을 수 있습니다.”



Lively Group Discussions



The Most Experienced Teachers



State of the art Learning Environment

집중 영어회화
iBT 토플
기초반
집중 SAT 반
회화반
종합 작문
비즈니스 영어

ASC만의 혜택
외국학생들을 위한 현대식 교육환경
대입 교육 / 원어민 강사들과 대화의 자리
대입 지원서 카운슬링 / 무료 에세이 편집
대학 입학 보장

입학정원이 제한되어 있음
전화요망 : 617.730.3705, 617.338.5288
Website: www.ascenglish.com

ASC English
Location: 1106 Commonwealth Ave, Boston, MA, 02215
Downtown Campus: 65 Harrison Ave, 6th FL, Boston, MA, 02111

로드아일랜드한인회 광복절 기념행사

(보스톤 = 보스톤코리아) 편집부 = 로드아일랜드한인회(회장 백옥진)는 지난 17일 토요일 오후1시 브리스톨 타운 비치(Bristol Town Beach)에서 80여명의 지역 한인들과 함께 68주년 광복절 기념행사를 개최했다.

국기에 대한 경례, 순국선열에 대한 묵념, 미국 국가 제창, 애국가 제창 등 국민의례가 이루어진 후 백옥진 회장은 인사말을 통해 “조국 광복의 기쁨을 먼 이국에서 함께 나누게 되어 감사하다. 순국선열과 호국영령들의 희생으로 오늘의 대한민국이 있게 되었다”고 전한 후 한국전 참전용사의 희생에도 감사의 뜻을 표했다.

이날 행사에는 보스톤 총영사관의 박강호 총영사가 참석해 박근혜 대

령의 광복절 기념 축사를 대독했으며 로드아일랜드 한인회 및 한인들의 수고를 치하하고 참전용사들에게 감사함을 전했다.

로드아일랜드 한국전 참전 용사 대표인 성 루이스(Commander St. Louis) 씨는 참전용사를 대신해 축사



로드아일랜드 한인들이 마음을 모아 거행한 광복절 기념식에서 박강호 총영사가 박근혜 대통령의 기념축사를 대독했다

를 전했다.

한인들은 이원중 장로의 선창에 따라 만세 삼창을 외친 후 광복절 노래와 함께 기념행사를 마쳤다.

참석자들은 행사후 한인회에서 준비한 빙고 게임을 즐겼다.

bostonkorean@hotmail.com

로드아일랜드한인회 회관 건립 기금 모금 골프대회 개최

(보스톤 = 보스톤코리아) 편집부 = 로드아일랜드 한인회(회장 백옥진)가 지난해에 이어 두번째 한인회관 건립 기금 모금 골프대회를 오는 9월 2일 월요일(Labor Day)를 맞아 오후 1시부터 Cranston Country Club에서 개최한다. 등록은 12시부터 시작이다.

지난해 본격적인 회관 건립 모금 운동을 시작했던 로드아일랜드 한인회는 그동안 한인회관 없이 한인회장 자택에서 업무가 이루어지는 탓에 업무 처리나 서류 보관, 이동 등 많은 불편함을 겪고 있는 실정이다.

한인인구가 적은 이 지역은 한인회 예산으로 렌트비를 충당하는 것

이 행편에 맞지 않는 것.

조봉섭 로드아일랜드 한인회관 건립위원장은 유학생을 포함한 로드아일랜드 한인들의 구심점이 되는 한인회로 서기 위한 노력이라며 많은 지역 한인들의 관심과 협조를 부탁했다.

일시: 9월 2일 오후 1시(등록: 오후 12시~ 12시 30분)

장소: Cranston Country Club, 69 Burlingame Rd., Cranston, RI 02921, Tel: 401-826-1683

문의: 이종민(401-874-2862; uricml@uri.edu), 이동수(401-556-4224; dslee226@yahoo.com), 조봉섭(401-632-7401; bcho@uri.edu bostonkorean@hotmail.com

뉴햄프셔한인회 광복절 행사 및 체육대회

(보스톤 = 보스톤코리아) 편집부 = 뉴햄프셔한인회(회장 박선우)가 지난 17일 68주년 광복절 기념식 및 체육대회를 개최했다.

뉴햄프셔 한인교회(NH Korean Christian Church)에서 개최된 광복절 기념식은 오전 11시 사회자 조은경 사무총장의 개식선언으로 시작되었다. 이어 국민의례로 국기에 대한 경례, 애국가 제창, 순국선열 및 호국영령에 대한 묵념이 있었다.

뉴햄프셔 한인회 회장인 박선우 회장은 행사장에 모인 한인들에게 광복의 기쁨과 의미, 그리고 현실과 미래에 대한 희망을 담은 기념사를 전했다. 보스톤 총영사관의 박윤주 영사가 대통령 경축사를 대독했다.

한인들은 광복절 노래를 다 같이 제

창했고 뉴햄프셔 한인회 박춘근 고문의 선창으로 대한독립만세 삼창을 외쳤다.

한편, 광복절 기념식을 마친 한인들은 정운학 이사의 주관으로 배구시합을 즐겼다. 열띤 응원과 경기 속에 치

러진 배구 시합은 뉴햄프셔 한인교회가 1등을 차지했으며 박선우 태권도장이 2등, 뉴햄프셔 Kicks 태권도장이 3등을 차지했다.

bostonkorean@hotmail.com



68주년 광복절 기념행사에서 기념사를 전하고 있는 박선우 한인회장



지난 해 개최되었던 첫 한인회관 건립기금 모금 골프대회에서는 52명의 한인이 동참해 6,000불의 기금이 모아졌다

무료전화 1-888-666-1708

- 한국, 아시아, 미국내, 유럽, 남미 등
- KE, UA, DL, AA 등 모든 항공사 취급
- 항공권 특별 할인 제공
- 통역, 번역 서비스

유니버스 여행사
대표 최한길
Tel 617.739.2888 / www.utsboston.net
Universe travel services
100 Hano Street #23A, Allston, MA 02134

공인 회계사 (C. P. A.)

정진수

- Harvard University 경영대학원 졸업(MBA)
- Pricewater House Coopers 감사부장 경력
- 현재 Baystate Tax Principal

개인 및 사업체 세무보고

- ▶ IRS문제 상담 및 해결
- ▶ 사업체 법인 설립과 해체
- ▶ 회계처리 및 감사
- ▶ 경영진단 및 절세 상담
- ▶ 용자 상담 및 재무재표 작성
- ▶ 급여(Payroll)서비스

TEL 781-849-0800, 508-580-3946 (한인전용)
FAX 781-849-0848
220 Forbes Rd., suite 206, Braintree, MA. 02184

공인 세무사 김창근

- 개인 및 사업체 세무보고
- 사업체 법인 설립과 해체
- 경영진단 및 절세 상담
- 회계정리

미 연방정부로부터 공인된 세무전문가
Licensed to Practice Before the IRS

TEL: (781)935-4620 FAX: (781)935-4187
165-M New Boston St. Suite 278, Woburn, MA 01801

보스톤한미노인회 한인회 발전 성금 쾌척

(보스톤 = 보스톤코리아) 편집부 = 보스톤한미노인회(회장 이학렬)가 한선우 한인회장에게 한인회 발전을 위한 성금 1천불을 전달했다.

이학렬 노인회장은 지난 19일 월요일 권정자 재무와 함께 한인회관을 방문해 “어려움 속에서도 고군분투하는 한인회의 발전을 위해 소중히 사용해 달라”고 전하며 “한인회가 바로 서야 우리 한인사회가 발전할 수 있다”고 강조했다.

한선우 회장은 “한인회를 바로잡아 성금에 백배 천배 보답할 수 있는 한인회로 꼭 자리잡겠다”고 감사의 인사를 전했다.



보스톤 한미 노인회의 이학렬 회장과 권정자 재무가 한선우 회장에게 한인회의 발전을 위해 노인회에서 모은 성금을 흔쾌히 전달했다

bostonkorean@hotmail.com

한미노인회 보스톤 과학박물관 견학

(보스톤 = 보스톤코리아) 김현천 기자 = 보스톤한미노인회(회장 이학렬)가 오는 9월 14일 토요일 보스톤 과학박물관을 견학한다.

노인들은 전시홀(Exhibit Halls)과 나비가든(Butterfly Garden)을 방문할 예정으로, 2시간 가량 지하부터 지상 3층까지 도보로 견학하게 된다.

박물관 견학에 참가를 원할 경우는 8월 29일까지 이학렬 회장(617-388-9107), 조선희 부회장(978-851-7122)과 윤연수 총무(987-985-2912)에게 전화를 걸어 예약해야 한다.

차량은 오전 9시 성요한교회와 북부 보스톤교회 양쪽에서 동시에 출발할 예정이며 견학 후에는 박물관에서 오후 2시에 출발하게 된다.

참가자들은 1인당 \$ 20(교통편, 점

심식사, 입장료)을 당일 노인회 측에 지불하면 된다.

장소: Museum of Science (과학박물관) Exhibit Halls(전시홀) & Butterfly Garden(나비가든), 1 Science Park, Boston, MA.

일시: 2013년 9월14일(토)오전 9시-오후 2시(오전10시 입장 예정)

연락처: 이학렬 회장 (617-388-9107), 조선희 부회장 978-851-7122, 윤연수 총무: 987-985-2912

hckim@bostonkorea.com



88주년 광복절 기념행사에서 기념사를 전하고 있는 박선우 한인회장

뉴잉글랜드한국학교 교사연수회 및 신입생 입학식

뉴잉글랜드한국학교, 신입생 환영회
말하기 교육 및 역사문화 교육 교사연수회도

뉴잉글랜드 한국학교는 지역 한국학교들을 지원하는 의미에서 교사들을 등

(보스톤 = 보스톤코리아) 편집부 = 뉴튼에 위치한 뉴잉글랜드 한국학교(교장 남일 이사장 윤경숙 학부모회장 이현주)는 9월 14일 개학을 준비하며 오는 8월 31일(토) 교내 교사연수회 및 2013학년도 신입생 환영회를 개최한다.

신입생 환영회는 교사연수회가 끝난 오후 1시 반부터 강당에서 개최되므로 신입생들은 오후 1시까지 학교에 도착해 접수를 하면 된다.

새학기 준비 및 교사훈련을 목적으로 개최되는 제 2회 교내 교사연수회는 '2세들의 말하기 교육 및 한국학교에서의 역사-문화 교육 방안'을 주제로 개최된다.

특비 없이 교사연수회에 참석할 수 있도록 후원할 예정이다.

연수에 참가를 원하는 학교는 8월 25일까지 남일 교장에게 연락하면 된다. 강의 시간표 및 강의실은 참가 신청을 마친 학교에 다시 안내된다.

뉴잉글랜드 한국학교는 학교 입학 문의 및 2세들의 한글, 한국 문화 및 역사 교육을 위해 교사지원을 받는다. 뜻이 있는 한인들은 남일 교장 (508-523-5389, ksneusa@verizon.net)에게 연락하거나 뉴잉글랜드 한국학교 홈페이지 (www.ksneusa.org)를 방문하면 된다.

bostonkorean@hotmail.com



지난해 개최됐던 신입생 입학식에서 남일 교장이 인사말을 전하고 있다



교사연수회 모습. 강의는 안은숙 교사가 맡았다

Kim Law Offices, L.L.C.

성심을 다해 변호하겠습니다
김연진 변호사
Yeon J. Kim, Esq.

주요 경력

- 前미연방 이민국 심사관
- Boston지사 에서 만여건의 영주권 시민권 심사
- 前 미연방 세관 특별수사관
- NY지부 연방 범죄 관련 직접 수사
- 前 미국 육군 심문관

업무분야

이민법 / 상법
형사법 / 가정법

Tel:(781)932-0400 Fax: (781)932-0403
3 Baldwin Green Common, Suite 210 Woburn, MA 01801

Attorney at Law
장우석 변호사

파산법, 세법, 회계, 개인상해/교통사고, 종업원 고용/임금 소멸 시효리터, 비지니스 매매, 이민법 형사소송 디펜스, 민사소송

CHANG & ASSOCIATES, P.C.
67 South Bedford Street, Suite 400 West, Burlington, MA 01803
전화: (781) 712-1706, 팩스: (781) 712-2066
이메일: gchang@changapclaw.com

한미선 공인회계사
Master of Science in Taxation

IRS, MA DOR 와의 세금 문제 해결
사업체 세무보고 및 회계/경영 자문

- 회사의 설립 및 해체/ 회계처리/회계 감사
- QuickBooks Set-up - 비지니스의 성격 및 구조에 맞는 기본설치 및 운영상담
- Payroll 서비스 및 고용주의 세금납세 대행

개인 세무 보고

- 해외 소득, 임대소득, 주식 등 투자, Self-employed 사업자, 자산 처분, Clergy, Military, F1, J1 Visa holders - 한국과의 Tax Treaty 하에 있는 분 등

각종 세금 공제 및 절세를 위한 세무 상담

Tel: 617-792-2355 Fax: 617-849-5852
E-mail : michellehan.cpa@gmail.com
400 TradeCenter, Suite5900, Woburn, MA 01801-7482

올스톤 슬래머스 2위 올라, 뉴잉글랜드 에이스는 선두 유지

보스턴 한인 야구 리그 순위

막바지 접전 한인야구리그

(보스턴 =보스톤코리아) 김성근 객원기자 = 리그 일정이 막바지에 다다른 보스턴 한인 야구리그 경기가 8월 17일 Cabot field에서 열렸다.

1경기에서 Allston slammers (슬래머스, 이하 AS)가 Cambridge Bananas (바나나스, 이하 CB)에 승리를 거두며 리그 2위로 올라섰고, 2경기에서는 New England Ace(에이스, 이하 NEA)가 Mass Warriors(위리어스, 이하 MW)에 승리를 거두어 리그 선두를 유지했다.

CB vs. AS

1경기는 최근 상승세의 두 팀이 맞붙어 화끈한 타격전을 보여줬다. 저번 경기부터 좋은 타격감을 보여주고 있는 CB는 1회에 8득점을 올리며 AS의 선발투수를 강판시켰다.

AS도 빠른 투수 교체를 통해 진화에 나섰다. 2회까지 6점을 내며 따라붙었다. 이후 경기는 쫓고 쫓기는 추격전 양상으로 전개되었다. CB는 3회부터 5회까지 매 이닝 꾸준히 득점을 올리며 리드를 놓치지 않았다.

그러나 5회에 등판한 AS의 이승은 선수가 4이닝 동안 3점만을 내주며 호투하자 꾸준히 점수차를 좁혀오던 AS가 7회에 대거 11득점을 올리며 경기를 뒤집었다. 8회에 5점을 더 낸 AS는 더 이상의 실점을 허용하지 않고 경기를 28:17승리로 마무리 지었다.

두 팀 모두 2안타씩을 때려내며 최근 상승세를 잘 보여줬다. 특히 AS는 안타와 함께 13개의 볼넷과 9개의 몸에 맞는 공을 얻어냈고 이승은(4타점), 장영목(4타점, 1홈런), Andrew

Kang(3타점, 3루타 3개)선수 등이 주지를 불러들이며 대량 득점에 성공했다. 여기에 하위타선까지 집중력을 보여주면서 초반 수세에도 불구하고 11점차로 승리하였고 AS는 3연승을 달리며 2위에 올라섰다.

CB는 5명의 선수들이 멀티히트 이상을 기록했고 경기 초반에 강력한 모습을 보였으나 역전을 허용한 이후 상대투수 공략에 실패하며 연승의 기회를 놓쳤다. (W:이승은 L: Francisco Yun)

NEA vs. MW

2경기는 MW가 NEA에게 14:9로 패하며 상위권 도약에 실패했다. 경기 초반은 MW의 선발투수 김민수 선수는 2이닝동안 삼진을 7개를 잡아내며 경기 초반 기세에 성공하는 듯 보였다.

그러나 이에 맞선 NEA의 선발투수 이규연 선수도 5회까지 3피안타 3실점하며 호투했다. 팽팽한 투수전으

Team	G	W	T	L	W%	PTS
1 New England Ace	15	10	0	5	0.667	30
2 Brookline Believers	16	7	2	7	0.500	23
3 Allston Slammers	15	6	3	6	0.500	21
4 Massachusetts Warriious	15	6	1	8	0.429	19
5 Cambridge Bananas	15	6	0	9	0.400	18

로 흘러갈 것 같았던 승부는 3회 이후 NEA가 MW의 바뀐 투수를 공략하며 기울었다.

NEA는 3회 선취점을 시작으로 6회까지 12점을 뽑아내며 4득점에 그친 MW를 따돌렸다. 이규연 선수에 이어 등판한 이원석 선수(4이닝 6피안타 7실점)는 매 이닝 점수를 허용했지만 리드를 빼앗기지 않고 팀의 승리를 지켜냈다. MW의 김민수 선수가 1홈런 포함 5타수 4안타로 맹타를 휘둘렀지만 팀의 패배로 빛이 바랬다.

NEA는 이날 승리로 2위팀과 승점차를 9점차로 벌리며 리그 1위 수성에

안정권에 들어섰다. 반면 MW는 3위팀과 승점 4점차로 밀려나며 챔피언쉽 진출에 적신호가 켜졌다. (W: 이규연 L:정기석 S:이원석)

이번 경기로 약간의 순위변동이 있었지만 챔피언쉽 진출을 위한 중상위권 순위 싸움은 여전히 치열한 상태이다. 무더운 여름, 잔여 경기는 체력과 집중력의 싸움이 될 전망이다. 스스로를 이겨내고 보스턴 한인 야구리그 챔피언쉽에 진출할 팀은 어디일지 귀추가 주목된다. 자세한 정보 및 일정은 www.bostonkbl.info 참조.

bostonkorean@hotmail.com



COLDWELL BANKER
RESIDENTIAL BROKERAGE

부동산 중개인 김현구
Chris H. Kim, GRI Realtor

정직하고 성실하게 도와 드립니다
주택 무료 감정

Cell 617.694.0985

Brookline Office: 622 Hammond Street, Chestnut Hill, MA 02467 (B) 617-566-2447
Newton Office: 1261 Centre Street, Newton, MA 02459 (B) 617-969-2447

Covering Boston, Brookline, Newton, and Greater Boston
Chris.Kim@NEMoves.com

Birchtree Properties. R.E.

이정선 부동산

*부동산 비즈니스 세일

Cell 781.883.5984
Fax 781.874.9587
Work 781.874.2087
Email Chunglee7@gmail.com

33 third street medford, Ma 02155
www.btpusa.net

혜민한의원
PARK Acupuncture & Herbal Medicine
원장: 박미경 (Mikyung Park)

여성질환 (불임, 산후보양, 갱년기장애)
한방다이어트, 소화기질환, 통증 및 운동손상, 알러지, 비염, 천식, 수험생보양 및 허약아 체질개선

“한방다이어트로 체중도 감량하고 건강도 회복하세요.”

경로무료진료
(세부사항은 홈페이지에서 확인하세요.)
진료예약 : 617-787-0789
60 Leo M. Birmingham Parkway, Suite 101
Brighton, MA 02135
<http://www.acupark.com>

사슴 진드기 유발 라임병 발병 연간 30만명

대부분 동북부 지역에서 발생
지금까지는 약 3만명만 보고
매스 주내에서만 무려 4만명

(보스톤 =보스톤코리아) 한새벽 기자 = 연방 정부가 19일 발표한 라임병 발병 수가 이전 발병자 수의 10배에 달하는 연간 30만명인 것으로 드러나 충격을 주고 있다. 이들 라임병 감염자의 대부분은 미 동북부 지역에서 발생한 것으로 나타났다.

보스톤글로브는 미 질병통제예방센터(CDC)의 자료를 인용해 과거 병원의 보고에 의존해 발표했던 연간 3만여명의 감염자 수는 크게 과소평가한 것이라고 20일 보도했다. 이번에 확보한 자료는 의료보험, 실험실, 그리고 일반 설문조사를 통해 얻어진 것이다.

사슴 진드기(Tick)가 물었을 때 유발되는 라임병은 성병의 하나인 임질(gonorrhea)만큼 창궐하고 있으며 매독이나 백일해보다 더 흔한 질병이 되었다.

질병통제예방센터는 각 주별 라임병 수를 각각 발표하지는 않았지만 매사추세츠 주내에서는 매년 최소 4만여명의 환자가 발생하는 것으로 추정한다

다고 보스톤 글로브는 밝혔다.

이같이 라임병이 창궐함에 따라 이 질병을 억제하기 위한 예산 편성에 대한 정치적 압력이 높아질 것으로 예상된다.

미 질병통제예방센터의 라임병 프로그램 수석인 폴 미드 박사는 “이번 자료는 라임병이 미국내에서 거대한 공중 보건 위협임을 확인하는 것”이라고 밝혔다. 미드 박사는 많은 의사들은 1990년대부터 라임환자 수가 상당수 과소평가되고 있다는 것을 알고 있었지만 정확히 얼마만큼인지 알 수 없었다고 지적했다.

라임병은 1970년대 중반 커네티컷에서 일군의 어린이들이 최초 이 병으로 판정된 이후 최근 매사추세츠를 비롯해 뉴잉글랜드 지역에서 급격히 증가해 왔다. 사슴 진드기(틱)는 숲이 우거진 곳이나 무성한 잔디에서 발견되며 라임병 또는 기타 병원균을 인간에게 옮길 수 있다.

라임병의 초기 증상은 발열, 두통, 피로, 황소 눈 같은 피부발진 등을 일으킨다. 조기에 발견되는 경우 항생제로 치료되지만 치료가 완결되지 않은 경우 관절, 심장, 신경계통에 침투해서 관절염, 안면마비(중풍), 팔다리 저림증 등을 유발한다.

라임병의 숫자가 증가하면서 라임병에 관한 논란이 증폭되고 있으며 환



사슴 진드기. 미국내 동북부 지역에서 발생하는 라임병은 생각보다 훨씬 심각한 수준으로 밝혀졌다.

자와 병원, 의료보험사 간에 항생제로 장기 치료할 것인지, 만성질환인지 등에 관한 관점차이로 갈등을 빚고 있다.

라임병 활동가들은 라임병 실제 숫자가 전혀 놀랍지 않다는 반응이다. 그러나 이번 뉴스가 정부의 질병 통제 활동에 대한 관심을 환기시킬 수 있기를 바라고 있다. 현재 매사추세츠에는 모기 통제와 더불어 진드기(틱) 구제도 함께하는 법안이 상정중에 있다.

의사들의 보고에 따르면 매사추세츠 주내에서는 3천342건의 라임병이 확인됐고, 1천708건이 라임병 가능 건으로 보고됐다. 이는 2011년에 비해 19% 증가된 수치다. 모기가 발생시키는 웨스트 나일 바이러스의 경우 지난해 주내에서는 33건이 발병했으며 전국적으로는 5천674건이 발생했다. 또한 동부말 뇌염의 경우 15건이 발생했다.

hsb@bostonkorea.com

매사추세츠 첫 동부 말 뇌염 감염 사망자 발생



미 질병통제예방센터의 동부말 뇌염 발생 사례 수. 매사추세츠 주의 발생 빈도가 타주에 비해 높다

(보스톤 =보스톤코리아) 한새벽 기자 = 노퍽카운티에 거주하는 80대 여성이 동부 말 뇌염에 감염돼 사망했다. 올해 들어 매사추세츠 내에서 첫 뇌염모기 사망자가 발생함에 따라 노약자들의 각별한 주의가 요망된다.

신원이 밝혀지지 않은 80대 여성은 이달 초 입원했으며 며칠 후 사망한 것으로 알려졌다. 보건국 관계자들은 어디서 모기에 물려 사망에 이르렀는지 결정하기 위해 현재 여성의 최근 행적을 조사하고 있다. 감염지역이 확정되는 경우 모기 경계경보를 한단계 높일 예정이다.

주 보건국 캐서린 브라운 박사

는 “지금도 EEE 뇌염 바이러스 감염이 가장 활발한 시기다. 지난 10년간의 사례를 살펴보면 아주 위험하다”며 야외활동시 모기에 물리지 않도록 주의를 당부했다.

동부말 뇌염(EEE)은 1930년대부터 매사추세츠에서 발견되기 시작했다. 한 때는 아주 드물게 나타나는 현상이었으나 최근들어 뇌염 감염자가 늘고 있다. 지난해에는 무려 7명이 감염되어 사상최고를 기록했고 이중 3명이 사망했다.

동부말 뇌염 바이러스는 노약자에게 감염될 경우 생명을 위협하는 치명적인 바이러스다. 노퍽 카운티는 브루클라인 체스넛힐, 웰슬리, 대드햄, 퀸지, 스톤튼, 웨튼 등 보스톤 서남부지역을 포함하고 있기 때문에 이 지역에 거주하는 한인들은 주의를 기울여야 할 것으로 보인다.

hsb@bostonkorea.com

스캇 브라운, 주지사 출마 안한다

(보스톤 =보스톤코리아) 한새벽 기자 = 매사추세츠 연방 상원의원 스캇 브라운은 21일 내년 주지사 선거에 출마하지 않을 것이라고 밝혔다.

스캇 브라운 전 상원의원(공화)이 주 하원의원은 WBZ 라디오 토크

쇼 “나잇사이드 워드 덴 레이”에 출연해 “아내의 동의하에 나는 2014년 매사추세츠 주지사에 출마하지 않기로 결정했다”고 말했다.

브라운 의원은 자신이 일



스캇 브라운 전 상원의원

하는 로펌과의 약속을 지키고 평론가로 활동중인 팍스 뉴스와의 약속도 계속 이행할 것 같다고 말했다. 그는

미 전역을 돌아다니면서 양당협의 체제의 필요성에 대해 역설할 것임을 밝혔다.

스캇 브라운 전 상원의원은 “결코 정계를 떠나겠다는 이야기가 아니다. 계속 미국을 돌며 양당협조를 권장할 것이고 공화당 내에서도 다양한 견해에 대한 관용도 강조할 것”이라고 밝혔다.

브라운은 3선 출마를 고려하지 않고 있는 드벌 패트릭 주지사 직을 이을 공화당의 가장 유력한 후보 중의 하나로 고려되었다. 현재 출마를 고려하고 있는 공화당 출신의 후보는 찰스 베이

커 전 하버드 필그림케어 대표다. 그는 2010년 드벌 패트릭과의 대결에서 패배한 바 있다.

최근 브라운 의원은 아이오와 스테이트 페어에 참가해 지지자들에게 2016년 대선 출마 가능성을 저울질하고 있다고 밝혀 화제가 됐다.

이 같은 그의 선언에 보스톤 헤럴드 보수 논객 하위 카는 “대선을 논하기 전 최소한 매사추세츠 주지사를 역임해야 한다. 대선은 그 후에 논해도 늦지 않다”며 주지사에 출마할 것을 권하는 칼럼을 20일 게재기도 했다.

hsb@bostonkorea.com



성진우 카이로프랙틱

다음과 같은 이유로 통증을 느끼십니까?

- 교통사고 후유증으로 인한 고통
- 두통
- 어깨, 둔부, 무릎 통증
- 허리와 목 통증
- 좌골 신경통

우리가 해결해 드리겠습니다.

126 Merrimack Street
Methuen, MA 01844
(978) 688-6999
www.DrJinSung.com



“당신의 환한 미소가 마음답습니다.”

거의 모든 보험 받습니다
매스헬쓰도 받습니다

978.689.9363
(한국어문의)



DongWon Kim DMD

김동원치과

● 465 South Broadway Lawrence MA 01843



가족 물리치료 병원

GB Family Physical Therapy

매사추세츠 최초
REDCORD식 치료법 도입

진료분야

목, 허리 통증, 디스크
어깨, 팔, 무릎, 다리 및 각종 운동 후 통증
척추 측만증 및 자세교정

교통사고/직장상해 보험, 유학생/여행자 보험,
메디케어 외 정부보험 및 미국보험

대표: 781-365-1876 한국어 781-365-1867
83 Cambridge St, Suite 2B Burlington, MA 01803
www.gbfamilypt.com



조기유학 및 학업지도 대표 기관



www.bosec.com

보스톤유학원은 가장 오래 전통을 가진 유학원으로 많은 학생들을 명문 중/고등 사립 학교와 명문 대학에 입학 시켜온 교육 컨설팅 대표기관입니다. 보스톤 유학원은 학생들이 미국에서의 학업에서 성공하도록 최상의 컨설팅과 수준높은 학업지도를 제공합니다

Educational Consulting Department

1. 조기유학, 초/중/고 /대학 입학, 전학, 인터뷰 가이드 전문
2. 한국에서 갓 전학 온 학생 교육컨설팅
3. 대학 입학 상담, 지원서 작성 (College Consulting) : 하버드 입학담당관 출신이 전문위원으로 활약
4. 가디언, 홈 스테이, 여름/겨울 캠프
5. 주말 봉사활동, 특활 지원
6. 상세 사항: 웹사이트 참조 www.bosec.com

- 컨설팅 서비스의 특징: 다년 간의 경험을 바탕으로 학생을 철저하게 분석하여 성공적 상급 학교 진학을 보장하는 컨설팅을 제공합니다.
- 서울 사무소: 부모님 들의 편의를 위해서 도곡동 타워팰리스 단지 내에 서울 사무소를 운영하고 있습니다. (아래 주소 참조)
- 합격한 중, 고등 학교: Fay, Choate Rosemary, St. Paul, Milton, Groton, Kent, NMH, Loomis Chaffee, Hotchkiss, Lawrenceville, St. George, Middlesex, Concord, Governor Dummer, Eaglebrook, Cardigan Mountain, Fessenden, Cushing, Brooks, Westover, Dana Hall, Holderness, Kent, Worcester Academy, Eaglebrook, Philips Academy, Pomfret 등. 상세 사항 웹사이트 참조.
- 합격한 대학: Harvard, Yale, Stanford, Cornell, Columbia, NYU, Bowdoin, Dartmouth, Trinity, Emory, U. Mich., U. Penn. Brandeis, Boston College, Bowdoin 등 다수

튜터의 자질과 경력을 보고 프로그램을 선택하세요!

Academic Tutoring Department

SAT, SSAT, TOEFL, Writing 전문 학원

대표 강사 부원장: James Kim, Harvard, Yale 철학 전공

책임 강사: Robin Burns,
Stanford Univ. English Major, MS, BA, 수석 졸업,
SAT Verbal 800

- 대상 학생: Native Speaker, 유학생, 보딩스쿨/데이스쿨 학생
- 한국식 엄격한 지도. 숙제 관리. 공부를 하지 않을 수 없게 지도 함.
- 시험 요령 습득이 아닌 실력 향상 위주.
- SAT, TOEFL, SSAT수강생 전원에게 정선된 필수 단어 목록 제공

Private Tutoring

Math, Essay Writing, Physics, Chemistry, Biology, History, Spanish, French, Latin, TOEFL, SSAT, ISEE SAT, ACT

\$70-100/hr

여름 방학 특강 (보스톤)				
SAT 집중반	7월6일-8월 20일, 월, 수,	10 AM-1PM	\$1250	실전 테스트 5회
개인 지도	학생이 지정		\$60-\$80 여름 특별가	전 과목

단 주 1회 실전 테스트 일은 10 AM-1:30 PM, 최소 인원 3명

여름 방학 특강 (서울)

개인지도 혹은 4인 이하 소 그룹: 문의 02-579-9731

지도과목: SAT, ACT, AP US History, AP English, SSAT, TOEFL, Reading/Writing

기숙학교 연중 프로그램(안전한 홈스테이, 항공, 교통편 제공)

Program	기간	그룹 지도	개인 지도	제공서비스
추수 감사절	11월 중순-말	SAT, SSAT, TOEFL, ESSAY	전과목	교통편/항공편, 숙식
성탄 휴가	12월 중순-말	SAT, SSAT, ESSAY	전과목	교통편/항공편, 숙식
봄방학	3월중 3주간	SAT, SSAT, TOEFL, ESSAY	전과목	교통편/항공편, 숙식

이 프로그램 들은 2001년 부터 6년 째 제공되고 있는 정평있는 프로그램입니다. 학부모가 이 기간 중 한국에서 오시는 경우 편안한 장기 투숙 안내 제공.

- 주말 교통편, 홈 스테이, 학업 지도, 봉사 활동 제공 - 학생이 필요한 과목별 개인 지도, 유학생을 위한 집중 영어 쓰기 지도 제공
- 한 학교에서 3명 이상이 같은 프로그램으로 오는 경우 할인 혜택
- SAT는 CR과 Writing점수목표가 650-750사이인 학생을 목표로 함. SSAT는 80-99%를 목표로 하는 학생을 위한 클래스임.

보스톤 유학원

미국: 545 Concord Avenue, Suite 214,
Cambridge, MA 02138

한국: 서울 강남구 도곡동 대림 아크로텔 2402호
(삼성 타워팰리스 단지 내 02-579-9731)

대표: 원장 공학박사 송영두

Tel 617-491-0041
617-491-0043

- * 교사 수시 모집: info@bosec.com 으로 resume를 보내 주십시오.
 - * 홈스테이 가정 수시 모집: 뉴잉글랜드 전역. info@bosec.com 으로 메일 주시기 바랍니다. 전화 사절.
 - * 사무 직원 모집: 미국에서 중/고등학교를 다닌 분. humanresource@bosec.com 로resume를 보내 주십시오.
- "주차는 보스톤유학원 옆의 Fresh Pond Mall 의 Whole Foods Market에 하시면됩니다."

택시타는 여성 노린 성폭행 사건

(보스톤=보스톤 코리아) 오현숙 기자 = 택시를 탄 여성들이 잇따라 성폭행 당하는 사건이 일어나자 경찰이 주의를 당부하고 나섰다.

최근에 일어난 사건은 지난 18일 새벽 2시경 나이를 밝히지 않은 피해자가 얼스톤의 린든(Linden)과 프랫(Pratt) 스트리트 교차로에서 택시를 잡던 중 발생했다.

어두운 색의 중형세단을 운전하던 운전자는 그녀를 캠브리지까지 데려갔다. 그 여성은 자신이 성폭행을 당한 지점이 얼스톤의 노스 하버드 스트리트를 따라 이어진 하버드대학교 캠퍼스 근처였다고 경찰에게 말했다. 그곳은 보스톤과 캠브리지의 경계선 인근이다.

경찰은 그 차량이 보스톤 택시에 등록되어 있지 않았다고 말했다. 관계자들은 그 차량의 대시보드에는 지도와 운임이 표시되는 태블릿이나 스마트폰이 장착되어 있었지만 등록된 택시도 아니었고 보스톤 택시 메달도 없었다고 전했다.

운전자 인상착의는 30대 중반 인도인으로 키는 5피트 8인치 정도, 보통 체격에 '일반적인 인상'이다. 짧게 친 검은 머리에 유난히 많은 '덧니'가 특징. 경찰은 그가 검은색 반팔 칼

경찰, 용의자 모습 공개 주의당부



경찰이 18일 공개한 용의자의 모습

라티를 입었으며 굵은 목소리를 가졌다고 전했다.

한편, 조사 당국은 2주 전 발생했던 성폭행 사건의 용의자 모습을 18일 그림과 함께 공개했다.

그는 남부 보스톤의 유명한 바 앞에서 21세의 여성을 등록되지 않은 택시

에 태워 뉴튼-브라이트으로 간 뒤 성폭행한 혐의를 받고 있다.

이 남성은 히스패닉 또는 인도 또는 중동 쪽의 사람으로 20대 후반에서 30대 초반이며 몸무게는 약 230에서 240 파운드 정도로 추정된다고 미들섹스 지역 변호사 사무실은 발표했다.

보스톤 경찰 대변인 캐서린 시어는 "두 개의 사건이 연관성이 있는지 조사 중"이라고 밝히고 "우리는 단지 이러한 사건이 발생하고 있다는 사실을 대중에게 알리고 싶다"고 말했다.

보스톤 경찰은 시민들에게 혼자 여행하거나 표시가 되지 않은 택시와 차를 타지 않도록 하며 반드시 정확하게 표시된 택시를 이용하라고 경고했다.

보스톤 경찰은 18일 발생한 사건에 관련된 정보를 알고 있는 사람은 Department's Sexual Assault Unit (617-343-4400)으로 전화해줄 것을 당부했다.

정보는 CrimeStoppers(1-800-494-TIPS) 또는 CRIME(27463)에 'TIP' 라는 문자 메시지를 보냄으로써 익명으로 제보할 수 있다.

캠브리지 경찰, 하버드 대학교 경찰, 매사추세츠 주 경찰 또한 조사에 착수했다.

hsoh@bostonkorea.com

안전한 택시타기

등록된 택시 구별법

(보스톤=보스톤 코리아) 오현숙 기자 = 최근 여성들이 등록되지 않은 차량에 탑승했다가 성폭행을 당하는 두 건의 사건이 발생한 이후 택시타기가 겁난다는 시민들이 늘고 있다.

이를 위해 경찰은 등록된 택시와 등록되지 않은 택시를 구별할 수 있는 팁을 명확히 제시하고 있다. 하지만 검은색 타운카를 사용하는 것이 안전한지 알아내는 것은 여전히 어려운 일이다.

등록된 택시를 찾을 때 가장 기본은 보스톤 또는 다른 도시의 경찰청에 등록되어 있다는 것을 증명하는 메달리언이 있는지 확인하는 것이다.

택시의 로고와 다른 글자들은 영구적으로 되어있으며 임시로 부착한 자석보다는 비닐로 되어있어야 한다.

브루클라인과 캠브리지를 제외한 보스톤 택시들은 기본적으로 흰색이다. 그리고 기사들은 사진이 들어간 아이디를 공개적으로 붙여놓아야 한다.

보스톤, 뉴욕, 런던 그리고 홍콩에서 운영되고 있는 Tristar Worldwide Chauffeur Service의



택시와 관련된 범죄 발생으로 공식적인 메달리언을 보유하지 않은 택시들에 대한 단속이 강화될 전망이다

미국 회장인 마이크 포가티는 택시를 잡고자 하는 사람은 메달리언과 올바른 자격증을 보유하고 있는 차량에 탑승해야 한다고 말했다. 이 말은 필요한 순간에 갑자기 나타난 검은색 링컨 타운카를 조심하라는 말이다. 표시되지 않은 차량은 사전에 미리 예약되지 않으면 손님을 태울 수 없다.

만약 차량에 대한 확신이 서지 않는다면 매사추세츠 항만 관리 위원회에 물어보면 된다.

주변의 택시에게 자신이 차를 타고 싶다는 신호를 보내주는 스마트폰 어플리케이션을 사용할 때도 주의가 필요하다. 만약 택시가 수락을 하면 운전사는 바로 손님을 태우러 간다. 하지만 이러한 어플 중 몇몇은 운전사의 회사 또는 개인적으로 차를 사용하는 사람들에게도 답할 수 있도록 되어 있기 때문이다.

hsoh@bostonkorea.com



Frank Y. Shin, D.M.D
현 **Tufts** 치과대학 부교수



신영목치과

- 치아 이식 수술 (Implants)
- 미용치과 (Veneers/Bleaching)
- 아말감 대신 치아색으로 [Composite Fillings]
- 응급환자 당일치료
- 토요일도 진료함
- 각종보험 지정병원

www.drfrankshin.com

617.265.5606

1428 Dorchester Ave. Boston, MA 02122

하나여행사

HANA TRAVEL



● 한국, 아시아, 미국내, 유럽, 남미 등 항공권 할인



● 관광 패키지

전문가와 함께 편안한 여행을 설계하세요.

617-713-HANA(4262)

Cell.phone: 617-818-2772
email: hanatravel@gmail.com

Toll Free 1-800-368-6977

실직자 두 번 울리는 실업 급여 시스템

(보스톤=보스톤코리아) 정성일 기자 = 매사추세츠 주 정부가 6주 전에 새롭게 선보인 온라인 실업 급여 청구 시스템이 문제점을 안고 있는 것으로 나타났다. 많은 실직자들이 실업 급여 신청에 어려움을 겪고 있고 기술적인 도움조차 받지 못하고 있기 때문이다.

보스톤 글로브의 보도에 따르면 인터넷을 통해 실업 급여를 신청할 수 있는 시스템이 도입된 이후 실직자들이 실업 수당을 접수하지 못하고 있고, 그에 따라 받을 수 있는 실업 급여를 못 받고 있다. 실업 급여를 신청하기 위해 정보를 온라인에서 정보를 기입하면 어느 순간 여러 메시지가 뜨면서 다음 단계로 넘어가지 않는 것이다.

실직자들은 웹사이트에 나와 있는

번호로 전화를 해도 자동 응답기로 넘어가 버려 문제가 해결되지 않는다고 토로한다. 전화를 통해 도움을 받기 위해 상담원과 통화를 하려고 하면 수십 분을 기다린 끝에 자동으로 통화가 종료되어 버려 시간을 낭비하기 일쑤다.

주 정부 관계자는 새로운 온라인 실업 급여 시스템에 문제가 있음을 인지하고 있다고 밝혔다. 그러나 일부 사용자에게만 발생하는 문제이며 이를 해결하기 위해 노력 중이라고 말했다.

지난 5월에 실직한 변호사인 멜리사 무어는 인터넷과 전화를 통해 수차례 실업 급여를 신청하려고 했으나 정상적으로 접수가 되지 않았다. 심지어 지역 사무소를 찾아가지만 아무도 무어를 도와주지 않았다.

무어는 “실업 급여를 신청하면서 좌절감을 느꼈고 심지어 아주 무서웠다”며 “각종 요금을 낼 돈이 없는데 9주 동안 수입이 전혀 없었다”고 말했다.

현재의 온라인 실업 급여 시스템은 두 단계에 걸쳐 총 4천 6백만 달러를 들여 만들어졌다. 첫 번째 단계는 지난 2009년에 완료되었는데, 당시에 선보인 시스템은 고용주들이 온라인에서 실업 보험료를 납입할 수 있도록 고안되었다. 그러나 당시에도 지금까지도 온라인 시스템이 제대로 작동을 하지 않아 많은 사람들이 불만을 쏟아냈다.

지난 7월 1일에 새롭게 선보인 온라인 실업 급여 시스템은 원래 이보다 훨씬 전인 2011년에 오픈할 계획이었다. 그러나 실행이 2년 넘게 지연된 끝에 지난 달부터 작동하기 시작한 것이다. 새로운 온라인 시스템은 주당 평균 11만 5천 건의 실업 수당을 처리하고 있다.

조앤느 골드스타인 노동부 장관은 “전반적으로 새 시스템이 아주 잘 작동하고 있다”며 “가능한 빨리 문제를 해결하겠다”고 말했다.

jsi@bostonkorea.com



실직 중인 변호사 멜리사 무어는 인터넷을 통해 실업 급여를 신청하려고 했으나 성공하지 못했다

RMV 6개 지점 운영 시간 변경

(보스톤=보스톤코리아) 정성일 기자 = 매사추세츠 차량등록국 (Registry of Motor Vehicles, RMV) 일부 지점에서 운영 시간을 변경할 예정이다. 운영 시간이 변경되는 RMV는 모두 6곳이다.

이번에 운영 시간이 바뀌는 RMV 지점들은 2010년부터 오전 9시가 아닌 평일 8시에 문을 열고 매사추세츠 주민들을 상대해 왔다. 그러나 RMV에 따르면 1시간 일찍 문을 열어도 그 시간에 방문하는 사람들이 그리 많지 않아 실효성이 떨어졌다.

그래서 오는 9월 9일부터 문을 일찍 열던 지점들도 정규 운영 시간인 평일 오전 9시부터 오후 5시까지 운영하기로 방침을 바꾼 것이다. 목요일만 예외적으로 오전 10시부터 오후 6시까지 RMV가 문을 연다.

운영 시간이 바뀌는 RMV 지점은 브록턴 (Brockton), 로렌스



일부 RMV에서 9월부터 운영 시간이 바뀐다

(Lawrence), 밀포드 (Milford), 스프링필드 (Springfield), 톤턴 (Taunton), 그리고 우스터 (Worcester) 지점이다. 밀포드와 톤턴 지점은 이번이 처음으로 목요일에 늦게까지 운영을 하게 되었다.

레이첼 캐프리엘리언 RMV 담당관은 늦은 오후 시간에 손님이 가장 많기 때문에 RMV 문을 일찍 열기 보다는 늦게 닫는 게 고객들의 필요에 맞춘 운영 시간이라고 설명했다.

jsi@bostonkorea.com

보스톤 남부 5개 타운 뇌염 위험 경고

(보스톤 =보스톤코리아) 한새벽 기자 = 주 보건부는 노퍽카운티 여성의 사망이후 하노버, 헨스, 라클랜드, 웨이머스, 윌트먼 5개지역의 동부말 뇌염 경보를 최고수준으로 높였다.

주 보건부는 21일 이들 타운에게

첫 서리가 내릴 때까지 각종 야간 활동을 금지할 것을 권고했다.

주 보건국 캐서린 브라운 박사는 “이들 타운의 거주자들은 즉각 모기예방 보호조치를 취해야 한다”고 강조하고 “석양무렵부터 야간에는 반드시 모기 스프레이를 살포

하고 긴옷을 착용해야 한다”고 밝혔다.

주 보건부는 어빙톤, 브레인트리, 브락톤, 이스트브리저워터, 항햄, 홀브룩, 노웰, 펨브록의 경계 경보도 위험수준으로 높였다.

주 서부 지역도 이미 동부말뇌염

수준을 최고 위험수준으로 지정한 지 오래며 앰허스트 인근 지역도 위험수준으로 높였다.

동부말 뇌염은 모기에 물린 후 3-10일 잠복기를 거쳐 고열을 일으킨다. 체열이 화씨 103-106까지 치솟고 뒷목의 경화, 두통, 무력 증을 유발한다. 이 질병은 급속하게 뇌수막염으로 진전되며 뇌에 부종을 일으켜 치명적인 결과를 유발한다.

hsb@bostonkorea.com

숫자 퍼즐 (Sudoku) 정답

8	4	1	6	3	7	5	2	9
9	5	6	2	1	8	3	7	4
2	7	3	4	9	5	8	6	1
5	6	4	3	2	1	9	8	7
3	1	9	8	7	6	2	4	5
7	8	2	9	5	4	1	3	6
1	2	5	7	4	3	6	9	8
4	3	8	1	6	9	7	5	2
6	9	7	5	8	2	4	1	3

▶▶ 문제는 34면에 있습니다.

교통사고
직장상해
닥터노트
학생보험

물리치료 재활치료 전문병원을 찾으십니까?

현, 닥터스 통증 병원 대표 원장
뉴욕 닥터스 통증 클리닉 대표 원장
노스이턴 대학교 물리치료학 박사
메모리얼 병원 재활의학과 수퍼바이저
워싱턴 디씨 통증병원 원장
대주대학교 외래 교수
삼육대학교 외래 교수
영동대학교 교수 | 학과장
한양대학병원 재활의학과

617.731.1001
GOODPT.COM
44 Washington St, Suite 104 Brookline, MA 02445

DOCTOR PHYSICAL THERAPY
닥터스통증병원

가장 저렴하고, 안전하고, 친절함

157년의 전통

Prescott & Son Insurance Agency

Phone: (781) 322-2350 963 Eastern Avenue
Fax: (781) 322-3093 Malden, MA 02148

현재 가입하고 계신 Policy를 보여 주시면 적절한 Coverage를 저렴한 보험료로 잘 가입하고 계신지 무료로 검토해 드립니다.

자동차 보험, 집 보험 MA 지역

상업용 보험 -사업체 보험 (BOP)
각종 Liability 보험, Workers Comp.
상업용 자동차 보험 MA, NH, CT, RI, ME 지역

한국어 전화:
(781) 325 - 3406
mleeins@gmail.com or
mlee@prescottandson.com

한국인 보험 대리인 **이문항**
MA Insurance Producer
Management Consultant
MBA

최고의 의술과 설비로 정성을 다하는
Brian Yoon, DMD NORTH ANDOVER

브라이언 **윤** 치과
U-PENN Dental School

• 일반치과
• 미용치과
• 신경치료
• 임플란트

응급환자 당일치료
신규환자 할인혜택
거의 모든 보험 적용

한국어 서비스: 978-409-0101
820A Turnpike Street North Andover, MA 01845
Tel: 978-655-1583 www.brianyoondmd.com

미 중산층 자녀 1인당 양육비 24만불

(보스톤 = 보스톤코리아) 오현숙 기자 = 미국 중산층이 자녀 1명을 고등학교 졸업 때까지 키우기 위해 최소 24만1080달러의 돈이 필요한 것으로 나타났다.

미 농무부가 14일 발간한 '연례 자녀 양육비용 보고서'에 따르면 연소득 6만640~10만5000달러인 중산층 가정에서 2012년 태어난 자녀 1명을 18세까지 키우는데 드는 비용은 현재 물가기준으로 평균 24만1080달러로 추산됐다.

이는 1년 전에 비해 2.6% 늘어난 수치로 같은 기간 물가상승률인 1.8%를 웃돌았다. 물가 상승률을 감안하면 실제 비용은 30만1970달러에 이른다.

이번 결과는 그나마 대학등록금은 제외한 것이어서 상승률이 꽤 큰 폭으로 나타났다는 분석이다.

자녀 양육비 가운데 가장 큰 비중을 차지하는 것은 주거비용으로 평균 7만1820달러(29.8%)였으며, 탁아 및 교육비와 식료품비가 각각 전체의 18%와 17%를 차지했다.

이는 미국 농무부가 처음 자녀 양육비용 보고서를 발표한 1960년과 상당한 차이를 보인다. 1960년 자녀 양육에서 가장 큰 비중을 차지하는 항목은 주거비(31%)였고 식료품비(24%), 교통비



미국 중산층의 자녀 1인당 양육비가 전년 대비 큰 폭의 상승세를 보인 것으로 나타났다

(16%)가 뒤를 이었다.

한편 연소득 6만640달러 이하 저소득층에서는 자녀 1명의 양육비가 17만3490달러였고 연소득 10만5000달러 이상의 고소득층에서는 평균 29만9780달러의 양육비를 쓰는 것으로 나타나 소득계층별 격차도 큰 것으로 드러났다.

지역별로는 인구밀집 지역인 북동지역에서 가장 많은 양육비를 쓰는 것으로 나타났으며 서부와 중서부가 그 뒤를 이었다.

케빈 컨캐넌 농무부 차관은 "가구 소득이 늘더라도 양육비 또한 그에 맞게 늘어나는 데다 자녀 양육에 따른 스트레스와 도전은 날로 커지고 있다"고 평가했다.

미 농무부는 1960년부터 매년 자녀 양육비용 보고서를 발표하고 있으며 이 수치는 자녀 양육을 둘러싼 법정 소송이나 미국 정부가 어린이 지원 비용을 산정할 때 기준으로 쓰인다.

hsqh@bostonkorea.com

미 남성 64% "여자도 데이트 비용 내라"

(보스톤 = 보스톤코리아) 오현숙 기자 = 남녀간의 데이트시 발생하는 비용 지불에 관한 흥미로운 조사결과가 나왔다.

미국 채프먼대 데이비드 프레데릭 교수 연구팀이 남녀 1만7000명을 대상으로 설문조사를 펼친 결과, 남성 응답자의 64%는 "여성과 데이트 비용을 분담하길 바란다"고 응답한 것으로 나타났다.

반면 응답 여성의 57%는 "데이트 비용을 낼 용의가 있다"고 응답하면서도 39%의 여성은 "솔직히 돈 내는 것을 남자가 거절했으면 좋겠다"고 털어놓았다.

실제 현실에서도 대부분의 남성이 데이트 비용을 전

담하는 것으로 나타났다. 조사 결과, 남자의 84%와 여성 58%는 "남자가 대부분의 비용을 낸다"고 응답했다.

프리데릭 교수는 "수백 년 동안 기사도 정신이 지배를 했기 때문에 페미니즘이 50년 평등을 외치고 있지만 실제 데이트에서는 아직 평등 현상이 벌어지지 않는 것으로 나타났다"고 설명했다.

hsqh@bostonkorea.com



설문조사 결과 실제로 데이트 비용을 대부분 남성이 부담하는 것으로 나타났다

기를 들었다"며 "실제로 그렇게 하니가 꿈이 나를 살려본 뒤 가버렸다"고 애비는 말했다.

꿈이 숲속으로 완전히 사라진 뒤 그때까지 죽은 척 누워 있던 애비는 울면서 도와달라고 소리치며 집으로 달리기 시작했다.

애비는 허벅지와 등에 깊은 상처를 당했고 상처를 봉합하기 위해 100바늘 이상 꿰매야 했다. 헬기를 이용해 먼스 메디컬 센터로 이송된 애비는 2시간 이상 수술을 마치고 현재 집에서 회복 중이다.

꿈의 공격은 전국에 걸쳐 증가 추세다. 엘로스톤 국립공원만 하더라도 지난해 같은 기간에 비해 올해 64% 증가했다.

hsqh@bostonkorea.com

꿈의 공격에 '죽은 척'해서 살아난 소녀

(보스톤 = 보스톤코리아) 오현숙 기자 = 동면기 시작을 앞두고 꿈이 사냥꾼이나 등산객을 공격하는 일이 잦아지고 있다. 겨울을 나기 위해 배가 고파진 곰들이 먹이를 찾아 나서기 때문이다.

지난 한 주 동안 5개 주에서 최소 6명이 곰에게 공격 당했다. 미시건주의 12세 소녀 애비 웨더렐도 그 중 한 명이다.

지난 15일 미시건주 캐딜락에 있는 산책로에서 조깅 중이던 애비는 수백

파운드에 달하는 검은 곰에게 공격을 당했다.

애비가 곰을 발견한 것은 오후 9시경, 곰이 쫓아오자 그녀는 더 속도를 높여 달렸지만 곰은 순식간에 애비를 땅에 쓰러뜨리고 발톱으로 할퀴며 공



조깅 중 곰의 공격을 받았던 애비 웨더렐 (12, Abby Wetherell)

격을 해냈다. 곰의 공격이 잠시 멈췄을 때 일어나서 도망가려고 시도했지만 실패하자 애비는 죽은 척 하고 있기로 했다.

"이럴 때 죽은 척 하면 된다는 얘

웨딩 비디오 예약 접수중

영상앨범 제작 서비스

50% Sale

추억은 영화다

정지된 사진도 음악과 만나면 멋진 영상앨범이 됩니다
촬영한 사진과 영상을 모아 영화를 만들어 보세요
* 오래된 사진도 복원해 드립니다

영상촬영 / 편집전문 원도우 동영상 / 유튜브 / 인터넷동영상

나비스 617.756.5744 ozic@hotmail.com

당신의 소중한 **짝**을 찾으세요!

미주 대표 결혼 정보회사 무료상담 환영

USA

Tel. 781-738-9279

50 Silver Brook LN Norwell, MA 02061

e-mail : jiyeon0728@hotmail.com

New York 718-661-9000 / 551-208-6263
Seoul +82-10-5359-4740

은혜한의원
Grace Acupuncture and Oriental Medicine

Grace Acupuncture and Oriental Medicine
442 Marrett Rd. Suite 6, Lexington, MA 02421
www.graceaom.com email: help@graceaom.com

- ◆ 원장: 백승희 (경희한의대 졸)
- ◆ Licensed Acupuncturist, OMD(Korea)
- ◆ 편리한 주차공간, 다양한 할인혜택
- ◆ 각종 의료/상해보험 처리
- ◆ 진료과목: 한방각과

예약문의 781.862.1842(한국어)



이 명덕, Ph.D., Financial Planner
& Registered Investment Adviser (RIA)
Copyrighted, 영민엄마와 함께하는 재정계획세
rights reserved
www.billionsfinance.com
248-974-4212

영민 엄마와 함께하는 재정계획 (193) 제대로 하는 채권투자

미국에 사는 한인 동포로 '의사' 전문직에 일하는 분들이 있습니다. 많은 의사분이 보험과 투자의 차이점을 혼동한다는 글이 있습니다. 혼동하는 이유가 무엇인지 함께 알아봅시다. 일반 투자자에게도 적용되는 내용입니다.

***재정에 관한 상식부족** - 의사는 병원에서 많은 시간을 환자와 함께 보냅니다. '보험과 투자를 혼동하지 말라', '생명보험은 기간성(term life)보험에 가입하고 차액은 투자하라', 등의 말은 평범한 일반 상식입니다. 그러나 일부 의사분에게는 이러한 기본적인 재정 상식조차 생소합니다. 자기 분야에서 최고이기 때문에 다른 분야는 모를 수뿐이 없습니다. 또한, 금융상품은 매우 복잡합니다. 복잡한 상품은 만든 사람과 파는 사람에게 이익이지만 사는 사람에게 불리합니다.

***보험 파는 사람을 투자 상담가로 잘못 인식** - 요즘에는 보험 파는 사람, 주식 중개인, 등도 모든 재정을 투자 상담가라고 말을 합니다. 그러나 이러한 사람들의 재정지식과

경험 등이 얼마나 깊은지는 아무도 모릅니다. 불행히도 이 사람들이 받는 교육은 판매(sales)이며 금융상품을 팔면 수수료를 얼마 받는지 잘 알고 있습니다.

***일반인과 다른 투자 계획이 필요하다고 생각** - 우리 각자는 특별하다고 생각합니다. 사실 개개인 하나 하나 어느 정도 특별합니다. 일반적으로 의사는 전문적인 지식과 기술을 가지며 높은 수입과 많은 세금 부담을 갖습니다. 조금 늦은 나이에 돈을 벌기 시작하며 의술 사고의 위험성도 함께 가지고 있습니다. 이러한 이유로 의사는 특별한 재정과 투자 계획이 필요하다고 보험인은 말합니다. 그러나 보험과 투자 계획에 대해서 일반 투자자와 별다른 점은 없습니다.

***보험 상품만이 투자보장** - 생명보험이나 어뉴어티의 현금가치(cash value)만이 법적인 소송에 안전하다고 보험인은 말합니다. 그러나 401(k), IRAs, 등과 같은 은퇴자금은 소송(litigation)에 연관되지 않습니다.



***보험상품의 상속세 면제** - 생명보험은 상속세가 면제된다고 강조합니다. 그러나 의사를 포함한 일반인 중 상속세를 염려해야 하는 사람은 매우 적은 숫자입니다. 결혼한 의사는 자산이 \$10 million까지 상속세가 없기 때문입니다. \$10 million보다 더 많다고 해도 트러스트(trusts) 형식으로 상속세를 적게 할 수 있습니다.

***보험에 투자된 자금은 유동성** - 주식, 채권, 뮤추얼 펀드에 투자한 자금은 필요할 때 언제든지 현금으로 만들 수 있습니다. 그러나 금융상품 투자는 대부분 돈이 묶이게 됩니다. 보험 투자에서 현금을 만들기 위해서는 두 가지 방법이 있습니다. 하

나는 내 돈에서 론(loan, borrow)을 얻는 것입니다. 다른 하나는 벌금(surrender charge)을 내고 내 돈을 찾는 것입니다. 목돈을 빌려주고 이삼 년 후 내

돈을 찾을 때 벌금을 내야 하는 상품이 제대로 된 상품인지 고려해야 합니다.

***어뉴어티만이 수입세를 연기** - 어뉴어티에 투자하면 수익에 대해서 수입세가 연기(defer)된다고 설명합니다. 401(k), IRA 등에 투자하면 이러한 수입세 연기뿐만 세금 공제도 받습니다. 401(k)에 최고 금액을 투자하지 않는 의사들도 많이 있다고 합니다. 수입이 고액인 의사는 연금계획(defined benefit)을 설정하면 \$200,000까지 세금 공제를 받을 수 있습니다. 연간 수입이 \$500,000이라고 가정하고 \$200,000 투자하면 그 해 수입은 \$300,000에 대해서만 세금보고를 합니다.

***숨어있는 보험상품의 많은 경비** - 생명보험(variable life insurance)이나 어뉴어티(variable annuities)는 뮤추얼 펀드에 투자합니다. 보험회사가 운영하는 펀드는 대부분 닫힌 펀드(closed funds)입니다. 이러한 펀드는 공개된 펀드와 달리 재정신문에 발표되지 않습니다. 펀드 운용자가 누구인지, 수익률이 어떠한지, 어느 주식에 투자하는지, 등 모든 것이 불투명합니다. 이러한 펀드의 경비는 1.5%에서 3%, 혹은 이보다도 더 많을 수 있습니다. 이것은 벵가드(Vanguard)회사의 뮤추얼 펀드보다 경비가 10배 이상이 됩니다.

***보장(guarantee)이란 말의 의미** - 보험회사에서 나온 상품은 무엇인가 '보장'한다는 말이 대부분 포함됩니다. 장래에 얼마의 금액, 보장하는 이자율, 죽을 때 받는 보험금액, 등입니다. 그러나 이러한 '보장'을 받기 위해 얼마의 시간이 필요한지, 어떠한 조건인지, 등은 자세히 설명하지 않습니다. 사람들에게 '보장'이란 말이 얼마나 달콤한 말인지를 보험회사는 잘 알고 있습니다. '보장'이라는 혜택을 받기 위해서는 그만큼 많은 경비를 지급해야 한다는 사실을 알아야 합니다.

보험과 투자는 전혀 다른 개념입니다. 보험은 보험, 투자는 투자로 구분하시길 추천합니다.

가을학기 2013

Math Game House since 2000

K - 8학년 : 이해를 바탕으로 탄탄한 기초를 세우고 Problem-solving으로 응용력과 논리적 사고력을 기릅니다. 이 프로그램에서 공부하는 80% 이상의 아이들이 Math Contest(Continental Math League, Math Olympiad, Math Counts, AMC8 또는 AMC10)에 참여하고 훌륭한 성과를 거두고 있습니다.

9학년-11학년 : Algebra II, Geometry, Trigonometry의 기본을 튼튼히 해줌으로써 Calculus를 듣기에 훌륭한 바탕을 이루어 갑니다. SAT, SAT II 준비도 아울러 이루어집니다.

10,000시간 이상의 가르치신 경험

2006 Math Contest 참가자

가을학기 등록이 시작되었습니다
특히 **Group class**를 원하시는 분은
미리 연락 바랍니다.
서울대 계산통계학과,
Stanford University 대학원 수학교육학과

Summer Study (4주간: 7/22-8/17)
Honors Algebra II
 오후 5시-7시 월수금
Honors Geometry
 오후 5시-7시 화목
 오후 12시-2시 토

617-527-0275 email: mathgamehouse@mac.com

Dedicated to Your Health

Icon Dental

아이콘덴탈

Ultimate Smile

Quality Dental Care

렉싱턴과 콩코드에 편리하게 위치한 아이콘 덴탈은 여러분과 가족 모두에게 적합한 맞춤형 치료 계획을 통해 미용치과, 성인 및 소아 치열교정 및 최신 임플란트 시술에 이르기까지 모든 분야의 치과 진료를 제공하고 있습니다. 최신 기자재와 진료기술 그리고 편안하며 현대적인 진료실에서 친절한 스태프와 함께 양질의 치과 진료를 제공하기 위해 최선의 노력을 다하고 있습니다.

대표원장 치의학박사 안형준

57 Bedford St. Suite 220, Lexington MA 02420
전화 781-861-8978

97 Lowell Rd. Suite A8, Concord MA 01742
전화 978-369-0254

이메일 info@icondentalexington.com
www.icondentalexington.com

Dr. 차 영 주
치과 일반의

Dr. James Kim
치과 일반의

Dr. Larisa Turkenich
치과 일반의

Dr. Charles Braga
임플란트 및 잇몸 수술 전문의

Dr. 오 동 현
교정 전문의

TASTE OF KOREA
코리아나
 KOREANA RESTAURANT



BEST OF BOSTON
2006

BEST OF BOSTON
2001

BEST OF BOSTON
2000



모든 테이블에 최신 바베큐그릴을 설치, 한결같은 맛을 즐기실 수 있습니다



Parking Information

1. 주유소주차, Broadway Gas Station
(Mon~Sat: After 6pm/Sun), (Sun, Holiday: All Day)
2. 건물 뒤 주차장, Drive Way(Behind Building)
(Lunch: 4 Cars), (Dinner: 2 Cars)
3. 도로주차, Broadway Play Ground 옆
(2 Hours Free Parking: 8am~6pm), (After 6pm: Free)
(Sun: All Day Free)

*이외에도 Free Parking 가능한 곳이 Restaurant 가까이
여러곳이 있습니다. 전화로 문의해 주세요.

617.576.8661
www.koreanaboston.com

영업시간
 일요일-목요일(11:30AM~10:30PM)
 금요일-토요일(11:30AM~12:00AM)
 154 Prospect St, Cambridge, MA 02139



이명원

한국공인회계사, 미국공인회계사 합격
617-455-8073
mwlee@kicpa.or.kr 또는
tomwlee1125@gmail.com

상속세 및 증여세(1)

가족의 빚 대신 갚을때 은행 등에 직접 갚아야 유리



미국영주권자인 김한국씨는 사업부진으로 인해 경제적 어려움을 겪고 있는 한국에 있는 동생의 은행채무를 대신 갚아주고자 합니다. 동생에게 현금을 증여하여 은행채무를 갚도록 하는 것이 좋을까요? 아니면 김한국씨가 직접 은행에 갚는게 좋을까요?

글로벌 경제 위기로 인한 사업부진으로 가족 중 어려운 상황에 처해있는 분들이 있습니다. 만약 채무자가 대출금 등을 제때 상환하지 못하면 신용불량자가 되고 이로 인해 사회적·경제적으로 많은 불이익이 생기므로 결국 가까운 가족이 그 빚을 대신 상환하거나 떠안은 경우를 볼 수 있습니다. 이렇게 되면 증여세 과세문제가 발생하게 되는데, 증여세를 절세할 수 있는 방법이 있는지 살펴보기로 합니다.

김한국씨가 동생의 채무를 갚아주는 방안으로는 ①현금을 동생에게 증여한 후, 동생이 은행의 채무를 갚는 방안과 ②김한국씨가 동생의 채무를 은행에 직접 갚는 방안을 생각해 볼 수 있습니다. 이 두 방안은 동생의 채무가 궁극적으로 소멸된다는 사실에는 차이가 없으나 한국의 증여세 문제와 관련해서는 큰 차이가 있습니다.

1. 현금을 증여한 경우

먼저, 김한국씨가 동생에게 현금을 증여한 후 동생이 본인의 은행채무를 상환하는 경우의 증여세 문제를 살펴보기로 합니다.

증여자인 김한국씨에게 연대납세의무가 생

겨 한국은 증여받은 사람(수증자)이 증여세를 냅니다. 따라서 김한국씨가 동생에게 현

금을 증여하면 수증자인 동생은 증여받은 현금에 대해 증여세를 내야합니다. 이때 증여자인 김한국씨에게는 동생이 증여세를 납부할 능력이 없어 세금을 내지 못한 경우 연대납세의무가 생깁니다. 즉 동생이 증여세를 내지 못하면 김한국씨가 동생의 증여세를 대신 내야합니다.

다시 설명하면, 동생이 김한국씨로부터 현금을 증여받아 이를 모두 은행채무를 상환하는데 사용하면 세금 낼 돈이 없어 세금을 내지 못할 상황이 됩니다. 그렇게 되면 김한국씨에게 연대납세의무가 생겨 동생이 내지 못한 세금을 대신 내야합니다. 즉, 현금을 증여하면 수증자인 동생이 내든 증여자인 김한국씨가 내든 누군가는 증여세를 내야한다는 것입니다.

2. 은행채무를 직접 갚는 경우

그런데 현금을 증여하는 대신 김한국씨가 동생의 은행채무를 은행에 직접 갚으면 김한국씨에게 연대납세의무가 발생하지 않습니다. 이와 관련된 내용을 살펴보기로 합니다.

한국의 상속세및증여세법 제36조(채무면제 등에 따른 증여)를 보면, 제3자로부터 채무의 인수 또는 변제를 받은 경우에는 그 인수 또는 변제로 인한 이익에 상당하는 금액을 그 이익을 얻은 자의 증여재산가액으로 한다고 되어 있습니다. 이를 김한국씨의 사례에 적용하면, 김한국씨가 동생의 은행채무를 은행에 직접상환하는 경우 동생은 김한국씨가 대신 갚아 준 채무액을 증여받은 것으로 봐 이에 대한 증여세를 내야합니다.

수증자인 동생의 증여세가 면제될 수도

그런데 상속세및증여세법 제4조(증여세 납부의무) 제3항을 보면, 채무면제 등에 따른 증여에 해당하는 경우로서 수증자가 증여세를 납부할 능력이 없다고 인정될 때에는 그에 상당하는 증여세의 전부 또는 일부를 면제한다는 규정이 있습니다. 이에 따르면 동생은 김한국씨가 대신 갚아준 채무액에 대해 증여세를 내는게 원칙이나, 낼 능력이 없다고 인정되면 그 세금을 면제받을 수 있다는 의미입니다.

증여자인 김한국씨는 연대납세의무 없어

한편, 증여자인 김한국씨의 입장에서 보면, 위에서 보았듯이 동생에게 현금을 증여하면 김한국씨에게 연대납세의무가 발생하기 때문에 김한국씨는 동생이 내지 못한 증여세를 내야합니다. 그런데 채무면제 등에 따른 증여에 해당하는 경우에는 증여자에게 연대납세의무를 지우지 않습니다. 따라서 김한국씨가 동생의 은행채무를 직접 갚아 준 경우 증여자인 김한국씨는 한국의 증여세로부터 자유롭게 됩니다.

이를 요약하면,

첫째, 김한국씨가 동생에게 현금을 증여한 후 동생이 은행채무를 변제하는 경우, 동생은 현금 증여에 대한 증여세를 내야하고 김한국씨는 동생이 증여세를 내지 못한 경우 연대납세의무를 져야 합니다. 즉, 둘 중 누군가는 증여세를 내야 합니다.

둘째, 김한국씨가 직접 은행채무를 갚는 경우, 동생은 증여세를 내야하는게 원칙이나 증여세를 낼 능력이 안될 경우 증여세를 면제 받을 수 있습니다. 이런 경우에는 김한국

씨에게 연대납세의무가 없습니다.

즉, 가족의 채무를 대신 갚아줄 때는 채무자에게 증여하여 채무자가 채권자(은행 등)에게 갚게하는 것보다 가족이 직접 채권자에게 채무를 상환하는 것이 증여세 측면에서 유리합니다.

3. 김한국씨의 미국의 증여세

한편, 미국은 증여자에게 증여세 납부의무가 있습니다. 따라서 미국의 거주자인 김한국씨는 동생의 채무상환액에 대해 미국의 증여세법에 따라 증여세를 내야합니다. 즉, 김한국씨는 동생에게 증여한 금액 중 연간면제액(annual exclusion : 2013년도의 경우 \$14,000)을 초과한 금액에 대해서는 증여세를 신고해야 합니다. 이 때 실제 증여세를 내야하는 지는 통합세액공제액(unified tax credit : 2013년도의 경우 \$5,250,000) 등을 고려하여 결정됩니다. 만약 김한국씨가 미국에서 증여세를 납부하게 되면 동생은 한국의 증여세 계산시 이를 외국납부세액으로 공제 받을 수 있습니다.

*이 내용은 현행 법령을 기준으로 일반적인 내용을 안내한 것입니다. 따라서 실제 개별적인 세무신고시에는 반드시 전문가의 조언을 받아 처리하시기 바랍니다

JESSICA BEAUTY

한국 종합 화장품 | 참존 화장품 직영

시선집중 잡티개선, 주름개선, 탄력개선, 미백까지...

“화장품에도 당신의 인격과 품격이 묻어납니다”

나만의 화장품으로, 내 피부는 내가 만든다. 소비자의 선택을 도와주고 행복하게 만들어 드리겠습니다.

드디어 상륙 참존 스킨타운샷에서 피부관리 하시는 멤버에게만 사용하는 제품

처진 피부에 희소식

스킨타운 프리미엄 리라이징 크림으로 처진 피부를 개선 (탄력강화, 조직이 살아납니다) **잡티 개선** 참인셀 비타민C.E크림



617.770.0188
온라인 쇼핑몰 오픈 | 무료배송

JessicaSecret.com

219 Quincy Ave. #31-A, Quincy, MA 02169
金門 Kam Man Food 중국마켓 안에 있습니다

H MART

Yes, We are **OPEN 365** days a year!
SALE WEEK Aug. 23, 2013-Aug. 29, 2013
 ONLY FOR **H MART BURLINGTON STORE**

STORE HOURS : SUN.~THU. 8:00 AM - 9:00 PM | FRI.~SAT. 8:00 AM - 10:00 PM
 All prices are based on availability. Typographical errors may be present in the prices and descriptions.
 수량에 따라 세일이 일찍 끝나는 경우가 있습니다. 본 광고를 수정하는 과정에서 인쇄에 오류가 있을 수 있는 점 양해바랍니다.

30년 전통의 미국 최대 고급선물관
한마름 고급통신판매
 SERVING FOR 30 YEARS AS AMERICA'S LARGEST GIFT SERVICE TO KOREA

2013년 9월 1일부터 9월 30일까지 한달간
추석맞이 인기상품 최대 15% 할인
 한국에 계신 고마운 분들께 사랑과 감사의 마음을 전하세요.

9월 1일은
 하복
 고유의 명절
 추석입니다

주문전화 1-800-648-0980
 인터넷 주문 www.hmarmart.com

A KOREAN TRADITION MADE IN AMERICA. SINCE 1982.

HOT SAVING with SUMMER BEST

ENJOY THE BEST OF SUMMER WITH THE BEST SELLING BRANDS SALE EVENT AT HMART!

고객님들께 가장 사랑받는 H마트 인기 브랜드를 세일합니다!

Paldo
PALDO NAM-JA RAMEN
 팔도 남자라면
 4.05oz x 5ea./pkg.
\$3.99

CHUNG JUNG ONE
우리살
 WITH SMART SAVINGS CARD
\$3.99

해오름
HAIOREUM PREMIUM SESAME OIL
 해오름 참진한 참기름 56fl.oz.
\$11.99

ORION OHIGAMJA POTATO SNACK
 오리온 오감자
 오리자날/칠리 4.06oz.
\$3.99

ORION SOLID PEANUT BALL
 오리온 오징어땅콩
 오리자날/매운맛 7.12oz.
\$3.99

ORION PEANUT CRUNCH
 오리온 땅콩강정 5.89oz.
\$3.99

ORION WANG GORAEBAK SNACK
 오리온 왕고래밥
 볶음양념맛 1.97oz.
\$1.79

ORION CHOCO BOY
 오리온 초코보이 1.76oz.
\$0.99

Paldo
PALDO KOKOMEN SPICY CHICKEN FLAVOR NOODLE
 팔도 꼬꼬면
 4.23oz x 5ea./pkg.
\$4.29

CHUNG JUNG ONE HOT PEPPER PASTE
 청정원 순창 찰고추장 6.6 lbs.
\$11.99

해오름
HAIOREUM PREMIUM SESAME OIL
 해오름 참진한 참기름 56fl.oz.
\$11.99

ORION WANG GORAEBAK SNACK
 오리온 왕고래밥
 볶음양념맛 1.97oz.
\$1.79

ORION CHOCO BOY
 오리온 초코보이 1.76oz.
\$0.99

Paldo
PALDO KOKOMEN SPICY CHICKEN FLAVOR NOODLE
 팔도 꼬꼬면
 4.23oz x 5ea./pkg.
\$4.29

OSAKI BRAND FISH CAKE
 오사끼 게맛살 17.6oz.
\$5.99

HAITAI MATDONGSAN SNACK
 해태 맛동산 14.81oz.
\$2.99

ZOJIRUSHI ELEC. RICE COOKER
 조지루시 전기밥솥 NS-TSC18(10cups)/ea.
\$169.99

WEEKEND SPECIALS

Come receive FREE gifts & enjoy FREE tastings every FRI, SAT, SUN!
 H마트 별관점에서 준비한 주말 특별 이벤트! 매주 주말 (금/토/일) H마트에 정보러오셔서 시식행사도 즐기시고 상품도 받아주세요!
August 23 - 25, 2013

- FREE TASTING OF KOREAN PANCAKES** 부침전 무료 시식회
 맛있는 모듬전, 고추전, 갯잎전, 동태전, 녹두전, 떡볶이, 갯잎전 등 별관점에서 무료로 시식하시고 구매하세요! 부침전을 시식하면 양념간장(3oz.) 무료로 드립니다!
 Delicious Korean pancakes! Mung bean, Crab meat, and more... Try them at Hmart Burlington today! Buy one and get FREE marinade sauce(3oz.)!
- FREE TASTING OF PORK CUTLET** 돈까스 무료 시식회
 두툼하고 바삭한 돈까스 H마트 별관점에서 맛보시고 저렴한 가격으로 구입하세요!
 Try some Thick & Juicy Pork Cutlets at Hmart Burlington this weekend! Special Low Price! Don't miss out!
- FREE TASTING OF NORWEGIAN MACKEREL FILLET** 노르웨이산 순살 고등어 무료 시식회
 영양가득 먹기 편한 노르웨이산 순살 고등어 H마트 별관점에서 만나보세요!
 So easy to eat, yet so healthy! Norway Mackerel at it's best! Check it out at Hmart Burlington.
 NORGE Norwegian Mackerel Fillet 어장금 노르웨이 순살 고등어 550g/pkg. **\$5.99**

SOONYEOWON Tofu 수녀원 두부 Firm/Medium/Soft 16oz. \$0.88	Garlic 팍마늘 5pcs/pkg. 2\$1	Korean Enoki Mushroom 팽이버섯 5.2oz./pkg. 2\$1	Lago Grape 라고 포도 half box \$12.99	White Nectarine 화이트 네티탄 1lb. \$1.49	Beef Top Blade Steak 부채살 스테이크 1lb. \$5.99
Whole Chicken 통닭 1lb. \$1.49	Boneless Pork Loin Cutlet 돈까스 1lb. \$5.99	Boneless Sliced Beef Short Plate 대패 우삼겹살 1lb. \$8.99	Tenderized Sliced Pork Single Belly 수제 벌집 삼겹살 1lb. \$7.99	TONGTONGBAY Baby Clam Meat 통통배 바지락살 16oz./pkg. \$4.99	NORGE Norwegian Mackerel Fillet 어장금 노르웨이 순살 고등어 550g/pkg. \$5.99
Hamachi from Jeju Island 제주산 방어 1lb. \$1.99	Squid 오징어 1lb. \$1.99	Sea Urchin (Uni) 성게알 (우니) 60g./pkg. \$6.99	HAIOREUM Asian Style Noodles 해오름 숙성 소면 3 lbs. \$3.99	HAIOREUM Seafood Mix 해오름 해물모듬 1lb. \$3.99	SEMPIO Naturally Brewed Soy Sauce 501S 생표 양조간장 501S 2.83L. \$5.99
NOODLE LOVERS Cold Noodle Special Set 면사랑 평양 물냉면 + 강원도 참냉면 기획세트 71.5oz. \$6.99	NATURE'S Pressed Barley 자연담은 납작보리 5lbs. \$5.49	MAZOLA Vegetable/Corn Oil 마졸라 식용유 1gal. \$8.99	MINNO Double Wall Glass Travel Bottle 글라스 물통 Red/Blue - ea. \$8.99	Rose Sitting Cushion 극세사 장미방석 ea. \$4.99	HELLO HOME Elec. Fan 헬로홈 선풍기 TDS-35(35cm)/ea. \$32.99

all natural certified delicious

H MART ORGANIC

H마트 유기농제품으로 더욱 건강하십시오.

ORGANIC FARM Organic Premium Short Grain Rice 유기농장 유기농 쌀 15lbs. **\$25.99**

ORGANIC FARM Organic Mixed Grains 유기농장 건강혼합 10곡미 3lbs. **\$8.99**

ORGANIC VALLEY Organic Milk 올가닉 밸리 유기농 우유 Whole(1% Fat Free - 64fl.oz.) **\$3.49**

WE'RE NEVER CLOSED
 Store hours vary between locations. Please call the one nearest you for exact times.
H마트는 1년 365일 항상 오픈합니다.

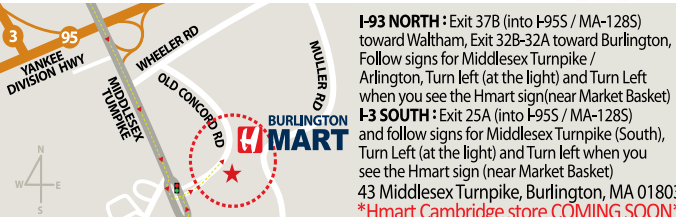

AND THAT'S WHAT YOU GET WITH THE BUYING POWER OF 44 STORES.
 H마트는 최고의 신선함과 뛰어난 품질, 합리적인 가격으로 고객님의 만족을 위해 노력하고 있습니다. 미전역 44개 매장을 통합관리하는 구매력으로 온가족의 건강을 지키는 최상의 식품을 공급하겠습니다.
 Our mission is to offer the freshest products. If that means we have to get our fish from the Fulton Fish Market, we do it. If it means we have to negotiate directly with farmers, it's done. If it means we have to go out of our way, and bend over backwards for the best price, it's not a problem. So when the time comes to make that "magical" meal... Hmart think your ingredients had better be, better than the best.

Find us on: **facebook**
 H마트 페이스북에 놀러오세요!
www.facebook.com/hmartofficial
 Scan our QR-code with your smart phone for more information.

CUSTOMER SERVICE
 T. 877.427.7386
 Customer_care@hmarmart.com
 The following sale information can be found on our website www.hmarmart.com



1년 후 가야호텔로 다시 만나뵙겠습니다.

지면을 빌어 감사의 말씀 전합니다.

옛 주군 윤광현 사장, 편안한 형님 같은 이민용 교수, 든든한 지문 한영상 사장,

예리한 조언자 이상규 교수, 사실주의 이유택 교수, 다목적 김성군 변호사,

믿고 기다린 우리 직원들, 동생같은 Nam Pham, Mary, 해결사 Van Le,

끝까지 믿어주던 Nancy, Catherine, Patricia,

자랑스러운 후배 하노이의 이정열 GM,

최후의 보루 상하이의 사이포 사장, 불변의 후배 한국 이제웅 교수

그리고 Harvard, MIT, Tufts의 Kaya Fan 분들...

마음으로 부터의 한 없는 감사와 애정을 보냅니다.

1년 후 다시 만납시다.



가야



믿을 수 있는 이사 기업 ★ 최고의 만족과 서비스 제공 ★

HD현대해운익스프레스

귀국이사

타주이사

포장이사

차량운송

“이제는 포장이사로 편안한 안심이사 하세요!”

www.hdexpusa.com

800-545-2424



대한통운 보스톤 지사

<http://www.keboston.com>

대한통운 과 CJ 아시아 최고의 물류시장 오픈 !!

뉴잉글랜드의 모든 이사를 맡겨 주십시오..

귀국이사 · 로컬이사 · 타주이사

한국 및 타주 자동차 운반

고국의 전지역 일주일 도착을 보장하는 **항공택배**

24시간 이사상담



978-461-2424 / 1-888-239-9377

e-mail 상담 : huny@keusa.com

51 Knox Trail, Acton, MA 01720



백성주의 부동산 파라잡기
Direct (617)-921-6979
E-mail: clarapaik@newstarrealty.com

캐시오퍼'와 이렇게 경쟁하면 승산 있다



주택가격과 모기지 금리가 오름세로 아직까지 주택을 구입하지 못한 바이어들의 발걸음이 더욱 바빠지고 있다. 더군다나 전액 현금 거래인 '캐시 오퍼'마저 난무해 모기지 대출을 끼고 집을 사야 하는 바이어들의 주택 구입이 더욱 쉽지 않을 전망이다. 지난 4월 매매된 주택 중 약 3분의 1이 전액 현금으로 지급됐을 정도로 캐시 오퍼의 위력을 무시할 수 없는 것이 현실이다. 캐시 오퍼를 앞세운 바이어들은 베이비부머 세대, 부동산 투자자들, 외국인 바이어들로 구분된다. 평생 부어온 모기지 대출로 에퀴티가 많이 쌓였거나 이미 모기지 상환을 완료한 베이비부머 세대가 보유 현금을 털어 은퇴용 소규모 주택을 구입하는 경우가 많고 현금 동원력이 뛰어난 투자자들이나 중국인 등 외국인 바이어들의 캐시 오퍼 비율도 높은 편이다. 그렇다면 이들 캐시 오퍼와의 경쟁에서 승리할 수 있는 방법은 없을까?

■ 용자 사전승인

용자 사전승인은 주택시장 상황과 상관없이 주택을 구입하기 전 바이어가 반드시 거쳐야 할 절차로 여겨진다. 모기지 대출은행과 상담을 통해 주택구입에 필요한 모기지 대출 한도를 알아보는 과정으로 바이어의 재정상태를 점검할 수 있는 기회도 된다. 대출 은행 측이 제시한 대출 한도가 있다면 이를 서류화해 주택구입 때 오퍼와 함께 제출하는 절차도 이제 주택구입 때 필수 관행으로 자리 잡았다.

요즘처럼 주택구입 경쟁이 치열한 시기에

는 용자 사전승인 절차 없이 주택을 구입한다는 것은 어렵도 없는 일. 캐시 오퍼가 '갑'인 요즘 모기지 대출이 불확실한 바이어를 거들떠 볼 셀러가 없기 때문이다.

모기지 대출을 받아야 하는 바이어는 반드시 대출 은행 측으로부터 용자 사전승인을 받고 이를 셀러 측에 제시해야 셀러 측의 눈길이라도 받을 수 있다.

용자 사전승인에는 크게 두 가지 절차가 있다. 흔히 용자 자격심사로 불리는 'pre qualification'이 있고 말 그대로 용자가 사전 승인된 'pre approval' 절차다. 용자 자격심사는 사전 승인보다 간단한 절차로 모기지 대출 신청자의 가장 기본적인 재정상황 정보만으로 용자 가능성을 타진하는 절차다.

반면 렌더별 자체 심사 프로그램을 통해 바이어의 비교적 자세한 정보를 입력한 뒤 용자 가능성을 제시한 '용자 사전승인서'(pre-approval letter) 또는 'DU 승인서'(desktop underwriter approval) 등은 모기지 대출 승인 가능성이 비교적 높아 셀러 측이 오퍼 검토 때 관심 있게 보는 서류로 가급적이면 이 서류들을 첨부하는 편이 캐시 오퍼와 경쟁에서 승산을 높이는 데 도움이 된다.

■ '오버 프라이스' 매물 공략

주택구입 희망지역에 캐시 오퍼 바이어들이 득실댄다면 가격이 낮게 나온 매물을 찾기도 보단 오히려 시세보다 비싸게 나온 매물을 공략하는 것도 때로는 효과적이다.

부동산 투자자 등 캐시 바이어들의 가장 큰 전략은 현금을 앞세워 매물의 가격을 최대한

깎으려는 것이다. 낮은 가격에 매물을 구입해야 그만큼 투자 수익률이 높아지기 때문이다. 따라서 오버 프라이스(over price)된 매물은 일단 투자자들의 관심 밖으로 멀어지게 마련이다.

따라서 시세보다 비싼 매물을 내놓은 셀러가 의외로 가격협상에 적극적으로 임하는 경우도 많다. 그렇다고 해서 터무니없이 높은 가격에 나온 매물에 접근하기보다 구입가능 가격대 내에서 매물을 찾는 것이 중요하다.

또 시세에 비해 너무 비싸게 나온 매물은 구매계약이 체결되더라도 감정가가 적절히 나오지 않을 수도 있어 자칫 거래가 중도에 무산될 가능성이 있다.

■ 눈높이 낮추고 최상 오퍼 작성주택시장이 바이어들로 넘쳐나 이제 '헐값 오퍼'(low ball offer)는 먹히지 않는다. 혹시나 하는 기대로 헐값 오퍼를 넣었다가는 셀러 측과의 재협상의 기회를 아예 잃을 수 있어 주의해야 한다.

최근 주택매매 기록을 보면 대부분 셀러가 내놓은 가격과 거의 비슷한 수준의 가격대에서 매매가격이 형성되고 많은 지역에서는 오히려 높은 가격에 집이 팔리고 있다. 가능하면 셀러의 기대치와 비슷한 가격대의 오퍼를 제출하면 좋다. 그렇다고 무작정 셀러가 부르는 대로 오퍼를 제출해서도 안 된다. 구입한도를 넘어서게 되면 모기지 대출 승인이 거절될 수 있기 때문이다.

그러나 구입 희망 가격대를 조금만 낮추면 오퍼가격을 높일 수 있어 경쟁력을 갖춘 오퍼

를 제출해 볼 수 있다. 오퍼가격을 정할 때도 일반적인 가격대와 조금 다른 방법을 써보는 것도 효과적이다.

일 반적으로 5,000달러 단위나 1만달러 단위로 끊어 오퍼가격을 정하는 것과 달리 1,000달러 단위로 가격을 정한다. 예를 들어 42만 5,000달러 대신 42만 6,000달러, 또는 50만달러 대신 50만 1,000달러로 오퍼를 작성하는 식이다.

■ 셀러의 감정을 '터치'

주택구입 경쟁이 과열되면서 오퍼와 함께 셀러에게 '러브레터'까지 첨부하는 사례가 많다. 셀러의 감정을 최대한 끌어내 자신의 오퍼가 선택되도록 해보려는 시도인데 의외로 성과도 높다.

캐시 오퍼를 앞세운 투자자들의 경우 집을 구입한 뒤 필요할 때 리모델링을 거쳐 다시 임대하려는 목적이 대부분이다. 구입한 주택에 거주할 계획이 전혀 없는 경우가 많은데 일부 셀러는 이같은 바이어들을 꺼리기도 한다.

팔려고 내놓은 집에서 자녀가 출생해서 성장기를 거쳐 출가할 때까지 살아온 바이어는 집을 향한 끈끈한 애착감이 있다.

이 들 셀러는 갖 결흔한 부부나 어린 자녀를 둔 부부가 집에 들어와 자신들처럼 소중한 추억을 만들기를 원하기도 한다. 편지를 통해 집을 좋아하게 된 이유나 가족을 소개하고 집 앞에서 촬영한 가족사진까지 첨부하면 의외로 셀러의 긍정적인 반응을 이끌어내는 데 도움이 된다.

우스터 한국학교 2013년 가을학기 개강!

우스터 한국 학교에서 가을학기 학생을 모집합니다

기간: 9월 7일 - 12월 21일 (15주) 토요일 오전 9:30 - 12:00
장소: 114 Main St, Worcester, MA 01608

우스터 한인 교회 내
수업료: 학기당 \$180 (교재비와 간식비 포함)
반편성: 기초유치반, 초급반, 중급반, 성인반

*등록한 학생의 2-3살 동생을 위한 무료 유아반이 운영됩니다.

등록 문의: school@workmc.org

732.485.6989 http://www.workmc.org



대한민국 유일 5대 포털에서 만나는 여성지!

USA

레이디경향



레이디경향
미주판에
지금!
광고신청하세요

배포처 접수중

광고문의
617-775-8474

2013 레이디경향 미주 통합판 발행

보스톤, 뉴욕, 뉴저지필라델피아
시카고, LA, 아틀란타
하와이, 달라스, 시애틀

레이디경향 미주판은 '종합지'라는 이름에 걸맞게 20대 중반에서 60대의 모든 한국 여성들이 관심을 갖고 있는 화제 및 생활문화 전반을 폭넓게 다루고 있습니다.

한달 \$9.95 인터넷 에센셜 속도 5메가로 향상

(보스톤 = 보스톤코리아) 한새벽 기자 = 한달 사용료 \$9.95의 저소득층을 위한 광대역 온라인 인터넷 에센셜 프로그램의 속도가 3메가에서 5메가로 향상됐다.

시가 월 \$50에 달하는 인터넷 에센셜 프로그램은 온라인 비디오를 보는데 무리가 없는 속도다.

현재까지 22만 가구의 90만 명 정도가 이 서비스를 이용하고 있다. 많은 저소득 한인들은 정보 부족으로 아직까지 컴캐스트(Comcast)에서 제공하는 인터넷 에센셜 프로그램을 사용하지 않고 있는 것으로 드러났다.

Comcast의 인터넷 에센셜은 월 사용료 \$9.95(세금 별도)의 저렴한 광대역 인터넷 프로그램으로 2013년부터 초당 5메가 바이트의 고속 인터넷을 제공하고 있다. 컴캐스트는 이뿐만 아니라 인터넷 에센셜 이용자들이 \$150 이하의 인터넷용 컴퓨터를 구매할 수 있도록 선택할 수 있게 하며 인쇄, 온라인 및 개인 디지털 활용 능력을 무료로 배울 수 있도록 하고 있다.

올해부터는 프로그램 대상 가족을 공립 학교 학생에서 사립 학교 학생 그리고 홈스쿨학생을 자녀로 둔 가정까지 확대했다. 해당 가정 중 연방 학교 무상 급식 프로그램(National



School Lunch Program, NSLP) 혜택을 받는 자녀가 최소한 한 명 이상 있어야 신청이 가능하다. 이외에 지난 90일 동안 컴캐스트를 사용하지 않아야 하며 밀린 사용료가 없어야 한다. 또한 반납하지 않는 장비가 있어도 안 된다.

컴캐스트는 약 260만 가족이 인터넷 에센셜 혜택을 받을 수 있는 것으로 파악하고 있다. 일단 자녀가 연방 학교 무상급식 프로그램에 참여하는 한 계속 이 자가 인터넷을 사용할 수 있다. 자녀가 연방 무상급식 프로그램에 참여할 수 있기 위해서는 연소득이 3인가족 기준 \$35,317 이하거나, 4인가족 기준 \$42,643 이하여야 한다.

신청을 원하는 가정은 1-855-846-8376로 전화해 신청서를 요청한 후 신청서를 작성해 무상급식 프로그램 서류와 함께 우송하면 된다. 7-10일 정도면 모든 신청서가 처리된다. 컴캐스트는 잠정적으로 2014년까지 대상 가정에 이 프로그램을 오픈할 예정이다. 참고 www.internetessentials.com

bostonkorean@hotmail.com



성기주 변호사의 법 칼럼

이민법 UPDATES

1. 신종 전화사기

최근 이민국을 빙자한 보이스피싱에 대한 피해 사례가 많이 보고되고 있습니다.

이들의 수법은 우선, 영주권이나 비자 신청을 한 사람들을 대상으로 전화를 합니다. 자신들의 전화를 이민국에서 전화하는 것 같이 자신들의 caller ID 를 이민국 같이 보이게 합니다. 이민국 직원이라 소개하며 중요한 개인 정보 즉 social security number, 여권번호 등을 묻습니다. 그리고 이러한 정보가 잘못 입력돼 있으니 이러한 정보를 수정해야 한다고 합니다. 또한 여기에 대한 수수료를 요구한다고 합니다. 몇몇 제한된 신청서(종교관련 신청서, 가정폭력 피해자 관련케이스 등)를 제외하고는 이민국에서 개인 신청자들에게 전화하는 경우는 극히 드뭅니다. 이러한 신종사기에 이민국은 이러한 전화를 받는 즉시 'No, thank you' 라고 하고 바로 전화를 끊으라고 당부했습니다. 유의

하시기 바랍니다.

2. 동성 결혼 영주권

국무부는 약 2주 전부터 동성 결혼자에 대한 영주권 신청자에 대한 이민비자 작업을 시작했습니다. 이는 7월초 대법원의 Defense of Marriage Act (DOMA) 에 대한 위헌 판정에 근거한 것입니다. 따라서, 미국 시민권자 또는 영주권자와의 동성 결혼자들도 이성 결혼자들과 똑같이 영주권 신청을 할 수 있게 됐으며 동성 결혼자라는 이유만으로는 신청서가 기각되지는 않습니다. 단, 결혼이 합법적으로 이뤄져야 하기 때문에 동성결혼이 합법인 주(state) 또는 나라에서 결혼을 하셔야 합니다. 앞으로 이에 대한 하위법 개정이 계속 진행되고 있으니 유의하시기 바랍니다.

3. 신청서 이전

최근 이민국은 신청서에 대한



효과적 처리를 위해 몇몇 신청서에 대해 상대적으로 심사량이 적은 부서로 신청서들을 이전하고 있습니다. I-130 가족초청 이민신청서, I-751, 임시 영주권 갱신 신청서, I-821D 등이 이번 조치에 해당됩니다. 이민국은 이전되는 신청서에 대해 이전에 대한 notice 를 보냅니다. 많은 분들이 이러한 notice 를 받으시고 신청서가 잘못된 것 아니냐는 걱정을 하십니다. 하지만 위에 해당되는 신청서 이전은 다른 이유가 아닌 효과적인 심사를 위한 것이니 너무 걱정 않 하셔도 됩니다.

자세한 사항은 성기주 변호사 (617-504-0609) 에게 문의 바랍니다.
Copyright © Law Office of Kijoo Joseph Sung; 무단 전재 및 재배포 금지
www.lookjs.com

생각이 함께 자라는 STEP UP

K-12 학생들의 학업태도와 학습능력을 정확히 분석해 드립니다

✓ 무료 진단평가/상담

617-492-2722

stepup@theacademy.ac

2013-2014

Stepup Fall/Spring semester :

● Class

Begins: 9/14

Registration: 8/19 - 9/11

● Instructor

English (Karla Marcias)
B.A. Degree in Government,
Harvard University

Math (William Jameson)
S.B. Degree in Electrical Engineering,
Harvard University

* 자세한 사항은 웹사이트를 참조해 주세요
www.theacademy.ac

ENGLISH	CLASS	DAY
8 th - 11 th grade	SAT prep A, B	Saturday
6 th - 8 th grade	Academic Reading & Writing A	Monday
4 th - 6 th grade	Academic Reading & Writing B	Tuesday

MATH	CLASS	DAY
8 th - 11 th grade	SAT (Geometry, Algebra 2) SAT II(Pre-Calculus)	Saturday
6 th - 8 th grade	Math: Algebra 1, Geometry	Wednesday
4 th - 6 th grade	Math : Pre-Algebra, Algebra 1	Thursday

TAHS (테스)
구 HSA

30 JFK St, Cambridge, MA
하버드 T station 도보 1분내 거리



The Academy
at Harvard Square

미국 유학 성공 가이드



오승준 (Albert Oh)
SD Academy 원장
SDAcademyOnline.com
617-505-1852, 510-387-0735
info@SDAcademyOnline.com

곧 길었던 여름방학이 끝나고 신학기가 시작된다. 올해도 대학 진학 지원 시즌이 새로이 시작되는 것이다. 어려운 AP 과목은 더 많아졌고, 교내외 클럽 활동에서 중책도 맡아서 더 바쁜 와중에, 졸업반 12학년 학생들은 전쟁을 치르는 기분일 것이다. 원서와 에세이를 쓰는 것은 물론, 선생님들께 추천서와 평가서도 부탁해야 하고, 지금까지의 이력도 깔끔하게 정리해야 한다. 하지만 뒤처지면 안 된다. 특히 올해부터 새로 바뀐 대입 정책에 대해 미리 신경 쓰지 못한다면 나중에 더욱 힘들어질 수밖에 없다.

몇 십 년 전까지만 해도 대학들마다 제각각 다른 입학 원서를 써왔다. 하지만 이제는 하나의 표준화된 원서 형식인 Common Application - CommonApp - 을 쓰는 것에 익숙해진 지 오래다. 1975년에 15개 사립 대학교들이 모여 '표준화된 지원서 양식'을 만들면서 시작된 CommonApp은 현재 아이비리그 8개 학교는

The New Common App: 대학 원서의 변화 (1)

물론 대다수의 명문 대학을 포함해 517개 학교가 이 양식을 채택해 사용하고 있다. CommonApp을 대학 원서로 사용하는 대학교들은 commonapp.com의 회원으로 등록되어 있고 해당 홈페이지에서 확인할 수 있다. 물론 주립대 등 일부 대학교들이 CommonApp을 채택하지 않고 자기 학교만의 원서를 받는 경우도 있다. 하지만 온라인을 통해 학생이 지원하고자 하는 학교에 한번에 원서를 제출할 수 있고 고등학교 (학교 카운셀러, 추천 교사), 대학교 (입학 사정실), 지원 학생에게 모두 편리한 CommonApp을 사용하는 대학교들이 점점 더 많아지는 추세다.

Common Application의 새로운 버전 - 통칭 CA4 - 이 올 여름에 나왔다. 싫든 좋든, 올해 말에 대학에 지원하는 12학년이라면 새롭게 바뀐 변화에 주목해야 한다. 예를 들어, 올해 CommonApp을 통한 시험 점수 보고 방식이 굉장히 크게 바뀌었다. 작년까지만 하더라도 학생 스스로 내신 점수(GPA), 학년 석차(Class rank), 시험 점수(SAT, ACT 등) 등을 기재하고 제출할 수 있는 선택권이 있었다. 하지만 올해부터는 SAT나 ACT 점수를 Self-reporting하는 경우 모든 시험 기록과 점수를 적도록 하고 있다. 즉, SAT나 ACT 점수를 Common App을 통해 대학 측에 보고할 경우, 지금까지 응시했던, 그리고 응시할 계획인 모

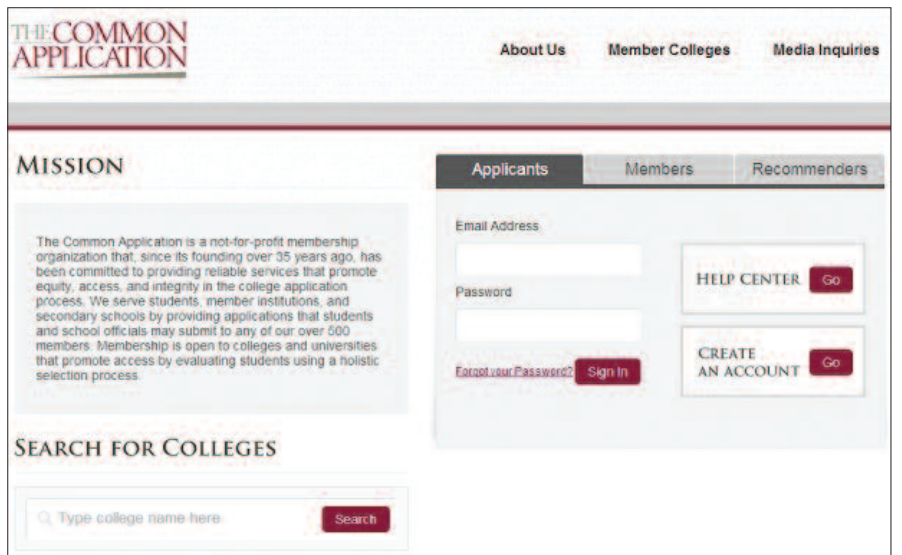

든 시험과 그 점수를 다 알려야 한다는 이야기다. 만약 어느 특정 시험이나 점수만을 알고 싶을 경우 Common App의 Testing 섹션 전부를 공란으로 남겨놓은 후 CollegeBoard 등 시험 출제 기관을 통해 따로 제출해야 한다.

교외 활동 이력의 제출 방식도 바뀌었다. 작년까지의 CommonApp에서는 고등학교에서 참여했던 모든 교내외 활동을 종류, 참여 학년, 기간 등의 차트 형식으로 정리해 보고토록 했었다. 하지만, 올해부터는 각각의 Extra-curricular activity를 따로 기재하도록 페이지가 나뉘어졌다. 즉, 더 이상 한 페이지에서 모든

교외 활동을 볼 수 없기 때문에 자신의 이력을 너무 단조롭게 작성했는지 아닌지를 한 눈에 확인하기가 어려워진 것이다. 결국 CommonApp 온라인 대학 지원서에 활동 이력을 바로 작성하기 전에 미리 이력서 형식으로 정리할 필요가 있겠다. Leadership, details, accomplishment 등을 설명하는 공간에 150자 글자 제한이 있다는 사실도 주의해야 한다.

(다음 칼럼에 계속)

Copyright © 2013 Albert Oh. All Rights Reserved.
칼럼 내용이나 상담, 수업에 관한 문의는 전화(617-505-1852) 또는 이메일(info@sdacademyonline.com)로 해주시기 바랍니다.



순두부 전문점
가주순두부 얼스턴지점



행복과 사랑을 함께 나누는
가주순두부가 되겠습니다

Kaju Tofu House

Tel 617.208.8540

56 Harvard Ave. Allston
MA 02134 (구 서울제과 자리)

파트타임, 풀 타임어를 구합니다.
문의 (617) 208-8540

The grass IS greener on our side of the fence...

Switch to Mt. Washington Bank and earn up to \$150!

- \$50 when you sign up for BillPay***
- \$50 for current debit card and unused checks*
- Money Market 1.17% APY^{AA} Guaranteed through 4.30.13
- 13-Month CD 1.17% APY^{AA} Minimum deposit \$1000
- \$50 when you sign up for direct deposit**

NOW OPEN IN ALLSTON!

181 Brighton Ave., Allston

Switch to Totally FREE Checking at Mt. Washington Bank and earn up to *\$150! Stop by our Allston office located at 181 Brighton Ave., and we'll help you make the SWITCH to Mt. Washington Bank!

Plus, get a FREE T-Shirt just for stopping by!

While supplies last



New customers only. *We will credit your account \$25 when you bring in your checks and \$25 when you bring in your debit card from your current bank. ** \$50 will be credited to your account for direct deposit within 45 days of account opening and ***\$50 when you enroll in Online Banking with BillPay AND pay 3 bills online through BillPay within 45 days of checking account opening. ^{AA}13-Month CD Annual Percentage Yield (APY) effective 1/28/13 and assumes interest will remain on deposit until maturity. Minimum balance to open and obtain APY is \$1,000. New money only. Upon maturity, CD will automatically roll into the 12-month CD interest rate and term. Rate is subject to change without notice. Fees may reduce earnings. ^{AA}Money Market Account APY as of 1/28/13. \$2,500 minimum balance to open and earn APY. Balances of \$10 up to \$2,500 earn .15% APY. Balances below \$10 earn 0% APY. Fees may reduce earnings. Rates subject to change without notice. Substantial penalty for early withdrawal. Cannot be combined with any other offers or promotions. The bank is required to report value from bonus offer(s) on form 1099-INT. Recipient is responsible for all applicable taxes. Offer valid one time per customer. Offers valid at Allston location ONLY.

오늘, 다시 읽는 미국사 보스턴코리아 컬럼니스트 소피아 us.herstory@gmail.com

이 컬럼은 본지의 편집방향과 다를 수 있습니다

칼럼과 관련하여 궁금하신 점은 WisePrep 소피아선생님 (617-600-4777, us.herstory@gmail.com)에게 문의하시기 바랍니다.

앤 허친슨 재판 - 참을 수 없는 권력의 짜질함에 관하여

“That’s a matter of conscience, Sir. (그것은 양심에 관한 문제입니다)”

1637년 매사추세츠 베이 식민지에서 열린 한 재판. 매사추세츠 베이 식민지의 초대 총독이자 청교도들에게 “언덕 위의 도시” 라는 비전을 제시하며 1629년 매사추세츠 베이 식민지 건설을 주도했던 청교도 지도자 존 윈스롭 (John Winthrop)이 피고석에 앉은 앤 허친슨 (Anne Hutchinson)에게 물었다.

“왜 당신은 분열을 조장하는 모임을 하는가?”

윈스롭의 심문에 앤 허친슨이 답한다.

“그것은 양심과 관련된 문제입니다.”

...

앤 허친슨 (Anne Marbury)은 1591년 영국 링커셔 지방에서 태어났다. 영국 국교회 (Anglican Church) 성직자이자 교사였던 부친 프랜시스 말버리 (Francis Marbury)덕에, 그녀는 당시 여성치고는 교육을 받은 축에 속했다. 1612년, 앤 말버리는 상인인 남편 윌리엄 허친슨 (William Hutchinson)을 만나 결혼하였고, 많은 자녀를 두었다. 1633년, 허친슨 부부는 그들이 추종했던 목사 존 코튼 (John Cotton)을 따라 열 한 명의 자녀와 함께 뉴잉글랜드로 이주하였다. 앤 허친슨은 이 곳에서 산파로 일하면서 많은 도움을 주었고, 이로 인해 여성들의

신앙을 얻게 되었다.

윌리엄 허친슨의 사업은 보스턴으로 이주하기 이전에 이미 크게 번창해있었다. 영국에서 상당한 재산을 가져온 허친슨 가족은 현재의 다운타운 보스턴 지역에 큰 규모의 주택을 매입할 수 있었다. 이 집에서 앤 허친슨은 “여가의 일환으로” 매주 여성들의 성경공부 모임을 개최하고 그 지역 목회자들의 주일 설교를 설명해주거나, 혹은 목사들의 설교에 대한 자신의 신학적 견해를 피력하곤 했다. 성직자도 설교자도 아닌 평신도, (게다가 남성도 아니었던!) 앤 허친슨이 개최하는 성경공부 모임이 인기를 얻게 되면서 규모가 커졌고, 점차로 남성들까지 참여했는데, 개중에는 영향력있는 목회자와 치안관사도 포함되곤 했다.

매사추세츠에서 축출당한 앤 허친슨

문제는 여기부터였다. 영적 신비주의자 그룹 the spirit mystic에 가까웠던 허친슨은 하나님과 구원에 이르기 위해 개인의 성령에 대한 내적 교감과 주관적인 영적 체험을 중요하게 여기는 신학적 입장을 지녔다. 허친슨 부인의 이러한 시각은, 같은 칼뱅주의 내에서도 신앙의 객관적이고 외부적인 요소를 강조했던 당시 청교도 주류 성직자들의 입장과 어긋났다. 게다가 가부장적이고 억압적인 청교도 문화 속에서 모든 사람들이 (성직자를 거치지 않고도) 성경

의 진리에 다가설 수 있다는, 여성-허친슨의 입장은 남성-성직자의 권위에 대한 도전으로 해석되었다.

식민지 총독으로 당선된 존 윈스롭을 위시한 주류 청교도 지도자들은 허친슨 부인을 재판대에 세워 그녀에 대한 종교적 사상검증을 시도한다. 앤 허친슨 자신의 해박한 성경지식과 양심에 대한 호소로서 스스로를 변론하였으나, “반란과 분열을 일으키는, 사회 기강을 어지럽히는 자로 청교도 공동체에 적합하지 않다 (unfit)” 는 이유로 유죄판결을 받고 매사추세츠 베이 식민지에서 축출된다.

추방당한 앤 허친슨은 몇몇 추종자들 및 가족들과 함께 로드아일랜드로 이주했다. 그러나 몇 년 뒤인 1642년 남편 윌리엄 허친슨이 사망했고, 1643년 허친슨 부인과 남은 가족 대부분이 원주민에게 목숨을 잃었다. 당시 매사추세츠인들의 일부는 그녀의 불운한 죽음을 두고 하나님의 심판을 받아 그리되었다며 수근거렸다고 한다.

앤 허친슨이 사망하고 약 반세기 후 뉴잉글랜드는 마녀사냥의 몸살을 앓았다. 잘 알려진 1692년 세일럼의 마녀 재판을 정점으로 사실상 과거의 청교도적 권위는 몰락했다. 사실 청교도 사회의 내림과 몰락을 재촉한 것은 앤 허친슨과 같은 “주류와는 다른 시각” 이 아니다.

이질적인 것에 대한 과도한 경직성과 인간의 권력에 신의 권력을 치환하는 독선이었다.

그리고 오늘, 국정원 대선 개입 의혹 규명 청문회

최근 국정원의 지난 대선 개입과 관련 진상 규명을 위한 청문회 자리에 (피고가 아닌) 참고인 자격으로 출석한 권은희 전 수사경찰서 수사과장의 소신발언이 화제다. 그녀는 김용환 전 서울경찰청장을 비롯한 경찰 수뇌부가 당시 사건을 은폐, 축소하려 했다는 점을 폭로하면서 여당측 인사들의 집중포화를 받았다.

심지어 “지난 대선에서 (민주당) 문재인 후보가 당선되길 바랬죠? (수사때문에 투표할 여력조차 없었다고 말하지만) 마음 속으로는 바랬을 거 아닙니까?” (김태흠 새누리당 의원) 라는 우문까지 등장하는 상황.

그 순간, 양심의 영역까지 검증하라고 억박 지르는 권력의 짜질함이 전국민에게 생중계되어 버렸고 권 전과장의 상식은 빛이 났다. “지금 의원님께서는 헌법에서 금지하고 있는 십자가 밟기와 같은 질문을 하고 계십니다.”

일러두기: 이 컬럼은 17세기 당시 뉴잉글랜드에서 벌어진 반율법논쟁 (Antinomian Controversy)에 대한 종교적 혹은 신학적인 관심이나 전문성을 가지고 쓰여진 글이 아님을 미리 밝혀둡니다.

참고자료: Mark C. Carnes & Michael P. Winship (2004), The Trial of Anne Hutchinson: Liberty, Law, and Intolerance in Puritan New England: Reacting to the Past, Pearson.

http://en.wikipedia.org/wiki/Anne_Hutchinson

<http://www.annehutchinson.com>

미디어몽구, [영상][청문회] 권은희 수사과장의 용기 있는 증언 (<http://mongu.net/trackback/869>)



Residential, Commercial, Business Specialist

Kwang O Kim / 김광오
Vice President
Direct: 617. 792. 8615



미주 최대 한인 부동산 그룹 / 20여년 역사 /
1500여명 이상의 에이전트 / 연 300억불의 매출 실적 /
50여 지역 미국 지사 / 한국 및 캐나다 지역 지사



Woburn
단독주택 / \$384,900
방 4, 화 2, 1562 sf.
새로 수리된 깨끗한 집
하이웨이에 근접

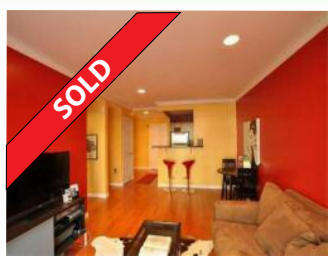

Boston
콘도 / \$425,000
방 1, 화 1, 654 sf.
Top quality condo
Fenway, B.U. Area



Acton
단독주택 / \$979,900
방 4, 화 3.5, 4100 sf.
Unique design
Quality construction

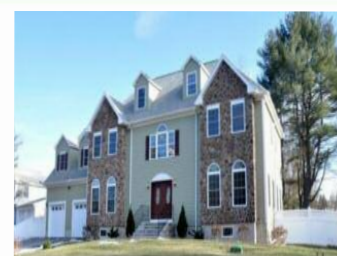

Concord
단독주택 / \$1,129,786
방 5, 화 3, 4176 sf.
Sunny young home
Close commuting routes

13년의 탄탄한
경력과 노하우로
최고의 부동산 서비스를
제공해 드립니다.

Lexington Office
40 Waltham St.
Lexington, MA 02421
Tel 781. 259. 4989
Fax 781. 259. 4959

Newton Office
1111 Washington St.
Newton, MA 02465
Tel 617. 969. 4989
Fax 617. 969. 4959

BostonNewStarRealty.com
NewStarRealty.com



Concord
단독주택 / \$1,398,800
방 3, 화 3.5, 4850 sf.
Standout new home



Winchester
단독주택 / \$814,900
방 4, 화 2.5, 2550 sf.
Spacious open floor plan



Winchester
단독주택 / \$1,899,000
방 5, 화 4.5, 4300 sf.
2012년에 지은 새 집



Acton
단독주택 / \$490,000
방 4, 화 2.5, 1824 sf.
Charming brand new house

제 57회 홍하상의 일본상인 탐구

15. 대대로 창작 젓가락을 만들어라 - 젓가락 260년 이치하라(市原)-1



젓가락도 예술이다

교토의 부역인 니시키 시장 근처에 1764년에 창업한 이치하라 젓가락 가게가 있다. 일본 전체에서 가장 오래된 젓가락 가게이고, 천황가에 젓가락을 납품하는 가게이다. 창업주인 헤이보에(平兵衛)는 오미(近江) 상인 출신이었다. 오미는 오늘날 교토와 맞닿아있는 시가현의 옛이름이다. 바로 그곳에서 헤이보에에는 교토에 올라와 젓가락 가게를 시작했는데, 말년에 실력을 인정받아 교토 천황가에 젓가락을 납품하

는 어용상인으로 지정되었다.

천황가에 물건을 납품하는 어용상인은 아무나 쉽게 될 수 있는 것이 아니다. 수많은 업자 중에서 가장 최상의 물건을 납품하는 상인만이 지정된다. 헤이보에는 어용상인으로 지정된 후 천황가로부터 이치하라(市原)이라는 성(姓)을 하사받았다. 헤이보에에는 자신의 이름 앞에 이치하라를 붙여 이치하라 헤이보에로 상호를 바꾸고 이때부터 이치하라 헤이보에(市原平兵衛)가 이상점의 정식 상호가 된다.

400종의 젓가락을 파는 가게

오늘날, 이치하라 젓가락 가게에서는 무려 400종이나 되는 젓가락을 팔고 있었는데 용도가 모두 다르다.

일본의 젓가락은 기본적으로 4종류로 나뉜다. 첫째는 젓가락의 몸통이 둥근 마루(丸)형, 몸통이 네모난 사각형, 그리고 양구(兩口)형과 편구(片口)형이 그것이다. 양구는 젓가락의 양쪽을 다 쓸 수 있는 것을 말하고, 편구는 우리도 일반적으로

쓰는 한쪽만 쓰는 젓가락을 말한다. 양구의 젓가락 즉, 양쪽이 모두 뽕족한 젓가락은 잘 사용되지 않는다. 이 젓가락은 일반인들의 경우 정월달이나 장례, 제사 때 등에만 사용한다.

정월에는 일본의 설날이 있으므로 명절날에는 양구의 젓가락을 사용한다. 또 장례, 제사 때에도 이 젓가락을 사용한다. 이 젓가락이 이날에 사용되는 것은 신인공식(神人共食) 때문이다. 한쪽으로는 자신이 음식을 먹고 다른 한쪽으로는 신이 먹는다는 의미가 있다. 이때 사용되는 젓가락은 버드나무로 만들어진다. 버드나무는 속살이 희기 때문에 나쁜 기운을 물리치고 청정한 기운을 준다고 믿기 때문이다. 이 양구의 젓가락을 1년 365일 사용하는 단 한사람이 있는데 바로 일본 천황이다.

일본 천황은 늘 신의 보호 아래 있기 때문에 삼시세끼를 양구의 젓가락으로 신과 함께 식사한다.

천황이 사용하는 양구의 젓가락

은 버드나무가 아닌 층층나무로 만들어진 젓가락이다. 그는 젓가락을 한번 사용하고 버린다. 매끼마다 젓가락을 바꾸는 것이다. 독살 등의 위험을 미리 방지하기 위한 목적도 있지만, 천황은 모든 소모품을 한번만 사용하고 버리기 때문이기도 하다.

이치하라 젓가락 가게에서도 천황이 사용하는 양구의 젓가락을 팔고 있었는데 그 가격은 생각보다 싸게 840엔 이었다. 여타의 젓가락이 개당 2-3천 엔, 비싼 것은 1만 엔이 넘는 것을 보면 천황이라고 해서 비싼 젓가락을 매번 사용하지는 않았다.

일본의 젓가락은 용도와 모양에 따라 수십 종류로 다시 나뉜다. 음식물을 찢을 때, 두 사람 이상이 공동으로 사용하는 나눔 젓가락일 때, 채소를 먹을 때, 밥을 먹을 때, 생선회를 먹을 때, 튀김을 먹을 때, 콩자반이나 작은 깨와 같은 물건을 집어 올릴 때, 된장국을 먹을 때 등이 모두 다르고 길이나 젓가락 끝의 모

양에 따라 또 이름이 다르다. 여기에 젓가락을 나무로 만들었는데, 아니면 옷칠을 했기에 따라서도 다르다. 나무에 칠기를 입힌 칠기 젓가락은 1700년대 이후부터 생산되었다. 그 이전의 일본에는 칠기 젓가락이 없었다. 칠기 젓가락은 그 디자인이나 모양새가 수려하여 귀빈접대 등에 쓰기 위해서 만든 것이기도 하지만 젓가락 자체의 강도를 높여주는 효과도 있다고 한다. 젓가락으로 면발이 굵은 국수 등을 먹을 때 칠기 젓가락을 사용하면 쉽게 휘어지지 않는다.

과자를 먹을 때 쓰는 젓가락은 칠기에 은박금박 등 다채로운 무늬가 많이 그려져 있는 것이 특징이다. 흑문자(黒文字)라는 젓가락은 과자를 먹을 때 쓰는 칠기젓가락을 말한다.

젓가락에 고객의 이름을 새겨 넣은 젓가락도 있다. 귀빈을 초대했을 때 그 젓가락에 고객의 이름을 새겨 넣음으로써 손님을 한껏 기쁘게 해주는 것이다.



정관장 더블 UP 새학기 잔치

새학기는 자녀건강을 위한 또 하나의 시즌! 지금부터 준비하세요!



3+1 세일!!
박스 구입시 10포 추가 증정

성적도 UP
면역력도 UP

홍이장군은 성장기 어린이의 면역력 강화와 활력증진에 도움을 줍니다.

아이패스는 중,고등학교 학생들의 학습능력과 체력, 건강에 도움을 주며 한약대신 먹일 수 있는 제품입니다.

8월 16일에서 8월 31일까지

3+1 청소년을 위한
아이패스
1세트(30포) 구입시 10포 추가 증정

3+1 어린이를 위한
양아록 홍이장군 울튼
1세트(30포) 구입시 10포 추가 증정

GIFT 부모님을 위한 선물
홍삼정 캡슐골드 60g
\$250 이상 구입시 홍삼정 캡슐골드 추가 증정

보스톤 정관장 브랜드스토어
MART Burlington점 안에 위치해 있습니다

문의 전화 **781-238-0303**
3 Old Concord Rd., Burlington, MA 01803

New England 지역 배송 서비스 안내
\$100 이상 구매시 무료배송
\$100 이하 구매시 \$5 배송비
FedEx

생명수가 넘치는 비전교회

치유와 회복, 그리고 찬양

행함과 진실함으로

우심히 지나치던 건물과 다리들도
나름대로의 스토리를 가지고 있습니다.
Bunker Hill Memorial Bridge은
교통의 편리를 위해서만 지어진 다리가 아닌
우리가 사는 보스턴이 다문화, 다민족 도시임을 기념하는
상징적 건축물이었습니다.
역사를 알고 스토리를 알게 되니
식상했던 건물들이 새롭고 의미있게 보입니다.

이와 비슷하게 우리들의 삶을 의미있게 만드는 것도 이야기입니다.
어떤 이야기들이 내 삶에 가득하냐에 따라서
우리 인생은 가진 것 없이도 의미있고, 아름다울 수 있습니다.

하나님이 허락하신 인생의 빈 노트에
아름다운 이야기를 가득 채워가시길 바랍니다

주일예배: 주일 오전 10시 | 유스예배: 주일 오전 10시
금요일예배: 금요일 오후 8시 | 청년모임: 주일 오후 12:30
새벽기도: 월-금 오전 5:30 | 여성성경공부: 월요일 오전 10시

80 Mt Auburn St., Watertown, MA
www.kumchurch.org

하나님을 기뻐하는 교회 삶을 노래하는 교회

나사렛사람의교회

KOREAN CHURCH OF THE NAZARENE

주일예배 오전 11시

*"하나님은 가까이 계시십니다.
나사렛사람의교회도
가까이 있습니다."*

900 Main Street
Reading, MA 01867
보스턴 북쪽
I-95 Exit 38B
(Rt. 28N)로 나와서
2 마일 왼쪽에 있습니다.
Tel. 781.439.1840

www.npeople.org
담임목사 유경렬

미주한인예수교장로회

세빛교회

NEW LIGHT KOREAN CHURCH

주일예배: 오전 11시 30분
주일영어예배 (EM): 오전 11시 30분
주일학교 (유, 초, 중, 고): 오전 11시 30분
수요일예배: 오후 8시
금요기도회: 오후 8시
새벽기도회: 오전 6시 (월요일 제외)

담임목사 김대업
730 Main St. Waltham, MA 02451
781-652-0001 / NewLightKC.org

뉴햄프셔한인교회

New Hampshire Korean Christian Church

주일예배 • 오후 1시 30분
담임목사 • 장계은

12 Station Rd. Bedford, NH 03110 (GPS 주소: 8 Hawthorne Dr. Bedford)
603-264-6799 • 603-264-6798 • www.newkcc.org

Boston Renewal Church

보스톤새힘교회

보스톤 남부지역의 한인교회 | 담임목사 김무경

주일예배 11시

5 Cabot Pl. 3L
Stoughton,
MA 02072
617 6579191
617 8450877

갈 바를 모를 때
"주님은 나의 최고봉" 중에서
아브라함처럼 갈 바를 알지 못한 채 나아간 적이 있습니까? 하나님께 다음에 무엇을 하실지 여쭙는 적이 있습니까? 주님은 결코 대답하지 않으실 것입니다. 대신 주님이 누구신지 볼수 있도록 당신의 눈을 열어주실 것입니다.

www.bostonrenewal.org / weveavision@daum.net

St. Antoine Daveluy Korean Catholic Church at Corpus Christi

성 앙투안 다블뤼 보스톤 한인성당

하느님에 대하여,
진리에 대하여,
삶에 대하여,
함께 고민하고 찾아 나서고자 하는
여러분을 초대합니다.
성 앙투안 다블뤼 한인 성당에서는
새입교자를 위한 교리반을
9월부터 시작합니다.
=====

야외미사 안내: 9월 8일(일) 10:30am
장소: Saima Park (61 Scott Rd,
Fitchburg, MA 01420)

45 Ash St. Newton MA02466
617-558-2711, 617-244-9685
office.kccb@gmail.com / stdaveluychurch.org
Mass: 10am(주일학교가 있는주)
11:30am(교중미사), 4:30pm

원적외선 필름히터
원적외선 복사열을 발산하는 최첨단 기술
신기술 난방자재, 전자파가 없는 친환경 청정난방
원적외선과 음이온이 방출되는 쾌적한 온돌 문화

필름히터
교회(기도실, 유아실), 오피스텔, 아파트, 병원, 요식업소
등에서전자파는 없고 전기료를 대폭 절감할 수 있는
유일한 대안으로 평가

ondolusa
www.ondolusa.com
646.670.1810
701 hammond st, chestnuthill, MA 02467

보스톤 서부 장로교회

Boston-West Korean Presbyterian Church

어머님 마음 같은 교회

주일예배: 오후 2시	주일학교: 오후 2시
중요동부: 오후 2시	대학부모임: 주일 12시
금요기도회: 오후 8시	구역모임: 구역별로

담임목사: 김학수
www.bostonwestchurch.org
657 Boston Post Road, Weston, MA 02493
교회: 781.894.3958 목사관: 617.969.5809

김제인

Jayne Kim

부동산

Specializing in Weston, Wellesley, Newton and the MetroWest area

전직 미국 초등학교 교사 경력
현 웰슬리 거주

jayne@benoitmiznersimon.com
(cell) 203.715.4495

BENOIT MIZNER SIMON & Co. real estate
54 Central Street
Wellesley, MA 02482
benoitmiznersimon.com

♥해피돌상 - 고품격 전통상 대여(백일상, 돌상)♥

'해피돌상 대여'에서는 파티 하루 전날 가져다 드리고,
차퇴가 끝난 다음날 가져려 갑니다.

4주전 예약시 10% 할인 및 오복을 기원하는 오곡세로
또는 선택옵션 3가지를 더 대여드립니다.

물 스펀 사전할량 및 음식주문
백일잔치, 돌잔치 관련 다양한 정보 제공
Total service Happy Dolsang

전통 꽃 장식 4중 set
해피돌상이 직접 만든 수공예 소품들

연출 예

상담 및 예약 문의 happydolsang@gmail.com

저렴하고 푸짐하게!

1. 품격을 더하는 화점도 현수막
2. 엄마의 마음으로 만든 기저귀 케익
3. 화려함과 우아함을 돋보이게 해주는 나비꽃대
4. 손으로 작업한 다양한 손수공예 소품들
5. 소중한 아기에게 해가 되지 않는 필라초
6. 고급스러운 양단 테이블보
7. 100% 수작업으로 이뤄진 양단 조각보 러너
8. 국내산 용기로 직접 구운 용기접시 찬기, 공기
9. 풍성한 상차림 세트구성
10. 고급스러운 29가지 선택옵션

상담 및 예약 문의 happydolsang@gmail.com

해피돌상

헤드라인처럼

사진을 찍다 보면, 고민 중에 하나가 배경이다. 배경에 대한 고민을 전혀 안 해본 사람이라면 초보자다. 보통은 1년 정도 사진을 찍다 보면 진지하게 배경에 대해 고민하게 된다. 이번 컬럼에서는 사진촬영시 배경을 어떻게 처리하는 것이 좋은지에 대해 인물사진을 중심으로 얘기해 보자.

인물 촬영시에는 가급적 복잡한 배경은 피하고, 단일색으로 된 곳을 고르는 것이 좋다. 배경이 복잡하면 화면이 산만하고 주제인 인물이 약하게 보이기 때문이다. 또한 배경의 밝기도 가능한 한 인물 쪽보다는 배경이 좀 어두운 편이 좋다. 즉 단순히 좋은 배경, 화려한 배경이 아닌, 단순한 배경이 인물을 돋보이게 한다. 그리고 인물과 배경의 색상대비나 보색대비 등을 적극 활용하여 프레임을 하도록 하자.

인물 사진이란 무엇인가? 바로 '사람' 이 주제가 되는 사진이다. 좀 더 풀어서 설명을 하자면 인물 사진이란 사람이 주 피사체인 사진이며, 사람의 특징을 표현하는 것이 주된 목적인 사진을 이야기한다. 따라서 인물 사진에서 가장 중요한 것은 '사람' 이다. 여행을 가서 사진을 찍게 되면 여행한 곳의 배경을 사진에 담겠다는 생각이 강한 나머지, 인물 사진인지 풍경 사진인지 잘 구별이 안 되는 모호한 사진을 찍게 되는 경우가 많다.

배경과 인물의 경계가 모호해지면 사진을 감상하는 사람의 시선이 주 피사체인 인물로 집중되지 않는 문제가 발생한다. 이런 사진은 기념사진으로서의 의미는 충분하지만 좋은 인물 사진이라고 말할 수는 없다. 인물 사진이 좀 더 좋은 의미를 지니려면, 부 피사체인 배경은 과감하게 생략하고 주 피사체인 사람의 특징을 좀 더 두드러지게 부각시켜야 한다. 이는 인물은 마치 신문의 헤드라인(Headline)처럼 처리되어야 한다. 신문에서 있어 헤드라인의 역

할을 생각해 볼만하다. 주 피사체인 인물을 강조하기 위해 숨은그림찾기 마냥 인물이 배경에 묻히게 하는 것 보다는 분리되어 강조되어야 한다. 광고사진이나 일부 스튜디오 사진의 경우, 인물을 배경으로부터 일부러 분리해야 할 경우도 많이 있다. 디지털 아트 작업을 할 때에도 필수적으로 활용되는 방법인데, 인물을 배경으로부터 분리할 때 흔히 "누끼판다" 혹은 "따낸다" 라는 표현을 실무에서 많이 사용하는데, 이것은 펜툴(Pen tool)로 일일이 외곽을 따라 그린 후 선택영역으로 변환하여 분리하는 방법이다. 가장 간단한 방법으로는 지우개툴(Erase Tool)로 바로 지우거나, 레이어 마스크를 활용하여 배경을 지우는 방법이 있다. 그리고 조금 더 고급 과정에서는 채널 정보를 활용하여 채널 마스크를 만들고 알파 채널로 만들어 저장 후 레이어 마스크(Layer Mask)로 적용하기도 한다.

만약 인물과 배경을 분리해야 하는 경우에는 촬영할 때부터 이를 고려하여 사진을 찍어야 좋다. 인물의 의상과 배경의 색상이 차이가 날수록 좋다. 영화를 찍을 때 합성할 장면은 블루스크린 앞에서 인물 촬영 후 배경과 합친다는 것을 알고 있을 것이다. 인물이나 주 피사체를 배경과 분리할 경우에는 주 피사체의 색상과 대비되는 색상으로 배경처리를 하는 것이 아주 중요하다.

참고로 1년마다 출간되는 학생들 사진도 화사한 빛이 드는 배경을 미리 준비하고, 학생들을 블루스크린을 활용해서 촬영하곤 한다. 얼핏 생각하기에 그냥 좋은 배경으로 한 장 찍으면 될 것 같고, 누구나 그 정도는 쉽게 찍을 수 있을 듯한데, 그리 쉽지 않은 경우가 많이 있다. 촬영 당일 날씨가 어떻게 변할지, 구름이 어떻게 이동할지 혹은 실내에서 촬영할지, 야외에서 촬영할지 정확하게 정해지지 않은 경우가 많다. 보통 블루스크린을 사용하게 되면 조명도 필요하고 들고 다녀야 할 짐들이 많지만, 다양한 상황에서도 안정적으로 결과물을 얻을 수 있다는 장점이 있다.

일반적인 상황에서 어떻게 정리된 배경으로 의도적으로 주제를 돋보이게 촬영할 수 있을까? 답은 의외로 간단하다. 우리가 알고 있는 피사체심도를 이용하여 배경을 적당히 날려주든가, 인물이 입고 있는 톤이나 색상과 구별되는 배경으로 하여 촬영하면 되



Photograph by SoungDae Yang

는 것이다. 색상과 명도 그리고 채도의 대비가 되도록 배경을 프레임에 설치하자. 어려운 것이 아니라, 단지 촬영자의 각도와 위치가 조금만 바뀌도 가능한 경우가 많다. 촬영 전에 인물만 보지 말고 세심하게 주위를 관찰하는 습관을 기르자.

사진에서의 배경은 하나의 유기체처럼 주 피사체와 부 피사체를 아우르며 호흡한다. 하고 싶은 얘기는 많겠지만, 생략하고, 줄이고, 강조하자. 그것이 배경이다. 이러한 배경은 인물을 신문의 헤드라인처럼 도드라지게 할 것이다.

* 나비스 스튜디오 / 영상, 사진, 그래픽디자인 전문 / 상담환영
* 이벤트 영상촬영, 사진촬영, 리셉션 영상제작, 그래픽디자인에 대한 문의와 예약은 연락해 주세요. (617.756.5744 ozic@hotmail.com)



글쓴이: 정철화, Ph.D.
978-726-6979
jungc811@hotmail.com
Slow Acres Country Club
58 Randall Rd, Stow, MA 01775

정철화 프로의 골프 이야기 218

무엇 때문에 연습스윙을 하나?

지막 점검을 하는 것이다. 연습스윙은 다음과 같은 역할을 한다.

1. 첫째로 연습스윙은 긴장된 마음과 근육을 풀어주는 역할을 한다.
2. 둘째로 클럽의 스윙 경로를 확인시켜 준다.

연습스윙의 역할 가운데서 두가지 모두 중요하지만 그중에서 기술적인 면에서는 두번째의 스윙 경로를 확인하는 작업의 중요성을 다시 한번 더 강조하지 않을 수 없다.

연습스윙을 할 때 스윙의 경로가 어떻게 진행 되는지 가장 쉽게 아는 방법은 디봇을 확인하는 방법이다. 하지만 실제로 플레이를 하면서 연습스윙을 할 때는 디봇을 많이 내는 것은 그리 바람직하지 못하다. 대신 잔디를 살짝 깎는 정도로 하면 스윙의 경로는 확실히 확인 하되 잔디는 손상 시키지 않게 된다. 잔디를 얼만큼 파는다는 사실 중요한 문제가 아니고 처음 어드레스 한 지점에 스윙을 할 때 클럽이 바로 그 지점에 지나가야 하는 것이다. 많은 초보자들은 자신이 겨냥한 지점과 같은 지점에 클럽이 지나가지 않게 스윙을 한



다. 아주 쉬운 얘기 같은데 실제로 그것의 중요성을 실제 상황에서 적용시키지 못한다는 데 문제가 있는 것이다. 마치 실생활에서, 신앙생활에서 어떻게 하는 것이 올바른 생활인

지 않지만 머리로 아는 것에서 혹은 말로만 하는데서 끝나는 것이 현실이다. 골프에서나 삶에서나 아는 것과 행동하는 것이 일치하는 그런 아름다운 모습들을 보고 싶다.

신영의 세상 스케치

411 회



시인 신영은 월간[문학기]로 등단, 한국[전통문화/전통춤] 알리기 역할 등 활발한 활동을 하고 있다.

skyboston@hanmail.net

두 녀석을 보며 '내 어머니'를 생각한다

어제는 집에서 30분 정도 떨어진 보스톤 시내에서 딸아이와 큰 녀석이 함께 생활할 공간(아파트)에 필요한 가구가 도착한 날이다. 물론, 조립되지 않은 간편하고 저렴한 가격의 가구들을 사들인 까닭에 두 녀석이 끙끙거리며 애쓴 시간이다. 그래도 다행인 것은 가깝게 지내는 아저씨와 조카 친구의 도움의 손길이 있어 한결 수월했다. 아직 아파트 내의 작은 공간은 정리되지 않았지만, 두 아이 방의 침대와 거실의 소파 그리고 부엌의 식탁이 정리되었으니 커다란 작업은 끝난 셈이다. 생활 공간에 필요한 자잘한 것들은 하나씩 차근차근 정리하면 될 것 같다.

딸아이는 엇그제부터 초등학교에서 일을 시작해 바쁜 시간을 보내고 있다. 이것저것 공부할 것도 많거나 준비물들은 또 어찌나 많은지 그래도 즐거워하는 모습이 보기 좋아 엄마도 행복하다. 내년에는 대학원에 입학한다며 지금 하고 있는 일이 많은 도움이 될 거라고 열심과 열정을 가지고 하고 있다. 집에서 1년은 보스톤 시내에 기차를 타고 다니다가 얼마 전 다른 룸메이트들과 생활하고 있었다. 그러다가 마침 남동생이 보스톤 시내에서 대학원에 다니게 되어 함께 생활할 수 있게 된

것이다. 딸아이는 어제부터 며칠 학교에서 리트릿(연수)을 떠나 정리는 모두가 우리 몫이 되었다.

아버지 뉘에 얻은 늦둥이 막내로 태어나 철없이 어린 시절을 보냈다. 젊은 부모님을 둔 친구들의 교육 방식과 늙은 부모님을 둔 우리 집 부모님의 교육 방식은 확연히 달랐다. 우선 '사랑의 방법'부터가 달랐다는 것을 세 아이를 키우며 더욱 깨닫게 되었다. 자식을 위한 사랑법은 가끔은 서운하더라도 제대로 된 사랑을 가르쳐야 한다는 것이다. 내 부모님은 무조건적 사랑이 강하셨던 까닭에 나 자신은 어른이 되어 혼자서 감당하기 얼마나 힘들었는지 모른다. 그래서일까, 세 아이를 키우며 다른 아이들보다 여느 부모들보다 조금은 엄격하고 강하게 키웠는지도 모른다.

그 교육방법이 가능했던 것은 아마도 세 아이에게 할아버지 할머니의 따뜻한 사랑과 정성이 넘쳐났던 이유일 것이다. 지금 생각하면 아이들에게 할아버지 할머니가 곁에 계시다는 것이 어려서 뿐만 아니라 어른이 되어서도 그들에게 얼마나 큰 고마움인지 모를 일이다. 우리의 삶에서 그 어떤 일이든 균형이 중요한 까닭이다. 그래야 더 멀리 더 높이 마음의 눈

을 떠 제대로 바라볼 수 있는 까닭이다. 그것은 아주 중요한 일이다. 어떤 일을 맞닥뜨렸을 때 너무 감정적으로 흐르지 않고 이성적인 판단을 할 수 있는 힘은 바로 객관적인 눈이 뜨여야 하기 때문이다.

우리 집 세 아이는 어려서 엄마의 쌀쌀함에 가끔 섭섭한 때가 많았다. 하지만 연년생으로 자라는 세 아이를 두고 그 어느 편을 들 수가 없었다. 집안에서 놀거나 공부를 하더라도 간섭보다는 지켜보는 편이었다. 물론, 밖에서 그녀를 타거나 자전거를 타며 동네에서 놀 때도 엄마의 눈으로 가끔 확인할 뿐이지, 다치지 않을 만큼에서는 서로 부딪치고 싸우는 일에 무심한 척 간섭을 하지 않으려 애를 썼던 기억이다. 그것은 무관심이 아니었다. 서로 형제간에 오가는 옥신각신도 하나의 '작은 사회'인 이유이다. 서로 그 일에 대한 해결 방법도 찾아내는 힘을 배우는 것이다.

어제는 아파트 공간에 놓아둘 물건들의 조립을 도와주시려고 가깝게 지내는 아저씨가 오셨는데 그분에게는 딸 하나가 있다. 지금은 결혼해 손녀딸도 두신 분이다. 우리 집 두 녀석이 서로 힘을 합해 일하는 것을 보시고 흐뭇한 표정으로 말씀을 해오신다.

"저 두 녀석을 보니 얼마나 든든하십니까?" 하고 말이다.

"뭘요, 자기네 일인 것ですよ." 하고 대답을 드렸다.

"이럴 때 아들 없는 사람은 아들이 있으면 싶은 마음이 드는 것이지요." 하시면서 웃으셨다.

우리 친정 집은 아들을 낳고도 키우지 못해 딸만 넷이 있어 그 마음을 누구보다도 잘 안다.

무거운 물건을 들어서 옮기며 두 녀석이 거실의 소파와 부엌의 식탁 그리고 방의 침대 세트를 조립하는 모습을 보며 많이 행복했다. 이제 다 컸구나! 싶은 마음에 잠시 지금은 아니게 신 '내 어머니'를 떠올렸다. 아들 셋을 낳고도 키우지 못하고 딸만 넷을 키우셨던 '내 어머니'를 생각하면 마음이 무겁다. 평생을 아들 자식에 대한 한(恨)을 담고 사셨던 어머니의 삶은 한 여자 개인의 한(恨)뿐만이 아닌 우리 어머니 그리고 우리 할머니 세대의 한서린 여인의 아픔이었고 역사였다. 문득, 두 녀석을 보며 '내 어머니'를 생각하는 것은 내 속에 아직도 남아 흐르는 '내 어머니의 한(恨)'인 게다.

한의원 선유당

교통 사고 상해 보험 처리

복잡한 절차 없이
교통사고 접수 후
바로 치료 가능

치료비용은 보험 회사에서 전면 지급

Coming to an understanding of your health concerns

Tel: 617.327.1812

1208 VFW Parkway #201 Boston, MA. 02132

bostonhanjin.com

여러분 가까이 있습니다!

한진

175 Harvard Ave. Allston, MA 02134
T: 617.782.2424 F: 617.782.2421

귀국이사 / 로컬이사 / 포워딩 / 택배 서비스

여권사진 / 이벤트 사진 / 영상 촬영 및 편집 / 그래픽디자인 서비스 / 디지털 포토 & 포토샵 튜터링

결혼식비디오예약중 Nabis Studio



아내의 발톱

김화옥 (보스톤코리아 객원 칼럼니스트)

한국에선, 삼류 월간지가 있었다. ‘아리랑’ 이니 ‘실화와 사진’ 이런류 잡지였다. 현대, 이런 잡지들은 항상 한달 먼저 출판된다. 아직 오월인데, 칠월호가 버젓히 가판대에 올라와 있는 거다. 세월을 앞서 가는 잡지라 해야겠다. 아주 오래전 호랑이 담배피던 시절이야기다. 아내의 생일은 아직 멀었다. 하지만, 이 글은 아내의 생일을 축하하는 글이다. 매우 사사롭지만 공개하고 있으므로 다시한번 쑥스럽다. 이 글이 아내의 생일에 맞춰 읽히기를 바란다. 이걸 한달 먼저 쓰고 있고, 지금은 아직 유월 초다. 아내의 생일이 아직도 한달이나 남았다. 여름밤이 짧듯, 한달은 금새 간다.

백결선생이든가.방아짙는 소리를 거문고

로 대신했던 그 명인 말이다. 명절에 떡을 만들 곡식이 없었다 했다. 선생을 따른다. 누구 표현대로 ‘비천한 글재주’ 로 아내의 생일을 다시 축하하려 한다. 작년 아내의 생일을 보스톤 코리아를 빌려 축하한다 했다. 아내는 매우 민망해 했다. 동네방네 소문낸다고 얼굴 찌푸렸다. 그런다고 멈칫 할 서방도 아니며, 아내는 그러려니 하고 넘어갔다. 속으로는 싫지 않을 것이라 나름 오해하면서 말이다. 누가 경상도여인네 아니랄까봐 무뎠하긴?

아내의 발톱색은 붉은 색이었다. 빨간색 메니큐어에 빛을 발했던 거다. 여름이면, 양말을 신지 않는 아내는 발에도 뭔가를 발라야 한다. 샌들을 신고 다니므로 발이 보인다.

아내는 대신 여름에만 맨발로 다닌다. 사시 사철 맨발은 아니다. 정지용 선생도 그냥 지나치지는 않을 게다.

전설바다에 춤추는 밤물결 같은 검은 귀밑머리 날리는 어린 누이와 아무렇지도 않고 예뻐 보이는 사철 발벗은 아내가 따가운 햇살을 등에 지고 이삭 줍던 곳, 그곳이 차마 꿈엔들 잊힐 리야. (향수 중, 정지용)

현대, 아내의 발톱이 변했다. 색깔이 바뀌었다. 무릎에 걸려 탈색되었다는 말은 아니다. 색깔이 눈에 익지 않은 색이었던 거다. 진한 코발트색이었다. 젊은 시절이라면, ‘

누구의 허락을 받고 바꿨느냐?’ 길길이 별잔소리를 다했을 게다. 하지만 이제 삼십이 는 가만히 있었다. 슬쩍슬쩍 쳐다보면서 색깔이 과히 나쁘지 않다 스스로 위로하면서 말이다.

요사이 메니큐어 색깔도 가지가지다. 메니큐어는 붉은 색인줄로만 알고 있었는데, 이제는 초록에 파란색에 코발트에 없는 색이 없을 지경이다. 광고 문구가 생각났다. 꽤 오래전에 기억하던 거다. 아모레 화장품 광고였는데, 매우 인상적이었다. 하긴 광고 문구 중에서 인상적이지 않은 게 없기는 하다. ‘내가 좋아하는 사람은 나이를 먹지 않았으면 좋겠다.’ (아모레) 내가 다시 표절한다. 내 소망인데, 소망이 이뤄 질것을 믿는다.

‘내가 사랑하는 아내는 나이를 먹지 않았으면 좋겠다.’

다시 한번 말장난이고, 비틀었고, 표절했다. ‘여자의 개성은 발톱이 말합니다.’ ‘그 여인을 차마 꿈엔들 잊을리야.’

이와 같이 남편들도 자기 아내 사랑하기를 자기 자신과 같이 할지니 자기 아내를 사랑하는 자는 자기를 사랑하는 것이라 (에베소서 5:28)

생일을 축하합니다. 나이를 먹는 당신은 더욱 아름답습니다.

독자들아, 다시 일년이 지났다. 지난해에 아내에게 전화줘서 감사하다. 올해에도 다시 전화해라. 축하한다 말해야 한다. 대신 올해에도 내게 전화하지는 말라.



영어를 배우면서 합법적으로 미국에 머무르세요

기초영어부터 어드밴스 아카데미
영어까지 다양한 레벨!



- 무료 튜터링
- 온라인 토플 준비
- 미국인 영어 교사
- 최신의 교실과 컴퓨터 랩
- 필드 트립 그리고 그룹 프로젝트

ESL 아카데미에서 제공하는 여러가지...

- J-1, B1/B2 비자를 F-1으로 신분 변경
- 다른 학교로 전학 용이
- 해외에서 학생비자 취득 안내

ESL.CSINOW.EDU

지금 전화주세요!
888-886-5740

CHARLESTOWN
WORCESTER

CSI is accredited by NCA CASI and is authorized under federal law to enroll nonimmigrant alien students.



NAMU
 꿈을 키우는 부동산
 NaMuRealEstate.com

2001 Beacon Street, Ste. 101
 Boston, MA 02135
 info@NaMuRealEstate.com
617.858.NAMU (6268)

Commercial · Rental · Purchase · Sale · Residential · Rental · Purchase · Sale

NAMU REAL ESTATE은 모기지(mortgage)와 부동산 지식을 두루 갖춘 전문가들이 설립한 컨설팅 기업입니다.
 고객님들의 주택 및 상업용 부동산 구매와 렌트에 필요한 일반적인 절차와 금융관련 정보를 쉽고 친절하게 제공하여 드립니다.
 골치 아픈 부동산 매매를 믿고 맡겨 주십시오.
 고객님의 부동산 자산과 함께 성장하는 나무 Real Estate이 되겠습니다.



형사법
 상법/회사법
 유언장/ 상속
 민사법
 부동산법

스티븐 김 변호사
 보스톤 검사 경력
 (Steven S. Kim)

617.879.9979
 stevenkimlaw.com

The Law Office of Steven S. Kim

2001 Beacon Street, Suite 101,
 Boston, MA 02135

Steven@stevenkimlaw.com

주택 구매용자, 재융자,
 부채통합 용자
 Conventional Loan / FHA Loan
 / Portfolio Loan
 상업 구매용자,
 재융자
 Conventional Loan
 / SBA Loan



류 영욱
 Young Uk Lew
 NMLS#164694

Cell: 617.777.2929
 Fax: 617.284.6196
 ylew@indmortgage.com



Boutique broker for individualized residential & commercial loans

경험과 신뢰를 자랑하는 보스톤의 모기지 박사

we arrange but do not make loans. The Commonwealth of Massachusetts, Licensed by the Division of Bank and Loan Agencies, NMLS #641207



올해 9월에 NFL 정규 시즌이 시작할 때 팀 티보가 패트리어츠에 남아 있을지는 확실하지 않다

실망스런 팀 티보 패츠와의 미래 불투명

(보스턴 = 보스톤코리아) 정성일 기자 = 뉴잉글랜드 패트리어츠의 백업 쿼터백인 팀 티보가 지난 16일 탬파베이와의 프리시즌 경기를 마치고 라커룸으로 향했다. 지난 해까지 티보

주위를 에워싸고 인터뷰 경쟁을 벌이던 기자들의 모습은 보이지 않았다. 지난 오프시즌에 패트리어츠 팀에 많은 변화가 있었지만 티보가 패트리어츠로 이적한 소식이 언론의 주목을

가장 많이 받았던 일 중 하나다. 실력에 비해 거품이 많다는 지적도 있지만 티보의 지명도와 인기는 전국구 스타급이었기 때문이다. 티보는 플로리다 대학 재학 시절부



터 두각을 나타내기 시작하여 대학 선수 최고의 영예인 하인스만 트로피를 거머쥐고 두 번이나 팀을 대학리그 결승에 진출시켰다. 티보는 패스와 러시가 가능한 전천후 쿼터백으로, 그리고 카리스마 넘치는 팀의 리더로 최고의 인기를 누렸다.

NFL에 진출한 이후에도 티보의 인기는 식을 줄 몰랐다. 덴버 브롱코스 시절에는 4쿼터 후반에 신들린 패스와 러닝 공격으로 역전승을 일구어내며 '티보 타임'이라는 말까지 생겨났다. 공개적으로 종교적인 신념을 나타내는 것을 금기시하는 미국이지만 무릎을 꿇고 경기장에서 기도를 하는 티보의 모습은 오히려 '티보잉'이라는 신조어를 만들어내며 인기를 더했다.

그러나 현재 티보는 패트리어츠의 주전도 아닌 세 번째 백업 쿼터백으로 로스터에 이름을 올려놓고 있다. 그나마 티보의 이름이 올해 정규 시즌이 시작할 때 패트리어츠의 53인 로스터에 남아 있을지

조차 불투명한 상황이다. 티보가 NFL에서 계속 선수 생활을 하기 위해서는 뭔가를 보여줘야 한다. 그러나 최근 2번의 프리시즌 경기는 티보의 미래를 더욱 암울하게 만들고

있다. 지난 금요일에 탬파베이와의 경기에서 티보는 패서 레이팅 0을 기록했다. 7번 패스 시도를 하여 1번만 성공하였고, 성공한 패스마저 전진이 아닌 1야드 후퇴였다. 지나치게 공을 높이 던져 인터셉션을 당하고 상대 수비를 읽지 못해 두 번의 싹을 당했다.

티보가 탬파베이와의 경기에서 가능성을 보여준 것은 6번 러닝을 하여 30야드를 전진한 것이다. 티보는 경기 후 "내가 할 수 있는 최선의 방법을 동원해도 다른 상황이 발생하기 마련이다" 라고 말했다.

첫 번째 프리시즌 경기였던 필라델피아와의 경기에선 조금 나은 모습을 보였다. 12번 패스에 4번 성공하여 55야드 전진, 4번의 러닝을 통해 31야드를 전진했다.

티보는 덴버 브롱코스에서 트레이드 된지 13개월만에 뉴욕 제츠에서 방출되었다. 패트리어츠로 옮긴 후 10여 주의 기간 동안 빌 벨리치 감독은 티보의 모든 연습 과정을 지켜보았다.

벨리치 감독은 "티보가 일주일 동안 연습하는 것을 본다면 단순히 경기에서 보여지는 숫자가 전부는 아니라는 것을 알게 될 것이다" 라고 말했다. 그러나 티보가 53인 로스터에 남을 수 있느냐는 질문에는 "지금 당장은 말할 수 있는 것이 아무것도 없다. 모든 선수들이 치열한 경쟁을 하고 있고, 우리는 지켜볼 것이다" 라고 답했다.

jsi@bostonkorea.com



화랑도(花郎徒)와 성(性) 그리고 태권도(跆拳道)-2

박선우 (박선우태권도장 관장)

51세든 576년이라면 진흥왕이 죽은 해이다. 그러나 진흥왕 재위시, 즉562년(진흥왕 23년)에 대가야 정벌이 있었다. 이 전투에 사다함이 화랑으로 참전하였다. 이 점을 감안하면 화랑도의 설치는 진흥왕 초기나 대가야 정벌의 이전으로 보는게 타당하다. 둘째로 화랑 세기에 지소태후가 원화를 폐지하고 화랑을 설치했다는 기록을 볼 때, 진흥왕이 친정을 시작한 시기는 대체로 551년(진흥왕 12년, 진흥왕이 연호를 551년에 고쳤다)으로 보는데, 즉 지소태후의 생몰년의 기록이 없어서 진흥왕보다 몇 살이나 더 많은지는 잘 모르지만 화랑의 설치는 진흥왕 초기, 지소태후가 섭정을 할 때 된 것으로 보여진다. 즉 신라의 황종(거칠부)이 고구려를 정탐하고 와서 고구려의 '선배제도' 를 본받아 고구려에서 귀화한 해랑법사의 자문을 받아 551년에 화랑을 설치했다는 설이다. 다음은 진흥왕의 원년인 540년으로 보는 견해이다. 즉, 540년 원화를 폐지하고 화랑을 설치하면서 '화랑'이란 이름을 진흥왕의 직전의 왕인 법흥왕이 총애했던 위화랑魏花郎의 이름에서 비롯된 것이다. 그리고 이 위화랑이 화랑의 1세 풍월주가 되었다. 이 540년의 설치설이 역사적인 근거는 희박하지만 여러가지의 사실史實을 종합해 보면 가장 설득력이 있다. 즉 신라시대에 쓰여진 화랑세기는 정확한 설치 연도가 없고, 고려시대의 삼국사기에는 576년으로 나와 있다. 그런데 조선시대에 와서 김종서 등이 지은 고려사절요에는 화랑이 540년에 설치되었다고 기록하고 있다.

(다음 호에 계속)

다시 미남자를 택하여 곱게 꾸며 화랑이라 이름하고 그를 받드니 무리들이 구름처럼 모여들었다" 라고 한다. 삼국사기를 편찬 할 때 김대문의 화랑세기도 참고하였다. 그런데 삼국사기에는 준정이 사형에 처해지자 준정을 따르던 무리들이 스스로 화목을 잃고 원화가 없어진 것으로 묘사되어 있다. 하지만 화랑세기에는 지소태후가 폐지하고 화랑을 설치하여 국민들로 하여금 이들을 받들게 하였다고 되어 있다. 이 두 원화 우두머리의 시기질투 살인사건의 내용을 조금 더 살펴보면, 남모는 공주이다. 남모공주(南毛公主, ?-576)는 법흥왕과 보과공주 부여씨의 딸이며 백제 동성왕의 외손녀이다. 그리고 지소태후의 이복 자매이다. 그리고 또 한 명의 우두머리 준정은 영실공(박영실)을 섬겼는데 그는 지소태후의 두 번째 남편이다. 지소태후는 아버지 법흥왕의 유명을 받들어 영실공을 계부繼父로 맞아 들였지만 영실공을 좋아하지 않았다. 이러한 배경과 상황에서 300여 명씩의 무리를 거느린 남모와 준정은 서로가 더 많은 무리를 차지하여 우두머리가 되려고 하였다. 남모는 자신이 법흥왕의 딸이라는 신분과 지소태후를 등에 업었고, 준정은 영실

공을 섬겨서 자신의 자리를 빼앗기지 않으려고 노력하였다. 하지만 준정의 그 노력은 상황을 더 악화시켰으며 지소태후가 준정에게 물러날 것을 종용하면서 남도들을 남모에게 더 주었다. 이에 시기와 앙심을 품은 준정이 남모를 자기 집으로 초대하여 많은 술을 억지로 먹고 강물에 던져 죽였다. 그리고 준정은 사형당했다. 그 해가 바로 576년이다. 이 '원화' 설치와 '남모와 준정'의 사건은 576년 봄, 비교적 짧은 기간에 일어난 일인데 역사적으로 차지하는 비중은 대단히 크다. 원화가 조직되어 운영된 기간이 몇 주 내지는 몇 개월 밖에 되지 않는다는 계산이 나온다. 하지만 이것은 삼국사기에서 인용한 위의 글만 봤을 때이며, 그래서 몇 가지의 문과 동시에, 화랑의 5대 풍월주인 사다함의 행적을 근거로 화랑의 설치를 진흥왕 초기로 유추해볼 수 있다. 이 견해가 주류를 이룬다. 첫째로 남모와 준정이 죽고 화랑을 설치했다는 576년은 진흥왕이 죽은 해이다. 진흥왕, 김삼맥종은 540년에 왕위에 올랐다. 그 때가 7세 때 였다면 43세에 죽었고, 삼국유사처럼 15세였다면 51세였다. 7세로 보는 견해가 많으며, 고로 지소태후가 섭정을 했다. 43세든

원화(남모와 준정)

진흥왕이 어린 나이(7세 - 삼국사기, 15세 - 삼국유사)에 즉위하여 모후인 지소태후가 섭정을 할 때 화랑의 전신인 원화를 폐지하였다. 그 원인은 원화의 수장인 남모와 준정의 사건 때문이다. 그 사건의 내막을 훑으면서 화랑의 기원을 좀 더 살펴 보기로 한다. 먼저 삼국사기(신라본기 진흥왕 37년, 576년)를 보면 "37년 봄에 처음으로 원화를 받들었다. 일찍이 임금과 신하들이 인물을 알아볼 방법이 없어 걱정하다가, 무리들이 함께 모여 놀게 하고 그 행동을 살펴본 다음에 발탁해 쓰고자 하여 마침내 미녀 두 사람 즉 남모南毛와 준정俊貞을 뽑고 무리 300여 명을 모았다. 두 여인이 아름다움을 다투어 서로 질투하여, 준정이 남모를 자기 집에 유인하여 억지로 술을 권하여 취하게 되자 끌고 가 강물에 던져 죽였다. 준정이 사형에 처해지자 무리들은 화목을 잃고 흩어지고 말았다." 라고 적혀 있다. 그리고 이어서 "그 후

이선영원장의 한방 칼럼



한의원 선유당 원장 이선영
617-327-1812
1208B VFW parkway
suite 201 Boston MA 02132
www.sunudang.com, info@sunudang.com

기억력 감퇴에 좋은 음식

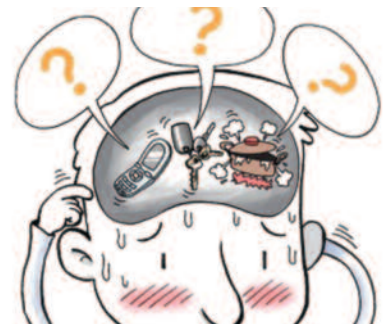

건망증이란 기억장애의 하나로 잘 기억하지 못하거나 잊어버리는 정도가 심한 병적인 상태를 말합니다. 자기가 알고 있거나 했던 일들을 깜빡 잊어버려서 사물의 처리 능력마저 약해진 것을 말합니다.

요즘은 기계의 발달로 전화번호나 집주소 은행구좌 등을 외울 필요가 없어서 단순한 암기력도 떨어지지 않나 싶습니다.

한의학적으로 보면 스트레스 걱정 등이 지나쳐서 심장의 혈액이 손상되고 비위장 소화기 계통의 기능이 쇠약해지면 건망증이 심해지게 됩니다. 또 울혈로 인해 뇌세포에 공급되는 산소량이 부족해질 경우에도 기억력이 감퇴하거나 건망증이 생길 수 있습니다.

건망증이 심한 사람은 치매에도 잘 걸리므로 젊어서부터 기억력이 쇠퇴하지 않도록 노력하는 것이 좋습니다.

기억력 증진을 돕는 식품으로 오미자차와 녹차 그리고 건뇌 식품인 땅콩, 호두, 참깨를 소개할까 합니다.

오미자차 오미자는 다섯가지 맛이 난다고 해서 오미자라 불리우는데, 허로로 몹시 여윈 것을 보하고 눈을 밝게 하며 양기를 좋게 합니다

. 갈증을 멈추고 번열을 없애며 술독을 풀고 기침이 나면서 숨이 찬 것을 없애는데 도움이 됩니다.

오미자 1컵을 씻어서 물기를 뺀 후 끓였다가 식힌 물 2컵을 부어 하루를 놔두면 오미자물이 우려납니다. 매우 진한 오미자차가 되는데 맛이 시고 강합니다. 여기에 8배의 물을 타서 희석시켜 냉장고에 넣어두고 시원하게 먹으면 따뜻하게 데워 먹으면 됩니다. 매일 꾸준히 1-2컵을 마시면 좋습니다. 오미자는 과로로 인한 시력 감퇴나 기억력 감퇴를 개선시키는데 큰 도움이 됩니다.

녹차 녹차에는 비타민 C 외에 카페인, 탄닌과 여러 가지 무기질 성분이 들어 있어서 대뇌 중추를 자극하여 졸림을 없애고 신경이나 근육의 작용을 활발하게 하는 작용을 합니다. 정신이 맑아지고 집중이 잘 안될 때 녹차를 마시면 머리가 맑아지면서 개운한 느낌이 듭니다. 녹차는 여러 가지 이로우미 많은 녹차이지만 속을 냉하게 할 수 있으므로 빈 속에 먹는 것은 좋지 않습니다.

땅콩 뇌세포는 약 60%가 불포화지방산을 구성되어 있어 뇌세포가 활발히 작용하기 위해

서는 불포화지방산이 계속적으로 보충되어야 합니다. 불포화지방산을 많이 함유하고 있는 대표적인 식품이 바로 견과류입니다

. 특히 땅콩은 비타민B, 레시틴, 양질의 아미노산이 풍부해서 머리를 좋아지게 합니다.

호두 호두 속은 마치 두개골에 들어 있는 뇌의 모양과 흡사하기 때문에 호두는 두뇌를 건강하게 하고 뇌세포를 활성화시키는 작용을 지니고 있습니다. 호두의 모양새가 양쪽으로 나뉘어져 있어 폐의 형태와 비슷하다고 하고 폐기를 수렴하므로 숨이 가쁜 것을 치료하며 신을 보해 허리가 아픈 것을 멎게 한다고 합니다.

호두죽은 청나라 말기의 서태후가 즐겨 먹던 음식으로 피부를 윤기나게 하고 탄력을 좋게 한다고 알려져 있습니다.

호두에 관한 많은 속설 중에 중국의 한 장수촌에서 80-90세 노인들이 허리가 곧고 건강한 것이 그 지방에 호두 나무가 많아서 매일 호두



검은깨



땅콩



호두

를 먹어서 건강히 장수한다고 하는 것입니다. 호두는 최고의 장수 식품 중 하나입니다.

검은깨(흑임자, 호마) 참깨에는 견과류에 많이 들어있는 불포화지방산이 많이 들어있는데 동의보감에 참깨를 오래 먹으면 몸이 가벼워지고 오장이 윤택해지면서 머리가 좋아진다고 했습니다. 의감에서는 호마는 골수와 뇌수를 보하고 정을 보충해주며 오래 살게 하고 얼굴색이 젊어지게 한다고 했습니다. 검은깨를 검은콩과 가루내어 미수가루로 타서 마셔도 좋고 검은깨죽을 만들어 먹어도 좋습니다.

기억력을 좋게 하려면 스트레스를 줄이고 마음을 편안히 하고 규칙적인 생활을 하는 것이 이롭고, 암기할 수 있는 것은 되도록 외워보고, 기억력 증진에 좋은 위의 음식들을 즐겨 먹어야 하겠습니다.

내맘대로 무한대로 시청한다!

한국방송, 합법적으로 저렴하게 속편하게 보세요!



앤티비를 가입해야 하는 이유!

- 첫째** 2만여편 이상의 한국 방송 및 한국 영화 콘텐츠 KBS, SBS, MBC, MBN, CGN TV, WOW-한국경제 TV 등 다양한 방송사 프로그램들을 제공합니다.
- 둘째** 원하는 방송 원하는 시간에 내맘대로 기존 타 업체 편성표의 시간대에만 보는 것이 아닌 고객님의 골라볼 수 있습니다.
- 셋째** 저렴한 가격 2년 약정 하시면 월 \$24.99에 무한대로 시청 가능합니다.
- 넷째** 고화질 SD, HD 및 FULL HD 등 고화질 및 초고화질로 시청하세요.
- 다섯** 다양하고 재밌는 부가 서비스 노래방 등 다양한 부가 서비스를 이용할 수 있습니다.



보스톤 한국콜택시
Boston Hankuk Jonghap Service, LLC

- 공항 픽업/관광 ● 소형 이삿짐/카지노
- 미니밴/승용차 ● 쇼핑몰(아울렛 몰)

617.461.9270

한인업소록

Korean Business Directory

이민법 전문 변호사



스티브 서

비자 / 영주권
투자이민/취업이민
Lawcity7@gmail.com

www.Stevesuh.com

617-877-3435

Vol 9. No.33 August 23 2013

한인들과 함께하는 좋은 신문 Bostonkorean@hotmail.com

발행처 : The Boston Korea

161 Harvard Avenue, Suite 13, Allston, MA 02134 전화: 617-254-4654, 광고문의 전화: 617-775-8474

한진택배
HANJIN EXPRESS
보스톤 대리점

Tel 617.782.2424
175 Harvard Ave St14A, Allston, MA

업소탐방 207

편안하고 아늑한 네일 살롱

POSH NAILS

186 Cambridge Rd., Ste. 2 Woburn, MA 01801, (전화) 781-281-7294

선 가든 힐링센터

지압 침 기치료

617.953.4988

(보스톤 = 보스톤코리아) 김현 천 기자 = 보스톤에서 북쪽으로 30분 거리 우번 캠프리지 로드 상에 한인 이 운영하는 네일살롱 포시 네일 (POSH NAILS, 대표 비키 김)이 최근 오픈했다.

대형은 아니지만, 아담하고 아늑한 분위기로 세련된 인테리어를 갖춘 이 네일 살롱은 매니큐어 8개와 페디큐어 8개에 페이스셜 룬까지 갖추고 있어 한인 여성들에게 반가운 소식이 되고 있다.

한 곳에서 매니큐어와 페디큐어, 속눈썹 연장 및 페이스셜 마사지까지 토탈 서비스를 받을 수 있기 때문.

페이스셜은 간단한 미니 페이스월부터, 아로마 테라피, 노화방지 및 재생, 유럽식 딥 클린징 및 재생, 콜라겐 마사지 등이 제공된다. 가격은 \$60부터 \$150까지.

포시 네일 살롱은 현재 한인을 대상으로 페이스셜과 속눈썹 연장을 30% 할인 행사 중이다.

포시 네일 살롱의 비키 김 대표는 서비스의 형태는 다른 네일 살롱과 별반 다르지 않지만, “가족같은 친밀함과 섬세한 서비스, 그리고 철저한 위생 관리를 생명처럼 여긴다” 고 말했다.

고객의 손, 발, 얼굴 등을 만지는 일이니만큼 애정을 갖지 않으면 힘든 일이라는 것.

유리창이 많아 밖이 시원스레 내다 보이는 곳. 편안한 페디큐어 체어는 양옆을 간이 커튼으로 막아 아늑한 분위기 속에서 서비스를 받을 수 있다.



를 매매하고 우번으로 옮겨 새로운 사업체를 키워나가고 있는 것.

“정말 섬세함이 요구되는 일이니 만큼 고객의 특성이나 스타일, 성향 등을 파악해 그에 맞는 테크니션을 배치해 주는 것에 신경쓰고 있다” 는 것이 비키 김 대표의 말이다. 그런 이유로 테크니션의 마음가짐에도 각별히 신경쓰고 있다고.

“마음에서 우러나오는 가족같은 친밀감을 갖고 고객에게 서비스하라” 는 것이 테크니션들에게 요구하는 지침이다.

세련된 시설과 수준높은 서비스, 합리적인 가격의 삼박자를 갖추고 있는 포시 네일 살롱의 비키 김 대표는 “늘 가족같은 마음으로 최고급 서비스를 제공하는 데 치중할 것” 이라고 말했다.

hckim@bostonkorea.com



“주님의 사랑으로 모든 이들을 환영합니다!”

하나님의 사랑이 살아 숨쉬는 한 가족 같은 사랑공동체에서 참 기쁨과 평화, 영원한 생명을 함께 누리시겠습니까?

주일예배: 오후 12:30 담임목사: 최형락

보스톤 사랑의교회

www.bostonvechurch.com
1 Church St., Wakefield, MA 01880 (978)869-2596

장 음식 주문

- 김밥 및 떡 전문
- 생일잔치, 교회모임
- 돌, 회갑, 계모임 음식
- 대학교 파티, 결혼식
- 저렴한 가격
- 맛있고 풍부한 음식

Tel:781-648-0584

보스톤 봉사회

의료보험안내
무료세금보고

508-740-9188

코리아 여행사

617.267.7777
1.800.473.1922
650 Beacon St(Suite #205)
Boston, MA

보스톤코리아 업소탐방

신청 방법:
전화번호 617-254-4654
bostonkorean@hotmail.com

오리엔트 여행사

Orient Travel
781.665.0004
145 Main st Melrose, Ma 02176
theorienTtravel@yahoo.com

CHOISIGNS & DESIGN

LED Sign, Channel Letter, Truck Lettering, Banner, Poster, Window Letter, Car Sign, Lighted Box, All Types of Signs.

간판 및 사인

617.470.1083
e-mail choisigns@yahoo.com

▶광고 마감: 매주 화요일 오후 5시(신문)▶수표 보내주소: Payable to: The Boston Korea 161 Harvard Ave, Suite 13 Allston, MA 02134

**사업의 시작은
이경혜 부동산**

Tel 800.867.9000
Cell 508.962.2689
email: kayleebrokers@aol.com
www.leebrokers.biz

알뜰 나눔터 안내

보스톤코리아는 2013년 5월 1일부터 새로운 알뜰광고 요금정책을 적용합니다. 보스톤 코리아 네이션 와이드 광고를 선택하시면 LA, 애틀란타, 뉴욕, 시카고, 애틀란타, 달라스, 시애틀 및 보스톤까지 총 미주 8개 지역의 오프라인 신문을 통해 광고를 동시에 내보내도록 합니다. 네이션 와이드의 광고는 총 5줄까지 가능하며 한 달 광고료는 \$50입니다. 여러분의 많은 이용 바랍니다. **N**은 보스톤 지역 외 네이션 와이드 광고임을 알려 드립니다. 만약 보스톤 지역 광고만을 원하실 경우 한 달에 \$30입니다. 결제는 그레딧카드로 하실 수 있으며 개인수표 또는 머니 오더 등을 보내주셔도 됩니다. 신문 광고 마감은 매주 화요일 오후 5시입니다. 보스톤코리아닷컴 광고는 신청 당일 업데이트 가능합니다.

구인

광고 문의 617-254-4654

벌링턴 '코코호도' 매니저 및 직원 구함 (영어가능자)
617-230-1002

부티셔플라이 남녀 직원 구함 풀/파트 타임, 영어 가능하신 분
617-236-5975

하숙생 또는 자취생 구함, Ayer 지역, 조용함 978-897-5107(직장), 978-772-9429(집)

주방 쿡/주방보조 구함

주방 쿡(중식경험자)/주방 보조(초보가능) 풀, 파트 타임 구합니다
(603)889.0055 (문의 3시 이후)

4989 부동산매매는
뉴스나부동산
617-969-사구팔구
www.newstarrealty.com

룸렌트 및 매매

광고 문의 617-254-4654

Arlington 방 렌트합니다. (방2개 각각) 계약 즉시 입주 가능.
617-806-6300, 617-304-4033

폐백
준비해드립니다
978.688.0929

사고 팔고

광고 문의 617-254-4654

Big Sale
귀국 관계로 살림살이와 Toyota Camry(105,000mil.) 포함 적당한 값에 팝니다.
아파트는 월세 \$1,300 즉시입주가능 보스톤 근처 전화 1-617-458-6625 or yonhnam@gmail.com

N Hot Seller Store 매매
선물용품, Hello Kitty, Oakley, Rayban Sunglasses, hats, Heelys, Hurley, Vans, Element, DC Shoes, Fox Racing, All kind of Skateboards and more Top Name Brand와 주얼리, 티셔츠 등을 판매하며, 미시시피에서 가장 큰 몰인 Northpark Mall 안에 위치. Store 사진은 Facebook.com에서 Underground Northpark 을 치시면 볼 수 있습니다.
E-2 비자 가능
판매가격 27 만불 (가격조정가능)
601-953-0871

N 사람을 찾습니다
켄터키에서 같은 교회를 다녔던 송복섭씨 (50대 중반 정도)를 찾습니다. 두 아들이 있고 한 아들 이름이 다니엘입니다. 현재 조지아에 살고 있는 걸로 알고 있습니다. 아시는 분은 연락 바랍니다.
680-731-6561 / 510-846-2080 (박혜경)

N 그로서리 테리아끼 매매
어번 켄터지역 2400Sqft, 깨끗함 약간의 오너케어 가능 E-2 가능 Lease 기간 연장가능 월~금:8:00~7:00 Open 토:10:00~6:00 까지 Open
509-432-8287

N 가라오케 바 구인
샌안토니오 가라오케 바에서 바메이트 구함 저녁7:00~새벽2:00까지 시간조절 가능 숙식제공, 나이제한 없음 가족같이 지내실 분 원함
206-369-1082

N 카메라 수리점 매매
CAMERA REPAIR BUSINESS 6,000 SQ.FT. DULUTH, GA 연매상 \$480,000 순이익 \$120,000 재고 \$300,000 매대가 \$215,000 (인벤토리포함) 33년 된 비즈니스, 간편한 운영
404-543-5669
Mr. Song
Email: jsong2525@yahoo.com
Web: www.camerafix.com

N Yogurt Shop for Sale
(Smoothie and bubble tea) 7 taylor machines, 2 3-doors freezers, 1 2-doors refrigerator, 1 sandwich cooler, 1 cashier computer, 7 tables and over 30 chairs, Cheap Rent around 1,350 sq.ft. Good income Good location(Kroger shopping center), GA Asking price: \$120,000 (Negotiable) Reason for sale b/c moving
205-862-0353 (Max)
Email: maxbui70@yahoo.com

N 위치 좋은 미용실 매매
랄리 NC 지역 경쟁없고 위치가 좋아 높은 수익률 보장, E2 비자 가능 인테리어 최상, 스테이션 10개 스킨케어룸, 네일부스, 헤어부스 수입 있음, 매대가 \$9만
919-724-3242

N 한식 일식 레스토랑
NC 지역에 위치 좋은 식당 매매합니다. 최상의 인테리어, 스시바 시설완비, 기본 단골 고객많은, 건강 문제로 매매, 절호의 기회, 오너 파이낸싱 가능, 전화로 문의 919-943-3676

N 뷰티셔플라이 급매
한국 귀국 / SC 지역 매대가 14만 5천불 대형수퍼마켓이있는 쇼핑센터에 위치 미국인이 살고 싶어하는 10대 도시
201-988-0101

상사권거래
617.216.6736
주정부에서 발급한 라이선스 소지 모든 성인병에 탁월한 효과

Boston Tax International, Inc.
www.bostontaxint.com

신뢰할 수 있는 파트너가 되어 드리겠습니다.

Daze Lee (데이즈 리)
공인회계사 / 공인관리회계사

Boston Tax International, Inc. 대표회계사

주요 담당업무:

- 각종 조세 신고 및 납부
- Payroll Service (Pay stub 관련 서비스)
- Workers Compensation 관련 자문
- 불법 체류자 조세 자문 및 사업 관련 자문
- 이중 국적 납세자의 조세 관련 자문
- 해외 송금 및 해외 금융재산 신고 관련 자문
- 유산, 상속, 증여세 관련 자문
- 자녀 학자금 신청 관련 자문
- 연방국세청 (IRS) 혹은 주정부 과다 조세 채무 관련한 자문
- 개인 및 사업 절세 상담
- 택스 아이디 신청 및 사업신고, 폐쇄 신고
- 사업 관련 구상과 관련된 재무 설계 상담
- 사업 관련 계약서 검토 및 자문
- 토지 및 주택 구입시 내용 검토 및 자문

Providence College 경영대학원 MBA (석사)
University of Massachusetts 법과대학원 (법학박사과정)
(현) Bunker Hill Community College 회계, 재무학 교수
(현) Massachusetts College of Pharmacy and Health Sciences 겸임교수
(현) Massachusetts Bay Community College 겸임교수
(현) Bay State College 겸임교수
(현) Santa's Magic, Inc. 감사위원
(현) American Institute of CPAs 회원
(현) Massachusetts Society of CPAs 회원
(현) Institute of Management Accountants 회원
(현) Chartered Global Management Accountants 회원
(현) Korean-American CPA Association in Greater New York 회원

상담 전화 **(508) 250-6954**
P.O. Box 86, Randolph, MA 02368
Fax) 781-885-7758 / dazeleecpa@gmail.com

한인 업소록

Korean Business Directory

현재 한인업소록의 각종 전화번호를 업데이트 하고 있습니다.
 혹 누락된 번호가 있으면 617-792-6876이나 bostonkorean@hotmail.com으로 바로 연락 주십시오.
 즉각 반영해서 올리도록 하겠습니다.

한인들과 함께 하는 좋은 신문

보스톤 코리아

BOSTON KOREA . c o m

긴급 주요 전화

가정폭력상담소(Ex. 33)	617-338-2352
건인	800-632-8075
고등교육위원회	617-727-7785
고등교육정보센터	800-442-1171
공중위생국	617-624-6000
구세군	617-536-7469
구세청	800-829-1040
날씨문의	617-976-6200
로간국제공항	800-235-6426
미아찾기	888-477-6721
벤티에어	617-345-7958
보스턴공립학교	617-635-9000
보스턴수도	617-989-7000
보스턴시청	617-635-4500
보스턴총영사관	617-641-2830
사우스익	617-345-7958
사회보장국	800-772-1213
성폭행	781-237-9110
성폭행	617-492-8300
시간문의	617-345-123
아동보호	617-748-2000
아동학대	800-792-5200
알코올/마약	617-445-1500
여성학대	617-248-0922
운전면허	617-351-4500
웰페어	617-348-8500
자원봉사	800-522-8086
적십자	800-564-1234
전화신청 (Verizon)	800-941-9900
전화고장신고 (Verizon)	617-555-1515
택시	617-343-4475
AAA	800-222-4357
FBI	617-741-5533
MBTA	800-392-6100
NSTAR가스	800-572-9300
NSTAR 전기	800-592-2000
RCN케이블TV/전화	800-746-4726

한인회

뉴잉글랜드 한인회	781-933-8822
뉴햄프셔 한인회	603-767-1356
로드아일랜드 한인회	401-368-0467
메인한인회	207-756-0092
버몬트 한인회	802-734-2521

주요 단체

국제연합가정상담소(Ex. 33)	978-407-7554
국제연합가정상담소(Ex. 33)	603-889-8201
뉴잉글랜드공립학교	617-438-9763
뉴잉글랜드공립학교	978-902-8305
NE교육지원청	978-394-3060
뉴잉글랜드문인협회	978-688-3137
뉴잉글랜드산악회	774-270-1948
뉴잉글랜드시인협회	508-962-2689
뉴잉글랜드교회협의회	978-394-3060
뉴잉글랜드해병대전우회	617-833-1360
대중사주세태견본협회	603-894-5425
인수평등보스톤협의회	413-535-0916
보스톤 대한체육회	781-326-9009
보스톤산악회	978-589-3256
보스톤한미노인회	781-480-4778
과학기술자협의회	978-821-9434
재향군인회	339-298-7187
세탁인협회	508-826-5270
이북5도도민연합회	978-514-3399
한인학교도민연합회	781-424-5269
대한인경제인협회	401-481-4900
한국인양자동회(메인)	207-878-5652
6.25참전유공자회	978-725-9597

동창 향우 동교회

건국대학교동창회	401-738-8735
경기고등학교동창회	508-995-7242
경기여고동창회	781-861-0437
경복고동창회	617-921-8799
고려대학교 교우회	617-795-1779
뉴잉글랜드 산악회	774-270-1948
배재중·고등학교동창회	978-474-4780
보스턴 산악회	978-569-3256
보스턴한인사회관	617-789-4964
산사랑	774-270-1948
서강대동문회	978-314-9620
서울고 동문회	617-792-2635
서울대학교동창회	857-998-7043
서울신학대학교동창회	
성균관대동창회	802-734-2521
양정중·고등학교동창회	508-541-6969
연세대학교 동문회	
이화여고동창회	617-277-0730
이화여대동창회	978-390-1552
중앙대학교동창회	603-622-8883
강원도민회	617-875-1801
충청향우회	678-717-8800
한양대동문회	978-691-5108

엔론

보스톤코리아	617-254-4654
한인회보	781-933-8822
중앙일보(뉴욕)	718-361-7700
한국일보(뉴욕)	718-482-1111
Grapevine Times	781-548-9945

종교

기독교	
구세군물론교회	617-792-8780
그린랜드연합감리교회	603-430-2929
나사렛사람의교회	781-439-1840
뉴잉글랜드감리교회	617-969-0507

뉴튼 아름다운 교회	617-869-8159
갈보리교회	413-789-9888
구세군물론교회	617-792-8780
그레이스연합감리교회	203-459-8517
그리니치한인교회	203-861-1134
그린랜드연합감리교회	603-430-2929
나사렛사람의교회	781-439-1840
내수아한마음교회	603-888-8040
뉴잉글랜드감리교회	617-969-0507
뉴잉글랜드한미교회	413-567-9142
뉴튼 아름다운 교회	617-869-8159
뉴햄프셔장로교회	603-437-5134
뉴햄프셔한인교회	603-264-6799
라이코스교회	978-387-1115
라이스한인침례교회	508-926-8236
로드아일랜드성당교회	401-351-2347
로드아일랜드제일교회	401-944-0520
로드아일랜드중앙교회	
RCS생명의길장로교회	401-821-2311
메리맥 교회	978-806-1363
목양교회	617-223-1690
무지개교회	207-774-1617
말일한인교회	

렉싱턴 풍성한교회	617-953-0856
버클랜드 침례교회	617-864-5948
보스톤 감리교회	781-393-0004
보스톤 사랑의교회	978-869-2596
보스톤 사랑제일교회	978-930-0450
보스톤 산성교회	617-997-6165
보스톤 새로남교회	617-947-6765
보스톤 새생명교회	978-777-1800
보스톤 생명의 교회	978-578-6987
보스톤서부장로교회	781-894-3958
보스톤 성결교회	781-275-8233
보스톤 성령교회	781-396-1004
보스톤 소망교회	
보스톤안식일교회	781-279-3270
보스톤 온누리교회	781-933-7044
보스톤웨슬리안교회	781-393-0004
보스톤 장로교회	508-435-4579
보스톤 제일교회	617-458-2733
보스톤 주님의교회	617-966-9608
보스톤 중앙교회	617-230-5004
보스톤필그림교회	857-636-9985
보스톤 한인교회	617-739-2663
보스톤 한우리교회	978-454-0454
보스톤한인연합교회	617-923-9581
북부보스톤감리교회	978-470-0621
비전교회	617-308-2391
새빛교회	781-652-0001
선한목자장로교회	904-400-9386
성요한 교회	781-861-7799
성복은 보스톤교회	617-413-5372
스프링필드한인장로교회	413-789-4522
스프링필드제일교회	413-781-2477
시온감리교회	401-739-8439
시온 교회	413-772-6926
아름다운교회	617-869-8159
안디곡 교회	978-534-3394
열방교회	617-620-3352
에이이 벨렐교회	978-274-2369
엘리스한인장로교회	413-549-6465
우스터 교회	508-799-4488
워싱턴프린터 교회	
임마누엘 연합교회	978-394-3060
자연교회	603-437-6151
좋은평교회	978-930-6613
지구촌장로교회	434-382-9450
케임브리지한인교회	617-491-1474
케임브리지연합장로교회	781-861-3877
퀸시영성장교회	617-770-2755
하버드 한인선교회	617-441-5211

불교	
문수사	781-224-0670
서운사	508-755-0212
심광사	617-787-1506
원불교	
원불교보스톤성당	617-666-1121
천주교	
보스톤 한인천주교회	617-558-2711
로드아일랜드한인천주교	401-499-8258

골프 개인	
골프스쿨	617-775-5527
남궁연골프교실	978-474-4780
ABC골프	603-401-7990
최현주 골프 레슨	339-223-4700

간판	
초이스간판	617-470-1083

건축	
김원태 건축사	617-620-8242
클로벨건축	617-645-6146
미남건축	508-650-8844
선아건축	508-230-5878
솔로몬 DRYWALL	978-761-0623
신중축 루팅사이드링 청문	617-999-9616
아놀드 건축	617-833-1360
파인한건축	617-688-6833
한샘(주)	781-487-0171
ECO Construction	617-608-2901
E/Y 건축	617-590-3472
J.C건축	781-738-7871
J&D 인테리어	617-645-6661
LEE'S건축	617-538-0558

공인 회계사	
김양일 회계사	617-901-0707
김창근 세무사	781-935-4620
노성일공인회계사	781-863-2232

이현주 회계사	781-944-2442
이명원 회계사	617-455-8073
정진수회계사	508-584-5860
한미신회계사	617-792-2355
한성애회계사	617-283-7151

꽃	
미스틱화원	617-666-3116
데코플라워	617-875-0648
앤더슨꽃집	781-894-1843

금융/모기지	
인디펜던트(금융)	617-777-2929
에이저 리	781-591-2722
이중수파이낸스	617-799-6158

냉동/에어콘/히팅	
JK 플러밍	978-303-7000
Nirvana Air	508-473-3429

노래방	
도레미노래방	617-783-8900
진 노래방	617-782-9282

도서관	
뉴햄프셔한인도서관	603-644-1991
보스톤공립도서관	617-539-5400

당구장	
올스타당구장	617-782-0969

동물병원	
김문소동물병원	978-851-3626
윤상래동물병원	978-343-3049
제임스김동물병원	978-658-5282

떡/잔치/반찬집	
형제떡집	978-975-3303
장음식주문	781-648-0584
한우리떡집	617-547-8723

미용실	
가위소리	617-782-8111
그레이스스킨케어	978-468-0039
그레이스커팅클럽	617-331-1011
단오 헤어살롱	617-206-4560
뉴티즈 헤어살롱	857-284-3879
세리 미용실	781-676-7374
압구정동얼굴방	617-437-0378
웨스트메인헤어	508-734-0446
티케이헤어디자인	508-768-7675
프로그레스헤어디자인	978-772-7886
헤어 스킨	617-787-1735
헤어 센스	617-773-1220
헤어 Collage	617-354-4660
미용실 코리아LEE	617-913-3559
AYER BEAUTY SALON	978-772-6555
최희재헤어스타일	617-818-5596

물상 대여	
해피물상	617-583-2339

방송국	
엔티비보스톤사업국	617-650-6656
한국디지털위성	617-567-1346

변호사	
김공석변호사/변리사	617-239-0839
김성근 변호사	781-438-6170
김성희 변호사	617-894-0002
김연진변호사	617-742-7707
김공석변호사/변리사	617-239-0839
김성근 변호사	781-438-6170
김성희 변호사	617-894-0002
김연진변호사	617-742-7707
박현중변호사/변리사	978-474-8880
성기주변호사	617-504-0609
스티브 서 변호사(이민법)	203-852-9800
워드랜드/엑커맨변호사	203-324-6155
장우석 변호사	781-712-1706
정선진변호사	617-230-0005
피터전변호사	203-386-0503
JOHN DOWNEY 법률사무소	647-964-5809
STEVEN S. KIM 변호사	617-879-9979
Joy Lee 변호사	617-424-0292
Young Lee Danesh	617-367-4949

병원	
가정의	
그레이스 김 가정의	978-475-5656
내과	
오상익	617-632-1070
하버드프라이즈(재용)	617-421-2282
한서동내과	401-722-0305
산부인과	
최의웅산부인과	401-726-0600
이윤노산부인과	508-427-3000
소아과	
장경이 소아과	978-687-2119
심리상담	
배주은심리상담사	617-566-1055
심리상담	

양미아헤일리카운셀링	508-728-0832
인나경심리상담사	617-738-9622
재활의학	
가족물리치료병원	781-365-1876
닥터스통증병원	617-731-1004
성진우척추신경전문	978-688-6999
추 남남 D.C.	617-230-4250

치과	
김동원치과	978-689-9363
김정규 치과	860-623-2601
브라이언치과	978-655-1583
신영목 치과	617-265-5606
안 치과	781-647-8000
엑셀패밀리덴탈	617-471-6970
이영환치과	508-987-8228
이요성치과	781-431-7295
케임브리지덴탈	617-492-8210
캠브리지타타치과	617-871-1482
퀸지스치과	781-471-2184
퍼스트초이스덴탈그룹	781-273-2233
프로스펙트덴탈그룹	617-576-5300
한은애교정치과	781-894-1127
아이콘덴탈	781-861-8978
ASHLAND FAMILY DENTAL	508-881-7272
정승혁보철임플란트	617-489-1470
전문치과	401-729-2711

기타	
메모리알병원(병리)	203-330-8080

보석	
국제보석상	617-523-2553
메타판보석	617-298-6661
우리보석	781-272-2400

보험	
고영복(메트라이프)보험	978-646-3042
스티브(남울)김(뉴욕생명)	617-538-7851
이윤환 보험	781-325-3406
윤상래보험	978-343-3049
조중은 종합보험	781-255-1134
베스트초이스한인종합보험	617-782-8800

비디오	
나비스(촬영/편집)	617-756-5744

부동산	
가나안부동산(손득한)	617-290-0623
김중희부동산	978-866-7789
김현구부동산	617-694-0985
김현정부동산	617-388-8527
백영주부동산(뉴스타)	978-239-0141
송기백부동산	781-510-9924

한주간



시청률 순위 20

2013년 08월 12일 ~ 08월 18일



1위
KBS2 주말연속극 **최고다이순신** 27.9%



2위
KBS1 일일연속극 **지성이면감천** 20.9%



3위
MBC 주말드라마 **금나와라 똑딱** 19.6%

4	MBC	일밤 (아빠 어디가, 리얼입대프로젝트 진짜사나이)	17.5
5	KBS2	개그콘서트	17.4
6	KBS1	KBS9시뉴스	16.8
7	SBS	정글의법칙 IN 캐리비언	16.5
8	SBS	드라마스페셜 주군의태양	16
9	MBC	주말특별기획드라마 스캔들	15.8
10	KBS2	월화드라마 굿닥터	15.6
11	KBS1	가요무대	15
12	MBC	무한도전	12.7
13	MBC	MBC스포츠축구 (국가대표팀친선경기한국:페루)	12.1
14	KBS1	전국노래자랑	12
15	MBC	일일연속극 오로라공주	11.6
16	SBS	순간포착	11.5
17	KBS1	인간극장	11.2
18	KBS1	러브인아시아	11
19	KBS2	안녕하세요	10.7
20	SBS	SBS대기획 황금의제국	10.6

한주간 음원 차트 순위 10

01	아는 사람 얘기	San E
02	빠빠빠	크레용팝
03	첫 사랑니	f(x)
04	U&I	에일리
05	으르렁(Growl)	EXO
06	NoNoNo	Apink
07	넌 내꺼라는걸(Feat.스윙스)	허각
08	DO YOU LOVE ME	2NE1
09	Shadow (그림자)	비스트
10	Kill Bill	브라운아이드걸스

숫자 퍼즐 (Sudoku)

정답은 12면에

8	4	1					2	9	
				1			7		
				9	5	8	6		
		4					8		
		9	8		6	2		5	
	8					1			
	2	5	7	4					
	3			6					
6	9						4	1	3

8월 25일 ~ 8월 31일

재미로 보는 주간 운세 지문 철학원

www.askjiyun.com
213-739-2877



<p>쥐띠 찬스가 눈앞에</p> <p>● 운수: 옛것을 고집하는 것이 능률을 떨어뜨리게 할 수 있습니다. 새로운 시도를 하기에 좋은 주입니다. ● 금전: 큰돈을 벌 수 있는 찬스가 눈앞에 다가옵니다. 실질적으로 주머니 사정도 점점 나아지고 있습니다. ● 애정: 모든 것이 새로운 방향으로 전환되어 가는 때입니다. 상대를 더 깊이 알게 되고 앞날에 대한 희망이 보입니다. 84, 72, 60, 48, 36, 24년생은 27, 30일 길일, 29, 31일 주의</p>	<p>소띠 상대에게 마음을 열게 되는</p> <p>● 운수: 할 일은 너무 많고 주어진 시간은 너무 짧습니다. 이럴 때는 어떤 일을 먼저 해야 하는지 우선순위를 정해서 일 처리를 하세요. ● 금전: 물이 고여 있으면 썩기 마련이고 돈은 돌고 도는 것, 유통이 되어야 돈이 가치가 있는 것입니다. ● 애정: 인간적으로 접근하는 상대에게 마음을 열게 됩니다. 불도저 같은 구애에 넘어가게 되는 시기입니다. 85, 73, 61, 49, 37, 25년생은 26, 31일 길일, 30일 주의</p>	<p>범띠 자기가 갈 길이 있는 것</p> <p>● 운수: 오래 달리기 위해서는 급하게 뛰어서는 안 됩니다. 일정한 속도로 재충전을 해나가면서 계속 달려야 합니다. ● 금전: 돈 관리에 각별한 신경을 써야 합니다. 특히 큰 거래는 심사숙고해서 진행시켜야 할 것입니다. ● 애정: 사람은 누구나 자기가 갈 길이 따로 있는 것, 다시 만날 인연이면 언젠가 다시 만나게 될 것이라 편하게 생각하세요. 86, 74, 62, 50, 38, 26년생은 29, 30일 길일, 25, 31일 주의</p>
<p>토끼띠 몸과 마음을 재정비하는</p> <p>● 운수: 몸과 마음을 재정비하는 기회라 생각하세요. 지금 이 고비만 잘 넘기면 머지않아 기쁜 소식을 기대할 수 있을 것입니다. ● 금전: 작은 것에 욕망이 커지면 큰 것을 잃게 되는 결과가 될 수 있습니다. ● 애정: 못마땅한 점을 발견하고 후회하게 되지만 그렇다고 해서 쉽게 바꿀 수도 없으니 갈등을 하게 됩니다. 87, 75, 63, 51, 39, 27년생은 25, 28일 길일, 26, 29일 주의</p>	<p>용띠 절대 포기하지 말고</p> <p>● 운수: 가만히 있으면 도태될 뿐이고 움직여야 살 수 있습니다. 절대 포기하지 말고 끝까지 밀고 나가세요. ● 금전: 새로운 거래처가 나타나든지 좋은 조건으로 거래할 수 있는 제의를 받게 됩니다. ● 애정: 마음속에는 사랑의 불길기 그 누구보다 강렬하게 타고 있습니다. 한번 불은 사랑의 불길은 쉽게 꺼지지 않을 것입니다. 88, 76, 64, 52, 40, 28년생은 26, 28일 길일, 25, 27일 주의</p>	<p>뱀띠 일이 손에 안 잡히는</p> <p>● 운수: 아무리 좋은 칼도 쓰기를 잘 써야 합니다. 급하게 행동하는 것보다 신중한 판단을 해야 하겠습니다. ● 금전: 그냥 얻을 수 있는 것은 없습니다. 현재 높은 자리에 있거나 부를 누리고 있는 사람들은 과거에 땀 흘려 일한 사람들입니다. ● 애정: 이성문제로 마음의 동요가 생기는 운입니다. 마음이 들떠서 일이 손에 안 잡히는 때입니다. 89, 77, 65, 53, 41, 29년생은 27, 30일 길일, 25, 28일 주의</p>
<p>말띠 주위 상황에 잘 대처해야</p> <p>● 운수: 지나치게 자존심을 세우고 자기주장만을 고집한다는 인상을 주기 쉽습니다. 화합을 하지 못 하는 것이 문제가 되어서 일을 틀어지게 할 수 있습니다. ● 금전: 어디를 가든지 정신을 차리고 주위 상황에 잘 대처해야 할 것입니다. ● 애정: 성격으로 인해서 아내나 남편에게 핀잔을 듣게 됩니다. 하지만 타고난 천성이라 어쩔 수 없군요. 90, 78, 66, 54, 42, 30년생은 28, 31일 길일, 26, 29일 주의</p>	<p>양띠 비 온 뒤에 땅이 굳듯이</p> <p>● 운수: 건강상태가 별로 좋지 않습니다. 무리하지 말고 건강에 늘 신경 써야 할 것입니다. ● 금전: 금전적으로 어려워지고 민이 많습니다. 지출을 최대한으로 줄이고 주위에 도움을 요청해 보도록 하세요. ● 애정: 비 온 뒤에 땅이 굳듯이 이런저런 어려움을 겪으면서 서로의 사랑도 더욱 깊어지게 될 것입니다. 91, 79, 67, 55, 43, 31년생은 25, 29일 길일, 26, 27일 주의</p>	<p>원숭이띠 처음과 끝이 같아야</p> <p>● 운수: 작은 것에서부터 큰 것이 시작되고 처음과 끝이 같아야 한다는 것을 한 번 더 생각하세요. ● 금전: 소유의 만족보다 베푸는 것을 우선으로 합니다. 인색하게 하지 말고 인간관계의 화합에 신경을 쓰도록 하세요. ● 애정: 누구나 살아가면서 크고 작은 실수를 하게 됩니다. 상대를 너그러운 마음으로 용서해 줄 때에 인기가 더욱 깊어집니다. 92, 80, 68, 56, 44, 32년생은 26, 30일 길일, 28, 31일 주의</p>
<p>닭띠 결단력이 필요한</p> <p>● 운수: 파워 있는 추진력과 결단력이 필요한 때입니다. 앞날에 대한 계획을 재설정하는 시기로 삼아야 할 것입니다. ● 금전: 평소보다는 수입이 증가하게 되는 주입니다. 직장인은 노력한 만큼의 결과가 따라올 것입니다. ● 애정: 이제는 정말 뭐가 소중한 것인가를 알면서, 느끼면서 그리고 행동하면서 살아가야 할 때입니다. 81, 69, 57, 45, 33, 21년생은 27, 31일 길일, 26, 29일 주의</p>	<p>개띠 기대했던 것 이상의</p> <p>● 운수: 사업적인 면에서 획기적인 일에 손을 댈 수 있는 행운을 잡게 됩니다. 큰 성과나 목적을 달성할 수 있을 것입니다. ● 금전: 일석이조의 운으로 기대했던 것 이상의 실적을 얻을 수 있을 것입니다. ● 애정: 그 동안 우정이라고 생각해왔던 감정이 급속히 연애감정으로 발전할 가능성이 크다고 하겠습니다. 82, 70, 58, 46, 34, 22년생은 28, 29일 길일, 27, 30일 주의</p>	<p>돼지띠 돌다리도 두드려보고</p> <p>● 운수: 돌다리도 두드려보고 건너라는 말이 있듯이 더 연구하고 분석하면서 신중을 기해야 하겠습니다. ● 금전: 백보 진전을 위해 일보후퇴를 하는 것이 현명한 처사일 것입니다. 거래관계에 있어서 이점을 생각하고 결정하도록 하세요. ● 애정: 상대의 기분을 생각하지 않고 모든 생활을 자기 위주로 하기가 쉬우니 주의하도록 하세요. 83, 71, 59, 47, 35, 23년생은 26, 29일 길일, 30, 31일 주의</p>



2대 힐링녀 성유리 성공리에 힐링캠프 신고식

(보스톤 = 보스톤코리아) 양성대 기자 = 2대 힐링녀 성유리가 지난 19일 방송된 SBS '힐링캠프, 기쁘지 아니한가'(이하 '힐링캠프')에서 신고식을 했다. 그간 MC는 물론 토크쇼에도 거의 출연하지 않던 성유리이기에 1대 힐링녀 한혜진의 뒤를 잘 이어받을 수 있을지 '걱정 반 기대 반'의 시선이 있었다. 성유리는 등장하자마자 "나는 시집가도 그만두지 않겠다"며 결혼으로 하차한 한혜진을 빗댄 농담을 던져 걱정을 날려버렸다.

이경규와 김제동은 새로운 안방마님 성유리를 반겼으며, 이경규는 "'힐링캠프'는 성유리 씨 꺼"라며 힘을 불어넣었다. 이날 방송에서 성유리의 당찬 발언이 계속 이어졌다. 게스트로 초청된 함익병 피부과 의사가 세 MC에게 '힐링캠프'에 출연하는 이유를 묻자 성유리는 "이걸로 빵 따서 CF를... 이라는 솔직한 멘트를 던졌다. 사심을 드러내는 김제동에게



는 "오빠는 제 스타일이 아니에요. 가슴앓이할까 봐"라며 받아들여 "혜진이보다 더 한 사람이 들어왔다"는 말을 듣기도 했다.
s.yang@bostonkorea.com



'석호필' Wentworth Miller 동성애자임을 밝혀

러는 이날 러시아에서 열리는 피터즈버그 인터넷서널 필름페스티벌 총감독에게 보내는 서한을 통해 동성애자임을 밝혔다.

러시아 세인트 피터즈버그에서 열리는 이 페스티벌 측은 최근 밀러를 초청했다. 하지만 밀러는 "동성애자로서 러시아 정부가 게이 남성과 여성들을 대하는 지금 태도가 유감스럽다"는 이유로 이를 정중히 거절한 것으로 알려졌다.

밀러는 "나 같은 사람(동성애자)이 자유롭게 살고 사랑할 수 있는 기본권을 무시하는 나라의 행사에 기쁜 마음으로 참석할 수 없다. 상황이 나아진다면 얼마든지 다른 선택을 할 것"이라고 전했다.

밀러는 데뷔 초부터 동성애자설이 끊이지 않았고, 커밍아웃한 배우 루크 맥팔레인고 사귀는 소문도 나돌았으나 직접적으로 동성애자임을 밝힌 것은 이번이 처음이다.

s.yang@bostonkorea.com

손미나 아나운서 퇴사 이유 솔직하게 밝혀

(보스톤 = 보스톤코리아) 양성대 기자 = 손미나가 아나운서 퇴사 이유를 솔직하게 밝혀 눈길을 모았다.

손미나는 22일 방송된 KBS '여유만만'에 출연해 "KBS 아나운서를 그만둔지 6년이 흘렀다. 난 아나운서 생활을 사랑했다"며 소감을 밝혔다.

손미나는 "특히 과거 진행했던 라디오 뉴스를 녹음해 두었으면 좋았을 것"이라고 밝혔다. 손미나의 이야기를 들은 조우종 아나운서는 "우리가 얼마나 힘들게 하고 있는데 배부른 소리를 하나"며 "주말에 오셔서 좀 해달라"고 넉살을 부렸다.

s.yang@bostonkorea.com



(보스톤 = 보스톤코리아) 양성대 기자 = 미국FOX 드라마 '프리즌 브레이크'를 통해 국내 팬들에게 '석호필'이라는 애칭으로 불리며 사랑받은 배우 Wentworth Miller가 커밍아웃했다. 21일(현지시각) '피플' 등 미국 외신에 따르면 Wentworth Miller

천지보살

운명
사주
궁합
신점

전화예약 617-947-6799

전화로도 상담해드립니다

West Main Hair

아이롱 펌, 디지털 펌, 헤어 매니큐어,
염색, 코팅, 볼륨 매직 스트레이트 펌

*일요일
예약손님에
한해서 영접



화-목 10am-7pm
금-토 7am-7pm
일-월 휴무
로터리 피자 옆

508-734-0446

3 West Main Street Westborough, MA 01581

김원태 건축사

Registered Architect • NCARB • CDT • LEED AP
Design • Construction • Management

건축 & 시공



15년 이상의 전문적인 경험
무료 상담 및 견적
하우스 리모델링
각종 건물 신축 • 증축 • 개축

otk212@gmail.com 617.620.8242



미주 최대 한인 부동산 그룹 / 20여년 역사 / 1500명 이상의 에이전트 / 연30억불의 매출실력 / 50여 지역 미국지사 / 한국 및 캐나다 지역지사

전 미주 지역의 Network과 Teamwork 그리고 다년간의 경험과 New Star 부동산만의 노하우를 바탕으로 고객의 성공과 이익을 위해 최선을 다하겠습니다.



백영주
617-921-6979



Kwang O Kim
617-792-8615



Joanne Song
206-734-1407



Sue Rong Tsai
617-792-8842



Yukai Sun
860-830-8599



Qiang Ma
617-319-7367



이제봉
781-654-5281



애나 정
617-780-1675



최진민
617-877-0387



Ritika Chopra
617-697-1191



Michael Yun
617-459-5985



Kimberly Moon
857-204-0174

단독주택 Single Family



\$439,900
Sharon, MA
3 Beds, 2.5 Baths, 1964 sf.
좋은 실내 구조, 조용한 주택가
미주 살기 좋은 도시 1위
이현주 401-935-3397



\$550,000
Easton, MA
4 Beds, 3 Baths
조용하고 넓은 공간
New Roofing
Jason Jeon 617-642-5670



\$649,500
Burlington, MA
넓고 쾌적한 공간 3000 sf.
Fully renovated kitchen
H-Mart, Burlington Mall 근처
Jason Jeon 617-642-5670



\$1,089,900
Lexington, MA
4 Beds, 2.5 Baths
좋은 학군, 햇빛 좋은 남향집
Near I-95, H-mart
Anna Jung 617-780-1675

단독주택 Single Family



\$799,000
Andover, MA
4 Beds, 2.5 Baths, 4001 sf.
Gorgeous colonial home
SJ Park 617-304-7001



\$399,900
Northborough, MA
3 Beds, 2.5 Baths, 2289 sf.
짜임새 있는 구조, 좋은 가격
Michael Yun 617-459-5985



\$550,000
Danvers, MA
4 Beds, 3 Baths, 2620 sf.
Large lot
Easy access to I-95
Jason Jeon 617-642-5670



\$889,000
Newton, MA
5 Beds, 4.5 Baths, 2450 sf.
Spacious home for big family
Anna Jung 617-780-1675

콘도 Condominium 아파트 렌트



\$294,000
Cambridge, MA
1 Bed, 1 Bath, 433 sf.
아담하고 좋은 가격의 콘도
Joanne Song 206-734-1407



\$850,000
Cambridge, MA
2 Beds, 2.5 Baths, 1374 sf.
깨끗하고 좋은 구조의 콘도
Joanne Song 206-734-1407



\$2,600/mon Rental Condo
Allston, MA
2 Beds, 2 Baths, 1160 sf.
Close to Green B-line
Jason Jeon 617-642-5670



아파트 렌트
방 3, 화 1, 1200sf. \$2,850
방 4, 화 2, 1800sf. \$3,100
Brookline, MA
Jason Jeon 617-642-5670

렉싱턴 타운하우스
\$900,000
최상의 학군
최고의 위치
Won T. Ra 617-642-3156

Condo
Cambridge/ \$460,000
2 beds, 2 full baths
Greenline extension
Jason Jeon 617-642-5670

Condo
Cambridge/ \$349,000
Charming 1 bedroom condo
Close to Harvard Sq.
Joanne Song 206-734-1407

커머셜 렌트
Natick/ \$1,900/mon
1 Bed, 8월 1일 입주 가능
Nouvelle luxury condo
SJ Park 617-304-7001

차이나타운 식당
건물까지 가능
보스톤에 5개 뿐인
24시간 영업 허가
S. J Park 617-304-7001

Cleaner
\$220,000
Milford, 건물 가능
주차공간, 사무실
S.J Park 617-304-7001

Laundry
\$45,000
Norwell, MA
좋은 비즈니스 기회
Won T. Ra 617-642-3156

Restaurant
\$320,000
엘머스트 downtown/ 일식당
Beer Wine License
Won T. Ra 617-642-3156

Lexington Office
40 Waltham Street, Lexington, MA 02421
Tel. 781.259.4989 Fax. 781.259.4959
www.BostonNewStarRealty.com

Newton Office
1111 Washington St. Newton, MA 02465
Tel. 617.969.4989 Fax. 617.969.4959
www.NewStarRealty.com

Agent 모집합니다. 781.259.사구팔구 617.969.사구팔구



1111 Washington St. Newton, MA 02465
40 Waltham Street, Lexington, MA 02421

www.BostonNewStarRealty.com
www.NewStarRealty.com

미주 최대 한인 부동산 그룹 / 20여년 역사 / 1500명 이상의 에이전트 /
연30억불의 매출실적 / 50여 지역 미국지사 / 한국 및 캐나다 지역지사



김형진
781-956-0409



박성종
617-304-7001



제이슨 전
617-642-5670



헤이즐 승
617-895-7676



Shell Yu
781-526-2416



이현주
401-935-3397

Business - Restaurant



\$145,000
Allston, MA
550 sf./ Rent \$1,750
모든 유틸리티 포함
전기료만 부담
Anna Jung 617-780-1675



\$250,000
Boston, MA
Boston downtown 중심에 위치
Great potential to grow
Jason Jeon 617-642-5670

Frozen Yogurt Store



프로즌 요거트
프랜차이즈
SJ Park 617-304-7001

Fish Market



\$245,000
Brockton, MA
Located in busy Mall
Great business opportunity
Won Ra 617-642-3156

식당 + 가게



\$139,000
Chelsea, MA
2200 sf./ Convenience Store
멕시코an 푸드 & 피자
Lottery & Cigarette
Jin Choi 617-877-0387

Drop off Store



\$25,000
Worcester, MA
큰 쇼핑 센터에 위치
넓은 주차장
Great business opportunity
Jason Jeon 617-642-5670

Dry Cleaner



Call for Price
North Andover, MA
년 매출 \$180,000
Price reduced
고정 손님 확보
Jin Choi 617-877-0387

Full Plant Cleaner



\$110,000
Mass Ave. Arlington
Gross Sales: \$200,000
Tons of foot traffic
Call Jason for more detail
Jason Jeon 617-642-5670

Cleaner



\$70,000
Concord, MA
잘 운영되는 drop store
Great business opportunity
Anna Jung 617-780-1675

Restaurant



\$690,000
Allston, MA
맥주, 와인, 소주
S.J Park 617-304-7001

Grocery



\$200,000
Allston, MA
1100 sf.
Hot Business Spot
Anna Jung 617-780-1675

Restaurant



\$195,000
Allston, MA
한국 식당 급매
좋은 위치, 잘 운영되는 비즈니스
Jason Jeon 617-642-5670

Laundry

\$90,000
Boston
Full Plant
Jason Jeon 617-642-5670

Laundry

\$280,000
South Boston
100% 리테일/ 안정된 수익
Won T. Ra 617-642-3156

Convenience Store

\$120,000
Worcester downtown
Great business potential
Won T. Ra 617-642-3156

올스톤 식당

건물까지 가능
플리커, 450 capacity
현 1.85M 매출
S.J Park 617-304-7001

Restaurant

\$179,000
Nashua, NH
잘 운영되는 Asian Restaurant
Jason Jeon 617-642-5670

커머셜

커머셜 건물 투자
S.J Park 617-304-7001

올스톤 역 앞

5,000 Sf.
빈자리 렌트
최고 한인 비즈니스 자리
S.J Park 617-304-7001

APT Rental

보스톤 아파트 전문가!
가격, 지역, 방 갯수 등 원하시는
조건에 맞추어 찾아 드립니다.
David Kim 781-956-0409



나원태
617-642-3156



Steve Yoo
617-386-3451



신보경
508-361-6064



Claudia Lee
617-817-사구팔구



Osan Torossian
781-915-7838

최고의 실력과 탄탄한 경력을 갖춘 에이전트들이
여러분을 위해 기다리고 있습니다.

지금 곧 전화하세요 !!!





미용치과



이 순호 원장
1st 초이스 덴탈, 벌링턴

“당신을 닮은 이쁜 딸을 낳고 싶어!” 하고 2세를 낳아 보니 실망하는 남성들이 있다. 성형수술을 하는게 나쁜건 아니지만, 요즘 한국 여자들은 텔런트들과 너무 비슷하게 고치는 경우가 많다. 그래서인지 모두 얼굴이 비슷해지고 각자의 개성이 없게 단점이다. 눈이 크고 코가 높다고 다 미인이 아니고 발란스와 하모니가 맞아야 미인이 될 수 있다. 아름다움은 정상적이지 않을 수 없고, 정상적인 건 아름다울 수 밖에 없다.

일상 생활속에서 대화를 나누거나 혹은 사진을 찍을 경우 과안대소하지 못하고 입을 가려 피하는 경우를 종종 볼 수 있다. 이는 치아가 노랗거나, 고르지 않거나, 잇 사이가 벌어져 있거나, 잇몸 상태가 좋지 않은 경우들이다. 그러나, 우리가 살고있는 21세기는 의학의 발달로 ‘ 할리우드 스마일(Hollywood Smile)’ 로 웃을 수 있게 되었고 그 외에도 많은 혜택을 누릴 수 있게 되었다. 오늘은 특별히 많은 분들이 궁금해 하는 치아 미용 문제점과 그 치료 방법을 간략하게 정리해 보고자 한다.

I. 치아 표면이 노랗거나 어두운 색깔을 띤 경우

치아에는 3가지 구성요소가 있다: Enamel, Dentin, Pulp (신경). Enamel은 거의 투명한 색 이라서 Dentin에서 나오는 색이 치아색을 거의 좌우한다. Dentin은 작은 구멍들이 있어 신경에서 나오는 물체들이 스며들어 나이가 들수록 치아는 색이 누렇게 퇴색 되는것이다. 이



러한 경우 치아표백이란 Carbamide Peroxide Gel을 치아에 발라 치아를 하얗게 만드는 방법인데 Carbamide Peroxide는 Enamel을 통해 Dentin을 표백할 수 있기 때문이다. 이 물체는 잇몸에는 닿으면 안되기에 Rubber Dam, 또는 치아에 딱 맞는 Mold를 쓴다. 치아 신경 치료가 된 치아는 Internal Bleaching (치아 안에 Carbamide Peroxide를 넣음)도 가능하다. 스테인(Stain)이 치아에 쌓여 치아가 노랗게 되는 경우도 있지만, 이런 경우에는 스케일링으로 쉽게 고칠 수 있다.

영구치가 생성 될시기에 항생제를 잘못먹었거나 불소를 너무 많이 흡수해도 치아가 노랗거나 갈색이 되는 경우도 있다. 이런 치아들은 Internal stain이기 때문에 치아표백으로 하얗게 만들기 힘들고, 치아 앞면을 조금 갈아내어 Bonding이나 Veneer로 치료 한다. Bonding은 Composite이란 물체로 단 한번의 진료로 끝난다. Veneer 이란 Bonding 보다 더 고급스러운 진료지만 두번에서 세번 진료를 해야한다.

치아가 썩을 때도 노랗거나 갈색 또는 눈처럼 흰색으로 변한다. 썩은 정도에 따라, Bonding, Veneer, Porcelain Jacket Crown, Porcelain Fused to Metal Crown (PFM) 등으로 치료한다. Porcelain jacket crown 이나 PFM은 치아의 모든 표면을 갈아야하므로 상

당히 많이 썩었을때만 이용한다.

II. 고르지 않은 치아



유전적으로 턱이 작거나, 유치가 썩었는데 치료를 안하거나, 유치가 너무 일찍 빠질 경우 영구치가 나올 자리가 없어져 덧니나 고르지 않은 치아들이 된다. 이것을 고치려면 Arch Expander을 쓰고 교정을 하거나, 치아를 뽑아 교정을 해야 한다. 교정 방법도 여러가지인데, 쇠로된 교정 틀을 달기 싫은 분들은 Invisiline 이란 투명한 mold을 이용해 치료할 수도 있다. 교정치료가 제일 좋은 방법이나, 치료 기간이 너무 오래 걸려 다른 치료방법을 찾는 분들이 계시다. 이런 분들은 bonding, veneer, porcelain jacket crown, PFM등으로 치료할 수 있으나 건강한 치아들을 조금 깎아야 하는 단점이 있다. 많이 비틀린 치아는 신경치료가 필요할 수도 있다.

III. 치아사이가 벌어진 경우



잇몸이 나쁘거나, 순측소대(Labial Frenum)가 길거나, 유전적으로 치아사이에 공간이 많은 분들이 더러 있다. 한국분들은 복이 나간다고 치아사이를 매꿔달라고 많이 하신다. 치아사이가 너무 많이 비어있는 것을 막으면, 치아가 너무 뚱뚱해 보이기 때문에 약간의 교정을 하고 Bonding을 하는게 좋다. Veneer, Porcelain Jacket Crown, 또는 PFM으로 치료하는 것도 방법중 하나이다.

IV. 잇몸이 너무 부었거나 긴 경우

웃을때, 치아 잇몸이 너무 많이 보이면(Gummy Smile) 사람이 둔해 보이는 느낌을 준다. 원인은 유전, 임신, 청년기 시기, 약(Cy-

closporine, Phenytoin, Calcium Channel Blocker) 을 흡수한 뒤, 잇몸 염증등의 이유들이다. 잇몸을 레이저, Electrosurgery, Conventional Surgery 등으로 예쁘고 고르게 할수 있다. 잇몸 치료 2주에서 3주후에는 잇몸이 완전히 회복되어 결과를 볼 수 있다.

V. 치아가 부러진 경우



치아가 부분적으로 부러졌을 때에는 bonding으로 쉽게 고칠 수 있다. 치아가 많이 부러진 경우에는 치아신경치료와 Porcelain Jacket 또는 PFM으로 치료한다.

VI. 검게 변색된 충전재



오래된 아말감(Amalgam) 충전재는 치아를 까맣게 만들고 녹이 슬어 있는것 같아 보기에 좋지 않을 때가 있다. 이것을 Bonding 이나, Porcelain Inlay, Porcelain Onlay로 바꾸면 자연스런 원래 치아 색깔과 모양을 되찾을 수 있다. 그러나 웃을 때 아말감(Amalgam)이 안 보일 때는 일부러 변색 된 아말감(Amalgam)을 빼낼 필요는 없다.

VII. 치아 형태의 선택



치아 모양도 얼굴에 따라 어울리는 모양이 있기 때문에 얼굴에 맞추어 치아 모양도 만들어야 한다. 예를 들면, 남성분들은 치아 모퉁이 각도가 모나고, 여성분들은 치아 모퉁의 각도가 동글한게 잘 어울린다. 대부분 턱모양은 잇몸 위에 있는 치아 부분 (Cervical) 모양과 비슷하고 이마모양은 치아 씹는 부분 (Incisal) 과 비슷하다 (앞 치아가 얼굴형이 거꾸로된 모양이다). 문화에 따라 미인의 기준도 다른 것처럼, 치과미인 기준도 문화에 따라 조금씩 틀린다. 예를 들면, 일본에서는 약간의 덧니가 아름답다고 하고, 아프리카 사람들은 치아사이가 벌어진 게 더 자연스럽다고 한다. 치아 형태를 잘 선택해야 자기 얼굴의 장점을 최대한 강조 할 수 있다.



행복한 미소가 그리우십니까?
1st 초이스가 고객님의 미소를 되찾아 드리겠습니다

모든 진료를 편리하게 한곳에서!

★치아교정	★소아치과
★사랑니발치	★치아미백
★임플란트수술	★악관절(TMJ)
★보철/비니어	★수면진정마취
★신경치료	★3DX-Ray(CT 스캔)

Special!

치아교정 무료상담

(2.019-12-31까지)



DENTAL

1st.CHOICE DENTAL

한국인 직원을 찾아주세요

781.273.2233

www.1cdental.com

11 Cambridge St. Burlington, MA 01803



人

정(靖)

신영각 (보스톤코리아 칼럼니스트)

평안(平安)을 너희에게 끼치노니 곧 나의 평안을 너희에게 주노라 내가 너희에게 주는 것은 세상이 주는 것 같지 아니하니라. 너희는 마음에 근심도 말고 두려워하지도 말라
: Peace I leave with you: My peace I give you. I do not give to you as the world gives. Do not let your hearts be troubled and do not be afraid. - 요한복음 14장 27절

8월 25일로 박근혜 대통령이 취임 6개월이 된다. 경제 민주화와 복지 확충을 주요 공약으로 18대 대통령 선거에서 51.6%의 득표율로 한국 헌정사상 첫 여성 대통령으로 당선, 국정을 맡은지 임기 5년의 10분의 1을 소화한 셈.

지난 6개월을 훑어보면 북한 문제와 한미, 한중 정상외교를 비롯 외치(外治)에서는 성과가 뚜렷한 반면 일자리 창출, 복지 확충 등 내치(內治)에서는 국민의 기대감을 충족시키지 못했다는 평(評). '비정상적 정상화'를 내세운 '근혜 크리닝(청소)'은 노태우 전 대통령의 추징금 미납, 정두환 전 대통령의 추징금 미납 해결 등 사회 부조리에 민감한 국민들의 뇌리에 깊은 인상을 남기기도 했다.

한편 여의도 정치와는 일정한 거리를 뒀고 야당과의 갈등을 해소하지 못해 국민 통합은 일반의 기대를 밑돌았다는 평. 대북한 문제에는 특유의 "근혜 원칙"을 통해 상당한 결실을 거뒀다는 중론. 박 정부 출범 전인 2월초 제3차 핵실험에 이어 개성공단 근로자 철수를 감행하며 박근혜 대통령을 시험대에 밀어 올렸지만 박 대통령은 4월 26일, 개성공단 남측 인원 전원 철수 결정의 승부수를 던지며 끝내 개성공단 재가동을 끌어낸 것.

또 한미, 한중 정상회담을 통해 북한 핵불용의 공감대를 확인하고 '한반도 신뢰 프로세스'에 대한 주변 강대국의 지지를 확보한 것으로 평가 받았다. 북한의 비핵화는 아직 시기상조이나 남북 관계를 대화 국면으로 바꿈으로써 '신뢰 프로세스'의 첫 단추를 꿰 셈.

'비정상적 정상화'라는 키워드를 전면에 내세워 국정 전반의 비정상적 관행과 부패, 비리 척결을 강조하여 사회 전반에 새 기운을 불어 넣고자 한 것은 국민의 호응을 받고 있는 셈.

8.15 광복절 기념사에서 "지난 6개월 국정 기반 마련을 바탕으로 민생 안정과 일자리 창출에 주력하면서 사회 전반의 대대적 개혁을 일궈내겠다"는 다짐이다.

전문가들은 박대통령을 '성실한 지도자'라고 입을 모으지만 지난 6개월의 시행 착오를 되풀이하지 않기 위해서는 정치력 부재와 불통(不通)의 파가운 지적에 박근혜 대통령은 더욱 귀 기울여야 한다고

집권 6개월이 지났는데 가까운 일본과의 외교는 아직 막혀 있다. 박근혜 대통령은 일본의 패전기념일 8.15에 "일본은 동북아 평화와 번영을 함께 열어가길 중요한 이웃이지만 과거를 직시하려는 용기와 상대방의 아픔을 배려하려는 자세가 없으면 미래로 가는 신뢰를 쌓기 어렵다"고 힘주어 말했다.

조태영 외교부 대변인도 "우리와 국제 사회의 심각한 우려에도 일본의 지도급 정치인과 일부 각료들이 야스쿠니(靖國)신사를 참배한 것을 개탄한다"고

중국 홍래이(洪磊) 외교부 대변인도 "일본의 내각 구성원이 2차 세계대전 A급 전범이 있는 야스쿠니 신사 참배한 것은 역사적 정의와 인류의 양심에 대한 공공연한 도전"이라고 혹평했다.

일본에서도 "아베(安倍) 내각은 식민지 지배와 침략 전쟁이라는 역사 인식으로 바꾸려 하고 있다"는 잘못된 메시지를 아시아 세계에 보냈다"고 후쿠시마 미즈호(福島瑞穂) 일본 시민당 전 당수가 평하고 시이가즈오(志位和夫) 일본 공산당 위원장은 "총리와 각료의 행동은 침략 전쟁을 긍정하는 입장에 자리매김한 것"이라고

일본 동경의 중심가인 지요다구(千代田區)에 자리한 靖國(야스쿠니) 신사는 일본이 일으켰던 크

고 작은 전쟁에서 숨진 사람들의 영령을 받드는 시설.

태평양 전쟁 A급 전범 14명을 포함 2,466,000여 명이 합사(合葬)돼 있다. "고귀한 목숨을 바친 당신들의 희생 덕분에 일본은 평화 번영을 하고 있습니다" 아베 총리의 참배 축문.

靖: 安也:안야: 편안할 정. 이 靖자는 일본사람들이 즐겨 쓰면서 마치 자기나라 일본이 '하늘 나라'로 착각한다. "야스쿠니(靖國:정국)신사"를 통해 일본사람들만이 '하늘 나라(天國)'에 살고 있는 듯 위선(僞善)을 띤다.

이유는? 靖國 또는 '야스쿠니'를 오해해서다

靖자를 풀어보면 ①立: 倣也:주야 - 설립 또는 建也 - 세울립 ②靑: 東方木色: 푸른 정. "또 땅의 모든 짐승과 공중의 모든 새와 생명이 있어 땅에 기는 모든 것에 내가 모든 푸른 풀(靑菜)을 식물로 주노라 하시니 그대로 되니라: And to all the beasts of the earth and all the birds of the air and all the creatures that moves on the ground - everything that has the breath of life in it. I give every green plant for food." And it was so. - 창세기 1장 30절.

하여 靑자는 하나님의 천지창조와 연관된다. 모든 피조물의 양식이 푸른 풀색을 통해 조달 되기 때문이다.

해서 예수님은靑 또는 靑자와 직결된 "영생의 양식"으로 표현된다.

靑자는 ①主: 君也군야: 임금주. 곧 영생하는 나라, 영원한 생명의 주인(主人)이란 뜻.

"내 살(肉)을 먹고 내 피(血)를 마시는 자는 영생(永生)을 가졌고 마지막 날에 내가 그를 다시 살

리니 내 살은 참된 양식이요 내 피는 참된 음료로다:" Whoever eats My flesh and drinks My blood has eternal life, and I will raise him up at the last day. For My flesh is real food and My blood is real drink. - 요한복음 6장 54,55절.

까닭에 푸른색을 뜻하는 靑은 곧 예수님(主)의 몸(月 = 肉)을 뜻한다. 해서 평안(平安)을 뜻하는 靖은 예수님의 몸, 그의 살과 육을 먹는 길: 기독교에서 세례(洗禮: Baptism)라 한다.

머릿 성경구절에서 말한 것 같이 평안이 예수님의 소유인데 "세례를 통해 우리(예수님을 믿는 모든 신도들)에게 이양되는 것이다.

靖國 또는 '야스쿠니 신사', 전몰장병들의 혼패를 잡고 평안을 구(求)한다는 것은 어떤 평안인가?

'야스쿠니' 평안은 평화헌법을 고쳐서 전쟁을 통해 성취하려는 아베신조(安倍晋三)총리의 평화인가? 성(姓)으로 아베 또는 안베(安倍)는 "예수님의 평안"을 그린다. "인자 예수님(人) 말씀(口)위에 세우(立)는 평안(安)"으로 풀이되니까.

하지만 아베(安倍)총리는 22일 아베정권의 연립 여당 파트너인 공명당 아마구치나쓰오(山口 那津男)대표의 헌법해석을 통해 일본의 평화헌법을 개헌하지 않고도 일본은 전쟁할 수 있는 방향으로 가 능하다는데 귀를 기울인다.

평안(安)의 원주인 예수님이 분명히 말씀하신다. "내가 너희에게 주는 것(평안)은 세상이 주는 것 같지 아니하니라: I do not give (peace) to you as the world gives."

세상 평안과 주 예수님의 평안이 다른 것은 근심과 두려움이 함께 하지 않는 평안 - 하나님이 기뻐하시는 영원한 하늘 나라 평안이어서.

Adams Crouser & Suh PLLC

아담스 크라우저 & 서 로펌

이민법/국제법 전문 미국 로펌 한인 변호사들의, 한인들을 위한 최상의 법률 서비스!



이소영
이민 변호사



조규성
민법/상법 변호사

- 전문인력 취업비자 (H-1B)
- 단기연수인 비자 (H-3)
- 주재원 비자 (L-1)
- 특기자 비자 (O-1, P-1)
- 취업이민 (NW, EB-1, EB-2, EB-3)
- 투자비자 (E-2) / 투자이민 (EB-5)
- 종교 비자 (R-1) / 비자 변경 및 연장
- 가족초청 이민 / 시민권 신청
- 추방 재판 / 각종 이민 관련
- 비지니스, 민사 등 각종 소송 관련



스티브 서
이민 변호사



2013 가을 정기 뉴잉글랜드

한인골프협회장배 골프대회

**9월2일(월) 레이버데이 12시 (Shot Gun)
STOW ACRES Country Club**

뉴잉글랜드 골프 동호인 여러분 안녕하십니까?

2013년 협회장배 가을정기 골프대회를 오는9월2일(월요일) Stow Acres 컨트리 클럽에서 개최 합니다. 장인(匠人)이 만든 "전통 수제 테이블" 을 비롯한 푸짐한 상품과, 라플 추첨을 통한 즐거운 경품 잔치를 벌일 예정 이오니 한인 여러분들의 많은참여를 바랍니다.

- 일 시 : 2013년 9월 2일 (월) 12:00 PM (Shot Gun)
- 장 소 : Stow Acres Country Club - North Course (Stow)
58 Randall Rd, Stow, MA 01775 ☎ 978-568-1100



참가비

남자일반 \$110, 부부 \$200, 학생 \$100
카트및그린피, 중식/석식, 상품및 경품제공

- 경기방식 : 18홀 스트로크 플레이
- 시 상: 챔피언 (Black Tee 사용자 중 최저타) - 트로피 및 상품
각조 우승 - 트로피및 상품 / 2,3위 - 상품
근접상, 장타상, 베스트 커플상, 행운상

	핸디캡	Tee
A조	9 이하	Black Tee
B조	10~15	Blue Tee
C조	16~20	White Tee
D조	21 이상	White Tee

	핸디캡	Tee
시니어	만 55세 이상	Silver Tee
여성 A조	20 이하	Silver Tee
여성 B조	21 이상	Silver Tee

후 원

경희 한의원, 영차우루, 보스턴 체육회, 산수갑산, 안치과, 뉴장수갈비, 챔피언당구장, 가위소리, 정관장, 국제보석, 우리보석, 청기와, 한국가든, 북경, 충청향우회, 해병전우회, Donelan Contracting, Floor Sanding of Mass, Express Machinery

뉴잉글랜드 한인골프협회

회장 이정일 (617-438-9763) 부회장 구본재 (508-843-7217) 사무총장 인기환 (617-835-0436)
 섭외부장 김성배 (978-509-4849) 총무 홍성일 (617-930-4492) 경기진행부장 주진환 (617-716-9803)

문화와 예술 섹션에서는 무료, 유료 예술작품 전시, 연극, 강연, 예술가 소식, 예술 작품관람 팁, 뮤지엄의 가족 프로그램 등 예술과 관련된 다양한 소식을 전합니다.



박물관 100배 더 즐기기 40

문화/예술 컬럼니스트 장동희
 Museum of Fine Arts, Boston 강사
 보스턴 아트 스튜디오 원장
 167 Corey road, suite 205, Boston MA 02135/ph)
 857 756 2557
 jandonghee@bostonartstudio.com
 / www.bostonartstudio.com

황남대총금관 (국보 제 191호)

한국 국보, 보물의 뉴욕 나들이

‘신라: 한국의 황금 왕국’ (Shilla: Korea's Golden Kingdom)
 메트로폴리탄 박물관(The Metropolitan Museum of Art)
 일시: 10/29~ 2/23

세계 4대 박물관 중 하나이자 서반구 최대 박물관이라는 수식어가 붙는 뉴욕의 메트로폴리탄 박물관(The Metropolitan Museum of Art)에서 10/29부터 내년 2/23일 까지 '신라: 한국의 황금 왕국' (Shilla: Korea's Golden Kingdom)전을 개최한다. 이번 전시는 1년 중 가장 관람객이 많은 추수감사절, 크리스마스 그리고 신년을 포함한 황금시기에, 가장 주목도가 높은 1층 그리스 로마 전시실 옆 특별전시실에 자리잡을 예정이

다. 한국 미술을 집중 조명한 특별 전시는 과거 1979~1981년 미국 8개 도시를 순회하며 열린 <한국미술 5000년>전이 있었다. 하지만 당시 한국 미술에 대한 국제사회의 관심 부족으로 큰 주목을 받지 못하며 마무리 되었던 과거의 특별전과는 달리, 이번 전시는 전시장의 위치, 규모, 전시일정 등 기획단계에서부터 국제사회에서 달라진 한국의 위상을 확인할 수 있다. 이번 특별전에서는 한국의 고대 문화를 대표하는 쟁쟁한 유물들이 대거

뉴욕을 찾아 품격 있는 한국 고급 예술의 면모를 뽐내게 된다. 우리 문화재 3대 걸작이라 불리는 유물 중 금동미륵보살 반가사유상(국보 제 83호)과 신라 황금 문화의 상징과도 같은 황남대총금관(국보 제 191호)을 포함 국보 및 보물 20여점과 신라 유물 100여점이 대거 뉴욕을 찾는다. 그리고 이번 전시에서 메트로폴리탄 박물관이 점 찍은 센터피스이자 하이라이트는 단연 반가사유상이다. 이 작품은 보험가액 평가액만 5000만달러 (545억원)에 달하

는 것으로 알려져 있다. 한편 고 퀄리티의 귀중 유물이 한꺼번에 다수 유출되는 점과 반가사유상의 훼손에 대한 우려로 인한 문화재청장의 반대에 부딪혀 반가사유상의 뉴욕 나들이는 최근까지 불투명 했었던 등 기획과정에 어려움도 많았다는 후문이다.

이번 특별전은 고대 한국의 복합적인 문화를 한 눈에 볼 수 있도록 3개 주제의 전시관으로 나누어 전시될 예정이다. 제 1전시실에서는 5-6세기 왕릉이었던 황남대총에서 발굴된 왕과 왕비의 유물들이 전시된다. 화려한 아름다움을 뽐내는 황남대총금관을 이곳 전시실에서 만나볼 수 있다. 또한 금관이 발굴된 금관총과 금령총, 월성로와 계림로 고분에서 발굴된 목걸이, 귀고리, 반지 등의 유물도 소개된다. 제 2전시실에서는 신라의 국제적 문화 융성을 들여다 볼 수 있는 기회를 제공한다. 신라가 실크로드를 통해, 중국, 우즈베키스탄, 페르시아 등지와 문명교류를 한 흔적을 도자, 조각, 건축양식 등에서 찾아볼 수 있다. 은제무늬접시와 상감세공 황금칼집 등 실크로드로

지정된 석굴암 등을 소개하는 비디오 상영 코너도 따로 마련하고 전시 기간 중 교육 프로그램도 진행할 예정이다.

이번 전시를 위해서 두 번이나 한국을 방문했다는 메트로폴리탄 박물관의 캠페인 관장은 "경주에서 석굴암을 방문했을 때가 가장 인상적이었다."고 전하며 "석굴암을 관람시간 이후에 방문하게 되었는데 마침 동그란 달이 밝게 떠올라 언뜻 시간을 거슬러 먼 과거로 돌아가 커다란 탑 앞에서 있는 듯한 착각을 일으킨 매우 감동적 순간이었다."고 한 인터뷰에서 전했다. 또한 이번 신라전을 계기로 한국 예술이 아시아 예술의 중심으로 맞춰질 것이라며 전시에 대한 자신감을 보이기도 하였다.

이번 특별전을 통해서 한류열풍으로 인기를 얻고 있는 드라마와 K-pop 등 대중문화의 발전이면에는 유서 깊고 찬란한 고급 예술과 문화가 오랜 시간 뒷받침되어왔다는 점을 세계 무대에 알리고 찬란했던 신라 예술의 주 무대였던 경주가 세계무대에서 새롭게 관심을 받기를 기대한다.

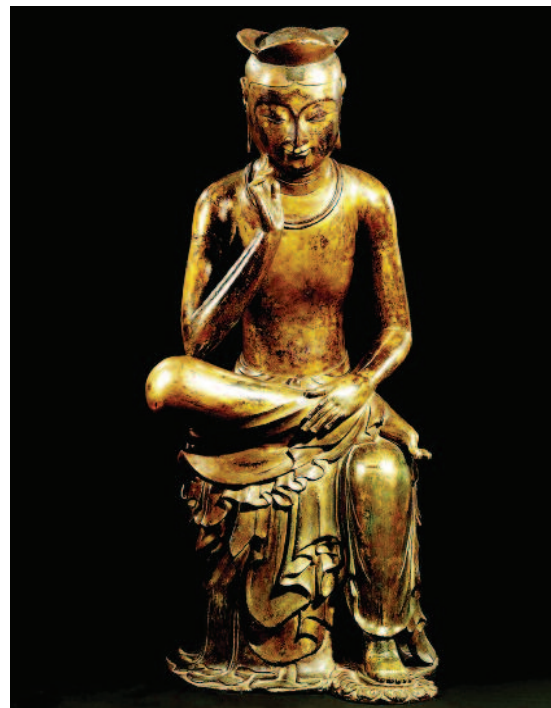

금동미륵보살 반가사유상 (국보 제 83호)

보스톤의 한글교육, 보스톤한국학교가 책임집니다!

	<div style="display: flex; justify-content: space-around;"> <div style="text-align: left;"> <p><input checked="" type="checkbox"/> 교재가 확실하다!</p> <p><input checked="" type="checkbox"/> 교사진이 확실하다!</p> <p><input checked="" type="checkbox"/> 한국문화가 확실하다!</p> </div> <div style="text-align: right;"> <p>첫째, 뉴잉글랜드 유일의 단계별 학습교재 이높이(Enopi) 교재 사용!</p> <p>둘째, 교사 경험 3년 이상의 한국, 미국 교사자격증 보유교사 유치!</p> <p>셋째, 붓글씨, 탈춤, 부채춤, K-POP, 전통놀이, 한국요리 체험학습!</p> </div> </div>
--	---

결론은 보스톤 한국학교입니다!

25년 전통의 보스톤 한국학교에서 2013-2014학년

연락처 | 강상철 교장 Email: uno@sangkang.com Tel: 978-509-8708 Web: www.bostonkoreanschool.org

신입생을 모집합니다.

BKS 등록금 안내

Registration Fee: \$30/family/Year

Tuition: Half Year (16 Saturdays)

Regular Classes:

- \$280 (One Child)
- \$520 (Two Children)
- \$700 (Three Children)

Afternoon Class: \$170(Lunch included)

개학날: Sep 7 2013

준비물: 필기도구, 3ring바인더, 물병, 스낵

신입생을 모집합니다.

광고문의
617-775-8474

광고주를 모십니다!

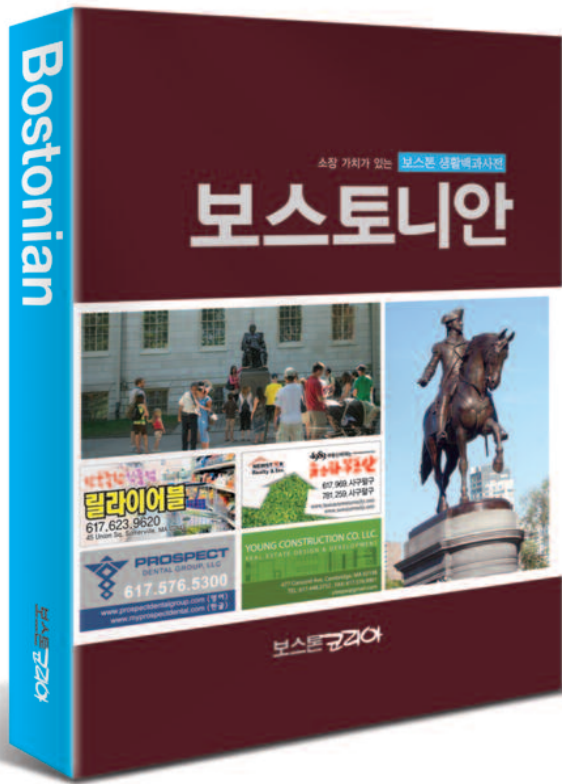

보스톤 **코리아**

업소록 및 리빙가이드

보스토티안

2013년 발간!

업소록 강화 전 업소 전화확인
로드 아일랜드 및 뉴햄프셔 업소 망라

오바마 케어 매사추세츠, 로드아일랜드,
뉴햄프셔까지 망라해서 변동 총정리

교육 데이케어 프리스쿨 공립 교육,
사립교육 대학 입시까지 총망라

- 공식 출판 부수를 7천부 + e 출판 (측정 불가능)
- 뉴잉글랜드를 비롯한 뉴욕까지 배포
- 가장 업데이트 된 따끈 따끈한 업소록 정보

특별한 혜택

경제가 살아 날수록 광고투자는 핵심입니다.
보스톤의 **최신업소**를 총 망라한 보스토티안,
광고하시면 이런 혜택을 누리실 수 있습니다.

- ✓ **Bostonkorea.com**에 광고가 포함된 책 내용을 첨부해 드립니다.
- ✓ 광고 게재하시는 업소는 업소록에 **특별 볼드체**로
- ✓ 칼러 광고를 게재하는 업소는 업소록에 **박스광고** 무료
- ✓ 미 전역에 배포되는 미주판 **레이디 경향** **박스광고** 무료

광고문의 보스톤코리아 사업국

617-775-8474

money@bostonkorea.com

“여행을 아는 당신을 위한 진짜배기 여행!”

버스만타다 돌아오는 여행과는
차별화된 자유여행!



신개념 배낭여행

꽃보다 할배 따라가기 시즌 유림편

프랑스 찍고! 스위스 찍고! 이태리 찍고!

파리/인터라켄/베른/밀라노/베네치아/로마/바티칸시국

특전사항

- 해니! 완전한 자유시간 백배 즐기기!
- 즐! 꽃보다 할배가 구경하지 못한 오르세 박물관 관광!
- 셋! 금강산도 식후경! 달팽이 요리, 푸아그라, 라따뚜이, 풍류요리 즐기!
- 넷! 여행후 개인앨범 제작 증정!

노팁

노음션

인솔자
동행

노버스

● **일정: 10월14일 ~ 10월23일 (9박10일)**

\$1,980+항공료



선물증정! “여행시 꼭 필요한 선물도 드립니다!”
투어 안전복대, 멀티어댑터, 여행용 지갑백, 최고급 비비크림 (독일제)



신개념 배낭여행

기존의 국내여행과는
차별화된 자유여행!

행복한

가을의 유혹 심어여행

부여/전주/담양/해남/보성/순천/여수/남해/거제/부산

특전사항

맛있는
먹거리 여행

구드레 돌쌈밥/
흑두부정식/남도한정식
포악정식/갈치초림/
장아탕/멸치쌈밥/
개장정식/자갈치부페

- 해니! 해남 땅끝마을 - 나를 만나는 시간여행!
- 즐! 느림의 미학-한옥마을 에서의 하룻밤!
- 셋! 힐링의 완성-보성 녹차밭 둘러보기 & 녹차시음!
- 넷! 금오도-벼랑길 트레킹!
- 다섯! 설레임의 “외도” 자유여행
- 여섯! 추억화상-김촌마을 로의 과거여행!

노팁

노음션

인솔자
동행

● **일정: 10월11일 ~ 10월16일 (5박6일)**

\$890+항공료



선물증정! “여행시 꼭 필요한 선물도 드립니다!”
투어 안전복대, 여행용 지갑백, 최고급 비비크림 (독일제)

ABC TRAVEL
에이비씨 여행사

Tel. 617.223.7799

EMAIL : joan@gogoace.com

단체모임, 가족모임 의 맞춤형여행도 문의 주십시오!

국정원 국정조사 마무리

증인선서 거부, 가림막 등장, 소신발언 권은희 화제

(보스톤 = 보스톤 코리아) 오현숙 기자 = 지난달 2일 시작된 '국정원 댓글의혹 사건의 진상규명을 위한 국정조사'가 19일 2차 청문회를 끝으로 마무리 됐다. 여야 합의에 따른 공식 국정조사 기간은 당초 16일까지이던 것을 한 차례 연장해 23일로 예정됐지만 21일 3차 청문회가 무산되면서 조기 마감됐다.

여야 모두 50일 넘는 국정조사 기간에 기존의 상반된 주장만 재확인했을 뿐 국가 최고 정보기관의 선거개입 의혹에 대해서는 한 발짝도 앞으로 나아가지 못했다는 비난의 목소리가 높다.

1차 청문회-증인선서 거부 논란

여야가 14일 국정원 댓글의혹 사건의 진상규명을 위한 첫 청문회를 실시하기로 했지만, 핵심증인인 원세훈 전 국정원장과 김용판 전 서울경찰청장이 모습을 드러내지 않아 결국 무산됐다. 국정원 대선개입 의혹을 풀 열쇠를 쥐고 있는 두 사람이 첫날부터 출석을 거부하면서 청문회가 '파행' 운영되지 않을까 하는 우려는 이때부터 쏟아지고 있었다.

다시 열린 16일 청문회에서는 원 전 국정원장과 김 전 청장이 증인 선서를 거부하고 부실한 답변으로 일관해 논란을 야기했다.

김 전 청장은 이날 오전 국회에서 열린 국정원 국조 청문회에 증인으로 출석, "국민의 기본권인 방어권 차원에서 선서를 거부해야겠다고 결심하게 됐다"며 "만약 증인의 증언이 언론 등을 통해 외부로 알려지는 과정에서 진위가 왜곡되거나 잘못 전달될 경우 형사 재판에 영향을 줄 우려가 있다"며 증인 선서를 거부했다.

이에 민주당 박영선 의원은 "증인 선서를 거부한 것은 아마 국회사상 처음"이라며 "답변을 정직하게 하겠다는 국민에 대한 선서인데 이것을 거부한다는 것 자체가 국민을 모독하는 것"이라고 비판했다.

민주당 전해철 의원은 "선서거부는 정당한 이유가 있을 때 가능하다. 무조건 증인에게 보장된 권리가 아니라 정당한 이유가 있어야 한다. 이번엔 정당한 이유가 아니다"라며 "김용판은 철저히 위증사실을 숨기기 위해 선서거부를 했고 원세훈은 정해진 기일에 출석하지 않고 사전양해나 동의없이 출석시간 역시 본인이 결정했다"고 지적했다.

2차 청문회, 소신발언 '권은희' 화제

19일 국회에서 열린 2차 청문회는 여야 의원간 고성과 막말이 오가는 가운데 정작 증인 신문은 단 한 차례도 진행하지 못해 파행을 겪었다.

이날 여야 국정조사특위 의원들은



권은희 전 수사경찰서 수사과장이 19일 국회에서 열린 국정원 국정조사 특위 청문회에서 의원들의 질문에 답하고 있다

증인 신문에 앞서 의사진행발언을 앞다퉈 신청, 증인 중 현직 국정원 직원들이 가림막 뒤에 앉은 문제로 공방을 벌였다. 또 새누리당 김무성 의원과 권영세 주중대사의 국정 조사 증인 채택 문제와 관련해서도 논란이 계속됐다. 여기에 의원들간의 고성과 욕설, 증인들의 답변 거부까지 겹치면서 불쌍사나운 장면이 속출했다. 새누리당은 민주당 소속 신기남 위원장의 편파 진행 등을 이유로 청문회 중 세 차례나 집단 퇴장했다.

국정원 댓글 사건의 초동 수사를 담당했던 권은희 전 수사경찰서 수사과

장(현재 송파경찰서 수사과장)은 이날 증인으로 출석해 소신있는 답변으로 화제가 됐다.

권 과장은 지난해 12월16일 국정원 정치개입 중간수사결과 발표의 목적이 '대선에 영향을 미치기 위한 것'이었다는 견해를 밝혔다.

권 과장은 김용판 전 서울경찰청장으로 부터 받은 12월12일 전화의 요지를 묻는 질문에는 "압수수색 영장을 신청하지 말라는 것이었다"고 답하고 국정원 댓글 수사 기간 중 김 청장과의 전화 통화 내용이 '격려전화' 였다는 김 전 청장의 증언에 대해 "거짓말

”이라고 밝혔다. 국가정보원 댓글 사건의 당사자인 여직원 김모 씨도 이날 증인으로 출석했다. 김모 씨는 원세훈 전 국정원장을 비롯한 상부에서 조직적 댓글 작업을 통한 선거 개입을 지시한 게 아니냐는 의혹에 대해 "선거에 개입하라는 지시를 받은 적 없다"고 부인했다.

자신의 인터넷 댓글 활동에 대해서는 "북한과 종북 세력의 선전선동에 대응하는 목적으로 이뤄진 활동"이라며 "정치 개입 또는 선거 개입이라는 인식을 갖고 활동을 한 적이 없다"고 주장했다.

김모 씨는 국정원 현직 신분을 이유로 청문회장에 가설된 '가림막' 안에서 증언했다. 명패에는 실명이 아닌 '김직원'이라고 적었다.

3차 청문회 무산, 국정조사 마감

마지막 청문회는 증인채택 실패와 여당 의원들의 회의 불참으로 무산됐다.

국회 국정원 국정조사 특위가 야당 의원들만 참석한 가운데 21일 오전 전체회의를 열고 "새누리당이 증인채택을 반대하며 국정조사 방해 공작을 시도하고 있다"고 비판의 목소리를 높였다.

당초 특위는 오늘 1, 2차 청문회에 부르지 못한 미합의 증인들을 대상으로 마지막 청문회를 가질 예정이었으나 김무성 새누리당 의원과 권영세 주중대사에 대한 증인채택에 여야가 합의를 이루지 못하면서 청문회는 무산

됐다. 이에 따라 새누리당 의원들은 특위 전체회의에 불참했다.

국조 특위는 국정조사 마감 시한 이후 활동 내용을 정리하는 결과 보고서를 채택할 예정이지만 국조에 대한 여야의 평가가 극명히 엇갈려, 여야합의를 통한 보고서 채택은 어려울 전망이다.

민주당은 보고서 합의 채택이 불발될 경우 독자적인 대국민 보고서 발간을 추진할 계획이다.

새누리당은 국정조사를 계기로 여야가 국정원 개혁 논의를 이어가야 한다는 입장인 반면, 민주당은 국정원 대선개입 의혹에 대한 특검이 불가피하다는 입장이어서 국조 이후에도 여야의 갈등은 계속될 것으로 보인다.

청문회 달군 화제의 말·말·말

-떼거리로 몰려와 아우하지 말라. 시끄럽다.(이장우 새누리당 의원, 청문회장 방청석에 민주당 의원들이 대거 착석해 자신과 여당 위원들을 나무라자)

-새누리당이야말로 '막말 대마왕' 아닌가. 이장우 의원은 선천적으로 구체불능인 '선구자' 인가.(국조특위 여당 간사 정청래 민주당 의원, 이장우 의원의 '떼거리' 발언에 격분해)

-도대체 그럼 청문회에는 뭐하러 나온 겁니까.(이상규 통합진보당 의원, 자신의 질의에 수차례 '답변하기 곤란하다' 고 말한 국정원 전 직원 김모 씨를 향해)

-광주의 경찰이나 대한민국의 경찰이나.(조명철 새누리당 의원, 권은희 전 수사서 수사과장에게)

-돼지 눈에는 돼지만 보인다고 만날 조작하고 왜곡하니까 우리도 그렇게 하는 줄 아는가.(정청래 민주당 의원, 자신을 두고 자꾸 거짓말을 한다고 주장하는 김태흠 새누리당 의원에게)

hsqh@bostonkorea.com

전두환 처남 구속, 자녀들도 줄소환 예고

(보스톤 = 보스톤 코리아) 오현숙 기자 = 전두환 전 대통령의 처남이자 재산 관리인으로 지목된 이창석(62) 씨가 조세 포탈 혐의로 지난 19일 검찰에 구속됐다.

서울중앙지검 '전두환 일가 미납 추징금 특별환수팀'은 전두환 처남 구속 혐의에 대해 경기도 오산시 땅을 매각하는 과정에서 124억원의 양도소득세와 법인세를 포탈한 혐의(특정범죄가중처벌법의 조세포탈)라고 밝혔다.

지난 12일 검찰이 전 전 대통령의 미납 추징금을 환수하기 위해 수사체제로 전환한 뒤 전 대통령 일가가 구속된 것은 처음으로 검찰 수사가 속도를 낼 것으로 보인다.

검찰은 오산시 땅의 매입 자금 출처가 전 전 대통령 쪽에서 나온 것인지, 전 전 대통령이 이씨에게 비자금을 물어놓은 뒤 이씨가 소유한 오산시 땅을 팔아 전 전 대통령 자녀들에게 우회적으로 건네진 것인지 등을 집중 추적하고 있다.

이에 검찰 관계자는 우선 이씨와 오산시 땅 거래를 한 재용씨를 조만간 불러 부동산 거래의 성격 등을 조사할 예정이라고 밝혔다.

전 씨 장남 재국 씨와 삼남 재만 씨도 검찰 수사 대상이다. 재국 씨는 조세회피처인 영국령 버진아일랜드에 페이퍼컴퍼니를 세워 재산을 도피, 탈세 의혹을 받고 있다. 시공사의 경영 자금 출처와 미술품 구입자금 등에서도 불투명한

부분이 적지 않다.

삼남 재만 씨는 미국에 보유했거나 보유 중인 주택과 캘리포니아에서 운영 중인 와이너리의 매입자금과 관련해 그 출처를 의심 받고 있다.

검찰이 이창석 씨 구속을 이어 '적극적인 수사 및 형사처벌 카드'를 내보임에 따라 '회피 내지 수세적 방어' 태도를 보여왔던 전 씨 측 대응도 주목받고 있다. 검찰이 자녀들을 소환하는 등 수사의 수위를 높여나갈 경우 전 씨 측이 내부 협의를 거쳐 모종의 '대안'을 내놓을 가능성도 배제할 수 없다.

한편 검찰은 이날 이씨가 재용 씨에게 불법 증여한 것으로 판단한 오산땅 5필지 95만㎡를 압류 조



지난 19일 서울 서초동 중앙지검에서 구치소로 향하고 있는 이창석씨

치했다. 또 전씨의 조카 이재흥(57)씨가 관리해오다 전씨의 차명 재산으로 드러난 서울 한남동 땅 733㎡도 압류 절차에 들어갔다. 이에 따라 검찰에 압류된 전씨 일가의 부동산은 재용씨의 이태원 빌라 3채 등 모두 5건으로 늘어났다.

hsqh@bostonkorea.com

2013년 9월2일 ~ 24일 북미주 순회강연



법륜스님

희 · 망 · 세 · 상 · 만 · 들 · 기

법륜스님의 “희망세상만들기” 즉문즉설 순회강연이 북미주 22개 도시를 찾아갑니다.



9월 20일(금요일) 7:00pm

HARVARD UNIV. SCIENCE CENTER

• 주소: 1 Oxford St, Cambridge, MA 02238 • 문의: geumyee@gmail.com, (212)222-0636



*선착순 무료입장입니다.

Facebook.com/wehopeworld

주최: 평화재단, 정토회 | 주관: 정토회해외사무국, 하버드한인학생회

www.pospay24.com



POWERED BY
WorldPayTM
Authorized Representatives Agent of
Citizen Bank, Providence, RI

PROSPay



크레딧 카드 서비스

마켓

요식업

뷰티전용 POS

도/소매 인터넷 쇼핑몰

저희 **PROSPay**가 도와드리겠습니다.



ATM

Agent / 상담원 모집

TEL_ **617 - 466 - 2212**

TOLL FREE_ **888 - 604 - 2190**

150 Eastern Ave #2FL Chelsea, MA 02150

Opening Hours

Monday~Friday
9:30am~9:00pm
Saturday
9:00am~9:00pm
Sunday
10:00am~8:00pm

릴라이어블 Market



Sale Week 8월 23일(Fri)~8월 29일(Thu)



한국미 Han Kuk Mi
\$17.99/20Lbs



돈가스 고기 Donkasu
\$4.99/Lb



스키야키 소고기 Sukiyaki (Beef)
\$12.99/Lb



백설 쌀 군만두 Beksul Rice Frying Dumplings
\$6.99/28oz



규돈 Gyudon (Tender Beef w/Onion on Sticky Rice)
\$3.49/11.29oz



벨몬트 카레 Vermont Curry (Mild, Med Hot, Hot)
\$3.99/8.8oz



수라상 물냉면 Sura Mul Nangmeon
\$9.49/1.95kg



수라상 비빔 회냉면 Sura BiBim Nangmeon
\$9.49/1.14kg



동원 참치 DongWon Can Tuna
\$7.59/4cans



싱싱 스시단무지 SingSing Pickled Radish
\$2.99/1kg



바다 야채 광천김 8+2 Seasoned Seaweed
\$3.99/8+2pack



통통 소시지 (흑돼지) Tong Tong Sausage (Black Pork)
\$3.99/8oz



백설 부침가루 BekSul Korean Pancake Mix
\$1.99/1kg



부탄가스 Butane
4.99/4pk Bundle



해찬들 재래식 된장 HaeChanDle Soybean Paste
\$7.99/6.6Lbs



곰표 고향의 맛 메밀 국수 Gompyo Buckwheat Noodle
\$3.99/3Lbs



왕 부산어묵 Wang Fish Cake
\$4.99/2.2Lbs



오프드 유기 옥수수차 Organic Corn Tea
3.99/300g



롯데 초코파이 Lotte Chocopie
\$1.99/12pk (Box)



농심 새우깡 Nong Shim Shrimp Cracker
\$3.99/14.10oz



삼립 단팥빵 Samlip Red Bean Bun
\$2.99/8.47oz



쿠크다스 Couque D'asse (Coffee, White Cream)
\$2.99/7.6oz

3 Day Special

8월 23일부터 8월 25일까지



가가야키 Kagayaki
\$20.99/15Lbs



팔티 염색약 Palty Hair Color
\$9.99/Each



살론 디 프로 염색약 Salon De Pro Hair Color (#4, 5, 6)
\$9.99/Each



살론 디 프로 세치 염색약 Salon De Pro Hair Color
\$10.99/Each



딥 크린징 오일 Facial Deep Cleansing Oil
\$9.99/Each



릴라이어블 마켓

전화 | 617-623-9620, 주소 | 45 Union SQ, Somerville, MA 02143

사업의 시작은

Lee Associates

이경해 부동산

1.800.867.9000



Broker & Realtor(1985년부터 보유) 사업 및 부동산 무료 상담

상가건물, 콘도, 아파트건물 투자하실 분 환영
1031 Exchange 서비스, 비즈니스 용자 알선
미 전역 프랜차이즈 비즈니스
항상 리스팅 60-70보유

E2 비자 사업체, 비즈니스 무료상담
크고작은 세탁소들, 론드로맷(Laundromat) 많음
주유소, 식당, 편의점, 주류판매점등 다양한 사업체
항상 원하시는 사업체를 찾아드립니다.

Cell.....508.962.2689
Tel.....781.297.5679
www.leebrokers.biz
Email..kayleebrokers@aol.com

- 보스톤 남쪽: 중식+스시 연매상 \$ 1M+ Full Liquor 면허
- 다운타운 보스톤 로비샵 (Lobby shop) 주 6일 오픈 로터리포함, 매매가격 \$79,000
- 전국 체인 델리, 고급 몰 안에 위치 연매상 \$560,000
- 보스톤 남쪽: 데어리퀸/오린지줄리어스, turnkey 경영, 연매상: \$300,000
- 식당 아침, 점심 보스톤 북쪽 주 6일 오픈 연매상 \$180,000
- 아이스크림, 브라운대학, 프로비던스 중심가 샌드위치 & 기타 메뉴 추가 가능
- 뉴튼 세탁소: 연매상: \$120,000+ 출세일: \$100,000 좋은 위치
- 아침+점심(5일) 보스톤 점심만, 연매상 \$250,000 아침 첨가할 수 있음
- 동양그로서리 연매상 &800,000+부가수익, 비어+와인, 로타리 저렴한 매매가격 \$129,000
- 보스톤 북쪽 세탁소 Full Plant 연매상 \$250,000 소유자 은퇴
- 보스톤 동북쪽 세탁소 Full Plant 연매상 \$370,000 매매가 285K 소유자 은퇴
- 론드로맷: 보스톤 연매상 \$180,000 새 장비들 (2010년)
- 드롭오프: 보스톤 북쪽 연매상 \$208,000 소유자 부재중 경영, 좋은 렌트
- 타이식당: 보스톤 서쪽, 바로 영업 가능, 연매상 \$350,000

- 상가건물 4, 5 유닛 고급동네, 100% 수리 완료 매매가격 \$789,900
- 섬머빌 론드로맷 연매상 \$180,000
- 세탁소 Full Plant +셔츠유닛, 뉴햄프셔, 연매상 \$100,000 Owner finance 가능
- 드롭오프: 연매상 \$250,000+ 렌트 \$1,200/1달, 소유자 타주 이사
- 세탁소 Full Plant +셔츠유닛, \$300,000 +Owner finance 가능
- 론드로맷 +부동산, 연매상 \$230,000 소유자 부재중 경영, 카드시스템, 물값 절약가능-우물보유
- 론드로맷: 연매상 \$60,000 캠브리지, 부수입! 무인 자동시스템 완비, 소유자 부재
- 드롭오프 +루트세일: 연매상 \$280,000 공장가능, 소유자 사망, 좋은 매매 가격
- 드롭오프: 보스톤 서쪽 연매상 \$140,000 Full Plant로 할 수 있음
- 뉴튼지역 세탁소 +셔츠 유닛, 연매상 \$160,000
- 동양식당: 연매상 \$250,000 새 시설, 학교 급매매 Any Offer 받음
- 세탁소 뉴튼지역, 연매상 \$145,000 19년 경영, 매매가격 \$139,000
- 일본식당: 하바찌 +스시, 보스톤 북쪽, 소유자 은퇴, 연매상 \$300,000+
- 드롭오프+론드로맷: 연매상 \$455,000-100% 소유자부재 Working owner 매상증가 가능성



보스톤 교육원

Secondary/College Process

- 중/고/대학 진학 상담
- 전학수속 및 인터뷰
- 원서 작성 / Essay 교정 외...

학원 프로그램

- 교포 학생들을 위한 주중/주말 프로그램
- 유학생을 위한 주말 프로그램
- 단기간 방학 프로그램 외...

가디언쉽 / 유학유무

- 학기 별 학교 방문/교사 및 교과목 상담
- 각 종 봉사활동 / Extra-curricular 제공
- Summer Program 제공 외...

SAT1 주말(토요일) 준비반

- SAT 시험 일정: 10/5, 11/2, 12/7
- 수업 기간: 9월14일 ~ 12월1일(토)
- 수업 시간표:
09:00 ~ 10:00 : Vocab. Test
10:00 ~ 12:00 : Reading/Writing
12:00 ~ 1:00 : Lunch
1:00 ~ 3:00 : SAT1 실전 문제 풀이

지도 교사

- [Heather Morton]
- SAT1 Reading Section
- PH.D in English
- Teaching at BEW for 3 years

BEW 추수 감사절 프로그램

- 프로그램 일정: 2013.11.23 ~ 11.30 (11월 28일 추수감사절 당일은 휴강)
- 프로그램 내용
✓ SAT1 / SSAT / TOEFL Class (4명이상)
✓ SAT2 Subject Test prep (Math/ Science / History/ Language)
✓ All subjects for Private tutoring
✓ National Contest(AMC10&12)
✓ Presentation for Secondary / College admission strategy (11/30(토))
- 프로그램 정보: www.bostonedu.org
* Ride & homestay 서비스 제공

최근 3년 교육원생 대학 입학 현황

Harvard(2), MIT(4), Dartmouth(4), Duke(4), NYU(10), Johns Hopkins(7), UPenn(2), Coenell(4), Emory(9), Princeton(3), Stanford(1), Oxford(1), Brown(3), Columbia(8), Michigan(1), Georgetown(3), UC계열(3) 등.

최근 3년 교육원생 중.고등학교 입학 현황

Brooks(5), Kimball Union Academy(4), Middlesex(4), Phillips Andover(2) Phillips Exeter(1), St. Mark's(8), Choate Rosemary Hall(1), Cambridge School of Weston(1), NMH(3), Fay(1), Kent(2), Cushing(2), Canterbury School (CT)(1), Dana Hall(1), Concord(2), Governor's(1), St. Paul's(2), Loomis Chaffee(1)

Boston Education World, Inc. 보스톤 교육원
128 Wheeler Rd. #301, Burlington, MA 01803 3
tel. 339.234.5255 / fax.339.234.5258
www.bostonedu.org
문의: info@bostonedu.org
수업 문의: academicservices@bostonedu.org