

**김성군 변호사**  
160 main street  
Stoneham, MA02180  
781.438.6170  
www.songkimlaw.com

# 보스톤 코리아

BOSTONKOREA.com

**백영주 부동산**  
주택 / 콘도  
비즈니스 / 건물  
617.921.6979  
clarapark@ownnewengland.com  
ClaraPark.com

POSTMASTER: Send Address Changes to 161 Harvard Avenue, Suite 4D, Allston, MA 02134

전화: 617-254-4654, 팩스: 617-254-4210

ISSN 1554-6942

## 시민권질문? 문제는 이민단속국과 정보공유

### 트럼프 행정부 시민권문항 센서스에 삽입 연방법 규정 “개인비밀보장” 도 보장 안해 대법원서 시민권문항 재삽입시 문제 우려

(보스톤 = 보스톤코리아) 한새벽 기자 = 2020년 센서스를 앞두고 이민자를 배제시키려는 트럼프 행정부의 노력이 가중되고 있다. 상무부의 시민권 문항 삽입에 이어 연방법으로 금지한 이민단속국과의 센서스 정보 공유도 논의할 수 있다는 입장으로 이민자들의 센서스 참여의지를 악화시키고 있다.

연방법원 뉴욕지법 퍼맨 판사는 1월 15일 2020년 센서스에 시민권 문항을 삽입하려는 트럼프 행정부의 시도를 불법으로 판결, 저지했지만 매사추세츠 주정부 관계자들은 다가오는 내년 센서스에서 아시안, 라티노 등 비시민권자들의 상당수가 응답을 거부할 가능성이 있다고 우려하고 있다.

윌리엄 갬빈 주무장관은 “트럼프정부로부터 계속해서 부정적인 발언이 나오고 있는

것에 대해 수많은 우려가 제기되고 있다” 며 “말할 수 있는 분위기가 아니다. (인구조사원이) 인구조사를 위해 왔다고 하면 바로 문이 닫히게 될 가능성이 크다” 라고 밝혔다.

갬빈 장관은 퍼맨 판사의 판결이 연방대법원에서 뒤집어져 시민권 질문이 센서스에 다시 포함된다면 “주 및 지방 정부 관계자들은 이민자 커뮤니티에서 이민자들에게 센서스 문항이 이민단속국과 공유되지 않는다는 신뢰있는 목소리를 찾아야 할 것” 이라고 밝혔다.

연방법 센서스 비밀보장조항은 이민단속국 등과 같은 정부기관이 센서스국의 개인별 정보에 접근하는 것을 금지하고 있다. 신변에 위협을 느끼는 이민자들이 센서스 응답을 기피하는 것을 방지하기 >>4면으로 계속



사진은 2010년도에 한인들의 센서스 참여를 독려했던 뉴저지 한인 센서스국 관계자들



작년 1월 4일 1피트가 넘는 폭설이 보스톤 지역에 내렸다

### 북극한파, 보스톤 폭설 흑한 주말부터 시작

“이번 흑한 끝나면 눈을 다시 혐오하게 될 것”

(보스톤 = 보스톤코리아) 한새벽 기자 = 보스톤의 겨울, 흑 지낼만 하다고 생각했다면 지금 즐겨야 한다. 주말째부터 북극한파가 보스톤을 비롯한 미국 동부지역을 강타해 지속적인 흑한, 폭설이 시작될 전망이다.

기상예측 모델에 따르면 북극에서 내려온 소용돌이 한파로 인해 흑한이 약 10일간 지속되며 이중에 폭설이 동반될 수 있다.

특히 올해 미국은 상당수 지역에서 약 28일간 예년에 없는 온난한 겨울 날씨를 기록했으며 2019년 첫 보름은 미 역사상 가장 따뜻했던 겨울 10위권에 속할 정도였다.

기상학자들은 지 >>5면으로 계속

이민법  
상법  
민·형사소송  
이혼

**성기주 변호사**  
Kiju Joseph Sung

617-504-0609  
Cambridge Office  
929 Massachusetts Ave.  
Cambridge, MA 02139  
www.lookjs.com

law@lookjs.com

2019 새해맞이 특가할부권

보스톤-연천 직항항공권 **\$1,199~**

유럽해 특가할부권

- 프랑스 파리행 \$346~
- 영국 런던행 \$463~
- 독일 뉘른베르크행 \$518~

문의전화 **617.424.8956**

애나 정

뉴스타 부동산 전국 1위

주택 · 콘도 · 비즈니스 · 빌딩 · 렌트

MA, NH Licensed  
Million Dollar Guild  
CLHMS, CRS, CIPS, SRES, ABR

617.780.1675  
annajung@newstarrealty.com

**Premier Realty Group**

경험과 전문성으로  
여러분의 소중한 자산을  
책임지겠습니다

www.BOSTONPREMIERREALTY.COM

● 나원태: 617.642.3156 won@bostonpremierrealty.com  
● 제이슨 전: 617.642.5670 jason@bostonpremierrealty.com

**CENTURY 21**

주택 | 콘도 | 커머셜  
성실껏 도와드리겠습니다

www.BostonParkRealty.com  
Tel: 617.935.3241 | 카카오톡: Eileen0311  
Email: EileenBostonRE@gmail.com

# 노인회 총회, 신규 이사장 이취임식도

김용진 이사장 이임, 이기환 이사장 취임  
노인회 파티 수익금 CD 예치는 결론 못내려

(보스톤 = 보스톤코리아) 장명술 기자 = 보스톤 한미 노인회가 2019년 정기총회를 노인회 사랑방 모임과 함께 노스앤도버 소재 다문화선교회에서 16일 개최했다.

김순호 부회장의 사회로 진행된 이날 총회에서 윤철호 회장은 총회 모두 인사말을 통해 노인회 임원진들과 봉사자들에게 감사사를 표했다. 또 회원들에게 “2018년도 사업에 대해 궁금한 점이나 모르는 내용이 있으면 질문하고, 2019년 사업계획을 보시고 회원 분들에게 부족한 것이나 해야 할 일들을 말해 주시면 임원진들이 시정하겠습니다. 끝까지 돕고 보살피겠습니다” 고 밝혔다.

이번 총회에서는 특히 지난 3년간 노인회 이사장을 역임했던 김용진 이사장이 이임하고 새로운 이기환 이사장이 취임했다. 김용진 이사장은 “주방에서 식사를 준비한 손길, 도와주시는 이사님들 집행부 노력 덕분에 노인회가 이만큼 성장할 수 있었다. <중략> 처음 이사장을 맡았을 때 30-40명밖에 불과했던 회원들이 이제 정기적으로 60-70명으로 늘어 참여한다” 며 그동안의 많은 성장에 기쁘다고 밝혔

다.

이기환 신임 이사장은 윤철호 회장과 김용진 이사장의 노고를 치하한 후 회원들에게 큰절을 올리며 “회원들이 따뜻하게 편안하게 신나게 노후를 잘 지내시도록 저희들이 적극 지원하겠습니다” 고 밝혔다.

이날 회의는 이경자 재무의 감사보고, 권정자 회계의 결산 및 예산 보고, 모금 파티 결산 보고 등으로 비교적 순조롭게 진행됐다. 그러나 모금 파티를 통해 모은 1만 3천여불의 금액을 체계적좌에 그대로 둘 것인지 이자율이 2.4% 정도로 붙을 수 있는 양도성예금증서(CD)로 예치해 둘지 여부를 두고 갑론을박을 벌였다.

이사회는 총회에 앞서 “모금파티 수익금 1만 3천여불을 양도성예금증서(CD)로 예치하기로 결정했다. 한순용 이사에 따르면 “이사회는 파티 수익금이 없어도 현재의 재정으로 1년 예산을 집행하는데 큰 문제가 없다고 파악했고 다만 몇백불이라도 이자가 붙을 수 있는 9개월 CD로 보관하자는데 의견을 모았다” 고 설명했다. >>3면으로 계속



노스 앤도버 소재 다문화선교회에 열린 노인회 총회에서 참석자들이 순국 선열에 대한 묵념을 하고 있다.



사진 좌측) 인사말을 전하고 있는 윤철호 회장, 이기환 신임 노인회 이사장

**<진료 과목>**

- \* 일반 치과 \* 잇몸 질환 치료
- \* 신경 치료 \* 보철 전문
- \* 보복스&필러

**주요 보험**

Delta, BCBS, Aetna,  
Cigna, MetLife,  
MassHealth,  
etc.

케임브리지 덴탈

큰 웃음을 드립니다

**Cambridge Dental Associates**

126 Inman Street  
Cambridge, MA 02139  
(617) 492-8210  
한국어 진료 상담 가능

형사법  
상법/회사법  
유언장/ 상속  
민사법  
부동산법

**스티븐 김 변호사**

보스톤 검사 경력  
(Steven S. Kim)

617.879.9979

stevenkimlaw.com

The Law Office of Steven S. Kim

2001 Beacon Street, Suite 101,  
Boston, MA 02135

Steven@stevenkimlaw.com

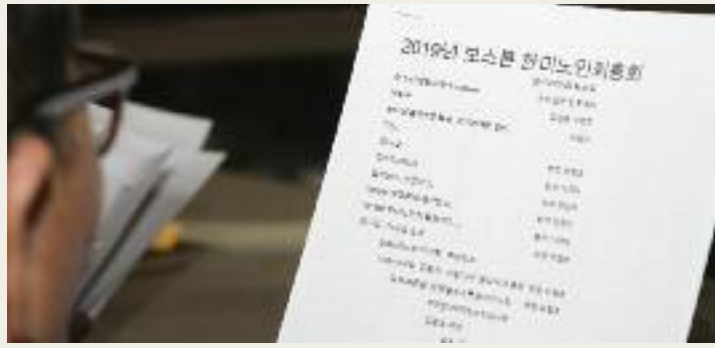

총회에 참석한 노인회원이 총회 자료를 훑어 보고 있다.



노인회 감사패를 받은 김용진 전 이사장(좌) 감사패를 받은 박진영 보스톤라이프스토리 대표

▶▶2면에 이어서

그러나 한 노인회원은 “파티 수익금은 노인들을 위해 쓰기 위해 있는 만큼 언제든지 노인회가 필요할 때 사용할 수 있도록 체계적으로 보관하는 것이 좋다” 고 의견을 제시했다. 또 다른 회원은 “이 논의가 충분히 숙성되지 않았으므로 다음에 다시 논의하자” 고 제안했다.

윤철호 회장은 이사회회의 결정 사항에 대해 가부투표를 진행하고자

했으나 회원들이 강력하게 반대의견을 개진하자 추가로 논의하기로 하고 이사장 이취임식을 진행했다.

윤철호 회장은 한편 총회를 통해 그동안 이사장으로 수고한 김용진 이사장, 그리고 노인회 소식을 전한 보스톤코리아 장명술 대표, 보스톤라이프스토리 박진영 대표 그리고 노인회 파티를 도운 김종호 사장에게 감사패를 전달했다.

editor@bostonkorea.com

# 건강보험 의무가입 벌금 얼마일까?

## 건강보험 신청 최종 마감 23일

(보스톤 = 보스톤코리아) 장명술 기자 = 개인사업자 또는 직장을 통해 보험을 제공받지 못하는 중저소득층을 위한 건강보험 커넥터케어 (Connector care) 신청이 1월 23일이 최종 마감된다. MA주에 거주하는 19세 이상의 성인은 23일 이후에는 개별적인 건강보험을 찾아 가입하거나 벌금을 선택해야 한다.

만약 직장보험을 보유하지 않은 40대 이상의 한인들중 연소득이 4인 가족 기준 \$75,300(연방빈곤선 300% 이하)인 경우 가장 최선의 대안은 커넥터케어이므로 23일까지 서둘러 신청해야 한다.

매사추세츠주는 미국내에서 건강보험 개인의무화를 적용하는 최초의 주로 앞으로 계속해서 보험가입 또는 패널티 양자 중 하나를 택일해

야 한다. 부득이하게 벌금을 선택하는 한인들은 자신이 얼마만큼의 벌금을 부담해야 하는 지 알아야 한다

매사추세츠주는 벌금이 최저 보험금의 50%가 넘지 않도록 규정하고 있다. 2018년 벌금은 연소득이 연방빈곤선(FPL) 150.1-200%의 경우 월 \$22이며 1년 \$264이다. 최대 연소득이 300% 이상의 경우 월 \$119/연 \$1,428의 벌금을 부과해야 한다. 개인당 벌금이므로 성인 가족수만큼 벌금이 추가된다. 2018년 벌금은 연방 패널티를 내는 경우 개인당 최대 \$2,085까지 공제 가능하다.

올해 커넥터케어 건강보험료는 소득이 FPL150-200% 타입2B인 경우 개인당 최저 \$44이다. 소득이 FPL200-250%는 타입 3A로 분류되며 개인당 월보험료는 최저 \$85이다. FPL250-300%는 타입3B로 분류돼

개인당 월보험료는 최저 \$125이다. 이를 기준으로 볼때 내년 벌금도 올해와 유사할 것으로 예상된다.

한편 기존 커넥터케어 가입자로 웹사이트를 통해 등록을 갱신했으나 지난해 12월 23일까지 돈을 납부하지 않은 가입자들은 2월 7일까지 보험료를 납부하면 1월달에도 건강보험 혜택을 받을 수 있도록 했다.

헬스커넥터는 건강보험과 함께 치과보험도 제공하고 있다. 제공하는 플랜은 델타덴탈과 알트스텐탈 보험플랜이며 2018년의 경우 치과보험 가입자의 80%가 델타덴탈을 선택했다. 유학생들도 헬스커넥터 건강보험 가입이 가능하며 보험혜택을 고려중인 경우 반드시 23일까지 헬스커넥터 웹사이트에 접속해 신청해야 한다.

매사추세츠 헬스커넥터 (www.mahealthconnector.org) editor@bostonkorea.com

2018 소득별 벌금				
소득범위	150.1-200% FPL	200.1-250% FPL	250.1-300% FPL	Above 300% FPL
벌금	\$22/월 \$264/년	\$42/월 \$504/년	\$63/월 \$756/년	\$119/월 \$1,428/년



**SATI 및 SATII 준비 전문학원**  
SATPLUSTUTORING.COM  
TEL: 781-398-1881

393 Totten Pond Rd #101, Waltham, MA 02451

## SAT Plus Spring Schedule 2019

All Classes Starting March 16th(Saturdays)

Class	Time
SAT II MATH IIC	9:00AM - 11:00AM 3/16 - 5/25
SAT II Chemistry/AP Chemistry	11:30AM - 1:30PM 3/16 - 5/25
SAT II Biology/AP Biology	2:00PM - 4:00PM 3/16 - 5/25
SAT II MATH IC	5:00PM - 7:00PM 3/16 - 5/25



Rocky Hill School 과학 및 수학교사 Disciplinary Committee  
MIT 생물학 학사학위  
Who's Who Teachers of America-1992년 선출  
Tandy Award Finalist(수학 및 과학분야 우수교사 표창)  
지난 10년간 SAT I 및 SAT II 개인교습

**“항상 Tutoring이 가능합니다!!”**

English Writing, Biology, History, Chemistry, Math, Physics  
10년 이상의 지도경력으로 우수한 학생을 배출하신 한상훈 선생님이 항상 지도하시고 계십니다.

# 법원, 2020년 센서스 시민권 질문 삭제 판결

(보스톤 = 보스톤코리아) 한새벽 기자 = 뉴욕 소재 연방 지법 판사가 2020년 센서스에서 시민권 소지 여부를 묻는 문항을 삽입하려는 트럼프 행정부의 시도에 철퇴를 가했다.

미연방 뉴욕지법 제시 퍼맨(Jesse Furman) 판사는 15일 27페이지에 달하는 판결에서 논란이 많은 시민권 소 유여부 질문을 2020년 센서스에 삽입하려던 행정부의 계획을 중단하라고 명령했다.

센서스를 주관하는 미 상무부는 1950년 이후 사라졌던 센서스 질문에서 응답자에게 시민권 소지여부를 묻는 문항을 다시 삽입할 계획이었다. 이에 시민권 소지 여부를 묻는 질문이 소수민족과 서류미비자들의 센서스 응답율을 현저하게 낮출 수 있다는 염려가 제기됐으며 매사추세츠 모라 힐리 검찰총장을 비롯 미국내 18개 주의 검찰총장이 지난해 4월 소송을 제기했다.

그럼에도 상무부는 시민권문항 삽입의 이유를 인종적 언어적으로 소수민족들이 차별받지 않도록 한 투표권을 강화하기 위함이라고 주장하며 시민권 질문 삽입 태도를 바꾸지 않았다.

퍼맨 판사는 판결문에서 월버 로스 상무부 장관의 시민권 질문 삽입은 그의 선택을 합리화하기 위해 증거를 취사선택한 것을 포함해 명확한 행정절차법 위반의 “실제적인 부패 처립” 이라며 불법이라고 밝혔다.

판결문에서 퍼맨 판사는 “로스 장관은 문제의 아주 중요한 몇 가지 면을 고려하지 않았으며 자신의 앞에 주어진 증거를 선택적으로 무시하거나 취사선택했고 심각하게 잘못 해석했다. 증거 측면이나 그 자신의 결정 기준 측면에서나 모두 비합리적으로 행동했으며 과거 정책이나 관행을 크게 변경해야 할 정당성을 입증하지 못했다” 고 적었다.

퍼맨 판사는 동시에 원고들도 자신들의 주장을 증명



미연방 뉴욕지법 제시 퍼맨(Jesse Furman) 판사

하기 위한 구체적인 증거를 제시하지 못했다고 판결했다. 18개주 검찰총장으로 이루어진 이번 소송의 원고측은 이번 시민권 질문지 포함이 라티노, 아시안, 그리고 아랍계 미국인을 비롯해 여러 소수민족 이민자 커뮤니티의 센서스 참여를 제지하기 위한 것이라고 주장했었다.

센서스 질문 문항은 대법원이 이를 심사하기로 결정함에 따라 잠시 보류하게 됐다. 대법원은 2월부터 양측의 변론을 듣기로 했다.

캘리 라코 법무부 대변인은 “우리는 판결에 실망했으며 아직도 이를 검토중” 이라고 밝히고 “시민권 질문을 포함하는 것은 모든 미국인의 자유롭고 공정한 선거를 보장하는 투표권을 보호하는 것” 이라고 주장했다.

퍼맨 판사의 두 판결 건 외에도 현재 시민권 질문 포함에 대한 미국내 12개주와 시 그리고 이민권리옹호그룹이 제기한 5개의 소송이 진행중에 있다.

hsb@bostonkorea.com

## 시민권질문? 문제는 이민단속국과 정보공유

▶▶1면에 이어서  
위한 제도적 장치다.

그러나 매사추세츠 이민 및 난민옹호 연합(MIRA)의 사랑 세카벳 연방정책 디렉터는 트럼프 행정부가 결코 이 같은 연방법을 따를 것이라 신뢰하지 못하겠다는 입장을 내놨다. 소수민족미디어서비스(Ethnic Media Service)에 따르면 이민자권리옹호단체들은 이미 지난해부터 연방 법무부의 센서스 비밀보장 원칙에 대한 애매한 태도에 우려를 표해 왔다.

지난 5월 존 고어 법무부 인권국 국장은 하원 소위에서 미 패트리어츠법이 센서스의 비밀보장조항에 우선하지 않는다는 것에 지난 2010년과 마찬가지로 동의의 하느냐는 질문에 바로 대답하지 않고 서면으로 추후 답변하겠다고 미뤘었다. 6월 법무부의 답변이 최근들어 시민권 문항 소송과정에서 관계자들에게 경종을 울렸다.

미 가장 오래된 인권운동 연합인 리더십 컨퍼런스 에듀케이션 펀드(Leadership Conference Education Fund)의 코린 유씨는 “우리는 법무부가 센서스의 비밀보장 원칙을 두고 논의가 가능하다는 입장을 취한 것에 대해 경악했다” 고 밝혔다.

센서스 결과는 지역의 국회의원의 수부터 연방 정부지원금의 규모까지 영향을 미치므로 도시 및 각 지역 모든 곳에

아주 중요하며 정확한 거주 인구 파악은 절대적 과제로 여겨진다. 2010년 센서스에서는 개인의 정보는 절대 공유되지 않는다는 캠페인을 통해 이민자 인구 전체가 파악될 수 있는데 상당한 노력을 기울였었다.

매사추세츠의 인구는 지난 2010년 이래 5%가 증가했기 때문에 의회 의석수가 줄어들지는 않게 된다. 그러나 이처럼 매사추세츠 인구의 증가는 대부분이 출생이 아닌 이민자들의 유입으로 인한 증가라는 것이 유메스 다트머스 공공정책 마이클 굿맨 교수의 지적이다.

“인구의 중요성이 아주 높은 시기에 연방정부에 대한 불신 또는 센서스 참여를 좌절케 만드는 어떤 것들도 매사추세츠에는 아주 나쁜 뉴스” 라고 굿맨 교수는 인구수에 따라 수십억 달러의 연방정부의 자금이 사라지게 되는 것을 지적하며 밝혔다.

MIRA측은 만약 대법원에서 시민권 질문 항목을 되살리는 경우 모든 이민자들에게 일괄적으로 시민권 문항에 대답하지 않을 것을 권장하는 운동을 벌일 방침이다. 사랑 세카벳 연방정책 디렉터는 “핵심은 어떻게든 모두가 인구조사에 포함되는 것이다. 그러나 그와 동시에 응답자 자신이 위험에 노출되는 경우도 없어야 한다” 는 것의 그의 주장이다.

hsb@bostonkorea.com

나쁜 치아를 만났다면  
좋은 의사를 만나야 합니다.



진료과목  
일반치과  
신경치료  
잇몸질환치료  
보철전문  
보톡스&필러

주요 보험  
Delta, BC/BS,  
Aetna, Cigna,  
Metlife, etc...

한국인  
진료 상담 가능  
응급치료 가능

617.871.1482  
**Cambridge Dental Annex**

Tel 617.871.1482  
Fax 617.871.1483

정관장

# 2019 건강도 부락해

NEW YEAR SPECIALS  
2월 20일 까지

**Event 1**  
100g Free \$60 Value  
홍삼정 240g 구입시  
홍삼정 Mild 100g 증정

**Event 2**  
3+1  
에브리타임 1박스(30포) 구입시  
10포 무료증정

**Event 3**  
천능정 구입시  
2번째 제품은 50% OFF  
(\*추가 선물은 한정됩니다.)

\$867.30 - \$650.48

전화주문 서비스  
FedEx 로 주문후 다음날 편하게 받으세요.  
\$100 이상 주문시 무료배송  
보스톤 정관장 브랜드스토어

타주로도 배송 해드립니다.  
781-238-0303  
3 Old Concord Rd.  
Burlington, MA 01803



기상예보관들은 약 12인치에 달하는 폭설이 이번 주 일요일인 20일 보스턴을 덮칠 수도 있다고 예보했다. 사진은 작년 1월 4일 폭설 모습

## 보스턴 20일 최대 12인치 폭설

기상청 폭설주의보, 상황따라 적을 수도

(보스턴 = 보스턴코리아) 한세벽 기자= 기상예보관들은 약 12인치에 달하는 폭설이 이번 주 일요일인 20일 보스턴을 덮칠 수도 있다고 예보했다.

미 기상청은 매사추세츠 전역에 이번 주 토요일인 19일 밤부터 20일 저녁까지 겨울 폭풍주의보를 발령했다.

기상청은 이번 주말 눈폭풍은 일요일 기온에 따라 “눈비가 섞여 내릴 수도 있다”며 정확한 적설량에 대한 예측에 조심을 기했다.

기상청이 17일 아침 온라인에 올린 적설량 예측 지도에 따르면 보스턴은 최대 8에서 12인치까지의 눈이 내릴 수

있다고 나와 있다. 보스턴 북쪽은 더 많은 적설량이 그리고 남쪽은 적은 적설량이 예측된다.

특히 그린필드와 노스아담스 등 매사추세츠 북서쪽 타운에는 최대 2피트에 달하는 폭설이 쏟아질 수도 있다.

이번 폭설은 습기를 많이 머금은 습설로 토요일 밤 10시부터 남쪽부터 시작되며 일요일 오전과 오후 눈비 또는 얼음비로 변해 내리게 될 전망이다. 특히 일요일 밤 기온이 급격히 떨어져 밤 사이에는 혹한이 이어질 것으로 내다

봤다. hsb@bostonkorea.com



## 북극한파, 보스턴 폭설 혹은 주말부터 시작

▶▶ 1면에 이어서  
난 주말 세인트루이스와 워싱턴주에 퍼부었던 10인치의 폭설이 온난했던 겨울을 마감하고 혹독한 겨울로 진입하는 시작점의 하나로 보고 있다. 북극 한파가 내려올 때는 일반 기류의 흐름을 완전히 바꾸어 놓는다. 바람의 방향을 바꾸고 태평양의 온난한 기류를 미 대륙으로 가져 오기도 하며 남과 북의 기류를 섞기도 한다.

북극한파는 이번 주 일요일인 20일부터 영향을 미쳐 기온은 화씨 10도에서 25도에 머물게 된다. 특히 AFC 챔피언스리그 경기가 열리는 캔자스시티의 경우 기온이 화씨 0도 이하로까지 떨어질 전망이다. 그러나 이런 추위는 겨우 시작에 불과할 수도 있다고

날씨 예측 컴퓨터 모델은 이번 혹한이 1월 25에서 30일까지도 계속 될 수 있을 것으로 내다봤다. 웨더닷컴의 기상과학자 마이클 벤트리스씨는 장기적 전망으로 이번 혹한

과 더불어 폭설 등은 2월말까지도 지속될 것으로 확신한다고 밝혔다.

기상 학자들에 따르면 이번 혹한이 시작되면 쉽게 가지 않을 것이며 최장으로 8주간 지속될 수 있다. 따라서 2월은 올 겨울들어 가장 추운 날씨가 지속될 것이란 전망이다. 지난해에도 2월 들어 북극한파가 내려와 혹한이 지속됐으며 4월까지 추위가 지속됐다.

기상학자들은 얼마나 추울 것인지 구체적으로 예보하지 않았지만 폭설과 북극한파가 자주 등장할 것이라고 지적했다. 특히 남쪽에서 북쪽으로 올라오는 저기압은 눈폭풍으로 바뀌며 결국 노이스터(nor'easters)가 될 것으로 내다봤다. 마이클 벤트리스씨는 “지금은 보스턴에서 눈을 바랄 수도 있겠지만 이번 혹한이 끝날 때 즈음이면 다시 눈을 혐오하게 될 것”이라고 밝혔다.

hsb@bostonkorea.com

**보스턴코리아**  
BOSTONKOREA.com

열의 QR 마크를 스마트폰으로 스캔하시면 보스턴코리아 홈페이지로 자동 연결됩니다



**Publisher & C.E.O**  
장명술 Myong Sool Chang

**Writer**  
한세벽 SaeByuk Han  
정성일 Sungil Jung  
박현아 HyunAh Park  
정선경 Sun Kyung Jung

**Graphic Designer**  
정환용 HanWoong Chung

**Marketing**  
최성우 SeongWoo Choi

**Web Master**  
정환용 HanWoong Chung  
김수정 Soojung Kim

**Contribution part**  
신영각 YoungGak Shin  
공정원 JungWon Gong  
김은한 EunHan Kim  
백영주 YoungJoo Paik  
성기주 KiJoo Sung  
신영 Young Shin  
윤희경 HeeKyung Yoon  
이명덕 MyoungDuck Lee  
앤드류콕 Andrew Koak  
앤젤라엄 Angela Um  
정준기 JoonKi Jung  
이선영 SunYoung Lee  
소피아 Sophia  
홍하상 HaSang Hong  
이명원 Myung Won Lee  
장동희 Donghee Jan  
김화옥 HwaOk Kim  
송동호 Dongho Song

**& TV 사업국**  
617-955-9112

재휴일제 | 연합뉴스 | 미신협 회원사 | 세한연 회원사

# 서울설렁탕

한식 세계화의  
종갓집이 되겠습니다

1245 Commonwealth Ave, Allston | 617.505.6771

다가오는 봄,  
서울설렁탕의 피자,  
족발, 보쌈, 수육과 함께  
각종 주류를 즐기세요!

서울설렁탕 in Allston  
1245 Commonwealth Ave, Allston  
617.505.6771  
SeoulBeefSoup.com

서울 on Beacon Hill  
155 Cambridge St, Boston  
617.873.8880  
SeoulFoodBoston.com

# 가주 순두부

캔모어 지점 그랜드 오픈

영업시간 : 오전10시 ~ 밤10시까지

Korean Gourmet Food

2013, 2014년  
보스턴 매거진 선정  
한식 1위

캔모어 지점  
**636 Beacon St.**  
Boston, MA 02215  
**(617) 936-4252**

얼스톤 지점  
**56 Harvard Ave.**  
Allston, MA 02134  
**(617) 208-8540**



연방 정부 셧다운으로 공무원들은 휴직상태에 들어갔다. 사진은 연방 셧다운 종료를 중용하는 공무원들의 피켓

## 연방정부 셧다운 저소득층에 큰 타격

(보스톤 = 보스톤코리아) 한새벽 기자 = 연방 정부 셧다운으로 공무원들과 군인 등이 휴직과 무급으로 어려움을 겪고 있는 가운데 셧다운이 지속될 경우 정부혜택을 받고 있는 많은 가난한 사람들이 가장 심각한 타격을 받게 될 것이라는 의견이 제시됐다.

그레이터 보스톤 지역의 저소득층 지원단체 ABCD(Action Boston for Community Development)는 정부 셧다운이 오래 지속될 경우 미국의 가장 취약한 계층에 “푸드스탬프 지급중단, 세입자 축출, 세금환급 중단, 학교 급식 중단, 섹션8 및 주택보조 중단 등으로 인해 생명을 위협하는 굶주림과 곤경이 가해질 수 있다”고 지적했다.

푸드스탬프에 의존하고 있는 미국 내 3천9백만명이 이미 혜택을 못받고 있는 상황이다. SNAP 푸드스탬프 프로그램은 오는 2월까지 모든 자금

이 동나게 된다. 하지만 미국내 일부 식료품점에서는 이미 EBT 카드가 받아들여지지 않고 있다.

ABCD의 존 드루 대표는 “셧다운이 계속된다면 미국내 굶주림이 다시 시작되게 될 것이다. 수백만명이 생존을 위한 식료품 구입이 불가능하게 될 수 있다.”고 말했다.

세금환급도 받지 못하게 될 수도 있다. 드루 대표는 “셧다운은 세금 환급금이 준비되지 않는 것”이라며 “저소득 근로자들이 지급받을 수 있는 근로소득텍스크레딧(ETIC)이 없어 조기 세금 환급을 통해 돈을 마련했던 사람들에게는 큰 어려움을 줄 것”이라고 지적했다.

미국세청은 14일 셧다운에도 불구하고 “1월 28일부터 세금환급을 시작하고 환급금을 납세자들에게 일정대로 돌려 줄 것”이라고 발표했다.

ABCD는 “매사추세츠는 학교 점

심 급식을 미 농부부의 어린이 영양 프로그램(CN)을 통해 1월달까지 받았다”고 말하고 “2월부터 학교들은 지원금을 받지 못하게 될 것”이라고 밝혔다.

미 농부부는 웹사이트를 통해 셧다운이 진행되는 기간에도 계속해 프로그램을 운영할 것이라고 밝히고 있다. “모든 프로그램은 2월에도 진행될 것이며 음식 제공업체들은 서비스를 제공한 후 30일이 지난 후 돈을 받게 될 것”이라고 말했다.

ABCD는 저소득층 하우징을 관리 감독하는 HUD 공무원들의 휴직이 우려되며 섹션 8 바우처가 1월까지 제공되지만 이후 제공되지 않는 경우 돈을 받지 못하는 집주인들이 자신들의 모기지 비용 마련에 어려움을 겪는 경우 세입자를 축출할 수도 있다고 우려했다.

hsb@bostonkorea.com

## 패트리어츠 20일 AFC 챔피언 결정전

(보스톤 = 보스톤코리아) 편집부 = 뉴잉글랜드 패트리어츠가 아메리칸풋볼컨퍼런스(AFC) 챔피언십 게임에 캔자스시티 소재 애로우헤드 구장에서 캔자스시티 칩스를 상대로 1월 20일 일요일 오후 6시 40분에 갖는다. 이번 게임은 CBS(채널 4) TV에서 중계된다. 라디오는 WBZ-FM 98.5 더스포츠허브에서 중계된다.



패트리어츠는 칩스보다 약 3포인트 정도 열세한 언더독으로 전문가들을 내다보고 있다. 패트리어츠는 이번 AFC 챔피언십 게임 진출이 8년 연속 진출이다.

이번 경기의 승자는 20일 오후 3시부터 진행되는 LA 램스와 뉴올리언스 세인츠와의 NFC 챔피언십 경기에서의 승자와 애틀랜타에서 2월 3일 저녁 6시 30분 52회

슈퍼볼 게임을 갖는다.

AFC Championship game

Who: Patriots at Chiefs

When: Sunday, Jan. 20

Where: Arrowhead Stadium, Kansas City, Mo.

Time: 6:40 p.m., ET

TV: CBS

bostonkorean@hotmail.com

## 뉴햄프셔 한인회 신년하례회

(보스톤 = 보스톤코리아) 편집부 = 뉴햄프셔한인회는 2019년 신년하례 및 한인의 날 선포식을 키터리소재 키터리 커뮤니티 센터에서 2월 9일 오전 10시 30분 갖는다. 뉴햄프셔 한인회는 이날 축하공연도 준비하고 있다.

조은경 뉴햄프셔 한인회장은 “해마다 많은 동포 여러분들이 참석하셔서 고국의 설 음식과 함께 덕담을 나누며 설 분위기를 듬뿍 느끼고 즐거운 시간을 보냈다”며 많은 한인들의 참여를 당부했다.

이날 행사의 입장료는 무료이

지만 행사 준비를 위해 1월 31일까지 참석 여부를 박선우 전 뉴햄프셔 한인회장(603-767-1356; sw-park@comcast.net)에게 RSVP해야 한다.

한인회측은 참가자들에게 설한복 착용을 권장했으며 또한 한인회를 위한 후원금도 당부했다.

신년하례 및 한인의 날 선포식  
February 9, 2019 (Sat.)

10:30AM

Kittery Community Center

120 Rogers Rd, Kittery, ME 03904

Tel. (207) 439-3800

bostonkorean@hotmail.com

617-739-2888

- 한국, 아시아, 미국내, 유럽, 남미 등
- KE, UA, DL, AA 등 모든 항공사 취급
- 항공권 특별 할인 제공
- 통역, 번역 서비스



유니버스 여행사

대표 최한길

Universe travel services

tel. 617-739-2888 / www.usboston.net

## 공인회계사

정진수

CPA/MBA



## 개인 및 사업체 세무보고



- ▶ IRS문제 상담 및 해결
- ▶ 사업체 법인 설립과 해체
- ▶ 회계처리 및 감사
- ▶ 경영진단 및 절세 상담
- ▶ 용자 상담 및 재무재표 작성
- ▶ 급여(Payroll)서비스

TEL 781-849-0800, 508-580-3946 (한인전용)

FAX 781-849-0848

220 Forbes Rd., suite 206, Braintree, MA. 02184



공인세무사  
김창근

- 개인 및 사업체 세무보고
- 사업체 법인 설립과 해체
- 경영진단 및 절세 상담
- 회계정리

미 연방정부로부터 공인된 세무전문가  
Licensed to Practice Before the IRS



TEL: (781)935-4620 FAX: (781)935-4187

165-M New Boston St. Suite 278, Woburn, MA 01801

# 스키 초보자나 어린아이들과 갈만한 스키장 4곳

(보스톤 = 보스톤코리아) 정선경 기자 = 새해를 맞이해 스키나 스노우보드를 배우려는 계획이 있거나 어린아이와 함께 눈덮힌 산에 놀러가려 한다면 보스톤닷컴(Boston.com)에서 소개한 가장 가족 친화적인 스키장 4곳을 알아보자. 보스톤 인근에 위치해 당일치기로 다녀올 수 있는 곳부터 아름다운 산세를 즐기며 겨울 바캉스를 할 수 있는 곳까지 다양하다. 모든 강좌는 미리 예약해야 하며 최소 참여 연령은 만 3살이다.

## 버몬트 마운트 스노우(Vermont's Mount Snow)

300여명의 강사를 자랑하는 버몬트 마운트 스노우 스키스쿨에서는 다양한 난이도의 수업을 제공하고 있다. "쿠브 캠프(Cub Camp)"는 만 3살을 위한 스키 강습으로 엄마나 아빠가 멀리서 지켜보는 가운데 수업이 진행된다. (반나절에 \$85불).

"스노우 캠프(Snow Camp)"는 4살에서 6살까지 참여 가능하며 하루종일 진행되는 수업과 반나절 수업으로 나뉘어 있다.

아이의 나이와 숙련도에 따라 반을 나눈다 (반나절 \$99불, 종일반 \$139). "마운틴 캠프(Mountain Camp)"는 7-14세 어린아이들을 위한 초급 스키수업을 제공한다 (종일반 \$184). 스키에 능숙하지 않은 십대 및 성인을 위한 "스키 배우기(Learn to Ski)" 수업도 있다. 실내에서 스키복 장착하는 법부터 배우는 왕초보 코스로 기본부터 차근차근 배우기 좋다 (첫 참가



자: \$ 99, 초급 \$106). 나이와 상관없이 두명을 짜서 개인 수업을 받을 수도 있다 (\$220불 부터).

아이가 너무 어리다면? 탁아소에 맡기면 된다 (\$90, 802-464-4152).

39 Mount Snow Road, West Dover, Vt, 800-889-4411. www.mountsnow.com

## 와추셋 스키장(Wachusett Mountain)

보스톤에서 한 시간가량 거리에 위치한 와추셋은 대중교통으로 갈 수 있는 유일한 스키장으로 당일치기로 다녀오기 좋다. 시간당 \$115에 개인 교습을 신청하거나 4세에서 8세 아이들을 위한 스키 및 스노우 보드 수업 "폴라 키즈(Polar Kids)"에 등록해보자. 아이들의 나이와 숙련도에 따라 반이 나뉘며 간식과 쉬는 시간이 포함되어 있다(\$57부터). "북극 에이스(Arctic Aces)"는 9세에서 12세 아이들을 위한 주말 프로그램이다(\$67부터). 이외에도 6세부터 어른까지 참여 가능한 그룹 레슨 (\$50



부터)이 있는가하면 \$99불에 "스키 배우기(Learn to Ski)" 수업이 제공되고 있다.

스키장비 대여까지 포함이다.

499 Mountain Road, Princeton, 978-464-2300. www.wachusett.com

## 크랜모어 마운틴 리조트(Cranmore Mountain Resort)

그림같이 아름다운 노스 콘웨이(North Conway)에 위치한 크랜 모어 마운틴 리조트



브레튼 우즈(Bretton Woods)

는 스키 초보자가 스키를 배우기에 좋은 곳으로 오랜 명성을 떨치고 있다. 3세 유아를 위한 "스키&플레이(Ski & Play)"는 60분짜리 개인 레슨과 장비 대여, 점심식사와 탁아 서비스를 포함하고 있다(\$139). 3세부터 5세까지의 유아



들을 위한 "아이 워너 스키(I Wanna Ski)"패키지에는 60 분짜리 개인 레슨, 리프트 티켓 및 장비 대여(\$ 99)가 포함된다. 비슷한 패키지 구성으로 4살에서 6살, 6살에서 어른까지의 수업이 제공된다(\$149- \$369). "키즈룰 마운틴 캠프(KidsRule Mountain Camp)"는 4세에서 14세 어린아이들을 위한 스키 및 스노우보드 캠프로 점심식사가 제공된다 (당일 등록\$149, 하루 전 예약 \$129). "초급 과정 패스포트(Beginner Lesson Passport)"는 청소년과 성인을 위한 초

급 강좌 패키지 2시간짜리 그룹 레슨 3회, 승차권 및 장비 대여를 포함하고 있다.

603-356-5544 ext. 333, 239 Skimobile Road, North Conway, N.H. www.cranmore.com

## 브레튼 우즈(Bretton Woods)

올해 1월을 "스키 및 스노우 보드 배우는 달(Learn to Ski and Snowboard Month)"로 지정한 브레튼 우즈에서는 지난 주 무료 스키 수업이 진행했다. 비록 무료 강습의 기회는 놓쳤지만 1월 내내 \$39에 초보자 강좌를 받을 수 있으며 그 외에도 각종 특별 할인가의 혜택을 받을 수 있다. 아이들을 위한 정규 수업인 호빗 스쿨에서는 4세와 12세를 위한 스키 수업, 6세와 12세를 위한 스노우보드 수업이 제공된다 (반나절 \$ 109, 하루 종일 \$ 149). 3세 이상부터 어른을 위한 개인 수업을 예약할 수 있으며 탁아 서비스가 제공된다.

99 Ski Area Road, Bretton Woods, N.H. 603-278-3303, 603-278-3320.

brettonwoods.com

sun@bostonkorea.com

Kim Law Offices, L.L.C.

성심을 다해 변호하겠습니다

## 김연진 변호사

Yeon J. Kim, Esq.

주요 경력

- 前미연방 이민국 심사관
- Boston지사 에서 만여건의 영주권 시민권 심사
- 前 미연방 세관 특별수사관
- NY지부 연방 범죄 관련 직접 수사
- 前 미국 육군 심문관

업무분야

이민법 / 상법  
형사법 / 가정법

Tel:(781)932-0400 Fax: (781)932-0403  
3 Baldwin Green Common, Suite 210 Woburn, MA 01801

Attorney at Law

## 장우석 변호사

파산보호, 콜렉션 방어, 채무 조정  
신용점수 분쟁 및 조정  
교통사고 상해, 이민법  
법인 사업체 등록, 정관, Bylaws, TIN  
부동산/비즈니스 P&S 및 Closing  
민/형사 소송

파산보호신청 의뢰인께 드리는 기본 서비스

프리미엄 크레딧 리포트  
크레딧 어슈어런스  
리포트 모니터링 서비스(1년)

\*익스페리언, 트랜스 유니언, 에퀴팩스 및 공공기록, 저당 및 판결결과 조사, 추가료, 현 점수 및 정리이후 예상 신용점수도 함께 제공  
\*Data Provided by CIN LEGAL Data Services. Additional fee may apply.

장우석 변호사 매사추세츠 및 뉴욕 주 라이선스  
CHANG & ASSOCIATES, P.C.  
781.712.1706 FAX: 781.712.2066  
changlaw781@gmail.com  
67 South Bedford Street, Suite 400 West, Burlington, MA 01803

## 한미선 공인회계사

Master of Science in Taxation

IRS, MA DOR 와의 세금 문제 해결  
사업체 세무보고 및 회계/경영 자문

- 회사의 설립 및 해체/ 회계처리/회계 감사
- QuickBooks Set-up - 비즈니스의 성격 및 구조에 맞는 기본설치 및 운영상담
- Payroll 서비스 및 고용주의 세금납세 대행

개인 세무 보고

- 해외 소득, 임대소득, 주식 등 투자, Self-employed 사업자, 자산 처분, Clergy, Military, FI, JI Visa holders - 한국과의 Tax Treaty 하에 있는 분 등

각종 세금 공제 및 절세를 위한 세무 상담

Tel: 617-792-2355 Fax: 617-849-5852  
E-mail : michellehan.cpa@gmail.com  
www.mhancpa.com  
Cambridge: 125 Cambridge Park Dr. Ste301  
Cambridge MA 02140  
Woburn: 76 Winn St. 1F Woburn MA 01801

# 2019년 세계 경제 가장 큰 위기는 무엇인가?

## 가장 주목해야 할 것은 중국발 경제 침체 올해도 성장의 한해 그러나 폭락 시작일 수도

(보스턴 = 보스턴코리아) 한새벽 기자 = 2019년에 접어들기 전 지난해 가을부터 2019년 경제에 대한 비관적인 전망이 많았다. 구글에 2019년 경제전망을 검색하면 가장 많이 등장하는 단어가 “슬로”이다. 대부분의 전망은 지난해보다는 성장이 줄어들 것이지만 평년에 비해서는 좋을 것이라는 점이다.

그중 가장 구체적이고 인상적인 기사는 가디언지의 세계 경제 전망이었다. 기사는 마크 트웨인의 말로 시작한다. “무지로 인해 어려움을 겪게 되지는 않는다. 실제로 어려움을 겪게 하는 것은 알고 있다고 생각하지만 실제로는 잘못 알고 있는 것”이라는 것이다.

올해와 내년 동안 나타나게 될 가장 큰 위험은 추세에 안주해 변하지 않을 것이라고 생각하는 분야에 놓여 있다는 것이 가디언지에 기고한 하버드 경제학과 케네스 로고프 교수의 지적이다. 올해 경제의 가장 큰 위험 요인은 중국의 침체, 장기 이자율의 인상, 대중에 영합하는 경제정책의 강화로 중앙은행 독립성 약화 및 정부부채의 이자율 상승 초래라고 이 신문은 지적했다. 다음은 가디언의 경제전망이다.

중국의 경기침체  
중국 경제의 큰 둔화는 이미 시작되고 있다. 도널드 트럼프 대통령의

중국과의 무역전쟁은 중국경제에 대한 믿음을 약화시켰지만 이미 둔화되고 있는 경제를 약간 더 밀치는 것에 불과하다. 중국경제는 수출 및 투자 성장에서 국내 소비중심의 성장으로 전환을 시도하면서 현재의 둔화현상을 보이고 있다. 중국의 경제가 얼마나 둔화될 것인가는 아직 의문이지만 중앙집권화된 권력구조와 중앙 분산 소비자 중심의 경제 구조의 내부적 모순으로 인해 장기적인 경제 침체는 꽤 심각하게 진행될 수도 있다.

불행히도 이 같은 소비자 주도 성장으로의 전환을 피하고 계속해서 수출과 부동산 투자를 장려하는 것은 매력적이지 못하다. 중국은 이미 압도적인 세계 수출국이며 과거와 같은 폭발적인 수출 성장을 이룰 수 있는 시장도 또는 정치적인 인내도 더 이상 찾아보기 쉽지 않다. 투자를 통해 성장을 지속하는 것 특히 중국 건설 경기의 대부분을 차지하는 주택건설도 이미 도전에 직면해 있다.

대도시 외곽의 주택시세의 하락은 점차 중국인 가정들로부터 소득의 대부분을 주택에 투자토록 유도하기 힘들게 만들었다. 비록 중국은 서구 국가들에 비해 은행부분에 충격을 주는 경제적 손실을 흡수하기 용이하지만 주택의 급격한 하락과 건축경기 축소는 소화해내기에 극



중국 경제의 큰 둔화는 이미 시작되고 있다. 도널드 트럼프 대통령의 중국과의 무역전쟁은 중국경제에 대한 믿음을 약화시켰지만 이미 둔화되고 있는 경제를 약간 더 밀치는 것에 불과하다

히 어렵다는 것을 보여주고 있다.

중국의 경기침체는 주위 아시아 국가들과 생필품을 생산하는 개발도상국 신흥경제국들에 커다란 충격을 주게 된다. 이 충격에서 유럽, 특히 독일은 안전하지 못하다. 비록 미국은 중국 의존도가 낮지만 중국의 경기 침체로 유발된 금융시장 하락과 정치적으로 민감한 수출 타격은 미국 정치인들이 생각했던 것보다 훨씬 더 큰 고통을 안겨줄 전망이다.

세계 장기 실제 이자율 상승 약간의 가능성은 낮지만, 만약 지난 몇 년 동안 계속 낮아지는 추세였

던 세계 장기 이자율이 상당부분 오른다면 훨씬 더 강도가 높은 위험이 현실화 될 수 있다. 이는 미국 연방준비은행이 2019년 이자율을 과도하게 올리는 등을 언급하고 있는 것이 아니다. 장기이자율이 단기 실제 이자율을 끌어올리고 곧 낮아지는 것만으로 문제를 일으킬 수 있다.

더 심각한 위험은 정말 장기 실제 이자율에 충격이 가해지는 것이다. 현재 장기 이자율은 현대의 경제발전 동안 그 어느 때보다 낮았다. 단 한번 2차대전후 대공황 시기에만 예외였으며 이 당시에는 지금처럼 금융시장이 발달되지 않았던 시기였

다. 장기 실제 이자율의 지속적인 상승 가능성은 낮지만 전혀 불가능한 것은 아니다.

세계 이자율을 끌어 올릴 수 있는 한가지 요인은 긍정적인 측면에서 생산성의 폭발적 향상이다. 소위 말하는 4차산업혁명이 현재 생각했던 것보다 훨씬 강력하게 성장을 촉진하는 것이다. 이는 세계 경제에 전체적으로 좋은 일이지만 뒤떨어진 지역이나 그룹에게는 커다란 고통을 안겨줄 수 있다. 그러나 이자율 상승은 긍정적인 측면 아닌 곳에서 발생할 수 있다. 아시아 국가들의 급격한 경기침체(예를 ▶▶9면으로 계속

**New Covenant School**  
2.9세부터 5학년까지를 위한 크리스찬 데이스쿨

**OPEN HOUSE**  
FRIDAY, JAN. 25th 9am

참석을 원하시면 등록하세요  
www.newcovschool.org/admissions/open-house/

9 Westminster Avenue, Arlington, MA

현재 입학 등록중 : www.newcovschool.org 781.643.5511 x106

용기, 겸손, 진실한 하나님의 교육 추구

•Exceptional Academics •Spiritual Formation •After-school Enrichment  
특별한 학습 영적인 형성 강화된 애프터 스쿨

Register at newcovschool.org

**뉴잉글랜드 한국학교**  
www.ksneusa.org

1975년 개교 · 뉴잉글랜드 최대 규모 · 최고수준의 한국학교  
한글교육 · 음악 · 미술 · 역사부문 교사 모집 & 등록 문의  
수업시간: 토요일 9:30~2:00 (아침일찍반: 8:30~9:25)

(508)523-5389 ksneusa@verizon.net  
Koreanschool.ne@gmail.com

C/o Oak Hill Middle School  
130 Wheeler Rd., Newton, MA 02459

**뉴타운 플러밍**

PLUMBING HEATING AIR CONDITIONER

Repair & Service, Renovations & Installations

Plumbing repairs, Gas servicing  
Hot water tank & boiler

Sink, Toilets, Faucets, Water leaks, Disposal

MA Licensed 책임 보험 가입 617.543.8106

**shalom 치과**  
SHALOM DENTISTRY

일반진료 응급치료

보험: Delta, BCBS, MetLife, Cigna, Aetna, Guardian, Altus Dental

원장: 김진구

영업 시간  
화: 오전 8시-오후 5시  
수: 오전 8시-오후 6시  
목: 오전 8시-오후 5시  
금: 오전 8시-오후 12시

978.263.4592 www.shalomdentistry.com  
smile@shalomdentistry.com

418 MASSACHUSETTS AVE. ACTON, MA 01720



▶▶8면에 이어서

들면 중국의 장기적인 침체)로 오랫동안 유지했던 흑자 경제에서 적자경제로 전환하는 것이다.

**국가부채 증가**

아마도 세계적인 실제 이자율을 상승시키는 원인은 세계 전체를 이끌고 있는 포퓰리즘의 확대일 것이다. 대중인기 정책의 확대는 과거 수십년 동안의 시장 친화적인 경제 정책을 바꾸어 놓을 것이며 이는 세계 경제에 불확실성을 심어주게 될 것이다. 정부가 이를 적극적으로 조정하지 않는다면 정부적자는 늘어나고 시장은 정부를 불신하게 되고 심지어 최악의 악순환의 고리로 접어들 수 있다.

대부분의 경제학자들은 현재의 저렴한 장기 이자율이 선진국들이 좀더 많은 국가 부채를 안고 갈 수 있도록 만들고 있다는데 동의한다. 그러나 부채를 공짜점심이라고 생각하는 것은 오산이다. 높은 부채 수준은 정부가 대외적 경제 충격에 공격적으로 대처하기 어렵게 만든다. 재정위기, 사이버공격, 무역전쟁의 확대 등에 정부가 신속하게 대응하지 못하는 것은 장기 침체의 위험을 크게 높인다. 따라서 이는 왜 모든 연구결과에서 높은 국가부채 수준은 경기둔화와 연관되어 나타나는 지에 대한 설명을 해준다.

정책입안자들이 소득의 재분배 등 진보적인 정책을 펼 때 부자 증세 등을 기피하고 너무 많은 부채에 의존하면 시장은 그 국가가 높은 부채를 벗어나 성장하지 않을 것이라는 것을 쉽게 상상할 수 있다. 투자자들의 회의적인 시각은 이자율을 모두에게 불편한 수준으로 끌어 올릴 수 있다.

물론 세계 경제 성장에는 많은 다른 요인들이 있다. 미국내 정치적 혼란, 혼잡한 블랙시트, 이탈리아의 불안한 중앙은행, 지정학적 긴장 등이 그것이다. 그러나 이러한 외부적인 요인들은 세계 경제 성장의 전망을 크게 흐리지 않는다.

미국경제는 아직도 강력하게 성장하고 있으며 유럽 국가들이 10여년 전부터 시작된 부채 위기에서 점차 벗어나고 있어 유럽의 성장도 예년보다 나올 수 있다. 중국 경제도 수년동안 회의적인 전문가들의 예측을 빗나가게 만들었다.

따라서 2019년 또한 굳건한 성장의 한해가 될 것이다. 하지만 불행히도 불안한 한해가 될 수 있는 가능성도 여전히 많다.

케네스 고프는 하버드의 경제 및 공공정책 교수다. 그는 2001-2003년까지 IMF의 수석 경제학자였다. hsb@bostonkorea.com

## 파산신청 짐보리 매사추세츠 15개 매장 닫아

(보스턴 = 보스턴코리아) 편집부 = 3년동안 2번째 파산을 신청한 유아용 의류 전문 브랜드 짐보리(Gymboree)가 매사추세츠 15개 매장을 비롯해 전국 900여개 매장의 문을 닫는다.

매사추세츠주 점포중 문닫는 곳은 액튼(브룩사이드 샵), 어번(어번몰), 브레인트리(사우스쇼어 플라자), 벌링턴(벌링턴몰), 체스넛힐(체스넛힐 샵), 대드햄(레거시 플레이스), 힝햄(더비스트리트 샵), 린필드(마켓 스트리트), 말보로(솔로몬폰트 몰), 내틱(내틱 몰), 노스보로(에메랄드스퀘어 몰), 피바디(노스쇼어 몰), 서거스(스퀘어원 몰), 서머빌 어셈블리로 아웃렛, 렌섬 아웃렛까지 총 15곳 매장이다.

짐보리는 그동안 짐보리, 재니앤잭, 크레이지8 등 3개 브랜드로 운영해 왔으며 고가 브랜드인 재니앤잭



3년동안 2번째 파산을 신청한 유아용 의류 전문 브랜드 짐보리(Gymboree)가 매사추세츠 15개 매장을 비롯해 전국 900여개 매장의 문을 닫는다

을 제외한 나머지 브랜드를 모두 닫게 될 전망이다. 짐보리는 온라인 쇼핑의 영향으로 많은 몰들이 어려움을 겪으면서 동시에 영향을 받게 된 것으로 보인다고 언론들은 분석했다.

월스트리트 저널은 짐보리 관계자를 인용해 900여개 매장의 물건을 모두 떨이세일로 처분하게 될 것이

라고 밝혔다. 짐보리는 2017년 7월 파산을 신청했으며 당시 350개 매장을 폐쇄했다. 짐보리는 이를 통해 재정부담을 덜고자 했지만 여전히 30개 주에서 영업했으며 또다시 같은 운명에 처하게 됐다.

bostonkorean@hotmail.com

## 넷플릭스 12년만에 최대폭 요금인상, 가입자 원성에도 주가 급등

(보스턴 = 보스턴코리아) 편집부 = 미국 전역에 5800만 명의 가입자를 둔 최대 비디오 스트리밍 기업 넷플릭스(Netflix)가 창업 12년 만에 가장 큰 폭인 13~18%의 요금 인상안을 발표했다. 요금 인상에 가입자들은 원성을 높였지만 뉴욕 증시(나스닥)에서 넷플릭스 주가는 장중 6% 가까이 급등했다.

넷플릭스는 HD(고해상도) 스트리밍을 가정 내 두 대의 인터넷 기기에 한해 시청할 수 있는 월 11달러(약 1만2360원)짜리 요금제를 월 13달러(약 1만4610원)로 인상한다고 15일(현지시간) 밝혔다. 그

도 경쟁사인 HBO의 월간 스트리밍 요금인 15달러보다는 싼 편이다.

넷플릭스가 요금을 올린 건 이번이 네 번째로 2017년 말 이후 불과 1년여 만이다. 넷플릭스는 8달러짜리 가장 싼 기본요금선을 9달러로 올린다. 프리미엄 플랜은 14달러에서 16달러로 인상된다. 넷플릭스의 요금 인상은 미국 이외에 40여 개 북중미·남미 국가에도 적용될 것으로 알려졌다. 미국 이외 가입자 수는 7900만 명이다.

방송가는 넷플릭스가 가입 요금 인상을 통해 재원을 추가 확보

함으로써 아마존, 디즈니, AT&T(타임워너) 등 경쟁자와 오리지널 시리즈(콘텐츠 공급자 이름을 건 프로그램)를 놓고 한판 대결을 벌일 것으로 관측했다.

넷플릭스 오리지널 시리즈로는 공전의 히트를 친 '하우스 오브 카드'(House of Cards)를 비롯해 '오렌지 이즈 더 뉴 블랙'(Orange is The New Black), '기묘한 이야기'로 번역된 '스트레인저 씽스'(Stranger Things), '더 크라운'(The Crown)과 최근작 '버드박스'(Bird Box) 등이 있다.

bostonkorean@hotmail.com

**로웰지역 두번째 좋은 한인 치과**

**진료 과목**  
 일반 치과  
 크라운  
 임플란트  
 잇몸 치료  
 Invisalign  
 Sleep Apnea

**좋은 치과, 좋은 치아**

**보험**  
 Delta Dental Premier,  
 Blue Cross Blue Shield  
 Indemnity Plan

**YOUNG DENTISTRY** **손영권 치과**  
 youngdentistrypc.com

Young K Son, DMD **978.459.0594**  
 674 Rogers St. Lowell, Massachusetts 01852

**“보톡스 시술합니다”**

**보톡스 무료 상담**

거의 모든 보험 받습니다  
 매스헬스도 받습니다

**978.689.9363**  
 (한국어문의)

김동원치과  
 465 South Broadway Lawrence MA 01843

**가족 물리치료 병원**  
 GB Family Physical Therapy

**매사추세츠 최초 REDCORD식 치료법 도입**

**진료분야**  
 목, 허리 통증, 디스크  
 어깨, 팔, 무릎, 다리 및 각종 운동 후 통증  
 척추 측만증 및 자세교정

**교통사고/직장상해 보험, 유학생/여행자 보험, 메디케어 외 정부보험 및 미국보험**

대표: 781-365-1876 한국어 781-365-1867  
 83 Cambridge St. Suite 2B Burlington, MA 01803

**www.gbfamilypt.com**

# 한차원 높은 의료서비스 휴람 의료관광을 이용해보세요!



## 휴람 척추관절

나이가 들면서 오는 척추관절 퇴행성 질환...통증을 참고 계시나요?  
어떻게 사시느냐가 중요합니다!!!  
가치있는 생활을 위하여...하루 빨리 검사해보세요!!!



지금 상담을 통해 필요한 검사로 빠른 진단과 치료를 진행해보세요.  
휴람은 국내수가로 부담없는 비용에 진행을 도와드립니다.

### 관절 질환

퇴행성관절염, 인대파열, 연골손상, 오십견,  
회전근개손상, 무지외반증, 족저근막염등등

=> 세포치료, 체외충격파, 관절내시경, 발목골정술, 힌다리교정술, 로봇인공관절등등

### 척추 질환

디스크, 협착증, 측만증, 거북목증후군, 골절등등

=> 미세현미경디스크절제술, 경피적 척추성형술, 척추유합술, 신경성형술등등

\*\*\* 정확한 상담을 위해 기존에 촬영하신 X-RAY, MRI 사진을 카톡이나 이메일로 보내주시면 좋습니다.  
\*\*\* 상기 치료는 병원에 따라 치료항목에 따른 비용 및 서비스등이 상이 합니다.

### 휴람 척추관절 네트워크 병원 - 휴람 상담을 통해 자세한 정보를 확인하세요!!!

사랑플러스병원(강동구 굽은다리역), 연세사랑병원(서초구 사당역),  
세란병원(종로구 독립문역), H+양지병원(관악구 신림역), 중앙대학교병원(동작구 흑석역)



해외의료사업팀장  
**김수남**

미국, 캐나다 무료전화(Call for free)  
1-844-DO-HURAM(1-844-364-8726)  
Tel : 070-4141-4040  
카카오톡 : 010-3469-4040(ID: hureamkorea)  
이메일 : huream@huream.kr  
홈페이지 : www.hureamkorea.com

**보스톤 문의**

보스톤코리아 617-949-1766

협력업체

# 마리화나 영향 받는 운전자 체포 정당

## 매사추세츠 최고 법원 판결 영장 없이도 차량 수색 가능

(보스톤=보스톤코리아) 정성일 기자 = 매사추세츠 주에서 유희용 마리화나의 사용과 판매가 합법화 되었지만, 마리화나 때문에 흥분된 상태의 운전자를 경찰이 체포하는 것은 정당하다는 판결이 나왔다. 최근 마리화나 판매점이 늘어나고 있는 상황이라 매사추세츠 최고 법원의 판결이 주목을 받고 있다.

마크 데이비스는 지난 2015년 7월에 매사추세츠 터포이크에서 자동차를 운전하던 중 주 경찰에 의해 체포되었다. 주 경찰관은 80마일로 속도로 앞 차에 바짝 붙어서 가고 있던 데이비스의 차량을 멈춰 세웠다.

차량 안에는 데이비스 외에도 2명의 동승자가 있었는데 당시 경찰은 “차량 안은 마리화나를 피운 냄새가 가득했고, 아직 사용하지 않은 마리화나 냄새도 났다” 고 밝혔다.

배심원단은 마약류와 총기 소지 혐의에 대해 무죄 판결을 내렸지만, 최고 법원에서 마약류 소지 혐의에 대해 유죄 판결이 났다. 데이비스는 경찰이 자신의 차량을 수색한 뒤에

자신을 체포한 것은 부당하다고 주장해 왔다.

체포 당시 주 경찰은 차량을 세운 후에 차량 내부를 수색했다. 차량에서는 옥시코딘과 코케인, 총기가 발견되었다. 데이비스는 항소장에서 자신이 마리화나를 피운 상태에서 운전을 했다고 경찰이 차량을 멈춰 세운 것은 부당하기 때문에, 그 이후에 차량을 수색한 것 역시 불법이라

고 주장했다.

매사추세츠 최고 법원은 판결문에서 “사람에 따라 마리화나의 영향은 다양하게 나타나기 때문에 운전자가 마리화나의 영향을 받고 있다고 경찰이 판단하기는 어렵다” 면서도 “주 경찰관은 운전자가 정차 중에 마리화나를 사용하는 것을 목격했다. 이를 바탕으로 차량을 멈추게 한 것은 적법하다” 고 판시했다.

또한 경찰관이 데이비스의 차량을 영장 없이 수색한 것도 자동차 영장 예외 조항에 의해 정당화 될 수 있다고 판결했다.

jsi@bostonkorea.com



매사추세츠 최고 법원은 마리화나 때문에 흥분된 상태의 운전자를 경찰이 체포하는 것은 정당하다고 판결했다



경매에서 20만 4천 달러에 팔린 1943년 페니

## 1센트짜리 페니 경매 가격 20만 달러

(보스톤 = 보스톤코리아) 정성일 기자 = 1943년에 만들어진 1센트짜리 동전이 경매에서 20만 달러 이상의 가격에 판매되었다. 링컨의 초상화가 그려져 있는 이 동전은 전 세계에 몇 개밖에 없는 굉장히 희귀한 동전이다.

헤리티지 옥션에 따르면 이 진귀한 동전의 경매에 30명 이상의 사람들이 입찰했다.

1센트짜리 동전인 페니는 시대에 따라 조합이 바뀌기는 했지만 주로 구리와 아연으로 만들어졌다. 예외적으로 1943년에 만들어진 페니는 2차 세계대전 때문에 구리와 아연을 비축하기 위해 철을 이용하여 만들어졌다.

그러나 조폐국의 실수로 1943

년에 생산된 약 10개에서 15개 정도의 페니가 구리로 만들어졌다. 이번에 경매에서 팔린 동전이 구리로 만들어진 1943년 페니다.

이 동전은 매사추세츠 피츠필드의 돈 루테스가 소유하고 있었다. 루테스는 1947년에 고등학교 구내 식당에서 잔돈으로 거슬러 받은 동전을 사용하지 않고 평생 보관하고 있었다.

지난해 9월에 사망한 루테스는 자신의 모든 소유물을 경매에 부쳐 수익금을 피츠필드 공립 도서관에 기부해달라고 유언을 남겨 이 페니가 경매에 부쳐졌다.

jsi@bostonkorea.com

Dedicated to Your Health

# Icon Dental

## 아이콘덴탈

Ultimate Smile

Quality Dental Care

렉싱턴과 콩코드에 편리하게 위치한 아이콘 덴탈은 여러분과 가족 모두에게 적합한 맞춤형 치료 계획을 통해 미용치과, 성인 및 소아 치열교정 및 최신 임플란트 시술에 이르기까지 모든 분야의 치과 진료를 제공하고 있습니다. 최신 기자재와 진료기술 그리고 편안하며 현대적인 진료실에서 친절한 스태프와 함께 양질의 치과 진료를 제공하기 위해 최선의 노력을 다하고 있습니다.

---

**대표원장 치의학박사 안형준**

57 Bedford St. Suite 220, Lexington MA 02420  
**전화 781-861-8978**

97 Lowell Rd. Suite A8, Concord MA 01742  
**전화 978-369-0254**

이메일 info@icodentallexington.com  
[www.icodentallexington.com](http://www.icodentallexington.com)

**Dr. 차 영 주**  
치과 일반의

**Dr. James Kim**  
치과 일반의

**Dr. Larisa Turkenich**  
치과 일반의

**Dr. Charles Braga**  
임플란트 및 잇몸 수술 전문의

**Dr. 오 동 현**  
교정 전문의

축 개업 25주년

# 태양자동차

Body & Repair / States Inspection

---

모든 차량 정비 서비스

유럽, 미국  
일본, 한국

## 리페어 워크/바디 워크

사고가 난 차를 원상 복구해 드립니다.  
인슈어런스 바디워크 합니다.

노스이스턴대학 자동차 손상평가 자격증

재도장 및 마감 자격증

프레온 가스 취급 자격증

# 617.868.2500, 617.868.2600

## 48 NEW ST. CAMBRIDGE, MA 02138

Harvard Sq. 5 min / Lexington 10 min / Newton 20 min  
E mail: sunautobody@yahoo.com

# 대학교 원서 접수비로 돈 버는 대학들

## 대학 불합격자 지원 비용 수백만 달러 매사추세츠 1위는 보스턴 대학교

(보스턴=보스톤코리아) 정성일 기자 = 미국에서 대학교를 가는 것은 인생에서 최대의 투자가 될 정도로 비싼 비용을 지불해야 한다. 그러나 한편으로는 대학교에 지원서를 접수하면서 지불하는 지원 비용도 모이게 되면 막대한 금액이 된다.

렌드에듀(lendedu.com)는 미국 내 대학교들의 대학 원서 접수 비용과 접수 현황, 합격 비율 등을 조사하여 불합격 처리된 학생들로부터 최대의 수익을 거두고 있는 대학교 목록을 발표하였다. 렌드에듀는 불합격 학생들의 지원 비용으로 막대한 수익을 거두고 있는 대학 500곳을 선정하였는데, 이 중에는 매사추세츠 주에 소재한 대학교 33곳이 포함되어 있다.

매사추세츠 주에서 불합격 학생들의 지원 비용으로 가장 많은 돈을 벌어들인 대학교는 보스턴 대학교(Boston University)였다. 보스턴 대학은 대학 지원 비용이 80달러이며, 지원자들로부터 받은 총 지원 비용은 4,595,280달러였다.

보스턴 대학의 합격률은 29.4%이기 때문에 나머지 70.6%의 학생들로부터 받은 금액은 3,242,720달러였다. 불합격한 학생들로부터 받은 지원 비용이 3백만 달러를 넘는 보스턴 대학은 미국 전체에서 7위에 랭크되었다.

하버드 대학교는 매사추세츠 주에서는 2위, 미국 전체에서는 14위를 기록했다. 지원자들로부터 받은 총 지원 비용은 2,928,075달러이며,

5.4% 학생만이 합격을 해 불합격자들로부터 받은 지원 비용은 2,769,825달러였다.

하버드 대학교의 합격률은 보스턴 대학교와 비교하여 훨씬 낮은 수준이지만, 보스턴 대학교에 지원한 학생들이 훨씬 많기 때문에 보스턴 대학이 더 많은 수익을 거두었다. 보스턴 대학의 지원자 수는 57,441명인 반면, 하버드 대학의 지원자 수는 39,041명이었다.

렌드에듀는 불합격자들에게서 받은 지원 비용은 엄밀히 말하면 대학의 수익이 아니라고 설명했다. 수만 개에 달하는 지원서와 에세이를 검토하는데 필요한 전문 인력을 고용하는 비용으로 사용되기 때문이다. 또한 대학교 지원 비용이 있기 때문에 한 지원자가 수백 개의 대학교에 지원하는 것을 막는 효과도 있다고 덧붙였다.

jsi@bostonkorea.com

Rank	Institution	Total Applicants	Total Admitted	Application Fee Cost	Revenue Off Declined Applications
1	University of California-Los Angeles	97,112	17,473	\$70	\$5,574,730
2	University of California-Berkeley	82,561	13,975	\$70	\$4,801,020
3	University of California-San Diego	84,208	30,028	\$70	\$3,792,600
4	Stanford University	43,997	2,118	\$90	\$3,769,110
5	University of Southern California	54,280	9,022	\$80	\$3,620,640
6	University of California-Santa Barbara	77,112	27,581	\$70	\$3,467,170
7	Boston University	57,441	16,907	\$80	\$3,242,720
8	University of California-Irvine	77,816	31,630	\$70	\$3,233,020
9	Cornell University	44,965	6,337	\$80	\$3,090,240
10	University of Michigan-Ann Arbor	55,504	15,871	\$75	\$2,972,475

불합격 처리된 학생들로부터 최대의 수익을 거두고 있는 대학교 TOP 10

# 무차별 화웨이 공격 기술절도 기소-부품공급 중단

(서울=뉴스1) 박형기 기자 = 미국이 가차없이 화웨이를 공격하고 있다. 미국 사법부가 기술 절도 혐의로 화웨이를 기소하는 것을 준비하고 있으며, 미국 의회는 화웨이에 반도체 등 부품 공급을 중단하는 법안을 추진 중이다.

◇ 미 사법부, 기술절도 혐의로 화웨이 기소 준비 : 미국은 지난달 1일 멩완저우(孟晚舟) 화웨이 부회장을 캐나다에서 체포한데 이어 화웨이의 산업 스파이 혐의를 잡고 또 다른 공격을 준비하고 있다.

미국 사법부가 화웨이가 T-모바일이 소유하고 있는 스마트폰 기술을 훔친 혐의를 잡고 이에 대한 수사를 확대하고 있는 것. 화웨이는 T-모바일이 소유하고 있는 '태피'라는 기술을 훔친 혐의를 받고 있다. 태피는 로봇으로 스마트폰의 품질을 테스트하는 기술이다.

월스트리트저널 등 미국 언론은 사법부가 관련 혐의로 조만간 화웨이를 기소할 것이라고 16일 전했다.

◇ 미의회 화웨이에 부품 공급 금지 법안 추진 : 이와 별도로 미국 의회는 화웨이와 ZTE(중국명 중흥통신)에 반도체 등 부품을 공급하는 것을 금지하는 법안을 추진하고 있다.

미 의회는 이들 업체가 대이란 제재법을 위반한 것에 대한 보복으로 이 같은 법안을 추진하고 있는 것으로 알려졌다.



미 의회는 이 법안을 화웨이와 ZTE뿐만 아니라 미국의 대이란 제재법을 위반한 모든 중국 텔레콤 기업에 확대 적용할 방침이다.

이 법안을 주도적으로 추진하고 있는 톰 코튼 공화당 상원의원은 "화웨이를 창업한 런정페이(任正非)가 인민군 장교 출신"이라며 "화웨이가 중국 공산당의 정보수집 창구"라고 주장하고 있다.

◇ 런정페이 "정부가 요구해도 자료 제공하지 않을 것" : 앞서 런정페이 화웨이 회장은 전일 기자회견을 열고 "정부가 고객의 데이터를 요청해도 이를 거부할 것"이라며 화웨이가 중국 공산당의 정보수집 창구라는 주장을 일축했다.

그는 이날 중국 선전에 있는 화웨이 본부에서 해외 취재진과 만나 "나는 내 나라를 사랑하고, 공산당을 지지하지만 세계에 해가 되는 일은 하지 않을 것"이라면서 "개인적인 정치적 신념과 화웨이의 사업 사이에 이해상충이 생기지 않도록 하겠다"고 덧붙였다.

이 같은 발언은 화웨이 통신장비를 도입하면 중국 정부로 정보가 흘러들어가 국가 안보를 침해할 수 있다는 우려를 불식시키기 위한 것으로 보인다.

sinopark@news1.kr

# 드림 케이터링 DREAM CATERING

신선한 재료를 엄선한 정통 일식, 한식 및 중식  
지금 경험하세요!



MR SUSHI, TD GARDEN 보스턴 셀틱스 VIP룸 일식, 신신마트, SUSHI YA 등에서 일하시는 20년 이상의 파트별 전문 요리사들이 일식, 한식, 중식을 예산에 맞게 정성을 다하여 준비해 드립니다.  
매사추세츠 주의 엄격한 위생관리를 받는 정식 등록된 업체로서, 현재 보스턴 커플리에 위치한 THE COLONNADE BOSTON HOTEL을 비롯하여 HARVARD CLUB, WINCHESTER COUNTRY CLUB 외에도 소규모 회사파티, 학교, 학원, 각종 한인들 단체모임에 2001년부터 음식을 제공하고 있습니다.

문의전화: 781.308.2073(줄리 안)

SINCE 1987

**MR. SUSHI**  
ARLINGTON

# WP, 국경장벽 반대 우세 셋다운 장기화 조짐

## 미 10명중 8명 셋다운 종료도 타협이유 안돼 보수적 공화당 지지자 셋다운 중요한 문제 아냐

(서울=뉴스1) 이창규 기자 = 국경장벽 건설을 고수하고 있는 트럼프 대통령에 대한 반대가 극심한 가운데 국경장벽에 대한 찬반 양측도 물러설 조짐을 보이지 않고 있어 연방 정부 셋다운이 장기화될 조짐을 보이고 있다고 워싱턴포스트(WP)가 16일 보도했다. 셋다운은 이날로 26일째로 접어들었다.

WP에 따르면, 미국 여론조사 업체 퓨리서치센터가 실시한 여론조사에서 국경장벽 건설에 '반대한다'고 답한 비율이 58%를 기록해 '찬성한다'고 답한 40%를 웃돌았다.

게다가 셋다운의 종료를 위해 국경장벽 문제를 찬반 각자의 입장에서 타협할 수 없다고 답한 비율도 80%에 육박했다. 국경장벽 건설에 찬성한다고 답한 이들 중 타협에 반대하는 비율은 10명 중 7명에 달했고, 반대한다고 답한 이들 중 타협에 반대하는 비율도 10명 중 9명에 이르렀다.

특히 국경장벽 건설에 반대하지만 타협할 수 있다고 답한 비율은 국경장벽 예산을 포함하지 않은 예산안도 수용할 수 있다고 답한 트럼프 대통령 지지자들보다도 적어 국경장벽 건설을 고수하고 있는 트럼프 대통령에 대한 반대가 얼마나 심한지를 잘 보여줬다.

퓨리서치센터는 보수적인 공화당 지지자들이 셋다운을 중요한 문제로 생각하지 않기 때문이라고 설명

했다. 여론조사에 따르면, 셋다운이 큰 문제가 아니거나 전혀 문제가 아니라고 답한 비율은 전체 응답자의 20%에 그쳤지만, 보수적인 공화당 지지자들만 범위를 좁히면 '문제가 아니다'라 답변한 이는 10명 중 4명에 달했다.

WP는 트럼프 대통령이 국경장벽 건설을 둘러싼 싸움에서 이기고 있다고 생각하는 점도 입장을 고수하고 있는 이유라고 진단했다

트럼프 대통령은 지난 15일 트위터

를 통해 "여론조사 결과는 이제 국민들이 국경 지역에서 일어나고 있는 인도주의 위기와 범죄를 이해하기 시작했다"는 점을 보여준다"며 "(국경장벽 건설 찬성) 응답자들이 50%를 넘어 빠르게 늘어나고 있다"고 주장했다.

그러나 WP는 트럼프 대통령이 당시 국경장벽을 둘러싼 싸움이 자신에게 좋은 쪽으로 흘러가고 있지 않다는 것을 보여주는 통계는 제외했다고 지적했다.

yellowapollo@news1.kr

### Majority of public opposes substantial expansion of U.S-Mexico border wall

% who \_\_\_ substantially expanding the wall along the U.S. border with Mexico



If the only way to end the government shutdown is to pass a bill that ...

Includes Trump's requested funding for the border wall, that would be ... (among those who oppose)



Does not include Trump's requested funding for the border wall, that would be ... (among those who favor)

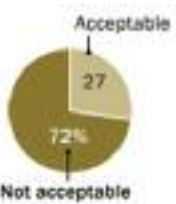

Note: Don't know responses not shown. Source: Survey of U.S. adults conducted Jan. 9-14, 2019.

PEW RESEARCH CENTER

여론조사기관인 퓨리서치센터가 실시한 여론조사에서 국경장벽에 반대하는 비율이 58%로 찬성하는 비율 40%를 상회했다. 또한 셋다운 종료를 위해서도 타협할 수 없다고 답한 비율도 80%에 달했다

# 셋다운 26일째...펠로시 트럼프, 국정연설 연기하라

(서울=뉴스1) 한상희 기자 = 미국 연방정부 셋다운(일시적 업무 정지) 사태가 16일 26일째로 접어든 가운데, 도널드 트럼프 미국 대통령이 민주당에 책임을 떠넘기자 낸시 펠로시 하원의장이 반격에 나섰다.



낸시 펠로시 미국 하원의장

CNN에 따르면 펠로시 하원의장은 이날 트럼프 대통령에게 서한을 보내 셋다운으로 인한 업무 차질로 대통령 경호가 어렵다며 오는 29일 의회에서 예정된 신년 국정연설을 셋다운 종료 이후로 미루거나 서면으로 대체할 것을 요구했다.

펠로시 하원의장은 서한에서 "슬프게도 (셋다운에 따른) 경비 우려를 고려할 때 이번 주에 연방 정부가 다시 문을 열지 않는 한 정부 업무 재개 이후에 날을 다시 잡도록 민주당과 협력할 것을 제안한다. 그렇지 않으면 의회에 서면으로 전달하는 방안을 고려해 바라"고 요청했다.

그는 1977년 현행 예산 시스템이 도입된 이후 셋다운 기간에 대통령 국정연설이 이뤄진 적은 한번도 없다고 덧붙였다.

펠로시 의장이 표면적으로 경호 문제를 내세웠으나 셋다운을 빨리 끝내라고 트럼프 대통령을 압박한 것으로 풀이된다. 펠로시 의장은 이날 CNN과의 인터뷰에서도 "트럼프 대통령은 원한다면 집무실에서 연설할 수 있다"며 셋다운 종료를 재차 압박했다.

CNN은 펠로시의 서한을 트럼

프와 민주당 간 기싸움으로 해석했다. 새 하원 다수당이 공공과 민간부문에서 대통령과 동등한 입장에 있음을 상기시키려는 의도라는 분석이다. 펠로시 의장은 이달 초 뉴욕타임스(NYT)와의 인터뷰에서 자신을 트럼프 대통령과 동등하다고 보라는 질문에 "헌법에 따르면 그렇다"고 답하기도 했다.

그러나 정부 운영 정상화를 바라는 유권자들과 정치인들이 펠로시 의장의 움직임을 불필요한 도발로 볼 수 있다는 관측도 나온다. CNN은 "필사적으로 생명유지장치를 찾고 있는 트럼프 대통령이 펠로시의 결정을 좌파가 자신을 침묵시키려는 증거로 삼을 수 있다"고 우려했다.

대통령 의회 국정연설은 상·하원 1인자인 하원의장과 상원 다수당 원내대표의 공동 초청 형식으로 이뤄지며 연방 의사당에서 양원 의원들이 모두 참석한 가운데 진행된다. 특히 주요 방송사를 통해 생중계되기 때문에 대통령이 국민에게 국정 비전이나 국가 현안에 대한 입장을 설교할 수 있는 기회의 장이다.

angela0204@news1.kr

**Prescott & Son Insurance**  
Insurance Producer Moon Hang Lee  
한인 보험 대리인 이문향

“보상 내용과 크기는”  
적절하고 안전하게  
보험료는 저렴하게

사업체 보험  
Workers Comp.  
개인 자동차 보험  
상업용 자동차 보험  
집 보험  
건물보험

Tel: 781.325.3406  
Office: 781.322.2350  
Fax: 781.322.3093  
mleeins@gmail.com | mlee@prescottandson.com

업무 시간  
월-금: 오전 10시-오후 4시  
토, 일요일, 공휴일: Closed

**MASS-Drain** DRAIN & PLUMBING

막힌 곳을 **확** 뚫어드립니다

부엌, 목욕탕 리모델링 전문  
WATER HEATER, BOILER  
HEATING, FAUCET

www.massdrain.com | massdrain@gmail.com  
**617.645.6146**

**형제 떡집**

GRAND RE-OPEN  
축 재개업

영업 시간  
딜리버리: 상황에 따라 결정됨  
픽업: 상황에 따라 결정됨  
주문: 일주일 내내

STORE: 978.391.4695  
CEL: 978.343.6080  
CEL: 978.407.9029

210 West Main St. Ayer, MA 01432

# 한숨돌린 메이, 일단 브렉시트 재협상 나설 듯

## 'EU 재협상 · 노딜 · 2차 국민투표' 3가지 시나리오 "브렉시트 미뤄질 가능성 높아져"

(서울=뉴스1) 한상희 기자 = 영국의 유럽연합(EU) 탈퇴, 브렉시트 합의안 하원 투표에서 기록적인 패배를 당한 테리사 메이 영국 총리가 16일 가까스로 재신임을 받는데 성공했다. 일단 불신임 투표 부결로 조기 총선이 치러질 가능성은 사실상 사라졌다.



테리사 메이 영국 총리

메이 총리와 내각은 EU 탈퇴를 10주 앞두고 EU와의 재협상부터 노딜(no deal) 브렉시트, 2차 국민투표까지 다양한 시나리오를 짜고 있다. 브렉시트가 미뤄질 가능성도 점쳐진다.

현재 영국 앞에 놓인 ΔEU 재협상 Δ노딜 Δ재투표 3가지 주요 선택지 중 가장 가능성이 높은 건 EU와의 재협상이다.

메이 총리는 불신임 투표 부결 직후 "여당인 보수당은 물론 의회 내 각 당 지도부와 건설적 정신으로 논의할 수 있도록 하겠다"고 밝혔다. 또 필요하면 벨기에 브뤼셀로 가 EU와 협상을 할 것이라고 덧붙였다.

메이 총리는 브렉시트 합의안 부결에 따라 3개회일이 지나는 오는 21일까지 '플랜B'를 상정해 하원에 성명을 발표해야 한다.

메이 총리와 장관들은 17일 브렉시트 강경파를 포함한 의원들을 만나 다시 한 번 설득에 나설 예정이다. 주말까지 추가 회의도 예정돼 있

다. 그러나 재협상에 성공할 수 있을지는 미지수다. EU 지도자들은 추가 협상할 의향이 있지만 11월 합의안에 대한 양보는 없다는 강경한 입장을 고수하고 있기 때문이다.

설령 EU와 대화 테이블에 앉더라도 재협상안이 의회를 통과할 수 있을 지도 역시 확실치 않다. EU 탈퇴 후 이주민 수용을 제한하고 EU와 별개의 무역협정에 서명해야 한다고 보는 메이 총리와 달리, 노동당은 EU 단일 시장 및 관세 동맹에 가입해야 한다고 주장하고 있다. 코빈 대표는 노딜을 배제하기 전까지는 메이 총리와 회담을 갖기를 거부했다.

최근 몇 달 사이 2차 국민투표를 요구하는 목소리도 눈에 띄게 늘었다. 재투표가 치러지면 2016년 투표 결과가 뒤집어질 가능성도 점쳐지

지만 여기에 소요될 물리적 시간을 따져볼 때 불가능하다는 의견이 지배적이다. 메이 총리는 "재투표는 나라를 분열시키고 정치의 건전성에 돌이킬 수 없는 피해를 입힐 것"이라며 수용 불가 방침을 밝혔다.

재협상과 2차 국민투표 모두 실패하면 영국은 3월29일 아무 합의 없이 EU를 떠나는 노딜 브렉시트를 맞이해야 한다. EU 헌법인 리스본 조약 제50조에 협상 개시일 2년 후 자동으로 탈퇴하도록 규정하고 있기 때문이다.

영란은행(BOE)에 따르면 노딜이 현실화될 경우 세계 5위의 경제대국인 영국 경기가 2008년 금융위기 수준으로 침체될 것으로 전망됐다. 국내총생산(GDP)이 최대 8% 줄고 실업률은 현재의 4.1%에서 7.5%까지 상승할 것으로 추산됐다. angela0204@news1.kr

# 막강 트위터러 20대 코르테즈 의원 트럼프 다음

(서울=뉴스1) 김윤경 기자 = 미국 하원에 갓 입성한 알렉산드리아 오카시오 코르테즈 하원의원(민주·뉴욕)의 트위터를 통한 상호작용이 트럼프 미 대통령 다음으로 활발한 것으로 나타났다.



알렉산드리아 오카시오 코르테즈 미국 민주당 하원의원(뉴욕)

13일 인터넷 매체 약시오스에 따르면 지난해 12월11일부터 올해 1월11일까지 한 달 간 오카시오 코르테즈 하원의원의 트위터 계정(@AOC)을 통해 올라온 트윗이 리트윗되거나 '좋아요'를 받은 회수는 1180만건.

트위터 사용자들이 트럼프 대통령의 트윗을 리트윗하거나 '좋아요'를 누른 회수 3980만건에는 절반도 못 미치지만 이 '신입 의원'의 트윗은 트럼프 대통령 다음으로 주목을 끌고 있다는 것이 확인됐다. 의회 지도자들이나 오는 2020년 대통령 선거 후보로 나선 이들, 저명한 의원들보다 적어도 트위터에서만은 더 많은 권력(?)을 갖고 있는 셈.

미디어 애널리스트이자 뉴스레터 업체 스트래테커리(Stratechery) 창업자인 벤 톰슨은 "오카시오 코르테즈 의원은 배경이나 첫 하원 입성이란 위치로만은 국가의 정치적 대화를 이끌 만큼 충분하진 않다. 하지만 그는 정확하게 그걸 하고 있다"고 평가했다. 다시 말해 오카시오 코르테즈 의원은 확실히 인터넷에서 동력을 얻었고 그것을 통해 태어난 정치인이라 설명이다.

실리콘밸리에 대한 책 '카오스

명키' 저자인 와이어드의 안토니오 가르시아 마르티스는 오카시오 코르테즈 의원을 '새로운 미국 정치의 현실을 보여주는 전조(harbinger)'라고 진단했다.

이번 통계에선 2020 민주당 대선 후보 경선에 나서겠다고 밝힌 카말라 해리스 상원의원(캘리포니아)이 같은 기간 460만건의 상호작용을 했고 버락 오바마 대통령이 440만건으로 그 뒤를 이었다.

버니 샌더스 상원의원(무소속·버몬트)과 낸시 펠로시 민주당 하원의장이 각각 260만건을 기록했고 척 슈머 민주당 상원 원내대표, 베토 오루크 전 하원의원 엘리자베스 워런 상원의원(민주·매사추세츠) 상원의원 등도 100만건 이상의 상호작용을 했던 것으로 나타났다.

같은 기간 트럼프 대통령은 하루 평균 9.1개의 트윗을 올렸으며 오카시오 코르테즈 의원은 5.8개, 오바마 전 대통령이 0.4개를 올렸다. 뉴스 미디어 CNN은 하루 평균 136개의 트윗을 올렸지만 리트윗 등 상호작용 건수는 310만건으로 이들에 못 미쳤다.

s914@news1.kr



## "전문적인 치료, 진실된 치료, 진심을 담은 치료, Smart Dental이 추구합니다"



JEONG LEE, D.M.D., M.M.Sc., Ph.D.  
원장 이정숙

- 서울대학교 치의학대학원 1990년 졸업
- 서울대학교 치의학대학원 박사학위 2000년 취득
- 서울부부치과원장 1994년-2006년
- Tufts School of Dental Medicine 2009년 졸업
- Harvard School of Dental Medicine 보철과 2012년 졸업

### SMART DENTAL

452 Pleasant St., Malden MA 02148

Office: 781 322 4914

Fax: 781 605 3797

Email: maldensmartdental@gmail.com



Malden Center역에서  
걸어서 10분, 차로 5분 거리

**미래를 생각한다면  
지금부터 제대로 준비하자!**

집장만  
패밀리 프로텍션  
모든걸 한번에!!

관심한 준비하는 상담  
**주택용자**

모기지 리파이낸스 의료보험  
생명보험 동상대출 나의노후? 케쉬아웃 리파이낸스  
연금보험 모기지 프로텍션 보험 최적의 사고보험

모기지 & 종합보험  
**마이클 리 컨설팅** 978.314.8818  
mlee@mbamortgageco.com

2 Adams Place, Suite 410 | Quincy, MA 02169

**마음대로 골라본다 \$14.99**

WH 183 Compact size Setup Box \$55

**Plus 상품**  
방송 3사 **\$14.99**

**Premium 상품**  
방송 3사  
지상파 / 케이블 **\$24.99**

**VIP 상품**  
방송 3사 / 중편  
지상파 / 케이블  
Live / 스포츠 **\$34.99**

\*전상품 무약정

**티보 대리점 모집** 동부 및 서부 매사추세츠, 키네티켓, 뉴햄프셔, 로드아일랜드의 티보 대리점을 모집합니다!  
각 딜러는 LA 본사와 직접 계약을 체결하며 초기 자본 없이 창업이 가능합니다.  
주요 업무: 신규 서비스 설치 및 기존 고객관리  
연락처: 617.949.1766

**총 13개 Live방송중** 티보 실시간 한국방송 서비스 확대 **NOW** 지금 전화하세요! 617.949.1766

연방뉴스TV / MIBN / 채널A(동아방송) / KIDS / 육아방송 / CBS(기독교방송) / ETN / 바둑TV / 이벤트TV / KTV / 우리방송  
TBO KBS MBC SBS tvN net Olive OCN YTN



# 크라우저 & 서 로펌

MIAMI • BOSTON • D.C.  
이민법/개인상해법 전문

- ✓ 전문인력 취업비자(H-1B)
- ✓ 투자비자(E-2)
- ✓ 주재원 비자(L-2)
- ✓ 투자이민(EB-5)
- ✓ 특기자 비자(O-1, P-1)
- ✓ 가족초청이민
- ✓ 단기연수원비자(H-3)
- ✓ 시민권 신청
- ✓ 취업이민
- ✓ 주방재판
- ✓ 교수/연구직 이민
- ✓ 개인상해(교통사고)



▶ **BOSTON Office** Tel. 617-566-7979

1309 Beacon Street Suite 300 Brookline, MA 02446 Fax. 617-566-7982

▪ Email : info@stevesuh.com ▪ 홈페이지(국문/영문/중문) : stevesuh.com / suhlawyer.com

▶ **MIAMI Office** ▪ Tel. 305-372-7776 ▪ 28 W Flagler St Suite 330 Miami, FL 33130

# 손혜원 · 서영교 논란에...야 "김혜교스캔들" vs 여 '곤혹'

## 야 "여당 실세 일탈, 권력형 게이트로 비화" 여, 진상조사 발표 보류...SNS 해명은 계속

(서울=뉴스1) 김정률, 전형민, 정상훈, 이형진 기자 = 손혜원 더불어민주당 의원의 전남 목포 부동산 투기 의혹과 같은 당 서영교 원내수석부대표의 재판청탁 의혹을 두고 야당은 공세수위를 한껏 높이고 있는 반면 여당은 곤혹스러워하면서 진상과악에 나서고 있다.

야당은 손 의원의 부동산 투기 의혹에 대해서는 손 의원과 문재인 대통령 부인 김정숙 여사와의 관계까지 거론하는 등 공세의 범위를 국회를 넘어 청와대까지 확산시키고 있고, 서 의원의 재판청탁 의혹 또한 사법당국의 철저한 수사를 요구하고 있다.

김병준 자유한국당 비상대책위원장은 17일 열린 비상대책위원회에서 손 의원의 의혹과 관련 "여당 실세 의원이 친척과 측근까지 동원해 부동산 투기를 했다는 의혹도 있고 본인은 부인하지만 서민입장에서 납득하기 어려운 점이 한 두 개가 아니다"고 지적했다.

그러면서 "영부인의 친구라는 위세를 얻고 자기의 사익을 추구한 게 아니냐는 점이 국민이 생각하고 있는 의혹의 본질"이라고 비판했다.

나경원 원내대표도 "손 의원은 김 여사와 숙명여고 동창으로 정치에 입문한 계기 역시 김 여사의 부탁 때문이었다"며 "손 의원 사건을 초권력형 '손혜원 랜드 사건'으로 공식 명명한다"고 밝혔다.

나 원내대표는 서 의원에 대해서도 "그동안 적폐 대상이었던 사법능단을 여당 실세 의원이 했다는 게 밝혀지고 있다"며 "검찰은 이 부분에 대해서 철저하게 수사해야 한다"고 강조했다.

김순례 원내대변인은 논평에서 "손혜원 의원의 부동산 투기 의혹, 서영교 의원의 재판청탁 의혹 등으로 여당 실세들의 일탈이 권력형 게이트로 비화되고 있다"며 "한국당은 이번 권력형 게이트를 '김혜교 스캔들'(김정숙, 손혜원, 서영교)이라고 명명한다"고 말했다.

여당을 향한 공세는 바른미래당에서도 이어졌다. 오신환 사무총장은 이날 원내정책회의에서 손 의원을 향해 "문화재를 보호하는 문화지킴이로 둔갑해 항변하는데 부끄럽다"며 "검찰이 엄정히 수사하고, 책임을 물어야 할 것"이라고 맹비난했다.

오 사무총장은 서 의원 의혹에 대해서도 "약촌오거리 사건 등과 (자신의) 재판 청탁 내용을 등치하려는 것은 전혀 별개의 문제"라며 "본인 선거연락사무소장 아들을 강제추행죄 재판에서 청탁하는 행위가 어떻게 약촌오거리 사건과 같을 수 있느냐"고 지적했다.

문정선 민주평화당 대변인도 논평을 통해 "지금 문제가 되는 것은 개인 손혜원의 부동산 투기 의혹이 아니다"며 "국회의원과 문화체육관광위원회 간사라는 특권적 지위의 무게, 그에 따른 처신의 문제"라고 말했다.

이에 대해 더불어민주당은 곤혹스러운 모습이다. 야당이 공세의 수위를 한층 끌어올리고 있는 데다가, 여론마저 악화되고 있기 때문이다.

민주당은 당초 당 사무처 차원에서 진행한 두 의원에 대한 진상조사



서영교 더불어민주당 의원(왼쪽)과 손혜원 더불어민주당 의원

결과를 이날 중으로 발표하기로 했지만, 추가 조사를 더 하기로 하면서 보류했다.

민주당은 오는 18일로 예정된 최고위원회의에서 최고위원들의 의견을 들은 뒤 결정할 것으로 전해졌다. 다만, 두 의원 모두 자신들에게 제기된 의혹에 대해 강하게 부인하고 있는 상황이라 중징계가 내려질 가능성은 희박해 보인다.

그런 가운데 손 의원은 자신의 SNS를 통해 본인에게 제기된 의혹들을 꾸준히 반박하고 있다. 손 의원은 이날 자신의 페이스북에 "손혜원 목포투기가 사실이 아니라는 해명

을 도대체 언제까지 해야 할까요"라고 반문했다.

아울러 "손혜원 목포투기가 사실이 아니라는 데에 제 인생과 전재산은 물론, 의원직을 걸겠다"고도 강조했다.

손 의원은 또한 tbs 라디오 '김어준의 뉴스공장'에 출연해서는 차명거래 의혹에 대해 "차명이면 제가 전재산을 국고로 환수하겠다"고 말했다.

반면, 서 의원은 재판청탁 의혹과 관련한 공개적인 발언을 자제하면서 지도부에게 해당 의혹에 대해 소명할 것으로 알려졌다.

sesang222@yna.co.kr

## 여, 손혜원 · 서영교 진상조사 결과 발표 보류

(서울=뉴스1) 박기호, 전형민 기자 = 더불어민주당이 17일 지인 재판 청탁 의혹을 받고 있는 서영교 의원과 전남 목포 문화재 구역 투기 의혹에 휩싸인 손혜원 의원에 대한 당 사무처 차원의 진상조사 결과 발표를 18일 하기로 했다. 당초 이날 오전 예정됐던 발표를 하루 연기한 셈이다.

이해식 민주당 대변인은 이날 오전 국회에서 기자들과 만나 "추가적으로 사무처가 조사를 더 실시하기로 하고 18일 최고위원회의 의견을 듣고 하기로 했다"고 전했다. 이어 "(손·서 의원에) 소명의 기회를 더 달라는 이야기가 있었다"며 "소명을 듣고 최고위원회의 의견도 듣고 하는 것이 좋겠다

고 판단한 것"이라고 강조했다. 이 대변인은 당 사무처가 발표할 진상조사 결과 발표에 대해서 "징계는 아니고 (상임위) 간사 사보임과 당직을 내려놓는지 등의 부분"이라고 전했다. 민주당은 18일 오전 예정된 최고위원회 직후 이들 의원에 대한 진상조사 결과를 발표

할 예정이다. 이 대변인은 '결론은 내일 내리느냐'는 물음에 "최고위원회 끝나고 (할 것)"이라고 답했다.

홍영표 원내대표는 "서영교 의원은 큰 쟁점은 없고 기소내용, 증언도 있어서 명확한데 본인의 이야기를 들어볼 것"이라며 "손 의원도 전날 많은 해명이 이뤄졌는데 조금 더 본인의 의사를 다시 확인하고 내일까지는 정리를 할 것"이라고 설명했다.

goodday@news1.kr

엘프가 선정한 BOSTON BEST SUSHI

## 연말 연시는 오빠 스시와 함께!



사시미만 생각날때: 우럭, 광어, 도다리 각 \$65 (스끼다시 3종류 제공) 회덮밥, 한치회무침, 생선뼈 매운탕도 강추!

확장  
오픈

더 넓은 공간에서  
맛있게 즐기세요!

### 한국식 회정식:

4인이상 \$40/1인, 3인 각 \$50, 2인 각\$60

사시미와 매운탕, 스끼다시, 생굴, 성게알, 대합, 생선찜, 아구간, 참치초밥, 불마끼, 참치타다끼, 방머살구이, 새우튀김, 열빙어튀김, 오징어튀김, 스킨버터구이, 해물라면, 아이스크림

한국식 회정식을 즐기세요!

yelp BOSTON BEST SUSHI!

OPPA SUSHI

617.202.3808

185 Harvard Ave, Allston, MA 02134

# H MART

BURLINGTON WEEKLY SALE JAN. 18th - JAN. 24th, 2019

## CUSTOMER SERVICE

TOLL FREE T. 877.427.7386  
Customer\_care@hmart.com



For events, coupons & exclusive deals, subscribe at www.hmart.com, and Visit our Facebook, Twitter, Pinterest & Instagram to stay up to date on special offers!

## KIMCHI CHEESE BURGER

A CHEESE BURGER EXPERT FALLS IN LOVE WITH KIMCHI! THIS LEGIT HOME BURGER RECIPE MAKES YOU DON'T NEED TO GO TO BURGER PLACES ANYMORE.

고소하고 담백한 치즈와 느끼함을 한방에 날려주는 아삭하고 매콤한 김치의 절묘한 조합! H마트와 함께 누구나 즐길 수 있는 김치치즈버거를 만들어보세요!

Follow us @hmartofficial

## RESTAURANTEURS WANTED

Have a great idea for a restaurant, we have the perfect busy location for you. CONTACT: med@hmart.com

- Korean Singo Pear 한국산 신고배 **\$26.99** / box
- Hass Avocado 헤스 아브카도 **\$0.99** / ea
- Lotus Root 연근 **\$1.99** / lb.
- Washington Fuji Apple Premium 워싱턴 후지사과 프리미엄 **\$1.49** / lb.
- Pineapple 파인애플 **\$1.99** / ea
- Kabocha 단호박 **\$0.99** / lb.
- Ginger 생강 **\$1.29** / lb.
- Oriental Sweet Potato Medium 고구마 미디엄 **\$1.49** / lb.
- Gobo 우엉 **\$1.99** / lb.
- JINGA Tofu 진가네 두부 Firm/Soft - 16oz./pkg **\$0.99**

### MEAT at unbeatable low prices

- Beef Tenderloin (Whole Piece) 소 안심 **\$7.99** / lb.
- Chicken Wing 닭날개 **\$2.99** / lb.
- Boneless Pork Loin 돈까스용 돼지고기 **\$4.99** / lb.
- Cow Feet 냉동 우족 **\$2.49** / lb.
- Sliced Pork CT Butt for Bulgog 돼지 목살 불고기 **\$5.99** / lb.
- Marinated Sliced Pork CT Butt 양념 돼지 목살 **\$5.99** / lb.

### SEAFOOD at shockingly low prices

- TONGTONGBAY Oyster from Blue Ocean 동동배 청정생굴 **\$7.00** / pkg./lb.
- Whole Cleaned Cuttlefish 갯질 벗긴 갑오징어 **\$6.99** / lb.
- TONGTONGBAY Premium Dried Croacker 동동배 명절굴비 **\$16.99** / 2.5 lb./pkg.
- TONGTONGBAY Salted Mackerel Fillet 통통배 더 맛있는 고등어 **\$5.99** / 13oz./pkg.
- Headless Patagonian Pink Shrimp 머리없는 자연산 홍새우 **\$6.99** / 10-20s.
- Cod Fish 대구 **\$4.99** / lb.

### SMART CARD Get smart and save more & big.

- HARU HARU Medium Grain Milled Rice **\$9.99** / 15 lb.
- CJ Cooked White Rice CJ 햇반 박스 **\$10.99** / 12oz./box
- KADOYA Pure Sesame Oil 가드야 삼가름 **\$14.99** / 2.76 lb.
- MAOREUM Japanese Style Noodles U-Dong **\$2.99** / 2.76 lb.

### 한국의 특이기술로 빚부세없이 오래오래 밀랑밀랑 굳지 않는 떡

- 오떡 (ONDEOK) **\$2.99** / 10oz.
- 오떡 (ONDEOK) **\$2.99** / 10oz.
- 떡볶이 (TEOKBOGI) **\$2.99** / 10oz.
- 떡볶이 (TEOKBOGI) **\$2.99** / 10oz.
- 떡볶이 (TEOKBOGI) **\$2.99** / 10oz.
- 떡볶이 (TEOKBOGI) **\$2.99** / 10oz.

- MISHIMOTO Senka Premium Medium Grain Rice **\$9.99** / 15 lb.
- PIL MUONE Vietnamese Pho **\$4.99** / 11.2oz.
- HAW REUM Korean Style Noodles Somen **\$4.99** / 1 lb.
- NONG HYUP Asian Apricot Tea **\$21.99** / 70oz.
- MAOREUM Citrus Tea with Honey **\$4.99** / 2.2 lb.
- ITO EN Matcha Green Tea Sweet Powder **\$14.99** / 17.6oz.
- CHUNG JUNGONE Dried Seaweed **\$5.99** / 7oz.
- OSAKI BRAND Fish Cake **\$6.99** / 1.1 lb.
- THE HOUSE MANDU Dumpling **\$6.99** / 24oz.
- DONGWON Srimp Cutlets **\$5.99** / 10.5oz.
- MARUCHAN'S Mama Yaki-Soba **\$5.00** / 16.93oz.
- MARUKYO Japanese Snack Wagashi **\$3.99** / 8.81oz.
- KITCHEN ART Sweet Potato Pot Grill **\$6.99** / ea.
- MR. SON Olive Scrubber **\$19.99** / ea.
- HELLO Thermos Food **\$12.99** / 15.1oz.

During the editing process, there may be mistakes/typo. Each location may be subject to limited availability, as well as their sale price. Some products may be sold out. If a product is marked as a boxed sale item, it cannot be purchased as a boxed sale item. All H-MART locations accept all major credit cards. H-MART is a registered trademark of H-MART. © 2019 H-MART. BURLINGTON STORE: 45 Hulsebrook Temples, Burlington, MA 01803 | TEL: 781-221-4370 | 503RD HOURS: Sun - Thu: 9am - 9pm, Fri - Sat: 9am - 10pm

# 이제는 토너먼트...고비는 넘었으나 앞으로는 외나무다리다

[아시안컵] 벤투호 조 1위로 조별리그 마무리...22일 16강

(서울=뉴스1) 임성일 기자 = 59년 만에 아시안컵 정상 탈환의 기치를 올린 축구대표팀이 첫 번째 고비를 넘었다. 마지막까지 생존하기 위해서는 갈 길이 먼데, 다행히 가시밭길을 피했다.

파울루 벤투 감독이 이끄는 한국 축구대표팀이 조 1위로 16강에 진출했다. 한국은 17일 오전(이하 한국시간) 아랍에미리트(UAE) 아부다비의 알 나얀 스타디움에서 끝난 중국과의 '2019 아시아축구연맹(AFC) 아시안컵' C조 조별리그 최종 3차전에서 황의조, 김민재의 연속골로 2-0 완승을 거뒀다.

앞선 1, 2차전에서 필리핀과 키르기스스탄을 각각 1-0으로 꺾었던 한국은 3전 전승 승점 9점 조 1위로 16강 티켓을 거머쥐었다. 중국전에서 패하거나 비겼다면 2위에 그칠 수 있었던 벤투호는 돌아온 에이스 손흥민의 맹활약을 앞세워 시원한 승리를 거두고 1위 자리를 되찾았다.

소득이 많다. 일단 일정이 유리해졌다. 1위로 토너먼트에 오른 한국은 A, B, F조 3위 중 한 팀과 8강 진출을 가리게 된다. 16강전은 오는 22일 오

후 10시 두바이의 라시드 스타디움에서 펼쳐진다. 무려 3시간의 여유가 생긴 셈이다. 대회 중 5일은 큰 플러스다.

만약 2위에 그쳤다면 한국은 토너먼트 첫 경기를 20일에 치러야했다. 벤투 감독이 팀에 막 합류한 손흥민을 사실상 풀타임으로 뛰게 한 것은 그만큼 1위를 차지하는 게 필요했다는 방증이다. 상대도 수월해졌다.

사실 3위들 중 한 팀을 상대하는 16강보다는 8강이 관심사였고 때문에 중국전 이후 펼쳐진 이란과 이라크의 D조 1위 결정전에 시선이 향했다. D조 2위는 코스 상 8강에서 한국과 만날 확률이 있었다. 아무래도 이란이 2위가 되면 좋을 것이 없었는데, 다행히 두 팀이 비기면서 이란 1위, 이라크 2위로 마무리됐다. 가장 걸려온 상대 이란은 이제 대회 결승에서나 만날 수 있다.

객관적인 약체로 평가됐던 필리핀, 키르기스스탄전을 고전 끝에 신승으로 끝내면서 다소 가라앉았던 분위기를 끌어올렸다는 것도 고무적인 일이다. 벤투호 출항 후 무패(6승4무) 가도와 대회 무실점 행진 등 상승세

다. 벤투 감독도 중국전 후 "전반적으로 좋은 경기력을 보여줬다. 매 경기 발전하는 모습을 보여주려 노력했는데 우리가 원하는 조 1위로 마무리할 수 있어 기쁘다"는 소감을 전했다.

요컨대 다시 빼격거리면서 시작된 대회지만 조별리그를 끝내면서는 벤투 감독이 어느 정도 제대로 잡은 모양새다. 하지만 한국의 목표는 조 1위가 아니었다. 자신을 희생한 손흥민 역시 "중국을 이기기 위해 여기에 온 것은 아니다"는 말로 지향점이 달라야 한다는 뜻을 전했다. 좋은 것은 잠시만 즐기고, 조별리그 때 나온 문제점들을 보완해 토너먼트에 대비해야한다.

손흥민이 가세하기 전 공격력은 무뎠다. 물론 필리핀과 키르기스스탄이 소위 밀집수비로 나섰고, 여러 차례 골대를 때리는 장면이 나오는 등 운도 다소 부족했다. 그러나 실마리를 풀어내는 방식이 부족했던 것도 부인할 수 없다. 중국전 2골도 손흥민이 개인 돌파로 PK를 얻어내고, 손흥민이 키커로 나섰다 코너킥에서 합이 맞았던 내용이었다.

향후 손흥민에 대한 상대의 견제



지난 16일 아랍에미리트 아부다비 알 나얀 스타디움에서 열린 2019 AFC 아시안컵 C조 조별리그 3차전 한국과 중국의 경기에서 한국 김민재가 골을 넣은 후 황인범·손흥민과 기뻐하고 있다

는 더욱 거세질 수밖에 없다. 중국전 막판 상대의 신경질적인 행동이 손흥민에게 향했던 것을 감안할 때 부상에 대한 우려도 있다. 다른 득점 루트, 플랜B에 대한 고민이 필요하다. 아무리 점유율을 높여도 골을 넣지 못한 채 0-0으로 끝나면 승부차기로 가야한다. 수비도 다르지 않다.

결과적으로는 무실점으로 조별리그를 마쳤다. 하지만 내용까지 만족스럽지는 않다. 필리핀전과 키르기스스탄전은 모두 실점 위기가 있었다. 더 넣지 못한 아쉬움도 있으나 실점

할 수 있던 아찔한 장면이 같이 있었음을 잊어서 곤란하다. 이제는 토너먼트다. 외나무다리 승부다. 아무리 경기를 잘해도 지면 짐을 싸야한다.

벤투 감독은 중국전 후 "지금까지는 조별리그였지만 이제는 토너먼트다. 토너먼트에서는 어떤 팀이든 이길 수 있다"면서 "상대를 존중하면서 우리 플레이에 집중해야한다. 마지막까지 이번 대회에 남아있고 싶다"는 각오를 피력한 바 있다. 22일까지 남은 닷새는 그래서 효율적으로 써야한다. lastuncle@news1.kr

## 사법농단 의혹 양승태...국민 3명 중 2명 구속해야

리얼미터 여론조사...찬성 66.7%vs반대 26.1% 매우 찬성도 46.1%

(서울=뉴스1) 이형진 기자 = 사법농단 혐의로 양승태 전 대법원장이 검찰 조사를 받고 있는 가운데, 국민 3명 중 2명은 양 전 대법원장을 구속 수사해야한다는 입장을 가진 것으로 17일 나타났다.

여론조사 전문기관 리얼미터가 지난 16일 tbs 의뢰로 전국 19세 이상 성인 505명을 대상으로 양 전 대법원장의 구속수사에 대한 국민여론을 조사한 결과, '찬성'(매우 찬성 46.1%, 찬성하는 편 20.6%) 응답이 3명 중 2명인 66.7%로, '반대'(매우 반대 13.8%, 반대하는 편 12.3%) 응답(26.1%)의 두 배 이상 높았고, 구속수사를 강하게 요구하는 매우 찬성(46.1%)은 절반에 이르는 것으로 나타났다. '모름·무응답'은 7.2%.

세부적으로는 대구·경북(TK)과 60대 이상 포함 지역, 연령, 이념성향, 정당 지지층에서 찬성 여론이 대다수거나 우세했다.

특히 광주·전라(찬성 89.0% vs 반대 7.7%), 20대(85.5% vs 5.9%), 진보층(85.5% vs 10.7%), 정의당(9.8% vs 3.2%)과 더불어 민주당 지지층(92.8% vs 2.8%)에서 찬성 여

론이 90%에 근접하거나 상회하는 등 압도적으로 높았다.

서울(75.8% vs 20.8%)과 부산·울산·경남(65.0% vs 31.4%), 대전·충청·세종(64.6% vs 28.7%), 경기·인천(63.5% vs 26.8%), 대구·경북(54.1% vs 35.5%), 30대(76.8% vs 19.2%)와 40대(71.3% vs 20.7%), 50대(58.1% vs 36.7%), 60대 이상(50.5% vs 40.5%), 중도층(67.6% vs 25.8%), 바른미래당 지지층(74.1% vs 22.0%)과 무당층(63.6% vs 20.5%)에서도 찬성 여론이 대다수로 조사됐다.

반면, 자유한국당 지지층(찬성 18.3% vs 반대 73.1%)에서는 반대가 70% 이상으로 대다수였고, 보수층(44.1% vs 50.4%)에서도 반대 여론이 우세했다.

이번 조사는 전국 19세 이상 성인 5917명에게 통화를 시도해 최종 505명이 응답을 완료, 8.5%의 응답률(응답률 제고 목적 표집률 확정 후 미수신 조사대상 3회 콜백)을 나타냈고, 무선(10%) 전화면접 및 무선전(70%)·유선(20%) 자동응답 혼용, 무선전

화(80%)와 유선전화(20%) 병행 무작위생성 표집들을 통한 임의 전화걸기 방법으로 실시했다.

통계보정은 2018년 7월말 행정안전부 주

민등록 인구통계 기준 성, 연령, 권역별 가중치 부여 방식으로 이루어졌고, 표본오차는 95% 신뢰수준에서 ±4.4%p이다.

hjin@news1.kr



사법농단 혐의로 검찰 조사를 받고 있는 양승태 전 대법원장이 11일 오전 서울 서초동 대법원 앞에서 입장을 밝히고 있다



경험과 전문성으로  
여러분의 소중한 자산을  
책임지겠습니다

OUR AGENTS



**나원태**  
617.642.3156  
won@bostonpremierrealty.com



**제이슨전**  
617.642.5670  
jason@bostonpremierrealty.com



**신보경**  
508.361.6064  
boshin@bostonpremierrealty.com



**줄리전**  
978.494.2043  
julie@bostonpremierrealty.com



**비비안 유**  
617.935.2713  
vivian@bostonpremierrealty.com



**크리스틴 손**  
773.968.2651  
christine@bostonpremierrealty.com



**미니 유**  
617.803.1266  
miniee@bostonpremierrealty.com



**이준균**  
617.543.5728  
jun@bostonpremierrealty.com



**차민영**  
651.402.5194  
minyoung@bostonpremierrealty.com

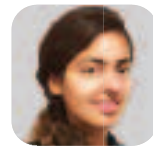

**Ritika Chopra**  
617.697.1191  
rchopra@bostonpremierrealty.com



**이현주**  
401.935.3397  
hyunju@bostonpremierrealty.com



**최은경**  
781.690.4389  
chrischoi@bostonpremierrealty.com

OUR LISTINGS



**커머셜 빌딩**  
보스톤 북쪽 시티에 위치  
메인 스트리트 선상, 주요 체인점들 주변  
"매상높은" 세탁소 비즈니스 포함  
**Asking \$990,000**



**식당 매매**  
Hibachi 테이블 & 스시바  
풀 리퀴 라이선스, 2500 스퀘어피트  
보스톤 북쪽에 위치  
**Asking \$70,000**



**드랍오프 세탁소**  
보스톤 북쪽  
교통량 많은 메인 스트리트에 위치  
안정된 고객층  
**Asking \$40,000**

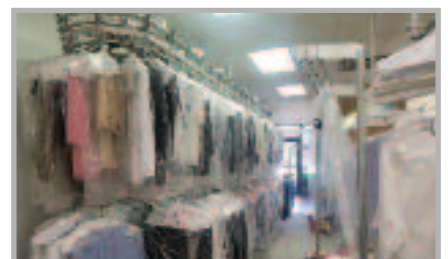

**드랍오프 세탁소**  
보스톤 남쪽, 좋은 위치, Tailoring 수요 높음  
대형 미국 체인점 주변  
안정된 인근 여러 타운의 고객 확보  
**Asking \$50,000**



**Fish 마켓 매매**  
성공한 한인들의 발판이 되었던 비즈니스  
보스톤 남쪽 변화한 물에 위치, 연매상 450K 이상,  
넓은 주차장, To-go 메뉴로 Extra 수입,  
**Asking \$50,000**



**드랍오프 세탁소**  
보스톤 북쪽  
좋은 위치와 저렴한 렌트비  
안정된 고객과 매상  
**Asking \$50,000**



**Take Out Seafood 튀김 가게**  
보스톤 환승 스테이션 위치, 독점 상권  
종일 바쁜 가게, 매상 50% 순수익, 연매상 \$300,000이상  
**Asking \$150,000**



**럭셔리 콘도 매매**  
1 Charles St, South Unit 812, Refined luxury  
residence at 1 Charles, luxury full service 2Bed  
2Bath condo, 1 Garage space, Newbury st 과 근접,  
**Asking \$1,299,000**



**BERKSHIRE  
HATHAWAY**  
HomeServices

**N.E. Prime  
Properties**

**NEW LISTINGS**



**Clara Paik**  
617.921.6979



**김형진**  
781.956.0409



**Quan Xiao**  
617.504.2125



**Lisa Lee 이세영**  
857.294.9760



**Vicky Xiao**  
617.480.6362



**NJ Kim**  
617.615.7596



Just Listed: Rental  
35 Lawrence Lane  
Lexington, MA  
Asking Price: \$3,150/mo  
Listing Agent: Lisa Lee



Just Listed: Business Opportunity  
Newton, MA 02461  
Asking: \$100,000  
Listing Agent(s): Janice Lee



Just Listed: Single Family  
12 Antique Circle, Sudbury, MA  
Asking Price: \$929,000  
Listing Agent: Bill Glanton  
Phone: 978.394.2017



Just Listed: Single Family  
171 Littleton County Road  
Harvard, MA  
Asking Price: \$2,750,000  
Listing Agent: Joe Azzolino  
Phone: 978.828.7062



Just Listed: Single Family  
16 Abbey Road - Unit 16  
Sherborn, MA  
Asking: \$1,299,000  
Listing Agent: David J. Oliveri



Just Listed: Single family  
4 Duston Lane, Acton, MA  
Asking Price: \$2,995,000  
Listing Agent: Joe Azzolino  
Phone: 978.828.7062



**Allen Quinn**  
978.897.2781



**David Wu**  
508.930.1543



**제니스 리**  
978.806.6023



**Madeline Chen**  
781.491.3228



**Alex Chen**  
617.901.8458



**David J. Oliveri**  
508.400.0809

**Berkshire Hathaway HomeServices N.E. Prime Properties**

**Lexington Office:**

40 Waltham St., Lexington, MA 02421 T: 781.259.4989, F: 781.259.4959

**Newton Office:**

95 Union St., Newton, MA 02459 T: 617.969.4989, F: 617.969.4959

**Belmont Office:**

451 Common St., Belmont, MA 02478 T: 617.826.3434, F: 617.826.3446

# "에이전트 모집합니다!" We Are Recruiting Agents

## NEW LISTINGS



**Steve Son**  
617.290.0623



**Ken Tlagae**  
617.959.5500



**Victoria Tu**  
978.201.5615



**Angela Eleazar**  
617.319.6657



**Tracy Qin Zhao**  
401.369.2227



Just Listed: Single Family  
65 Croton Street  
Wellesley, MA  
Asking Price: \$1,699,000  
Listing Agent: David J. Oliveri



Just Listed: Single Family  
15 Carter Road  
Burlington, MA  
Asking Price: \$799,000  
Listing Agent: NJ Kim



Just Listed: Business Opportunity  
Restaurant w/ Liquor License  
Tyngsborough, MA  
Asking Price: \$145,000  
Listing Agent: Ken Tlagae



Just Listed: Commercial Lease  
17 Pelham Street  
Newton, MA  
Lease Price: \$4,500  
Listing Agent: Janice Lee



Just Listed: Multi-Family  
23 Everett Street  
Boston, MA  
Asking Price: \$850,000  
Listing Agent: Vicky Xiao



Just Listed: Condominium  
10 Charlesgate E - Unit 304  
Boston, Back Bay, MA  
Asking Price: \$1,150,000  
Listing Agent: Vicky Xiao



**Maria Koral**  
978.973.6043



**Bill Busiek**  
781.820.1569



**Clif LaPorte**  
978.424.3045



**M. Keith Peifer**  
304.963.2923



**Johanna Parlon**  
978.501.4753

Find your next home  
with us online at  
[bhhsneprime.com](http://bhhsneprime.com)

# 유방암 검진 및 수술과 보조치료

## 발병율이 높은 질환 중 하나...조기 진단시 치료 효과 및 비용 면에서 큰 이득

유방암은 유방 안에 악성종양이 생긴 것을 말한다. 우리나라 여성 10만명 가운데 유방암 환자는 75명으로 갑상선암에 이어 2번째로 여성 암환자의 발생률이 높다.

특히 환자의 68.1%가 40~50대이며, 발병률 또한 해마다 높아지고 있어 주의가 필요하다.

이번 주 휴람 의료정보에서는 이처럼 발병율이 높은 질환 중 하나인 유방암에 대해서 휴람 네트워크 중앙대학교병원의 도움을 받아 자세히 알아보도록 한다.

### ◎ 유방암 검진

유방암은 조기 진단시 치료 효과 및 비용 면에서 큰 이득을 보이므로 국가 건강검진의 대상이 되고 있다. 유방암 검사에 앞서 자각 증상을 이해하는 것이 필요한데, 증상이 있어 내원하는 유방암 환자의 80%는 우연히 자신의 유방에서 덩어리가 만져짐으로써 발견된다. 처음에는 통증이 없고 잘 움직이며 주위와 경계가 명확하게 구별되는 종괴가 만져지다가, 종괴가 진행되면 주위 조직과 유착되어 잘 움직이지 못하고 피부나 흉벽에 고정되며, 피부 또는 유두의 함몰을 초래하고, 더욱 진행되면 피부의 궤양·통증·발적과 겨드랑이에 멍울을 동반하게 된다. 그 외에 유방암 자각 증상 중 두 번째로 흔한 것은 유두분비로, 약 70% 이상에서 혈성 분비물이 나온다. 유방암 조기 진단을 위해서는 20세 이상부터 매달 자가검진을 하고, 2년에 한번 전문의에 의한 유방 진찰을 권고하며, 35세 이후부터 매달 자가검진, 매년 전문의에 의한 유방 진찰 및 2년에 한번 유방 촬영을 권고한다.

유방은 연부조직으로 유방 촬영(Mammog-

raphy), 유방 초음파(Ultrasound), 유방 MRI 등의 검사를 시행하게 된다. 유방 촬영술은 조기 유방암을 진단하는데 필수적인 검사이다. 유방 촬영 시 비대칭 또는 종괴의 경계면이 삐죽 삐죽하면 암을 강력히 의심할 수 있으며, 조기 유방암 특히 관상피내암의 특징적인 소견인 미세석회질의 발견은 주로 이 검사에서 가능하므로 조기 진단에 빠질 수 없는 검사이다. 유방 초음파는 양성종양과 고형 종양을 구분하는데 유용하게 사용되며 젊은 여성에서 유방조직의 밀도가 높아 유방 촬영술에서 종괴를 관찰하기 어려울 때 유용하게 사용된다. 특히 우리나라처럼 젊은 여성의 유방암 발생이 많은 경우에는 아주 유용하다. 초음파나 유방 촬영 시 이상 소견이 보이면 세침 흡인 세포검사, 총을 이용한 조직 검사, 맘모톰 조직검사 등의 조직검사를 통해 정밀 검사가 진행될 수도 있다.

### ◎ 유방암의 수술과 보조치료

유방암 치료를 위해서는 의사의 진찰과 유방 초음파, 유방 MRI 등의 검사를 통해 종양의 위치와 크기 등을 파악하고, 외과적 수술, 약물요법, 방사선 치료 등 환자에 맞는 치료법을 선택한다. 외과적 수술은 유방암 치료에 가장 기본적인 치료방법이다. 유방암 수술은 유방에 대한 수술과 액와부(겨드랑이)에 대한 수술로 나눌 수 있다. 유방 수술은 유방전체를 제거하는 유방 전절제술과 유방의 모양을 최대한 살리며 수술하는 유방 보존 수술이 있다. 종양의 크기가 작고 전이가 없을 시 최대한 환자의 유방을 보존하면서 종양만 제거하는 수술이다. 유방암 수술과 동시에 환자 자가 조직을 이용한 유방 보

존 수술을 시행하기도 한다. 하지만 유방 보존 수술을 하는 경우에도 유방 모양의 변형이 생기는 경우가 많아, 최근에는 유방의 모양을 보존 하면서 미용적인 효과도 얻을 수 있는 유방암 성형수술(Oncoplastic Surgery)을 많이 시행하고 있다.

액와부(겨드랑이) 수술은 유방암 수술 시 전이를 막기 위해 시행한다. 액와부 림프절 전체를 제거하는 액와부 림프절 광청술과 림프절 일부만 제거하여 전이 여부를 검사하는 감시림프절 생검수술 방법이 있다. 최근 액와부 림프절

광청술로 인한 림프부종 등의 합병증을 줄이기 위해 겨드랑이 림프절 전이가 없는 환자에게는 액와부 감시림프절 생검수술을 시행하는 것이 표준 치료법으로 자리잡고 있다. 약물요법은 유방암 수술을 한 후 재발을 방지하기 위한 보조요법과 암이 어느 정도 진행된 환자의 수술 전에 투여, 암의 크기를 줄이고 투여되는 약제에 대한 유방암의 반응 정도를 알아보는 수술전 항암화학요법이 있다. 유방 보존 수술을 받은 환자의 경우 방사선 치료를 함께 시행하는 것이 표준요법이다.



고국 방문 의료 상담 및 예약, 의료관광 휴람의 전반적인 서비스에 대한 자세한 내용 및 문의는 보스톤코리아 전화 617-949-1766 로 문의하시면 됩니다.

# CRG **Susan Ahn** 부동산 한인대표 에이전트 #1

고객들의 끊임없는 추천이 증명하는 실력, 신속 정확한 일처리  
**MULTI MILLION DOLLAR SALES. TOP PRODUCER #1 AGENT**



보스톤 최고 명성의 부동산 회사 Centre Realty Group에 소속되어 있고, 20년 넘는 미국 생활과 부동산 노하우로 부동산 구매, 매매, 투자건물, 렌트를 찾아 드립니다. 한국에 계시는 고객은 계약을 하고 바로 입주하실 수 있도록 도와 드립니다.





**Jay Lee**

Newstar JBL Realty in Boston



**NEWSSTAR®**  
**JBL REALTY** 뉴스나부동산

**잘 하겠습니다!**

• 미주 최대 한인 부동산  
• 고객과 함께 성장하는  
뉴스타 JBL부동산

**신뢰와 경험을 바탕으로 부동산 전문가들이 도와 드립니다**

**주택매매 전문, 상용건물, 투자, 사업체  
아파트렌트, 부동산개발 투자상담 환영**



뉴스타 JBL 부동산과  
함께 하실 새로운 가족을  
찾습니다.



**Anna Jung**  
617.780.1675



**Sung Bin Oh**  
978.505.3736

**금주의 LISTINGS**

 <p>단독 건물 매매. 세탁소 포함 오너 파이낸싱 가능 보스턴 남쪽</p> <p><b>ASKING \$480,000</b></p>	 <p>보스턴 남쪽, 세탁소 매매 안정된 수입, 고정손님 확보</p> <p><b>ASKING \$160,000</b></p>	 <p>Boston 주변의 바쁜 지역 downtown 10분거리 성업중인 laundromat</p> <p><b>ASKING \$450,000</b></p>
 <p>Belmont 성황중인 Nail salon 주인 리타이어, 6 manicure, 6 pedicure, unlimited potential</p> <p><b>ASKING \$170,000</b></p>	 <p>새로이 설립되어 성업중. 무한한 가능성. 알링턴 Nail Salon &amp; Spa</p> <p><b>ASKING \$375,000</b></p>	 <p>NH 대형 몰 안에 위치 8 Manicure, 9 pedicure 성업 중인 Nail salon</p> <p><b>ASKING \$150,000</b></p>

**SOLD**

1. 퀸지 마리나 베이 고급 1 B/R 콘도 **SOLD**
2. Condominium in Billerica 3 B/R, 2 Bath, \$280,000 **SOLD**
3. Drop Shop in Somerville \$30,000 **SOLD**
4. Condominium in Andover, 3 B/R, 2 1/2 Bath **SOLD**
5. Nail salon in Dedham **SOLD**
6. Brighton 1 Bedroom condominium **SOLD**
7. Dedham Single Family House, 6 Bed/4 bath **SOLD**
8. Boston Fenway Condominium, \$668,000 **SOLD**
9. Arlington Single Family House, \$1,495,000 **SOLD**
10. Quincy Single Family House 4 Bedroom **SOLD**
11. Dedham Single Family House \$745,000 **SOLD**
12. Drop shop in Newton \$49,000 **SOLD**

**LISTINGS**

 <p>North Andover 성업중인 풀 플랜트 세탁소</p> <p><b>ASKING \$130,000</b></p>	 <p>보스턴 서쪽 네일샵 안정된 수입, 고정손님 확보</p> <p><b>ASKING \$170,000</b></p>	 <p>캠브리지 비어 와인 팩캐지 store</p> <p><b>ASKING \$200,000</b></p>
--	--	--

Direct: **Jay B. Lee 781.654.5281** | **TEL.617.467.5218 FAX.617.467.5273**  
 jayblee@newstarrealty.com | www.newstarrealty.com 19 Needham St. Newton, MA 02461



**李家 Rega's Grill**  
Korean BBQ • Korean Buffet

# 이가 그릴

**Regas Grill** 구 아리랑 하우스

**BOSTON 한국 BBQ Buffet 원조**  
“특선 우거지 갈비탕, 육개장, 곰탕”

최고의 한식당 BBQ 전문  
Buffet 및 BBQ, A La Carte,  
Hot Pot Buffet Available  
단체환영





Tel 978 725 5222, Fax 978 725 5223 regaskoreangrill.com  
 609 South Union St. Lawrence, MA 01843

# 한인 업소록

## Korean Business Directory

### 긴급 주요 전화

가정폭력상담소(Ex. 33)	617-338-2352
건인	800-632-8075
고등교육위원회	617-727-7785
고등교육정보센터	800-442-1171
공중위생국	617-624-6000
구세군	617-536-7469
국세청	800-829-1040
날씨문의	617-976-6200
로건국제공항	800-235-6426
미야치기	888-477-6721
백배이치	617-345-7958
보스톤공립학교	617-635-9000
보스톤수도	617-989-7000
보스톤시청	617-635-4500
보스톤총영사관	617-641-2830
사우스익	617-345-7958
사회보장국	800-772-1213
성폭행	781-237-9110
성폭행	617-492-8300
시간문의	617-637-123
야동보호	617-748-2000
야동학대	800-792-5200
알코올/마약	617-445-1500
여성학대	617-248-0922
우전연허	617-351-4500
웰페어	617-348-8500
자원봉사	800-522-8086
적십자	800-564-1234
전화신청 (Verizon)	800-941-9900
전화요금신청 (Verizon)	617-555-1515
택시	617-343-4475
AAA	800-222-4357
FBI	617-741-5533
MBTA	800-392-6100
NSTAR가스	800-572-9300
NSTAR 전기	800-592-2000
RCN케이블TV/전화	800-746-4726

### 한인회

뉴잉글랜드 한인회	781-933-8822
뉴햄프셔 한인회	603-767-1356
로어일랜즈 한인회	401-368-0467
메인한인회	207-756-0092
버몬트 한인회	802-734-2521

### 주요 단체

국제연합가정선교연합회	978-407-7554
국제연합가정선교연합회(N)	603-889-8201
뉴잉글랜드골프협회	617-438-9763
뉴잉글랜드공군전우회	978-902-8305
NE교역자협의회	978-394-3060
뉴잉글랜드문인협회	978-688-3137
뉴잉글랜드신학회	774-270-1948
뉴잉글랜드시인협회	508-962-2689
뉴잉글랜드교회협의회	978-394-3060
뉴잉글랜드해병대전우회	617-833-1360
대매사주세초대권도협회	603-894-5425
민주평등보스톤협의회	413-535-0916
보스톤 대한체육회	781-326-9009
보스톤산악회	978-569-3256
보스톤한미노인회	978-994-5490
재미과학기술자협회	857-998-7043
재향군인회	781-854-8880
세탁인협회	508-826-5270
이복5도도민협회	978-514-3399
한인학교N협회	781-424-5269
F자민정재인협회	401-481-4900
한국인양아동회(메인)	207-878-5652
6.25참전유공자회	978-725-9597
보스톤 한미예술협회	781-367-5993

### 동창 향우 동호회

건국대학교동창회	401-738-8735
경기고등학교동창회	508-995-7242
경기여고동창회	781-861-0437
경복고동창회	617-921-8799
고려대학교 교우회	617-780-2999
뉴잉글랜드신학회	774-270-1948
배재고등학교동창회	978-474-4780
보스톤 신학회	978-569-3256
보스톤한인사회관	617-789-4964
산사랑	774-270-1948
서경대동문회	617-599-9869
서울고 동문회	617-792-2635
서울대학교동창회	978-821-9434
서울대학교동창회	617-780-7205
성균관대동창회	802-734-2521
양정중고등학교동창회	508-541-6969
이화여고동창회	617-277-0730
이화여대동창회	978-390-1552
중앙대학교동창회	603-622-8883
강원대동문회	617-875-1801
충청향우회	678-717-8800
한양대동문회	781-548-9052

### 언론

보스톤코리아	617-254-4654
한인일보	781-933-8822
한국일보(뉴욕)	718-482-1111
Grapevine Times	781-548-9945

### 종교

#### 기독교

구세군 물든교회	617-792-8780
그린랜드 연합 감리교회	603-430-2929
글로벌 미션 보스톤교회	617-913-3074
나사렛사립교회	781-439-1840
낮아짐교회	781-832-2014
뉴잉글랜드감리교회	617-969-0507
뉴턴 아름다운 교회	617-869-8159
갈보리교회	413-789-9888

구세군물든교회	617-792-8780
그레이스연합감리교회	203-459-8517
그리니치한인교회	203-861-1134
그린랜드연합감리교회	603-430-2929
나사렛사립교회	781-439-1840
내수아한인교회	603-888-8040
뉴잉글랜드감리교회	617-969-0507
뉴잉글랜드한미교회	413-567-9142
뉴턴 아름다운 교회	617-869-8159
뉴햄프셔감리교회	617-990-7619
뉴햄프셔장로교회	603-437-5134
뉴햄프셔한인교회	603-264-6799
라이코스교회	978-387-1115
라이스한인침례교회	508-926-8236
로어일랜즈장로교회	401-353-0983
로어일랜즈제일교회	401-944-0520
대생명의길장로교회	401-821-2311
메리맥 교회	978-806-1363
목양교회	617-223-1690
무지개교회	207-774-1617
말할한인교회	978-244-0691
렉싱턴 풍성교회	617-953-0856
버클랜드 침례교회	617-864-5948
보스톤 국제교회	617-459-6479
보스톤 감리교회	781-393-0074
보스톤 사랑의교회	617-285-8800
보스톤 사랑제일교회	978-844-2404
보스톤 은혜장로교회	617-715-0571
보스톤 새로남교회	617-947-6765
보스톤 새생명교회	978-777-1800
보스톤 생명의 교회	978-578-6987
보스톤서부장로교회	781-894-3958
보스톤 성결교회	781-275-8233
보스톤 한울교회	781-396-1004
보스톤 소망교회	781-686-5526
보스톤시온성교회	781-275-1763
보스톤안식교회	781-279-3270
보스톤 온누리교회	781-933-7044
보스톤웨슬리안교회	781-393-0004
보스톤 장로교회	508-435-4579
보스톤 제일교회	617-458-2733
보스톤 주님의교회	617-966-9608
보스톤 중앙교회	617-230-5004
보스톤필그림교회	857-636-9985
보스톤 한인교회	617-739-2663
보스톤 한우리교회	978-454-0454
보스톤한인연합교회	617-923-9581
북부보스톤감리교회	978-470-0621
비전교회	617-308-2391
새빛교회	781-652-0001
새예루살렘교회	774-249-0022
선한목자장로교회	904-400-9386
성요한 교회	781-861-7799
순복음 보스톤교회	617-413-5372
스프링필드한인장로교회	413-789-4522
스프링필드제일교회	413-781-2477
선한목자교회	401-739-8439
안디옥 교회	978-534-3394
열방교회	617-620-3352
에이더 벨렘교회	978-274-2369
엘리스 한인장로교회	413-549-6495
엘리스시 시온교회	413-549-9200
엘리스톤한인교회	617-642-7403
우스터 교회	508-799-4488
우스터장로교회	781-354-1843
웨스트프린터 교회	918-876-2815
임마누엘 연합교회	978-394-3060
자연교회	603-437-6151
좋은땅교회	978-930-6613
지구촌방주교회	617-838-6434
케임브리지한인교회	617-491-1474
케임브리지연합장로교회	781-861-3877
퀸시영장로교회	617-770-2755
하바드 한인교회	617-441-5211

### 불교

문수사	781-224-0670
서운사	508-755-0212
심광사	617-787-1506
보스톤 정토 법회	617-977-4227

### 원불교

원불교보스톤성당	617-666-1121
----------	--------------

### 천주교

보스톤 한인천주교회	617-558-2711
로어일랜즈한인천주교회	401-499-8258

### 간판

초이스간판	617-470-1083
-------	--------------

### 건강식품

보스톤정판브랜드스머	781-238-0303
------------	--------------

### 건축

글로벌건축	617-645-6146
김원태 건축사	617-620-8242
미남건축	508-650-8844
선아건축	508-230-5878
솔로몬 DRYWALL	978-761-0623
신중축 루미사이딩 청문	617-999-9616
이늘드 건축	617-833-1360
파인원건축	617-688-6833
한샘(주)	781-487-0101
ECO Construction	781-608-2971
E/Y 건축	617-590-3472
J.C건축	781-738-7871
J&D 인테리어	617-645-6661
LEE'S건축	617-538-0558

### 골프 개인

골프 개인 PGA	617-458-2733
골프스쿨	617-775-5527
남궁연골프교실	978-474-4780
ABC골프	603-401-7990

최현준 골프 레슨	339-223-4700
-----------	--------------

### 공인 회계사

김양일 회계사	617-901-0707
김창근 세무사	781-935-4620
노성일공인회계사	781-863-2232
이현주 회계사	781-944-2442
Hana Rehab Clinic	617-455-8073
정진수회계사	508-584-5860
한미선회계사	617-792-2355
한성애회계사	617-283-7151

### 꽃

미스타화원	617-666-3116
데코플라워	617-875-0648
앤더슨꽃집	781-894-1843

### 금융/모기지

인디펜던트(투영역)	617-777-2929
에이저 리	781-591-2722
이중수파인뱅크	617-799-6158

### 냉동/에어콘/히팅

JK 플러밍	978-303-7000
Nirvana Air	508-473-3429

### 노래방

진 노래방	617-782-9282
-------	--------------

### 도서관

뉴햄프셔한인도서관	603-644-1991
보스톤공립도서관	617-539-5400

### 당구장

울스탕당구장	617-782-0969
--------	--------------

### 동물병원

김문소 동물병원	978-649-6513
윤상태 동물병원	978-343-3049
제임스킴 동물병원	978-658-5282

### 떡/잔치/반찬(주문)

형제떡집	978-343-6080
장흥식주문	781-648-0584
한아름	617-547-8723

### 미용실

가위소리	617-782-8111
그레이스스킨케어	978-468-0039
그레이스커팅클럽	617-331-1011
뷰티풀 헤어살롱	857-284-3879
세리 미용실	781-676-7374
압구정동얼굴방	617-437-0378
웨스트메인헤어	508-734-0446
티케이헤어디자인	508-768-7675
프롬페셔널헤어디자인	978-772-7886
헤어 스펀	617-787-1735
헤어 크렌	617-773-1220
헤어 Collage	617-354-4660
미용실 코리아HLEE	617-913-3559
AYER BEAUTY SALON	978-772-6555
최지희 헤어(Bloss Image)	617-818-5596
헤어엔드그레이스살롱	508-879-7777
MIN-AH MAKEUP	508-617-7122
Scotty's of Lexington	718-861-1277

### 돌상 대여/폐백

해피돌상	617-249-3131
폐백	978-688-0929

### 방송국

엔티비보스톤사영국	617-955-9112
-----------	--------------

### 변호사

김공석특허변호사/변리사	617-239-0839
김성근 변호사	781-438-6170
김성희 변호사	617-884-0002
김연진변호사	617-742-7707
김성근 변호사	781-438-6170
김성희 변호사	617-884-0002
김연진변호사	617-742-7707
박현종특허변호사	978-474-8880
성기주변호사	617-504-0609
스티브 서 변호사(이민법)	203-852-9800
워드랜드/엑스켄변호사	203-324-6155
장우석 변호사	781-712-1706
정선진변호사	617-230-0005
피터전변호사	203-386-0503
JOHN DOWNEY 법률사무소	647-964-5809
STEVEN S. KIM 변호사	617-879-9979
Joy Lee 변호사	617-624-0292
Young Lee Danesh	617-367-4949

### 병원

가정의	그레이스 김 가정의	978-475-5656
-----	------------	--------------

### 내과

송민근	617-696-7600
허버드뱅크(이재웅)	617-421-2282
한서동내과	401-722-0305
한성식내과	978-854-6376

### 산부인과

최의웅산부인과	401-726-0600
이윤노산부인과	508-427-3000

### 소아과

장경이 소아과	978-687-2119
---------	--------------

### 심리상담

배주은심리상담사	617-566-1055
----------	--------------

### 심리상담

김자향심리치료사	781-769-8670 x6080
----------	--------------------

양미아헤일리카운셀링	508-728-0832
임나경심리상담사	617-738-9622

### 재활의학

가족클리닉로병원	781-365-1876
닥터스통증병원	617-731-1004
성진우척추신경전문	978-688-6999
추 남남 D.C.	617-230-4250
Hana Rehab Clinic	617-566-1199
보스톤컨스테드케어	617-277-0648

### 치과

김동원치과	978-689-9363
김정규 치과	860-623-2601
브라이언윤치과	978-655-1583
신영목 치과	617-265-5606
안 치과	781-647-8000
엑셀패밀리덴탈	617-471-6970
이영완치과	508-987-8228
이요셉치과	781-431-7295
캠브리지덴탈	617-492-8210
케임브리지덴탈	617-871-1482
퀸지스치과	617-471-2184
손영권치과	978-459-0594
프로스펙트덴탈그룹	617-576-5300
한은애교정치과	781-894-1127
아이온덴탈	781-861-8978
ASHLAND FAMILY DENTAL	508-881-7272
장승희보철임플란트	617-489-1470
전문치과	401-729-2711
Smart Dental	781-322-4914
ACTON 살롱치	978-263-4592

### 기타

메모리클럽(병리)	203-330-8080
문허어림 보청기	781-573-3277

### 보석

국제보석상	617-523-2553
메타판보석	617-298-6661
우리보석	781-272-2400

### 보험

이문형 보험	781-325-3406
조종은 종합보험	781-255-1134
베스트초이스인종합보험	617-782-8800
윤광현 생명보험	978-390-4738

### 비디오

나비스(촬영/편집)	617-756-5744
------------	--------------

### 부동산

김종희부동산	978-866-
--------	----------

이 칼럼은 본지의 편집방향과 다를 수 있습니다



### 성기주 변호사 칼럼

성기주 변호사 (Kiju Joseph Sung)  
 http://www.lookjs.com  
 Copyright © Law Office of Kiju Joseph Sung; 무단전재 및 재배포 금지

## 음주운전

음주운전은 당사자 뿐만 아니라 아무 상관 없는 제3자를 피해자로 만들 수 있는 범죄행위입니다. 다른 범죄행위와 다르게 음주운전자체를 범죄라고 생각하지 않는 분들이 꽤 많이 있습니다. 하지만 음주운전은 엄연한 범죄행위입니다. 다른 지역과 비슷하게 Massachusetts 주도 일반적으로 혈중알콜농도 (BAC) 가 0.08% 또는 이상인 사람이 운전을 하게 되면 음주운전으로 처벌받습니다. 21세미만자는 BAC가 0.02% 이상이면 음주운전이 됩니다.

#### 음주량

그런데 술을 얼마나 마시면 BAC 0.08% 가 되는 지 감을 잡기가 힘듭니다. 맥주 한 잔 정도는 괜찮겠지 등 쉽게 판단하기 힘듭니다. 맞습니다. 쉽게 알기 힘듭니다. 왜냐하면 혈중알콜농도는 나이, 성별, 체중, 체질 등에 따라 같은 양의 술을 마셔도 각각 다르게 나올 수 있으며 술을 섭취한 후 얼마나 지났냐에 따라서도 다르게 측정이 됩니다. 예를들어, 맥주 한 잔만 섭취한 사람들을 대상으로 혈중알콜농도를 측정할 실험에서 적게는 BAC가 0.04% 나오는 사람

도 있지만 많게는 0.09%로 측정되는 사람들이 분명 있습니다. 따라서, 한잔만 마셨는데 괜찮겠지 또는 시간이 많이 지났으니 괜찮겠지 라는 생각은 절대 금물입니다. 술을 입에 대는 순간 그날은 운전을 하지 않는 버릇을 가지시는 것이 좋습니다.

#### 음주 테스트

경찰은 음주운전이 의심되는 사람을 세울 수 있고 여러가지 테스트를 할 수 있습니다. 우선, 음주측정기로 음주측정 (Breathalyzer Test)을 요구할 수 있습니다. 물론, 이러한 음주측정에 대해 거부할 수 있는 권리는 있습니다. 하지만, 측정 거부에는 장단점이 있습니다. 우선, 음주측정 불응자는 자동으로 운전면허증이 180일 간 정지됩니다. 두번째 거부자는 3년간 정지되면 세번째 이상 거부자는 평생 정지될 수도 있습니다. 반면 측정거부를 할 경우 차후의 재판에서 음주에 대한 여러가지 반박을 할 수 있는 여지를 줄 수도 있습니다. 예를들면, 음주측정기를 거부한 자들에게는 다른 테스트 (Field Sobriety Tests) 를 할 수 있습니다. 즉, 한다리로 서있게 한다가

나, 알파벳을 외워보라거나, 줄을 따라 걸어보라거나 등의 다른 테스트를 요구할 수 있습니다. 그런데 이러한 테스트들이 정확하지 않을 때가 있습니다. 다리에 부상이 있었거나, 경찰에 심문을 당한다는 긴장된 상황에서 알파벳을 정상적으로 외우기 힘들었거나 등의 음주운전에 대한 반박을 할 수 있는 여지는 줄 수 있습니다. 하지만, 이는 모든 경우에 맞는 얘기는 아닙니다. 똑바로 서있지도 못하고 허가 꼬이는 등 누가 봐도 술에 취한 것이 확실한 경우는 음주측정을 거부해 봐야 크게 도움이 되지 않습니다.

#### 처벌

음주운전으로 적발되면 크게 두가지의 처벌을 받게 됩니다. 우선, 행정적 처벌입니다. 최소180일간 운전면허가 정지될 수 있으며, 차후에 운전면허를 다시 회복하는데 들어가는 벌금이 적게는 \$100 에서 많게는 \$1,200 까지 들어갑니다.

두번째는 Criminal Penalties 입니다. 약 \$500 에서 \$5,000 의 벌금을 내야하며 경우에 따라서는 최대 2년6개월의 징역을 살 수

도 있습니다. Alcohol education program 등을 들어야 할 경우도 있습니다. 하지만 첫번째 적발자 (1st Offender) 에게는 여러 가지 정상참작등을 통해 집행유예 (Probation)를 받을 수 있습니다. 하지만 두번째 적발부터는 엄청난 가중처벌을 받게됩니다. 이민과 관련해서도 차후에 많은 불이익을 받을 수 있습니다. 즉, 비자연장, 영주권 신청 그리고 시민권 신청이 상당히 어려워 집니다.

첫번째 음주운전이라도 이 기록은 차후 10년간 남게 되며 자동차 보험회사에 통보됩니다. 또한 회사등 차후의 사용자 (employer) 에게도 통보됩니다 (이들이 조회할 경우). 10년기간 동안 추가 음주운전위반이 없게되면 10년 후에 이 기록을 폐기할 수 있습니다.

음주운전은 보통 생각하는 것 보다 상당히 많은 불이익이 있습니다. 한국같이 정기적인 단속이 없어 허술해 보이지만 절대 그렇지 않습니다. 위에서 말씀드린대로 술자리를 가진 날은 절대 운전을 하지 않는 것을 원칙으로 세우시길 당부드립니다.

100% 합격 + 장학금을 자산합니다!

**Oogie Art**  
 PORTFOLIO & COLLEGE CONSULTING  
 since 1998

어떻게 이렇게 amazing 한 수상과 대학입학의 결과를 낼 수 있었는지요?

- 1) 테크니션이 아닌 수준높고 독창적이고 개성적인 아이디어로 지도
- 2) 원장님과 전화, 이메일, 면담을 통한 정기적인 모니터링과 개별적 관리
- 3) 명문대학 입학은 당연! 장학금받는, 큰 수상받는 포토폴리오에 대한 노하우
- 4) 대학입학 후 어떻게 성공하는지 알고 지도하는 care가 있기 때문입니다.

2019년 조기입학결과		2018년 입학결과		2018-2019년 수상결과	
	<b>하버드</b> Emily Liu (Boston Latin School) Liberal Art	<b>하버드</b> 2명 건축, 비즈니스전공	<b>에일</b> 1명 리버럴아트		<b>Scholastic Art &amp; Writing Awards</b> 2018 220 Regional Winners! 26 National Winners!
	<b>코넬</b> Hannah Liu (Washington HBI) Architecture Major	<b>스탠포드</b> 1명 리버럴아트	<b>유펜</b> 1명 리버럴아트		<b>2019 Finalist</b> Emily Liu \$10K 2018 Finalist Maya Dixon \$10K 2018 Finalist Lauren Lam \$10K 2018 Honorable Linna Yao
	<b>코넬</b> Allison Liu (Scarsdale HS) Engineering Major	<b>컬럼비아</b> 2명 건축, 비즈니스전공	<b>MIT</b> 1명 세인런스 전공	✓ Fine Art & Design 기초반 ✓ 포토폴리오 준비반 (미술대학, 일반 대학반) ✓ 글로벌 리더십 프로그램 ✓ 아이비리그 준비반 ✓ 스텝스타/영아트 미술대회 준비반	
	<b>라이스</b> Physika Kundo (Mass. Academy for Math & Science) Engineering Major	<b>코넬</b> 3명 \$68,700	<b>RISD</b> 1명 \$54,900	<b>NEW</b> 우기아트 원장님과 직접 온라인 수업 OPEN	
	<b>NYU Tisch</b> Selene Hu (Great Neck South HS) Film Major	<b>브라운</b> 1명 리버럴아트	<b>쿠퍼유니온</b> 1명		
	<b>카네기멜론</b> Amy Hu (Lexington HS) Architecture Major	<b>파슨즈</b> 4명 \$64,000	<b>SVA</b> 13명	<b>우기아트 출판 미술대학입학 I, II Smart Sketchbook 9권 on Amazon.com</b>	
		<b>프릿</b> 3명	<b>카네기멜론</b> 3명		

**한국어 등록문의**  
551-574-0533

**렉싱턴 10 Muzzy St.**  
oogieart.com

**Studio 수업시간표**  
수-금 4-8시/토 10-6시

**성양푸안 다블뤼 보스톤 한인성당**  
St. Andrew Nazarene Parish of Central District

**주일 미사 (Sunday)**  
오전 9시 45분 (English)  
오전 11시 (Korean)  
오후 4시 30분 (Korean)

**평일미사**  
(화) 오전 10시 30분  
(목) 오후 7시 30분

**매달 첫 토요일 성모신심미사**  
(토) 오전 10시 30분

**고백성사**  
미사 시작 30분전

**예비신자 교리반**  
9월 26일(수) 8pm 시작합니다.

45 Ash St. Newton MA02466 / 617-558-2711  
office.kccb@gmail.com / www.stdavefuychurch.org

하나님을 기뻐하는 교회 삶을 노래하는 교회

**나사렛사람의교회**  
KOREAN CHURCH OF THE NAZARENE

주일예배 오전 11시

*"하나님은 가까이 계시합니다.  
나사렛사람의교회도  
가까이 있습니다."*

900 Main Street  
Reading, MA 01867  
보스톤 북쪽  
I-95 Exit 38B  
(Rt. 28N)로 나와서  
2 마일 왼쪽에 있습니다.  
Tel. 781.439.1840

[www.npeople.org](http://www.npeople.org)  
담당목사 유 경 열

**HANNDYMAN ANDY** **핸디맨 앤디**

플러밍, 변기, 욕조, 전기  
상가, 가정집, 신, 증축  
목수일, 마루, 타일 etc.  
식당 후드팬,  
식당 장비 수리

상담문의 **508.685.7688**

**초이스 간판**

**간판 및 사인**  
LED Sign, Channel Letter,  
Truck Lettering, Banner,  
Poster, Window Lettering,  
Car Sign, All Types of Signs.

617.470.1083  
choisigns@yahoo.com

성경대로 믿으며  
성경대로 가르치고  
성경대로 실천하는 교회

**사랑제일교회**  
LOVE FIRST  
PRESBYTERIAN CHURCH

담임 목사: 권중삼  
Faith Theological Seminary, M Div.  
New York Univ. M.E.  
한양대학교 대학원  
한기총 대한예수교장로회 미주노회 소속

교회 예배 안내	
주일 예배	오후 2시
주일 학교	오후 2시
전도인 공부	오후 4시
화요 공부	오후 7시
수요 예배	오후 7시
구역 예배	각 구역별

\* 모든 예배는 영어로 동시 통역됩니다.  
All services are translated in English simultaneously

461 King St. Littleton, MA 01460 Tel: (978) 696-3293, (978) 844-2404  
[www.lovefirstchurch.com](http://www.lovefirstchurch.com)

**보스톤 서부 장로교회**  
Boston-West Korean Presbyterian Church

어머님 마음 같은 교회

주일예배: 오후 2시	주일학교: 오후 2시
중고동부: 오후 2시	대학부모임: 주일 12시
금요기도회: 오후 8시	구역모임: 구역별로

담임목사: 김학수  
[www.bostonwestchurch.org](http://www.bostonwestchurch.org)

657 Boston Post Road, Weston, MA 02493  
교회 : 781.894.3958 목사관 : 617.969.5809

**우스터한인연합감리교회**

예수님을 알고  
그를 알리자

**<예배시간>**  
주일: 오전 10:30  
주일학교: 오전 10:30  
금요기도회: 오후 7:30  
새벽기도회: 오전 6:00(화~금)  
우스터한국학교: 토 9:30~12:30

114 Main St. Worcester, MA 01608  
Fax: 508.799.4488  
<http://workmc.org>

담임목사: 김현태  
617.780.4178

사업의 시작은  
**이경해 부동산**

Tel 800.867.9000  
Cell 508.962.2689

email: kayleebrokers@aol.com  
[www.leebrokers.biz](http://www.leebrokers.biz)

4989 부동산 매개는

**BH HS** 버크셔 헤서웨이  
BERKSHIRE HATHAWAY

617-969-사구팔구

[www.bhh-sneprime.com](http://www.bhh-sneprime.com)

**보스톤 봉사회**

의료보험안내  
무료세금보고

Tel. 508-740-9188

**‘성령 안에서 하나되는 교회’**

하나님과 나 사이에 죄로 인해 막혔던 담을 예수님이 무너뜨리셨습니다.  
그 사랑으로 우리도 서로 사랑하며, 그리스도의 몸된 교회를 이루었습니다.  
겸손.. 은유.. 인내.. 사랑.. 용납.. 부끄심에 합당한 삶을 살아야겠습니다.

*여러분을 초대합니다.*

금요찬양예배 저녁 8:00  
**주일예배 오전 10:00**

주일 예배 오전 10:00  
주일학교, 유스 예배 오전 10:00  
금요찬양예배: 금 오후 8:00  
새벽예배: 월-금 오전 5:30, 토 오전 7:00  
청년모임 주일오후 12:30  
속회모임 수 - 주일 속회별  
중보모임 화, 목 오후 8:00, 주일 오전 9:30  
성경공부 주일 오후 12:30, 수 오전 9:30, 금 오후 9:30

**비전 교회**  
80 Mt. Auburn St., Watertown, MA 02472 Tel: 617.744.9557  
[www.gracevisionumc.org](http://www.gracevisionumc.org)

**UMS**  
신용카드결제 전문 기업 SINCE 1994

**15년동안 한인 비즈니스의  
크레딧 카드 솔루션을 책임져 왔습니다.**

전문성과 기술력으로  
탁월한 한국어 서비스를 제공하는 **UMS**

**flex Gift** **UP SOLUTION**

UMS는 뉴저지에 본사를 둔 카드결제 전문회사로서 미 전역에 서비스를 제공하고 있습니다.  
FlexGift 기프트카드 프로그램, 자회사 UP Solution을 통한 POS 시스템, 모바일 결제 시스템 등  
필요한 모든 제품과 서비스들을 제공, 최적의 환경에서 비즈니스를 하실 수 있도록 돕습니다.

UMS 보스톤지사 공식딜러 **이선호**  
**781.266.7245**  
**617.820.4833**



## 고국방문 성형을 고민하시나요? 의료관광 휴람을 이용해보세요!



[예뻐(젊어)지고 싶은 마음 & 잘 될까 하는 불안한 마음]

경험 많은 휴람이 처음부터 끝까지 보호자로서 도와드릴 것입니다.  
휴람은 고객님의 사전 견적을 받아 전문 분야에 맞는 수술병원을 추천해드립니다.  
이제 상담을 통해 사전 견적을 받고 믿을 수 있는 한국 성형 휴람을 통해 준비해보세요.



전문성이 다른 시너지 성형외과의 풍부한 임상경험!

# 시너지 성형외과

시너지 성형외과는 약속합니다.  
환자의 안전을 위해 하루 적정 수술 횟수를 제한하여  
‘세도우닥터 & 대리수술을 사전에 차단’ 하고, 과잉 진료를  
예방하여 환자 한 분, 한 분에게 완벽한 수술 결과를 드리기  
위해 최선을 다하고 있습니다.



- 1:1 맞춤 상담을 통한 정확한 진단
- 끊임없는 연구와 임상경험을 통한 검증된 수술
- 마취통증의학과 전문의 상주
- 철저한 안전관리 시스템 구축
- 전문적이고 체계적인 사후관리

type 01	type 02	type 03
안면거상+ 이중턱제거 <del>880만원</del> <b>660만원</b>	3D입체분석 가상성형 시스템 <del>550만원</del> 가슴성형 <b>473만원</b>	<del>187만원</del> 상안검 <b>154만원</b>
PRP+ 지방이식 <del>300만원</del> <b>220만원</b>	※ 보형물, 수술방법에 따라 비용이 달라질 수 있습니다.	<del>187만원</del> 하안검 <b>154만원</b>



정경인 대표원장

서울대학교 의과대학 졸업  
대한성형외과학회 정회원  
대한두개막안면학회 정회원



황진 원장

연세대학교 의과대학 졸업  
대한성형외과학회 정회원  
대한두개막안면학회 정회원



해의의료사업팀장  
김수남

★ 무료 전화(Call for Free) ★  
1-844-DO HURAM (1-844-364-8726)  
카카오톡 : 010.3469.4040 / ID: huramkorea  
haram@haram.kr / www.huramkorea.com

보스톤 문의  
보스톤코리아 617-949-1766

# 'SKY 캐슬', 블랙코미디도 거뜰 소화中... '웃음+풍자'

(서울=뉴스1스타) 김민지 기자 = 'SKY 캐슬'이 웃음과 풍자를 모두 잡으며, 블랙코미디의 진수를 보여주고 있다.

지난주, JTBC 금토드라마 'SKY 캐슬'(극본 유현미/연출 조현탁)에는 김혜나(김보라)의 죽음으로 거대한 폭풍우가 몰아쳤다. 항상 교양과 격식을 강조하던 캐슬 주민들이 자신의 자녀가 의심받는 상황에 다차자 밑바닥에 깔려있던 본성을 드러낸 것. 특히 지난 15회에 담긴 캐슬 주민들의 육탄전과 같이 극중 곳곳에 배치된 블랙코미디적 요소들은 보고 있으면 웃음이 터지지만, 자세히 들여다보면 인간의 이기심을 풍자하고 있다. 'SKY 캐슬'이 말하고자 하는 주제의식을 블랙코미디 요소를 통해 묵직하게 던지고 있는 것.

혜나의 죽음이 타살일 가능성이 높아지면서, 사건 당일 혜나와 다뤘던 강에서(김혜윤 분), 황우주(전희 분), 차세리(박유나 분)가 용의선상에 올랐다. 자신의 아이가 의심을 받게 되자 한사라도 빨리 결론을 도출하고자 한 자리에 모인 캐슬 주민들. 하지만 "혜나를 맨 처음 발견한 게 우주쥬"라는 강준상(정준호 분)과 "최초 목격자는 가장 유력한 용의자인 것 아니

쥬"라는 차민혁(김병철 분)의 도발은 주민들을 혼들기 시작했다. 예의를 지키던 황지영(최원영 분)이 참다못해 언성을 높였고, 자신의 아이를 감싸기 위해 서로를 물어뜯는 상황이 펼쳐진 것.

남편들의 싸움은 곧장 아내들의 싸움으로 번졌다. "예서가 어떤 앤지 몰라서 그래? 우리 애들 중에 제일 문제덩어리잖아"라는 진진희(오나라 분)의 지적에 발끈한 한서진(염정아 분). 말다툼이 시작되자마자 비속어와 인신공격이 난무했고, "예서 인성 형편없는 건, 예서 엄마만 모르잖아요"라며 뒷말은 잘 하지 않던 노승혜(윤세아 분)까지 등판했다. 게다가 세리가 용의자로 거론되자 "우리 세리는 클럽 MD야. 기획, 마케팅, 고객 유치까지 다 하는 프로페셔널! 얼마나 인생을 주체적으로 사는 앤데"라며 핏대를 세운 민혁을 기점으로 육탄전이 벌어졌다. 그야말로 난장판인 상황에서 준상의 눈치를 봐야 하는 양양우(조재윤 분)만이 아내를 말리기 바쁘다.

결국 이 싸움은 "애가 죽었어. 어제까지도 이 동네에 같이 살던 애가 죽었다고요. 부모도 없이 이렇게 허망하게 가버린 애 생각은 어쩔 이렇

게들 안 하세요"라는 이수임(이태란 분)의 원성과 함께 끝이 났다. 매일 얼굴을 마주치며 지냈던 혜나가 죽었음에도 불구하고, 자신들의 아이를 감싸고 서로를 탓하기에만 바쁜 캐슬 주민들을 비판하는 목소리였다. 격식 이라곤 찾아볼 수 없는 우스꽝스러운 장면을 통해 '어른이 어른답지도 못한' 이기심을 단편적으로 드러냈다.

이뿐만이 아니다. 지난 16회 방송에서 성적 상위권이었던 혜나가 죽고, 우주가 용의자로 체포되고, 예서까지 조퇴를 하자 민혁은 쌍둥이 아들에게 "지금이야말로 니들이 등급을 올릴 수 있는 절호의 기회"라고 주장했다. 친구들의 고통을 기회라고 생각하며 "피라미드 어디에 있느냐. 밑바닥에 있으면 짓눌리는 거고, 정상에 있으면 누리는 거야"라는 민혁은 끔찍하기까지 했다. 결국 피라미드를 부숴버린 차기준(조병규 분)은 차서준(김동희 분)과 합세해 민혁을 집밖으로 내쫓았다.

한파 속에 외투도 없이 내쫓긴 민혁이 바람을 피하고자 차고를 열기 위해 안간힘을 쓰고, 문을 발로 찼다가 아파하며 아이들이 내준 코트를 급히 챙기는 코믹한 모습은 웃음을 저절로 유발했다. 이와 같은 블랙코



미디 장면들은 단순한 재미를 추구하거나 캐릭터를 희화화하기 위한 장치 가 아닌, 상식을 넘어선 캐릭터의 행동을 풍자하는 요소로 쓰이고 있다. 그리고 그 안에는 혜나의 죽음을 애도하고 안타까워해야 할 상황 속에서

성공에 대한 이기심을 버리지 못하는 캐슬 주민들을 향한 묵직한 메시지가 담겨있다.

한편 'SKY 캐슬'은 매주 금, 토요일 오후 11시 방송된다.  
breeze52@news1.kr

1월 20일 - 1월 26일

## 재미로 보는 주간 운세 지문 철학원

www.askjiyun.com  
213-739-2877



<p><b>쥐띠   자신의 삶에 악이</b></p> <p>●운수:지친 일상에서 벗어나게 해주는 좋은 시간을 만들어 줍니다. 머리가 맑아지고 힐링도 될 것입니다. ●금전: 그 어느 때 보다는 직원관리에 신경 써야겠습니다. 직원이 고객에게 어떻게 행동하느냐에 따라 매출에 큰 영향을 줍니다. ●애정: 마음이 통하는 사람이 가까이 있다는 것이 큰 행복감을 줄 것입니다. 함께 있는 사람에게 감사한 마음을 전해주세요. 84, 72, 60, 48, 36년생은 16, 19일 길일, 13, 18일 주의.</p>	<p><b>소띠   여러모로 얻는 것이</b></p> <p>●운수:친목을 도모하는 자리에 적극적으로 참여하도록 하세요. 대인관계로 인해서 여러모로 얻는 것이 클 것입니다. ●금전: 큰돈을 벌 수 있는 찬스가 눈앞에 다가오고 있습니다. 계획대로 일이 착착 풀리고 금전적인 이익도 따라줄 것입니다. ●애정: 모든 것이 편안해지니 상대에게도 너그럽게 대하게 됩니다. 서로간의 대화도 잘 통할 것입니다. 85, 73, 61, 49, 37년생은 20, 24일 길일, 22, 25일 주의.</p>	<p><b>범띠   객관적이고 냉정한 눈으로</b></p> <p>●운수:객관적이고 냉정한 눈으로 볼 필요가 있습니다. 내가 아는 가족의 모습과 다른 사람이 보는 것과 다를 수 있다는 것을 알아야 합니다. ●금전:들어오는 수입에 비해서 과한 지출을 하지 않도록 하세요. 분위기에 휩쓸리면 주머니가 비게 됩니다. ●애정:허려면 제대로 해야 할 것입니다. 형식적인 사과는 아예 하지 않는 편이 나을 수 있습니다. 86, 74, 62, 50, 38년생은 21, 25일 길일, 20, 23일 주의.</p>
<p><b>토끼띠   급한 것부터 처리해야</b></p> <p>●운수:불미스러운 일을 피해야 하면 가끔적인 일찍 귀가 하세요. 특히 밤늦은 시간에 외출은 하지 않는 것이 좋겠습니다. ●금전:철저한 금전관리가 필요한 때입니다. 미리 계획을 세워서 급한 것부터 처리해야 할 것입니다. ●애정:좋은 모습만 보여주고 싶은 자신의 마음과는 다르게 자주 보여주고 싶지 않는 모습이 들릴 수 있으니 조심해야 합니다. 87, 75, 63, 51, 39, 27년생은 22, 26일 길일, 21, 24일 주의.</p>	<p><b>용띠   기대 이상의 좋은 결과가</b></p> <p>●운수:이러저런 걱정으로 망설이는 것이 있다면 용기내서 해보세요. 기대 이상의 좋은 결과가 나올 것입니다. ●금전:매매나 계약의 기회가 오고 있습니다. 적극적으로 움직여서 지금의 이 기회를 잘 활용해야 할 것입니다. ●애정:부부가 화목하니 가정에 온기가 듭니다. 사귀고 있는 사람과 좀 더 가까워질 수 있는 기회가 생기겠습니다. 88, 76, 64, 52, 40, 28년생은 23, 24일 길일, 25, 26일 주의.</p>	<p><b>뱀띠   희비가 교차하는</b></p> <p>●운수:가까운 사람으로 인해 희비가 교차하는 시기입니다. 누구 때문에는 기쁘고 웃을 일이 생기고 누구 때문에는 마음이 아프거나 슬픔이 있을 것입니다. ●금전:평소보다 소비가 늘어납니다. 특히 순간적인 기분이나 체면유지를 위해 지출하기 쉽습니다. ●애정:이성의 유혹이 따르는 때입니다. 차신을 잘하지 않으면 난처한 입장에 놓일 수 있습니다. 89, 77, 65, 53, 41, 29년생은 21, 24일 길일, 23, 26일 주의.</p>
<p><b>말띠   생각했던 것보다</b></p> <p>●운수:오래된 인연을 만나게 됩니다. 마치 타임머신을 타고 그 때 그 시절로 돌아간 기분이 들 것입니다. ●금전: 다시 한 번 대인관계의 중요성을 인식해야 합니다. 그동안 쌓아온 인맥의 힘으로 금전적인 이득을 보게 될 것입니다. ●애정: 모든 것을 솔직하게 다 털어놓으세요. 진솔한 대화를 나누면 생각했던 것보다 더 좋은 방법이 생길 것입니다. 90, 78, 66, 54, 42, 30년생은 20, 25일 길일, 21, 24일 주의.</p>	<p><b>양띠   모든 일에는 순서가</b></p> <p>●운수:급하게 서두른다고 될 일이 아닙니다. 모든 일에는 순서가 있는 것이니 때를 기다리세요. ●금전:최상의 경우만 생각하지 말고 최악의 경우도 생각해보아야 합니다. 미리 대비해두면 도리어 금전적으로 유리하게 풀릴 것입니다. ●애정:조금이라도 배려하고 사소한 것이라도 관심을 보여주세요. 따뜻한 말 한마디를 건넨 것이 행복하게 해줍니다. 91, 79, 67, 55, 43, 31년생은 21, 26일 길일, 22, 25일 주의.</p>	<p><b>원숭이띠   먼저 깃발을 쫓는 자가</b></p> <p>●운수:부지런히 움직이세요. 어떤 일든 남보다 빨리 시작해서 먼저 깃발을 쫓는 자가 승자가 되는 것입니다. ●금전:공적으로나 사적으로나 나가야 할 돈이 늘어날 것입니다. 꼭 필요한 곳에 쓰게 되니 기분 좋게 지출을 할 수 있겠습니다. ●애정:사실 여부를 떠나서 우선 믿어주는 마음을 보여주세요. 그러면 변화가 일어나고 서로가 편안해집니다. 92, 80, 68, 56, 44, 32년생은 24, 25일 길일, 20, 26일 주의.</p>
<p><b>닭띠   적당한 선에서 만족하고</b></p> <p>●운수:뭔가 조치가 필요합니다. 막연히 잘 될 것이라는 확신만 가지고는 부족한 결과가 나올 것입니다. ●금전:적당한 선에서 만족하고 넘어가세요. 과한 욕심을 내다가는 그나마 들어올 이득도 기대하기 힘들게 됩니다. ●애정:보고 싶지 않은 사람을 어쩔 수 없이 만나게 될 수 있습니다. 만나게 되더라도 가끔적인 길게 말을 섞지 않는 것이 좋습니다. 93, 81, 69, 57, 45, 33년생은 20, 23일 길일, 21, 25일 주의.</p>	<p><b>개띠   미루던 일을 해보도록</b></p> <p>●운수:그동안 하고 싶었던 일이나 미루던 일을 해보도록 하세요. 평소보다 많은 일들을 할 수 있을 것입니다. ●금전:서로에게 도움이 되는 거래가 이루어질 것입니다. 기다리던 돈도 무난하게 들어올 것입니다. ●애정:힘들 때에 의지할 수 있는 유일한 사람이 배우자라는 것을 알아야 합니다. 부부 사이가 돈독해질 수 있는 때입니다. 94, 82, 70, 58, 46, 34년생은 21, 23일 길일, 20, 22일 주의.</p>	<p><b>돼지띠   시간을 두고 천천히</b></p> <p>●운수:사람들과 어울리는데 서투른 것이 문제가 됩니다. 소외된 다음에 후회하지 말고 미리 대인관계에 신경 써야 하겠습니다. ●금전:현재 돈을 많이 버는 것도 중요하지만 앞으로 더 발전할 가능성이 있는지를 먼저 고려해야 합니다. ●애정:한 번 굳게 닫아버린 마음의 문을 다시 열기는 쉽지 않을 것입니다. 시간을 두고 천천히 설득해야 하겠습니다. 95, 83, 71, 59, 47, 35년생은 22, 26일 길일, 20, 23일 주의.</p>

## 구인

광고 문의 617-254-4654

8/17  
올스톤에 있는 오빠스시입니다. 스시일 배우면서 오래 같이 일하실분, 주방에서 일하실 분 구합니다.  
T. 781-859-8429

8/17  
Allston에 있는 bbq chicken에서 서버를 구합니다. 저녁에 일할 수 있는 성실한 서버를 구합니다.  
Email, am@bbdotqboston.com



## 美빌보드, 핫100 '상어가족' 부른 K팝스타들 집중조명

(서울=뉴스1스타) 황미현 기자 = 핑크퐁의 '상어 가족'이 미국 빌보드 핫100 차트 32위에 오른 가운데, 빌보드가 이와 관련해 '상어 가족'을 부른 15명(팀)의 K팝 가수들을 집중 조명했다.

빌보드는 14일(한국 시간) 기사를 통해 '상어 가족'이 발표된 지 3년 만에 지난주 핫 100 차트에서 32위에 오른 점을 다시 한 번 강조했다. 이어 '상어 가족'의 인기 요인으로

K팝 가수들이 다수의 매체를 통해 무대를 꾸민 점을 꼽았다.

빌보드는 영상과 기사를 통해 몬스타엑스 멤버들이 그들의 노래 안무에 '상어 가족'을 넣은 적이 있다고 전했고, 소녀시대 써니 역시 예능 프로그램에 나와 '상어 가족'을 부른 사실을 알렸다.

빌보드는 또 엑소의 첸이 '상어 가족'의 안무를 예능 프로그램에서 따라하기도 했

며, 방탄소년단의 지민도 예능을 통해 '상어 가족'의 한 구절을 따라 불러 입소문에 영향을 미쳤다고 전했다.

이와 함께 빌보드는 레드벨벳, 갯세븐, 마마무, 아이콘, 트와이스, 워너원, 블랙핑크, NCT드림, 블랙핑크의 리사, 동방신기의 유노윤호, 뉴이스트W의 렌 등도 예능 프로그램 등을 통해 '상어가족'을 부른 적이 있음을 짚었다.

앞서 지난 9일 빌보드 차트

가 공개한 최신(1월 12일자) 핫100 차트에서 동요 '상어가족'(영문명 '베비 샤크')이 32위에 진입했다.

한국 동요가 핫100 상위권에 진입한 것은 이번이 처음이다. 현재까지 국내 가수 중 싸이와 방탄소년단만이 핫 100 차트에서 50위권 안에 랭크된 점을 고려하면, '상어가족'의 세계적 인기를 확인할 수 있다.

hmh1@news1.kr

## 장 음식 주문

- 김밥 및 떡 전문
- 생일잔치, 교회모임
- 돌, 회갑, 계모임 음식
- 대학교 파티, 결혼식
- 저렴한 가격
- 맛있고 풍부한 음식

Tel:781-648-0584

## '골목식당' 백종원, 버거집에 감탄 "포장 안돼, 뜨거울 때 먹어야"

(서울=뉴스1스타) 황지혜 기자 = 백종원이 버거집 시그니처 메뉴에 극찬했다.

16일 밤 방송된 SBS '골목식당'에서는 청과동 하숙골목의 모습이 그려졌다

버거집 정성근 씨는 백종원에게 가수 테이에게서 영업 비결을 배워왔다고 알렸다. 이어, 버거집은 시그니처 메뉴를 백종원에게 선보

였고 백종원은 "포장하면 안 되겠다"고 말해 철렁케 했다.

이어 백종원은 "포장하면 감동 없다. 뜨거울 때 먹어야"라며 극찬했다. 이에 버거집 사장은 "같이 오시면 되겠다"고 말했고 백종원은 "뭣 먹어보기 전에 와야겠다"고 말했다.

hwangnom@news1.kr



## 다문화 선교교회

Intercultural mission Church

담임 목사: 김동섭(Sam Kim)

## 가족 영어예배 사역

2세, 3세들을 위한 영혼의 쉼터



57 PETERS ST, NORTH ANDOVER, MA 01845

“광고는 영화다”  
동영상 광고 전문제작 유튜브 / TV / 모바일

Nabis Studio  
6177565744  
ozio@hotmail.com  
175 Harvard Ave, Allston, MA 02134  
이벤트사진, 여권사진, 그래픽디자인 서비스

OTK 김원태 건축사  
Registered Architect (MA & NY) • NCARB • CDT • LEED AP  
MA REALTOR® • MA Licensed Real Estate Salesperson

## 건축 & 시공

15년 이상의 전문적인 경험  
매사추세츠와 뉴욕 건축사 전문 라이선스 보유  
독일 프랑크푸르트 대학교 건축학과 졸업  
기획 • 설계 • 허가 • 시공 • 관리  
각종 건물 신축 • 증축 • 개축  
We can Design Build Buy Sell your home!  
상용건물 • 콘도 • 주택 • 사업체 매매 도와드립니다  
otk212@gmail.com 617.620.8242

## 빨치산은 빨간색?

‘보랏빛 향기’란 말도 있지만, 보라색은 고귀한 색이다. 보라색을 좋아하는 사람은 정신적 문제가 있다고 주장하는 정신과 의사도 있기는 하지만, 보라색은 로마제국 시절 원로원 중에서도 고위급 원로원이나 황제만이 사용할 수 있었다. 지중해 연안의 조개에서 채취한 수입산 색료를 썼기 때문에 값도 무척이나 비쌌다고 한다. 온 시야를 보랏빛으로 물들이는 라벤더 농장을 보라. 프로방스나 아비뇰의 라벤더 농장은 향기를 전해주기 전에 벌써 우리의 눈을 호강시킨다. violet이 고급진 색깔인 만큼 유럽 사람들은 Violetta처럼 이름으로도 자주 사용한다.

빨간색은 어떤가? 빨간색도 많은 사람들이 선호한다. 중국인들의 빨강 사랑은 전 세계적으로도 유명하다. 그들은 국기에도, 카펫에도, 결혼 예복에도 빨간색을 쓴다. 오죽하면 국기의 이름이 오성홍기(五星紅旗)일까.

냉전이 한창이던 시절, 그리고 남북관계가 냉탕과 온탕을 시계추처럼 왔다갔다 하면서 냉각기로 이동한 기간에 한국에서는

붉은색이 정치적 함의를 뿜 수밖에 없었다. 붉은색은 곧 공산주의자이고 종북이고 친북으로 간주되었다. 정적을 공격하는 데는 약방의 감초처럼 ‘붉은 물이 들었다’고 딱지를 붙였다. 최근에 레드벨벳이 북한으로 역사적인 예술공연단의 일원으로 간다고 하자 기자가 ‘레드’인데 괜찮겠느냐고 질문을 했다고 한다. 우리 마음속에 아직도 ‘레드콤플렉스’가 파리를 틀고 있을 것을 드러내는 사건이다.

심지어는 ‘빨치산’이란 게릴라들도 ‘빨간 물’이 든 사람과 등치관계에 놓이게 되었다. 필자는 왜 공산주의와 붉은색이 연관관계가 있는가 하는 데는 관심이 없다. 다만, 역시, 언어학자로서 언어학적인 측면에만 관심이 있을 뿐이다. ‘빨치산’이 ‘빨갈다’고 생각하는 것은 한마디로 어불성설이고 견강부회이다.

‘빨치산’은 영어 partisan의 러시아어식 발음이다. 러시아어에서 구개음화가 되어 북한을 통해 남한에까지 전파된 것이다. partisan은 한마디로 party의 구성원 즉 당원이다. 공산당원뿐만이 아니라 모든 당원

이 partisan인 것이다. 민주당원도 partisan, 공화당원도 partisan, 공산당원도 partisan이다. 양당이 무언가를 함께 할 때 bipartisan이라 한다.

‘빨치산’ 하면 지리산의 무장 공비가 생각난다. 조정래의 <태백산맥>에 잘 그려진 것처럼, 지리산에 남아있던 저항군 일부는 북조선 노동당의 당원이었기 때문에 partisan 즉 빨치산이라고 불렀던 셈이다. 그러나 partisan이란 말은 이미 15세기 프랑스에서도 사용되기 시작했다. 한 정당이 나 집단의 구성원을 가리키는 말이기 때문이다.

part-는 부분이다. 무언가로부터 떨어져 나가는 것은 depart이고, 여러 방으로 나누어진 집은 apartment이며, 여러 개로 나누어진 작은 방은 compartment이다. 같은 사상과 정책을 가진 사람들이 모인 집단은 political party이고, 일부의 사람들이 함께 저녁을 먹으면 dinner party이다. 어떤 행사에 참여하여 한 부분이나 역할을 차지하는 것은 take part in 또는 participate in이다.

‘나누다’는 라틴어로 partir이고 그리스어로는 -tomos이다. 그리스철학에서 한 개인은 더 이상 나눌 수 없는 것으로 보는데 이를 atom이라 한다. 물리학에서는 더 이상 나눌 수 없는 물질이란 의미에서 부정어 a-와 tom(나누다)를 합해서 atom이라 한다. atom을 라틴어로 번역한 것이 부정접두사 in-과 나누다(divide)를 결합한 individual이다. individual을 ‘개인(個人)’ 즉 ‘낱알의 사람’이라 한 것은 딱 맞는 번역은 아니다. 말이 나온 김에 anatomy는 ana-(위로)와 -tomos(자르다)가 결합한 것이니까 ‘해부’를 의미한다. 이걸 또 라틴어로 옮기면 dissection 쯤이 되겠다.

party와 같은 말이 portion이다. 비율이란 뜻의 proportion은 portion(부분)에 따라 바뀌는 것 즉 ‘비율’이다. 배가 떠나는(part-) 곳이 항구니까 항구는 port라 한다. 여기서 파생된 수많은 단어들 transport, import, export, portable 등은 모두 무언가를 떼어내 이동시킨다는 의미를 가지고 있다. report는 다시 나른다는 의미에서 ‘보도하다, 보고하다’란 의미가 되었다.



# 불판 바베큐&라운지

## 초대박 한식 BBQ 부페 오픈

푸짐한 각종 생고기, 양념고기, 밀반찬류, 야채, 해물까지 마음껏 드실 수 있습니다.

가족, 동료, 친구들과 불판에서 맛있는 추억을 만들어 보세요!

Price: Adult \$37.00  
Kids 1 \$8.95  
Kids 2 \$16.95



9시 이후: Happy Time Discount    매주 수요일: Lady Night Discount  
가라오케룸 1인당 \$32/hr 제공

영업 시간: Mon-Wed 4:00 - 11:00  
Thur-Sun 12:00 - 11:00

소주, 칵테일 및 다양한 주류  
가라오케 및 각종 연회시설 완비



**BULPAN RESTAURANT**  
Korean BBQ, Hibachi, Sushi & Chinese

**781.863.2800**  
27 Waltham St. Lexington, MA 02421



국가대표 보일러:  
**경동나비엔**  
고객센터 1-877-689-1541

따뜻한 물을 마시고







따뜻한 물로 피로를 풀고



따뜻한 물 위에서 잠을 잡니다  
온수의 힘을 믿으니까

**더 따뜻하고 쾌적하게 경동나비엔 온수매트**  
**Comfort-Mate™**

-  **쾌적한 수면을 통한 건강한 삶**  
최우 온도를 각각 17~65도 세밀하게 조절 가능한 분라난방 기술로 서늘하기 원하는 최적의 온도에서 쾌적한 수면을 즐기세요
-  **감각적인 디자인과 다양한 기능**  
무단행위로 프리미엄 라미늄을 손상하고 따뜻하고 건강한 생활을 즐기세요
-  **쾌적한 수면을 통한 건강한 삶**  
전지마와 호스가 없는 무독성 소재의 매트와 수면 소지에 대한 카바가 쾌적한 잠자리를 제공합니다
-  **2년 무상 품질 보증 프로그램**  
경동 나비엔 마루방인에서 모든 재물을 2년 무상 보증해 드립니다



• 한국 보일러 제조사 중 매출액 1억2017년 운영감독원 공시자료 기준) • 한국 보일러 및 가스온수기 수출액의 65.8% 차지(2018년 상반기 한국무역협회 자료 기준)

# 신영의 세상 스케치

679회

이 칼럼은 본지의 편집방향과 다를 수 있습니다



시인 신영은 월간[문학기로] 등단, 한국[전통문화/전통춤] 알림이 역할 등 활발한 활동을 하고 있다.

skyboston@hanmail.net

## <보스톤산악회 10주년>을 축하하며...

그 어느 모임보다도 편안해서 좋은 모임이 산악회의 모임이 아닐까 싶다. 그것은 산에서 만난 사람들은 학연이나 지연 사회적인 지위의 높낮음이나 경제적인 측면을 가늠하지 않고 서로 산(자연)을 사이에 두고 만나기에 그렇다는 생각을 한다. (보스톤산악회 /회장:김상호)가 2008년에 첫 산행을 시작하였고 몇 명의 회장을 거쳐 10주년을 맞이한 것이다. 지난 1월 5일 (보스톤산악회) 신년회 및 총회가 있었다. 자연과 더불어 서로의 안부를 묻고 삶의 이야기를 나누는 이들의 모습은 보는 것만으로도 참으로 아름다운 자연스러움의 풍경이다.

김상호 회장 댁에서 40여 명 정도의 인원이 모여 즐거운 시간을 가졌다. 신년회 및 총회에 참석한 인원의 거의 95%의 찬성 결과로 전 회장인 김상호 씨가 재임하게 되었다. 참으로 보스톤산악회를 위해 헌신하고 봉사하는 모습에 큰 박수를 드린다. 또한, 곁에서 늘 집을 오픈해주고 음식 장만과 남편의 내조를 아끼지 않으며 회원들을 챙기는 부인께도 감사드린다. 아마도 10년이라는 세월 동안 수많은 사람들이 (보스톤산악

회)를 거쳐 오가고 서로 스쳐 지났던 얼굴 들만큼이나 산과 사람의 이야기 그 속의 삶의 이야기들이 쌓였을 것이다.

이번 (보스톤산악회 10주년)을 준비하며 임원들에게 각자 맡겨진 일이 있었다. 내게는 10주년 기념동영상 만드는 일이 주어졌다. 그렇게 10년이라는 세월동안의 처음 시작이었던 산행사진을 지금으로부터 끝으로 찾아가 들춰보면서 참으로 깊은 생각과 마주하게 되었다. 처음이라는 것과 끝은 이렇게 아이러니 한 부분일지도 모른다는 생각을 잠시하면서 깊은 묵상에 머물렀다. 사진을 들여다보며 하나둘 찾아 어느 것이 좋을까 생각하는 동안 그 누구보다도 나 자신이 행복했다. 그 환한 해맑은 웃음과 열정인 어른들에게서 아이를 만나는 것이다.

10년 전 산을 오르내리던 이들의 모습이 참으로 젊어 보인다. 그 사진을 보면서 시간을 거슬러 올라가 세월을 만나게 한다. 그렇게 사진을 정리하면서 내 앞으로의 10년을 잠시 생각해본다. 보이는 모습뿐만이 아닌 삶의 여정에서 어떤 가치를 두고 어떻게 제대로 잘 살 수 있을 것인가 하고 다시 나

를 흔들어 바로 세워본다. 동영상을 만들려니 내 실력으로는 아직 부족해서 가까운 동생에게 도움을 청했다. 이 지면을 통해 그 동생 부부에게도 감사의 마음을 전한다. 올해는 그 동생에게 제대로 한 번 동영상을 배워볼 생각이다. 새해 목표 하나가 생겼다.

문득, 잊그제 우리 교회 목사님의 설교 말씀이 떠올랐다. '산은 내려오기 위해 오르는 것이다' 산의 정상은 오르내리는 것을 일러주는 이정표 같은 것이라는 말씀이 마음에 오래도록 깊이 와 있던 터였다. 산은, 정상에서 오래도록 머무를 수 없다는 것이다. 그렇다, 우리는 산의 정상이 목적이 아니라 산을 오르내리며 자신을 만나고 들여다볼 수 있고 자신과 대면할 수 있는 시간을 갖게 되는 것이다. 그러하기에 목적이라기보다는 과정에 가치를 더 두는 것이다. 산은, 높고 깊고 험한 산을 오르내리며 걷는 것은 우리의 삶의 여정과 너무도 닮았다.

지난 늦가을 옥심부린 골프라운딩에 2주는 고생을 했고 아픈 다리를 달래느라 2달을 산에 가지 못했었다. 그렇게 내가 아파보니 아픈 이들의 마음이 가슴에 다가왔다.

꼭 산이 아니더라도 가까운 바닷가나 들만에 발을 딛고 가슴을 벌려 바람을 맞으며 함께 호흡할 수 있기를 바란다. 자연과 함께 할 수 있음만이 창조주에 대한 감사와 피조물인 나를 발견하게 되는 것이다. 우리는 자연의 한 부분이기 때문이다. 자연과 조금 더 긴 시간을 마주할 수 있고 가까이할 수 있다면 서로 이야기를 나눌 수 있게 되는 까닭이다. 바로 그것이 치유인 것이다.

<보스톤산악회 10주년>을 진심으로 축하한다. 2011년도부터 산을 오르기 시작했다. 미국에 온 지 26년 만에 처음 산을 올랐으니 얼마나 힘겹고 버거웠는지 모른다. 하지만 산을 오르내리며 나의 삶의 방향이 정말 많이 달라졌다. 산은 내게 있어 바로 '기도'였다. 지금도 마찬가지다. 산을 오르내리며 나 자신과 대면하는 시간을 많이 갖는다. 나를 되돌아보고 지금의 나를 만나면 나의 앞이 보이는 것이다. 그렇다, <보스톤산악회>가 있어 오늘도 행복하고 아마도 내일의 오늘도 여전히 행복할 것이다. 그 장엄하고 신비한 자연 속에 속한 참 나를 만나기 때문이다.



## 한담객설閑談客說: 명태



김화옥  
보스톤코리아 칼럼니스트

한반도 서해에서는 연평도 조기가 잡혔다. 한편 동해에는 명태였다. 두어해 전 가을이다. 한국신문 구석에서 읽었다. 토막기사였다. 요새 명태가 씨가 말랐다는 거다. 명태를 되살리기 위해 치어稚魚를 양식해 바다로 보낸다고도 했다. 성어成魚가 되어 돌아오길 바랐다는 거다. 그런데 웬걸. 지난해 말 다른 기사가 실렸다. 그 신문기사 제목이다. '멸종위기 명태, 강원 고성 앞바다서 1300마리나 잡혀' (중앙일보, 2018. 12. 22.) 돌아온 명태기사였는데, 돌아온 명태가 그지 없이 반갑다. 하지만, 더 지켜보아야 하는 모양이다. 보

냈던 치어가 성어가 되어 돌아 온건지 말이다. 명태는 참 흔했다. 흔한 만큼, 이름도 많다. 갓 잡아 올린건 생태, 얼린건 동태, 말린건 북어. 살짝 말린건 황태. 새끼 말린건 노가리. 봄에 잡으면 춘태, 가을에 잡으면 추태, 그물로 잡으면 망태, 낚시로 잡으면 조태, 그럴적에 명태란 한국 가곡도 있다. 가사가 평범하지는 않은데, 널리 알려진 곡이다.

소주를 마실 때 카아~ 그의 안주가 되어도 좋다 그의 시가 되어도 좋다

짜악 짜악 찢어지어 내뭍은 없어질지라도 내 이름만 남아 있으리라 명태~~라고? 으허허허허 이세상에 남아 있으리라. (양명문 시, 변훈 곡, 오현명 노래)

입맛은 변함이 없는 건가. 이 겨울엔 아내가 동태찌개를 저녁상에 이따금 올린다. 다시 맛 불적에 눈물과 콧물이 섞여, 후후, 훌쩍이며 허겁지겁 먹어 치운다. 맛은 기막혔는데, 역시 입맛은 변함이 없는 모양이다. 동태는 한국동해에서 잡힌 건 아닐 것이다. 대서양 주변에서 잡힌 것일까? Maine주 해안에서 잡혔을까. 오래전에도 한국인의 입맛은 지금과 크게 다

르지 않았던 모양이다. 오랜 수필의 한 대목이다. '사십년 전인지 오십년 전인지 북미로 이민간 조선 사람 두 사람이 하루는 어디선지 어떻게 하다가 명태 세 마리가 생겼더라. 오래 그리던 고토故土의 미각인지라 항용 생각에는 세 마리의 명태를 천하없는 귀한 음식인 듯이 보는 그 당장 먹어 치웠으려니 하겠지만, 부썬! 두 사람은 그를 놓고 앉아 보기만 하더라고.' (채만식, 명태 중에서).

명태는 여전히 한韓국인 생선인가 한다. 타국에 사는 사람들도 예외는 아니다. 동해를 떠난 명태의 귀환을 기다린다. 돌아오라. 명태.

지금 잡은 생선을 좀 가져오라 하시니 (요한 21:10)

100% 합격 + 장학금을 자신합니다!



**Oogie Art**  
PORTFOLIO & COLLEGE CONSULTING  
since 1998

어떻게 이렇게 amazing 한 수상과 대학입학의 결과를 낼 수 있었는지요?

- 1) 테크니션이 아닌 수준높고 독창적이고 개성적인 아이디어로 지도
- 2) 원장님과 전화, 이메일, 면담을 통한 정기적인 모니터링과 개별적 관리
- 3) 명문대학 입학은 당연! 장학금받는, 큰 수상받는 포토폴리오에 대한 노하우
- 4) 대학입학 후 어떻게 성공하는지 알고 지도하는 care가 있기 때문입니다.

2019년 조기입학결과	2018년 입학결과		2018-2019년 수상결과
 <p><b>하버드</b> Emily Liu (Boston Latin School) Liberal Art</p>	<p><b>하버드</b> 2명 건축, 비즈니스전공</p>	<p><b>예일</b> 1명 리버럴 아트</p>	 <p><b>Scholastic Art &amp; Writing Awards</b> 2018 220 Regional Winners! 26 National Winners!</p> <p>★ Maya Dixon \$10K 장학금 나셔널 포토폴리오수상</p>  <p>★ 2019 Finalist Emily Liu \$10K 2018 Finalist Maya Dixon \$10K 2018 Finalist Lauren Lam \$10K 2018 Honorable Linna Yao</p> <ul style="list-style-type: none"> <li>✓ Fine Art &amp; Design 기초반</li> <li>✓ 포트폴리오 준비반 (미술대학, 일반 대학반)</li> <li>✓ 글로벌 리더십 프로그램</li> <li>✓ 아이비리그 준비반</li> <li>✓ 스텝/영아트 미술대회 준비반</li> </ul>
 <p><b>코넬</b> Hannah Lee (Lexington HS) Architecture Major</p>	<p><b>스탠포드</b> 1명 리버럴 아트</p>	<p><b>유펜</b> 1명 리버럴 아트</p>	
 <p><b>코넬</b> Aileen Liu (Bearsdale HS) Engineering Major</p>	<p><b>컬럼비아</b> 2명 건축, 비즈니스전공</p>	<p><b>MIT</b> 1명 싸이언스 전공</p>	
 <p><b>라이스</b> Phyusha Kundo (Mass. Academy for Math &amp; Science) Engineering Major</p>	<p><b>코넬</b> 3명 \$56,700</p>	<p><b>RISD</b> 1명 \$54,900</p>	
 <p><b>NYU Tisch</b> Selina Hu (Great Neck South HS) Film Major</p>	<p><b>브라운</b> 1명 리버럴 아트</p>	<p><b>쿠퍼유니온</b> 1명</p>	
 <p><b>카네기멜론</b> Amy Hu (Lexington HS) Architecture Major</p>	<p><b>파슨즈</b> 4명 \$64,000</p>	<p><b>SVA</b> 13명</p>	
		<p><b>프렛</b> 3명</p>	<p><b>카네기멜론</b> 3명</p>
		 <p>우기아트 출판 미술대학입학 I, II Smart Sketchbook 9권 on Amazon.com</p>	
<p>한국어 등록문의 551-574-0533</p>		<p>렉싱턴 10 Muzzy St. oogieart.com</p>	
		<p><b>Studio 수업시간표</b> 수금 4-8시/토 10-6시</p>	

## 한차원 높은 고국 방문 건강검진 서비스... 휴람 의료관광을 이용해보세요!



◆ 휴람건강검진 ◆

시설, 장비, 퀄리티, 검사항목, 서비스, 가격 등 해외동포분들을 위한 '비교우위' 프로그램입니다!!!  
\*\* 휴람은 상담-예약-검진전행-시후관리를 보호시력만큼 노력합니다. \*\* 지금 상담을 통해 고려 하세면이 필요에 맞는 맞춤형 검진을 경험해 보세요!!



### 휴람 건강검진 이벤트

◀ 종합검진 기본 항목 ▶

1. 이학적검사 (신체계측, 비만도, 시력, 인압, 혈압)
2. 청력검사 (순음청력검사)
3. 혈액검사 (종합혈액검사 70여가지)
4. 암표지자검사
5. 심폐기능검사 (흉부X-RAY, EKG, 노려성폐활량)
6. 요검사
7. 체지방검사
8. 부인과검사 (자궁경부암, 유방특수촬영)
9. 소화기검사 (위내시경)
10. 복부초음파검사 (간장, 췌장, 복부장기등)
11. 문진 및 전문의 상담

**휴람 당일종합검진**  
소요시간 : 4시간 : 49만원 ~

- 신장검사 + [A] 흉부XCT, 종합초음파 + 흉부도검사
- 신장검사 + [B] 간장초음파, 복부초음파, 유방초음파, 유방도검사

**휴람 숙박종합검진**  
소요시간 : 당일 오후 ~ 명일 12시경 퇴원 : 69만원 ~

- 당일정리(과) + 내원(과) 검사 (수화19%)

**휴람 정밀숙박종합검진**  
소요시간 : 당일 오후 ~ 명일 12시경 퇴원 : 125만원 ~

- 숙취종합검진 + [A] 간장초음파, 노려성폐활량, 심전도
- 숙취종합검진 + [B] 노려성폐활량, 노려성폐활량

**휴람 VIP종합검진**  
소요시간 : 당일 오전 ~ 명일 12시경 퇴원 : 225만원 ~

- 숙취종합검진 + [A] 간장초음파, 노려성폐활량, 심전도, 노려성폐활량
- 숙취종합검진 + [B] 노려성폐활량, 노려성폐활량

**휴람 VVIP종합검진**  
소요시간 : 당일 오전 ~ 명일 12시경 퇴원 : 370만원 ~

- VIP종합검진 + PET-CT, 핵의학검진, 노려성폐활량, 노려성폐활량, 노려성폐활량
- 노려성폐활량 + 노려성폐활량, 노려성폐활량, 노려성폐활량

**휴람건강검진 네트워크 병원**

휴람건강검진 네트워크 병원 / H+양자병원 / H+양자병원 / H+양자병원

\* 휴람건강검진 1차검진, 2차검진, 3차검진, 4차검진, 5차검진, 6차검진, 7차검진, 8차검진, 9차검진, 10차검진, 11차검진, 12차검진, 13차검진, 14차검진, 15차검진, 16차검진, 17차검진, 18차검진, 19차검진, 20차검진, 21차검진, 22차검진, 23차검진, 24차검진, 25차검진, 26차검진, 27차검진, 28차검진, 29차검진, 30차검진, 31차검진, 32차검진, 33차검진, 34차검진, 35차검진, 36차검진, 37차검진, 38차검진, 39차검진, 40차검진, 41차검진, 42차검진, 43차검진, 44차검진, 45차검진, 46차검진, 47차검진, 48차검진, 49차검진, 50차검진, 51차검진, 52차검진, 53차검진, 54차검진, 55차검진, 56차검진, 57차검진, 58차검진, 59차검진, 60차검진, 61차검진, 62차검진, 63차검진, 64차검진, 65차검진, 66차검진, 67차검진, 68차검진, 69차검진, 70차검진, 71차검진, 72차검진, 73차검진, 74차검진, 75차검진, 76차검진, 77차검진, 78차검진, 79차검진, 80차검진, 81차검진, 82차검진, 83차검진, 84차검진, 85차검진, 86차검진, 87차검진, 88차검진, 89차검진, 90차검진, 91차검진, 92차검진, 93차검진, 94차검진, 95차검진, 96차검진, 97차검진, 98차검진, 99차검진, 100차검진



휴람 의료관광 전문

해외의료사업담당  
**김수남**

미국, 캐나다 무료전화(Call for free)  
1-844-DO-HURAM(1-844-364-8726)  
Tel : 070-4141-4040  
카카오톡 : 010-3469-4040(ID: huramkorea)  
이메일 : huram@haram.kr  
홈페이지 : www.huramkorea.com

**보스톤 문의**  
보스톤코리아 617-949-1766

이 칼럼은 본지의 편집방향과 다를 수 있습니다



**이명덕, Ph.D., Financial Planner**  
 &Registered Investment Adviser (RIA)  
 Copyrighted, 영민엄마와 함께하는 재정계획  
 All rights reserved  
 www.billionsfinance.com  
 248-974-4212

## 영민 엄마와 함께하는 재정계획 (510)

# 장기투자의 진정한 의미

지난 연말 주식시장이 큰 폭으로 하락했다. 최고점에서 무려 20% 폭락이었다. 나의 소중한 자산이 연일 감소하면 투자자 마음이 두려워진다. 투자한 것이 후회되고 더 떨어지기 전에 주식시장에서 빠져나오고 싶은 심정이다. 이미 손해를 보고 주식시장에서 나온 투자자도 있을 것이다.

일반 투자자는 현시점에 일어나는 주식 시장 변화에 매우 민감하다. 행동 재정학 (Behavioral Finance)에선 이런 상황을 최근 편견 (Recency Bias)으로 정의한다. 편견은 잘못된 생각이라고 말한다. 잘못된 생각은 잘못된 결과로 이어진다. 주식시장에선 손실을 뜻한다. 미시간에 살면서 여름에 덥다고 일 년 내내 더울 것으로 생각하면 안 된다. 눈보라 치는 영하 날씨가 분명히 오기 때문이다. 현시점에 의한 생각과 편견이 얼마나 위험한지를 말해주는 것이다.

주식투자를 하면서 장기 투자를 해야지 성공하는 투자로 이어진다는 말을 종종 듣는다. 그러나 투자자 대부분은 이 말에 수긍하지만 실제로는 장기 투자를 하지 않는

다. 이유를 말하자면 투자하는데 감정 (Emotion)이 앞서기 때문이다. 다른 이유로 장기 투자의 실제적인 의미를 정확히 이해하지 못하기 때문인지도 모른다.

주식시장에는 투자할 수 있는 여러 투자 종목이 있다. 장기투자를 해야 하는 이유가 무엇인지 미국 주식시장 과거 실제 수익률과 함께 알아본다.

2017년 한 해 동안은 투자 종목 어디에 투자해도 수익률이 나왔다. 수익률이 가장 높았던 투자는 신항국가 투자(37.3%)였다. 다른 투자종목의 수익률은 외국 회사(25.1%), S&P 500인 큰 회사(21.7%), 중간 회사(15.9%), 작은 회사(13.1%), 금융자산인 부동산(4.9%), 채권(3.6%), 그리고 현금(0.7%)도 여러 투자 종목 중에서 최하위였지만 모든 종목이 플러스를 기록했다.

2017년 기준으로 투자자가 큰 희망을 품고 2018도에 투자했다면 실망의 한 해였다. 2018년 한 해 동안 최고 수익률이 높았던 투자는 현금으로 1.7%였다. 다른 투자종목의 수익률은 채권(0.1%), S&P 500인 큰 회

사(-4.6%), 부동산(-6.0%), 작은 회사(-8.6%), 중간회사(-11.3%), 외국회사(-13.8%), 신항국가(-15.3%)로 현금을 제외한 모든 투자종목이 마이너스로 기록되었다.

2017년에는 전 종목이 높은 수익률을 창출했지만 한 해가 지나서는 현금을 제외한 모든 종목이 하락한 것이다. 2년 동안의 결과가 이러하니 일반 투자자는 어떤 기준을 가지고 주식시장에 투자해야 하는지 헷갈린다. 그래서 투자는 장기기간을 봐야 한다.

지난 10년 평균 수익률이 어떠한지 검토해 보면 작은 회사(15.0%), 중간회사(13.4%), 큰 회사(13.0%), 부동산(12.1%), 신항국가 투자(6.6%), 외국회사(5.6%), 채권(3.1%), 그리고 현금(0.2%)이다. 지난 10년의 수익률을 보면 투자 종목마다 차이는 있지만 전 종목이 수익률을 만들었다는 것이다.

지난 10년은 금융위기로 주식시장이 거의 반 토막이 된 수익률이 포함되지 않았기에 좋은 기록이라고 일부 투자자는 말할 수

있다. 2008년 수익률을 포함한 11년간의 수익률을 참고로 첨부한다. 작은 회사(8.8%), 중간회사(7.6%), 큰 회사(7.2%), 부동산(6.3%), 채권(3.5%), 외국회사(0.4%), 현금(0.4%)으로 모든 종목이 파지티브하다. 신항국가 투자(-0.3%)만이 마이너스다.

어느 종목이 어느 해에 상승할지 하락할지 모른다. 그래서 투자자가 각 종목에 똑같은 비율로 투자했다면 10년의 연평균은 7.2% 수익률이다. 투자 돈이 정확히 2배로 불어나는 수익률이다. 모든 종목에 투자했으므로 투자 위험성(Risk)도 그만큼 훨씬 적다.

단기간에 일어나는 주식시장 변화를 아는 사람은 없다. 폭락하는 주식시장 소식을 접하면 마음이 초조해지고 두려운 마음으로 가득해진다. 그러나 낙관적인 마음을 가지고 장기 투자하면 내 돈이 불어날 확률이 매우 높다는 사실을 주식시장의 역사가 보여준다.

\* 이해하기 쉬운 주식시장 여러 도표를 [www.bfkorean.com](http://www.bfkorean.com)에서 참조할 수 있다.

이 칼럼은 본지의 편집방향과 다를 수 있습니다



## 화랑도(花郎徒)와 성(性) 그리고 태권도(跆拳道) 259

### 화랑세기花郎世紀, 10세 풍월주風月主 미생랑美生郎(12)

박선우 (박선우태권도장 관장)

했

증

먼저 화랑세기에 기록된 미생의 세계世系를 보면,

[아버지는 미진부이고 할아버지는 아시이고 증조는 선모이다. 고조는 장이인데 복호공의 서자이며 보미공주 소생이다. 장이의 처는 수리인데 곧 미해공의 딸이다. 선모의 처는 보혜인데 습보공의 딸이다. 아시의 처는 삼엽공주인데 범흥왕의 딸이다. 그 어머니는 곧 소지황후인데 벽화...이다. 공의 어머니는 묘도공주인데 곧 옥진... 옥진이 범흥의 총첩이 되어...을 호령했다. ... 손윗누이인 미실 또한 묘도의 딸로 진흥의...이 되어 천하를 30년 동안...했다. 공의 부귀는 이에 기초가 되었다.

묘도는 사도의 손윗언니로 얼굴이 근엄하고 마음이 부처와 같아서 공과 공의 누이와 동생들에게 주의를 주어 큰 잘못을 저지르지 않게 했다. 한 번은 공에게 일러 말하기를 “우리 집은 대대로 색을 바치는 신하로 총애와 사랑이 지극했다. 아직 네가 누리는 부귀와 같은 것은 없었다. 너는 아직도 부러운 것이 있느냐?” 했다. 공이 말하기를 “제가 숙모에 대하여는 화문만 못하고, 누이에 대하여는 설원만 못하고, 낭도에 대하여는 문노만 못합니다. 어찌 부러운 것이 없겠습니까?”

다. 묘도가 웃으며 말하기를 “이 세 사람 또한 너에게 부러운 것이 있다” 했다. 대개 그 부유함과 첩이 많고 자녀가 많은 것을 말한 것인데, 풍자하여 훈계하는 뜻을 보인 것이다. 묘도의 아버지인 영실공은 범흥왕의 누이인 보현공주의 아들이다. 그 아버지는 수지공이니 영실공은 곧 등흥공의 손자가 된다.

원문(필사본)에 탈자가 조금 있지만 이전까지의 기록과 교차 검증해보면 쉽게 내용을 파악할 수 있다. 위에 등장하는 복호와 미해는 형제이다. 눌지왕의 동생들이며, 내물왕의 아들들이다. 복호는 고구려에 미해는 왜에 불모로 보내졌다가 박제상이 구출했다. 그 내용이 삼국사기 권45 ‘박제상전’에 자세하게 전한다. 또한 본서 ‘화랑세기, 5세 풍월주 사다함(10)’을 참조하면 간추린 내용을 볼 수 있다. 장이의 처 수리는 미해의 딸이다. 즉 장이와 수리는 사촌인데 부부가 되었다. 선모의 처 보혜는 습보의 딸이다. 습보갈문왕은 복호의 아들이며 제22대 지증왕의 아버지이다. 즉 선모는 고모인 보혜와 부부가 되었다. 선모의 아버지 장이는 복호의 서자이고(어머니는 보미공주), 지증왕의 아버지 습보는 복호의 적자이다(어머니는 천명부인), 각각 박인보의 딸이다. 삼국유사에서는 지

왕이 기보갈문왕의 아들로 기록되어 있다. 기보는 눌지왕의 동생이다. 미생의 할아버지는 아시공이고, 아시의 처 삼엽공주는 범흥왕의 딸인데 어머니는 벽화황후이다. 벽화는 신라에서 가장 아름다운 여인으로 전해지는데, 소지왕이 변방 날이군(현재 경북 영주군)으로 순시를 갔을때, 그곳 파로가 자신의 딸을 왕에게 바쳤다. 소지왕은 그 후 그녀를 잊지 못하고 경주에서 영주까지 여러번 잠행을 하면서 벽화를 만나다가 500년 궁으로 어머니 벽화와 함께 데려와서 후궁으로 삼았다. 그런데 그 해 말 죽으면서 방계의 지증왕이 등극하였다. 사서에 기록은 없지만 정변이 있었을 개연성을 배제할 수 없다. 소지왕까지는 ‘마립간’을 왕호로 사용했는데 지증왕이 재위 도중에 ‘왕’으로 칭호를 변경했다. 또 지증왕 때부터 ‘신라’로 국호를 확정했다(그전에도 시대에 따라 사로, 신라, 계림, 사로 등의 국호를 번갈아 사용했다). 그리고 지증왕은 즉위시 무려 63,4세였다. 한편 소지왕이 죽으면서 후궁 벽화는 당시 국공國公의 자리에 있던 원종(후에 범흥왕)이 차지하였다. 그들 사이에서 삼엽이 태어났다.

미생의 어머니는 묘도인데 사도의 언니이다. 사도는 진흥왕의 왕후이다. 묘도와 사도

의 부모는 박영실과 옥진이다. 영실의 부모는 수지공과 범흥왕의 누이인 보현공주이다. 영실의 아버지 수지공은 마복철성(153) 중의 한명이다.

수지공의 부모는 이흔(등흔)공과 준명인데, 그들은 딸 준실도 있었다. 준실은 범흥왕의 후궁으로 있다가 범흥왕이 ‘나의 등통鄧通이다’라고 하면서 아끼던 신하 위화랑과 결혼시켰다. 그리고 위화랑이 1세 풍월주에 오르면서 준실은 1세 화주가 되었다. 그 후 위화랑과 준실 사이에서 태어난 이화랑은 4세 풍월주가 되었다.

153) 마복철성은 아시공(父 선모 - 母 보혜), 수지공(이흔 - 준명), 이등공(숙흔 - 흥수), 태종공(아진 - 보옥), 비랑공(비지 - 묘양), 응취공(덕지 - 응용) 등의 6명과 범흥왕(지증왕 - 연제부인)을 포함한 7명이다. 범흥왕은 마복철성의 우두머리이며 위화랑(섬신 - 벽아)은 포함되지 않았다고 한다. 그런데 ‘철성특과 보혜기에는 이등공이 없고 위화랑을 기재하고 있다’고 김대문은 화랑세기에 전하고 있다. 위의 마복철성은 모두 소지왕의 마복자들로서 그들의 어머니들이 임신 중에 임금의 승은을 입고 태어난 자들로, 전군은 아니었지만 그에 버금가는 지위로 왕의 보호를 받았으며 동시에 그들은 왕의 든든한 호위가 되었다.

참고문헌: 삼국사기, 삼국유사, 화랑세기 - 신라인 그들의 이야기(김대문 저, 이종욱 역주해, 소나무), 화랑세기 - 또 하나의 신라(김태식, 김영사), 민족문화대백과사전(한국정



\*전상품 무약정

**Plus 상품**  
방송 3사

**\$14.99**

**Premium 상품**  
방송 3사  
지상파 / 케이블

**\$24.99**

**VIP 상품**  
방송 3사 / 종편  
지상파 / 케이블  
Live / 스포츠

**\$34.99**

## 티보 대리점 모집

동부 및 서부 매사추세츠, 커네티컷, 뉴햄프셔, 로드아일랜드의 티보 대리점을 모집합니다!  
 각 딜러는 LA 본사와 직접 계약을 체결하며 초기 자본 없이 창업이 가능합니다.  
 주요 업무: 신규 서비스 설치 및 기존 고객관리  
 연락처: 617.949.1766



**티보**  
실시간 한국방송  
서비스 확대



**지금 전화하세요!**  
**617.949.1766**

연합뉴스TV MBN / 채널A(동아방송) / KIDS / 육아방송 / CBS(기독교방송) / ETN / 바둑TV / 이벤트TV / KTV / 우리방송



양미아의 심리치료 현장에서

# '쫓아가는 돈, 따라오는 돈, 당신의 선택은?'

이 칼럼은 본지의 편집방향과 다를 수 있습니다

양 미아 Licensed Psychotherapist

Private Practice: 124 Havard St.  
Brookline, MA 02446  
74 Elm St, Worcester, MA 01609,  
508-728-0832  
yeungmiaj@gmail.com

새해가 왔다. 60년만의 황금돼지 해라고 한다. 그래서인지, 2019년에 태어난 아이들은 재운이 뛰어나고, 전반적으로 복을 지닌다는 설이 있다. 여기저기 매체에서 이번 해의 높은 출산율을 예상하고 있다. 아이러니한 것은 이러한 현상이 2007년에도 있었다. 그때도 60년 만에 돌아온 황금돼지 해라고 해서 출산 붐이 크게 일어났다. 한 풍수학 박사는 그해는 정해(丁亥)년 이었고, 정(丁)은 음이자 화(火)에 해당해 그해는 붉은색 돼지해였고, 올해의 기해(己亥)년의 기(己)는 오행에서 황색을 뜻하기에 이번 해가 진짜 황금돼지해라고 주장한다. 정해(丁亥)년이건, 기해(己亥)년이건 재미난 현상은 근10%가 늘어났던 2007년의 반짝 출산율이다. 남의 돈 벌기가 얼마나 힘든지 아는 사람일 수록 내 자식 만큼은 그 고생 시키고 싶지 않다는 부모의 마음일 수 있다. 하지만, 현 시대에 만연된 자본주의가 주는 돈의 위력이 원인은 아니었는지 싶다. 그런데, 돈을 쫓아가는 사람일 수록 돈을 벌기가 힘들다. 돈을 벌려면 돈이 따라오게 해야 한다. 그러면 돈이 따라오게 하려면 어떻게 해야 할까?

푸엣은 타이 음식점에서 요리사로 일을 하며 언젠가는 자신의 음식점을 내는 것을 목표로 살아왔다. 세명의 아이들이 어떻게 크는지도 모를 정도로 열심히 일을 하고 저축을 하였다. 정식 부부의 법적 절차없이 15년동안 자신의 옆에서 묵묵히 살아 온 아내에게 변변한 선물도 못했다. 법적인 절차를 받고 싶어하는 아내를 무시하는 이유는 세 아이를 홀로 키우는 싱글 마더에게 주는 정부의 혜택이었다. 어느정도 돈이 모이자,

푸엣은 자신의 큰 형에게 타이 음식점을 내는 동업을 하자고 제의했다. 큰 형의 집은 은행에 담보로 잡으면 대출을 받을 수 있고, 자신이 모은 돈과 합치면 가능한 일이라고 설득하였다. 여기까지는 아메리칸 드림을 향하는 희망의 발걸음이었다. 문제는 요식업을 운영하는 경험을 한번도 해 보지 않은 상태에서 자신의 큰 욕망만 믿고 너무나 크게 음식점을 시작하였다는 것이었다. 처음 몇달은 여태껏 모아온 돈을 투자하며 견뎠다. 하지만, 비싼 임대료가 밀리기 시작하면서 마음은 초초해지기 시작했다. 옆친데 덮친격으로 요리과정에서 실수를 하고 말았다. 화가 난 손님은 Yelp를 통해 푸엣 음식점을 향해 형편없는 평가와 불만을 세상에 내 놓았다. 온 식구가 매달려 푸엣의 음식점을 살펴보려 했으나 1년도 안되어 문을 닫아야만 했다. 푸엣이 진 빚은 자신이 여태껏 벌여 온 것보다도 훨씬 커져 있었다. 더욱 푸엣이 힘들어 진 것은 형집이 저당에 맡겨져야 하는 위기에 처하고 말았다는 사실이었다. 푸엣은 이러한 위기를 견디지 못하고 자살 시도를 하고 말았다. 다행스럽게 그의 음식이 발견되어 EMH(Emergency Mental Health)에 옮겨져 치료를 받았고, 퇴원을 하며 필자의 치료를 받게되었다.

푸엣이 돈이 따라오게 하고 싶었다면, 우선 그는 가족을 지키는 책임 수행을 했어야 한다. 사실혼에 있으면서, 서류상 부인은 미혼인 상태였다. 그 이유는 정부가 주는 혜택때문이었다고, 그 결과 그는 정말 중요한 것을 잃는 삶을 살고 있었다. 그는 자신을 진정으로 사랑하고 믿는 아내와 세 아이들에게 기본적인 따뜻한 가정의 울타리를 만

들어 주지 않았다. 정부 하우징에 살고 있는 그의 가족들은 푸엣이 같이 살고 있지 않는다고 거짓말을 해야 했다. 이러한 아버지의 태도에 아이들이 배우는 것은 무엇일까? 그것은 돈이 가족보다 더 중요하다는 인식을 은연중 심어주는 것이었다. '수신제가 치국 평천하' 라는 말이 있다. 가족을 등한 시 하면서 어떻게 큰 일을 도모 할 수 있겠는가?

푸엣이 돈이 자신을 따라오게 하고 싶었다면 두번째, 그는 임대료가 적은 동네에 조그만한 테이크 아웃 음식점부터 시작을 해야 한다. 음식 사업은 일단 맛이 좋아야 하고, 정성이 느껴져야 한다. 그러면 자연스럽게 입소문이 시작되고, 푸엣의 음식점이 알려지기 시작했을 것이다. 푸엣은 매일 매일 자신의 경험을 쌓게되고, 더욱 큰 열정이 생기기 시작했을 것이다. 그러면, 푸엣이 돈을 쫓아가는 것이 아닌, 돈이 푸엣을 따라오고 마는 것이다. 매일 매일이 주는 작은 성공의 과정을 겪으며 푸엣은 자신의 성취감을 느끼게 되었을 것이다. 그러면 그의 자존감과 자신감이 더욱 커져 갈 수 있었을 것이다. 그 이후, 더 큰 음식점으로 사업을 확장하여도 늦지 않았을 것이다. 그런데 왜, 푸엣은 조그만한 다이아몬드를 매일매일 모으면 자신도 모르게 큰 다이아몬드가 자신에게 생긴다는 것을 인식하지 못했을까? 그 대신, 매일매일의 작은 다이아몬드는 무시하고 오로지 큰 다이아몬드에 자신의 삶을 거는 욕구가 생겼을까?

인간의 욕구를 잘 설명해준 학설이 있다. 매슬로우의 욕구 5단계를 말한다. 첫단계는 '생리 욕구(Physiological Needs)' 를

말한다. 허기를 면하고 생명을 유지하려는 욕구로써 가장 기본적인 의복, 음식, 가택을 향한 욕구에서 성욕까지를 포함한다. 둘째는 '안전 욕구(Safety Needs)' 이다. 생리 욕구가 충족되고 나서 나타나는 욕구로써 위험, 위협, 박탈(剝奪)에서 자신을 보호하고 불안을 회피하려는 욕구이다. 세번째로 '소속감과 애정욕구(Belongingness and Love Needs)' 를 말한다. 가족, 친구, 친척 등과 친교를 맺고 원하는 집단에 귀속되고 싶어하는 욕구이다. 네번째로 '존경욕구(Esteem Needs)', 명예욕구, 사람들과 친하게 지내고 싶은 인간의 기초가 되는 욕구이다. 존중과 자신감, 성취, 존중 등에 관한 욕구가 여기에 속한다. 마지막으로 '자아실현욕구(Self-Actualization Needs)' 를 말한다. 자기를 계속 발전하게 하고자 자신의 잠재력을 최대한 발휘하려는 욕구이다.

매슬로우의 욕구 구조는 생리적, 안전, 사랑과 소속욕구의 낮은 수준의 '결핍욕구' 와 존경, 자아실현욕구의 '성장욕구' 로 나누어 생각해 볼 수 있다. 푸엣은 베트남 전쟁을 통해 트라우마와 가난을 겪으며 청소년 까지 베트남에서 자라났다. 미국으로 이민을 와 언어와 문화충격을 경험했다. 그는 생리적인 욕구와 안전욕구가 충분히 채워지지 않으면서 돈을 크게 벌어서 성공하고 싶은 욕구를 지니며 살아왔다. 그러다 보니 그는 결핍욕구에 머물게 되었다. 그러다 보니, 더욱 돈에 집착을 갖는 욕심을 갖게되었다. 지면 상, 다음 칼럼을 통해, 돈을 쫓다 오히려 돈을 잃은 푸엣이야기를 마무리 짓도록 하겠다.

## 이명원 회계사 MW LEE, CPA P.C.



“한국과 미국의 세무를 한번에!”



- 한국과 미국의 개인 세금보고 / FBAR / FATCA 보고
- 한국과 미국의 법인 세금보고
- 양도, 상속, 증여 절세 대책
- 한국 개인 및 법인의 미국 지사 설립 / 관리
- 한국 개인 및 법인의 한국 지사 설립 / 관리
- 한국과 미국의 본사 보고서 작성
- 한국과 미국의 회계기준에 의한 회계감사 보고서 / 검토 보고서 작성



이명원 회계사

한국 공인 회계사  
미국 공인 회계사

MW LEE, CPA P.C. 대표  
호연회계법인 국제조세 본부장

(전) 삼일회계법인 근무  
(전) 한국 공인회계사회 세법 강사  
(전) Rucci, Bardaro & Barrett P.C. 근무

617.455.8073  
mw@mwleecpa.com  
1318 Beacon St. #12(right)  
Brookline, MA 02446



# 고국방문 의료관광을 고민하시나요? 의료관광 휴람을 이용해보세요!

휴람은 고객님의 병력에 따라 사전 견적을 받아 전문 분야에 맞는 병원을 추천해드립니다.  
이제 상담을 통해 사전 견적을 받고 믿을 수 있는 의료관광 휴람을 통해 준비해보세요.

**보건복지부 국가 건강검진 기관 평가 5등급 병원(최고 등급)**  
**종합병원 세란병원**  
 서울시 중로구에 위치한 30년 전통의 세란병원

**【종합검진 기본 항목】**

보건복지부 국가 건강검진 기관 평가 5등급 병원(최고 등급)  
 서울시 중로구에 위치한 30년 전통의 세란병원 최의료를 통해 최고의 시설에서 편리한 검진을 해외에도 특별가로 제공합니다.

<b>휴람 당일 종합검진</b> 남성 70만원 → 49만원 여성 70만원 → 49만원	<b>휴람 숙박 종합검진</b> 남성 100만원 → 69만원 여성 100만원 → 69만원	<b>휴람 당일 숙박 종합검진</b> 남성 180만원 → 129만원 여성 180만원 → 129만원	<b>휴람 VIP 숙박 종합검진</b> 남성 350만원 → 244만원 여성 350만원 → 244만원
---	---	--	---

**라식 라섹의 차별화/체계화된 연구구조 진단과 치료**  
**좋은사람들 성모안과**

**휴람 특별가 이벤트**  
**나에게 노안이 왔다면?**

박성진院長이 제안하는 40~50대를 위한 노안 예방/치료/수술  
 이대 휴함을 통해 눈의 불편함을 해소하세요

- 휴람 안 종합검진 (60분) 40~50대 30~40명 / 30~40대 1~2명 300~400만원 (안과 전문의 1명, 안과사 1명 포함)
- 노안 검사, 노안성 백내장 수술 (노안 + 백내장) 299만원 (안과 전문의 1명, 안과사 1명 포함)
- 4000도안 라식/라섹 수술 (안과 전문의 1명, 안과사 1명 포함) 150만원 (안과 전문의 1명, 안과사 1명 포함)
- 2030 라식/라섹 130만원 (안과 전문의 1명, 안과사 1명 포함)

중년을 서늘하게 준비하는 40~50대를 위한 라식/라섹이 필요한 경우?

- 안과 전문의/안과사 1명 포함
- 안과 전문의/안과사 1명 포함
- 안과 전문의/안과사 1명 포함

**비경제적 모발이식센터 선두주자**  
**모아름 이규호 모발이식센터**  
 “오직 비절개 시술만을 고집합니다”

하루에 천만번 최선을 다하는 이규호 모아름 모발이식센터!  
 모발 손상률 3% 이하로 성취률 90% 이상을 자랑합니다. 수술 후 다음날 일상생활이 가능합니다.

	<b>MIT(식발)</b>	<b>M2G(비식발)</b>
병원 정상기	7,700원	13,200원
후발 할인가 (5%)	7,300원	12,500원
1모발당 후발 할인가	-400원	-700원

수술 전/후 모습

수술 전 모습: ▲ 후발기 ▲ 후발기 ▲ 후발기 ▲ 후발기

수술 후 모습: ▲ 후발기 ▲ 후발기 ▲ 후발기 ▲ 후발기

**확은 성형보디는 바른 성형!**  
**노상훈 성형외과**

노상훈성형외과는 고도의 미감을 소중히 여기고 고객 한 분 한 분의 목소리에 귀기울여 아름다움을 찾아드리려는 밤에 정복을 내세웁니다.

- 안면을 통한 아름다움을 지향하는 슬리피고 약한 성형
- 공부한 성형외과 성형외과 전문의가 상담부터 수술까지 직접!
- 상담, 수술, 회복까지 환자 중심의 의료 서비스
- 4인 진료팀은 1:1 맞춤형 진료

**노상훈성형외과 성형 EVENT**

상안검 167만원 → 154만원	눈썹거상 229만원 → 187만원	하안검 497만원 → 154만원
인면거상 559만원 → 440만원	안면거상 + 목거상 880만원 → 660만원	이마거상 495만원 → 440만원
코성형 (콧대+코끝) 308만원 → 298만원	Dr. 노상훈 (성형외과 전문의)	

이 칼럼은 본지의 편집방향과 다를 수 있습니다



윤희경  
보스톤봉사회

# 메디케어 보험에 대한 꼭 피해야 할 6가지 형

1. 환갑을 넘기면서도 메디케어 파트 A, 파트 B, 파트 C, 파트 D는 들어 본 적도 없고, 심지어 메디케어라는 단어가 생소한 경우. 그 이유는 살기 바쁘는데, 나하고는 상관없는 일에 관심을 가질 여유가 없다는 바쁘다형

답: 노후를 지켜주는 세 가지 요소는 건강, 안정된 경제, 그리고 좋은 친구 관계라고 한다. 그 중 가장 중요한 건강을 챙겨 줄 메디케어에 대한 기본 지식을 미리미리 알아, 자신과 가족의 평안을 점검하는 것을 권한다. 메디케어는 4파트로 되어 있다: 파트A는 병원 보험, 파트 B는 의사진료 보험, 파트 A와 파트 B를 합해서 오리지널 메디케어라고 부른다. 파트 C는 통상 "메디케어 어드밴티지" (Medicare Advantage) 라고 부르며, 오리지널 보험을 보완하는 보험이며, 파트 D는 처방약 보험이다.

2. 메디케어 보험 가입 자격을 갖게 되는 65세에, 다른 건강보험도 없음에도 불구하고, 곧 바로 메디케어 B에 가입하지 않고 (즉 초기에 가입하지 않고), 뒤로 미룬다. 그 이유는 아직 건강해서, 보험 필요 없고, 보험료도 절약하겠다며, 나이 들어 아프면 들겠다는 절약형

답: 65세에도 건강한 것처럼 다행인 것은 없다. 그러나, 건강보험이 없으면서도 초기에 가입하지 않고, 후에 파트 B에 가입하려고 하면, 건강보험이 없었던 온 기간에 대한 벌금을 파트 B 보험료에 추가로 물어야 한다. 이 벌금은 평생 내야 한다. 보험을 들지 않았던 기간 매 12달 마다, 벌금액수는 보험료의 10% 나 된

다. 보험을 가지고 있어, 정기검진도 받으며, 건강 상태를 항상 점검하는 것이 바람직하다.

3. 처방약보험인 파트 D는 메디케어 파트 B와 동시에 드는 것이 정석이다. 그러나 현재 성인병 등이 없기에 처방약 보험을 구매하지 않는 암체형

답: 환자만 가입한 건강보험회사는 문 닫게 되어 있다. 아니면 보험료가 엄청 비싸, 보험 드나마나. 메디케어 파트 B 보험을 후에 들면 벌금을 내듯이, 파트 D 보험도 벌금제도가 있다. 즉 가입초기부터 가입하지 않았던 기간 매 한달마다에 보험료의 1%의 벌금이 평생 추가된다.

4. 파트 C와 파트 D를 구매할 때, 가장 저렴한 보험료 보험만을 찾는 구두쇠형

답: 보험 선택을 보험료 가격만으로 하는 것이 아니다. 자신의 건강 상태에 따른 보험을 찾아야 한다. 즉 병원에 자주 가는 경우는 보험료가 비싸더라도 보험 혜택이 좋은 보험. 반면 건강한 사람은 보험혜택이 좋지 않더라도, 보험료가 싼 보험을 선택하는 것이 선택의 시작이다.

때에 따라 부부가 서로 다른 보험회사에 가입하는 것도 유리할 수 있다. 보험료 부담을 줄이려면 HMO 방식의 파트 C를 구매하는 것이 좋다. PPO 형식의 파트 C는 의사와 병원의 선택이 자유로우나, 대신 보험료가 상대적으로 높다. 파트 D, 처방약 보험의 경우는 자신이 자주 쓰는 약의 보험혜택이 가장 큰 보험을 찾아야 한다.

5. 메디케어 가입 첫 1년안에 종합신체검사를 받지 않는 무관심형

답: 메디케어는 가입 첫해에 한해서만 종합신체검사를 무료로 받게 한다. 신규 메디케어 보험가입자의 건강상태를 점검하여 차후 자신에게 필요한 치료나 건강관리 계획을 짜라는 목적이다. 이 기간 이후에는 종합신체검사에 대한 무료혜택이 없다.

6. 모든 메디케어 가입자에게 매년 10월 초까지 "Medicare & You" 라는 책이 우송된다. 그러나 이 긴요한 책을 방 구석에 처박아 두거나, 쓰레기통에 버리는 나몰라형

답: 사진은 2019년도 책자의 표지이다. 이 책자는 메디케어 2019년도 교본이다. 메디케어 보험에 대한 상세한 여러 내용이 포함되어 있다. 예로 일년에 단 한번 주어지는 연례정기보험가입/변경기간 등 명심해야 할 사항을 알려 준다. 책 부록에는 구매할 수 있는 파트 C와 파트 D의 보험료와 혜택, 그리고 가입자의 호

감도가 표시되어 보험 선택을 쉽게 하였다. 잘 보관하여, 의문이 날 때마다, 정확한 지식을 찾아 이용하기를 권한다.

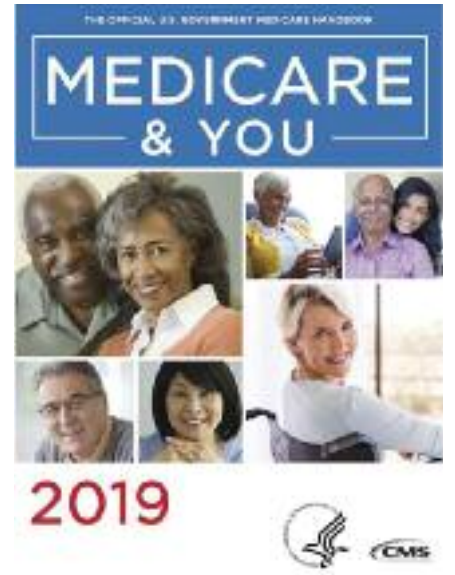

	2019
파트 B 월보험료, 소득에 따라 다름	최저 \$135.50, 최고 \$460.50
파트 B 디덕터블/진료, 검사비용	\$185
파트 A 보험료	없음
파트 A 디덕터블/입원비 등	\$1,364
메디케어 가입자/ 65세 이상/2016년	4,800만명
메디케어 정부예산/2018년	\$5,930 억
메디케어 세금 세율/전소득의	1.45%

이 칼럼은 본지의 편집방향과 다를 수 있습니다



백성주의 부동산 파라잡기  
Direct (617)-921-6979  
E-mail: clarapaik@ownnewengland.com

# 부동산에서 득점하는 현실적 해결책

축구 경기를 보면서 생각해 보았다. 공격속공과 수비중심의 차이등등. 그러나 우승하는 팀은 항상 골을 더 많이 넣은 팀이다. 수비를 더 잘한 팀도, 패스 성공률이 높은 팀도, 실책이 적은 팀도, 항상 상대보다 골을 더 많이 넣은 팀에게 이길 수는 없다.

몇 년 전의 영화 Money Ball에서도 이를 실질적으로 증명해 주었다. 미 프로야구 단장이 흡린 잘 치는 선수, 타율이 높은 선수, 타고난 능력의 슈퍼스타를 찾는 대신에, 출루율이 높은 선수를 찾아 모았다. 출루율은 어떤 방법으로든지 1루에 진출하는 선수를 말한다. 한국의 추신수가 각광받는 이유도 몸에 불을 맞던, 흡린을 치던, 꼭 1루에 나아가기 때문이다. 야구도 상대보다 득점을 많이 팀이 이기는 게임이다. 득점을 하려면 1루에 진출하는 선수가 많아야 하기 때문이다.

부동산 매매라는 게임은 주택을 팔아

야 이기는 게임이다. 이 게임에서는 동네에서 제일 비싼 리스팅, 가장 고급 업그레이드, 가장 편한 교통, 가장 안락한 위치가 승리를 가져다 주지 않는다. 어찌되었던 주택을 팔아야 이기는 것이다. 그리고 주택을 팔기 위해서 가장 중요한 요건은 '가격'이다. 축구에서 아무리 패스를 100% 성공시키고 상대보다 공을 더 많은 시간 갖고 있어도 골을 넣지 못하면 지고 만다.

3년전에 198만불에 리스팅이 된 주택이 있었다. 적극적인 마케팅과 엄청난 시간 (15주 연속 주말 오픈하우스 개최)을 통해서 오피가 들어왔다. 170만불에 현찰로 중국 바이어가 10일안에 세틀먼트 하자는 것이다. 그러나 셀러는 185만불 이하는 절대 팔고 싶지 않다고, 오피를 거절했다. 3년이 지나서 다른 부동산 회사와 리스팅을 165만불에 내렸지만, 매물로 나온지 3년 이상 되었다는 딱지에 바이어를 찾지 못하고 있었다. 결국 지난 달에 159만불에

팔렸다. 셀러의 자존심이 11만불과 3년간의 모계지, 정신적 스트레스를 초래한 것이다.

셀러들이 인식해야 하는 예민하면서도 중요한 관점은 감정사는 감정가치를 정하고, 카운티에서는 세금가치를 정하고, 인터넷은 대강대강 가치를 정하고, 셀러는 원하는 판매가격을 정하지만 매매가는 바이어가 정하는 것이다.

즉 셀러는 자신이 원하는 가격을 지불할 바이어를 기다리던지, 아니면 바이어들이 원하는 가격으로 팔 것인가를 정해야 하는 것이다. 자신의 리스팅이 2달이 지나도 오피가 없다면, 셀러의 가치와 바이어의 가치에 아직도 큰 폭의 이견이 있음을 단정하면 된다. 그리고 이 의견차이는 셀러라는 개인의 의견과 바이어들이라는 대중적 의견의 충돌이다. 개인과 대중의 의견 충돌시, 개인이 대중의 의견을 바꾸기 보다는, 대중의 의견에 편향하는

것이 더 쉬운 타협점이 될 것이다.

**백영주 (Clara Paik)**  
Executive Manager  
Berkshire Hathaway N.E. Prime Properties  
Realtor, ABR., GRI. CCIM.  
Multi-Million Dollar Sales Club, Top 25 Individual of 2006, 2007, 2008, Re/Max New England, Association of Board of Realtors, Massachusetts Association of Realtors, Boston Real Estate Board.  
Office 781-259-4989  
Fax 781-259-4959  
Cell 617-921-6979

# 평화, 새로운 미래

*Peace, A New Future*



민주평화통일자문회의 황인성 사무처장 초청

## 한반도 평화 프로세스 특별 강연회

JANUARY. 28. 2019. 4 PM. Harvard Kennedy School, Malkin Penthouse



### FORUM : UNDERSTANDING KOREA

WITH SPECIAL GUEST :  
INSUNG HWANG

SECRETARY GENERAL OF  
NATIONAL UNIFICATION ADVISORY COUNCIL

일시: 2019년 1월 28일 (월요일), 오후 4시

장소: 하바드 케네디 스쿨, 말킨 펜트하우스

Malkin Penthouse, 4th Floor, Littauer Building, Harvard Kennedy School  
(79 John F. Kennedy St, Cambridge, MA, USA)



민주평화통일자문회의 보스턴협의회

The National Unification Advisory Council - Boston Chapter

사업의 시작은

# 이경해 부동산



Lee Associates 1.800.867.9000

## Broker & Realtor(1985년부터 보유) 사업 및 부동산 무료 상담

비즈니스 용자 알선: 20% 현금다운, 크레딧 700+  
상가건물, 콘도, 아파트건물 투자하실 분 환영  
1031 Exchange(상가건물세금혜택)서비스  
미 전역 프랜차이즈 비즈니스

E2비자 사업체 전문, 비즈니스 무료상담  
크고 작은 세탁소들, 런드로맷(Laundromat) 많음  
주유소, 식당, 편의점, 주류판매점 등 다양한 사업체  
항상 리스팅 80~100 보유

Cell. 508.962.2689  
Tel. 781.297.5679  
www.leebrokers.biz  
Email. kayleebrokers@aol.com

로드아일랜드 성업중인 한국 식당 연매상 \$2.0M, 매매가격 \$640k 플리커 면허증, 72석, 대학교 근처	뉴턴 지역 런드로맷 연매상 \$180,000 소유자 100% 부재중 운영	보스톤 세탁소 풀 플랜트+셔츠유닛 연매상 \$220,000 노 퍼크기계 소유자 은퇴
보스톤 외곽 동양 식품점, 술, 로타리 연매상 \$800k, 매매가격 \$100k+스타	프래밍햄 지역: 연매상 \$250,000 소유자 100% 부재중 운영, 새 기계들	보스톤 북쪽 세탁소+셔츠유닛+드롭오프스토어 연매상 \$500,000+ 하이드로 카본 세탁기계 오랫동안 안정적으로 운영된 비즈니스
보스톤 북서쪽 세탁소 풀 플랜트+셔츠유닛, 연매상 310,000+ 모든 기계 5년 노 퍼크기계, 미국 주요 체인점들 다수 입점한 메이저 플라자, 소유자 은퇴	성업 중인 동양식당, 캠브리지 소유자 100% 부재중 운영 연매상 \$500,000 매매가격 \$150,000	Woburn/Winchester 지역 세탁소+셔츠유닛 연매상 \$330,000 소유자 은퇴(25년)
보스톤 북쪽 세탁소 풀 플랜트+셔츠유닛 연매상 \$780,000 드롭스토어 연매상 \$200,000 랜트 \$800/월, 100% 고용인이 경영 총연매상 \$980,000 오너파이낸스고려 소유자 은퇴 (30년-건물주인)	보스톤 남쪽 드롭스토어 100% 소유자 부재중 운영 연매상 \$190,000 최고의 매매가격 \$79,000 working owner 좋은 순수입	주유소+컨비니언스 여러장소 리스팅 있음
		보스톤 북쪽 헤어살롱, 아주고급동네 연매상 \$80,000 좋은 랜트

# 보스톤 교육원

- 명문 중.고.대학 진학상담 및 수속**  
전문적인 맞춤형 진학상담  
최고 에세이 편집자  
최고 전.현직 입학 담당자 상담
- 섬머/윈터 프로그램**  
전문적인 관리 및 실질적인 프로그램  
MIT/Harvard 특별 프로그램  
다양한 주말 프로그램
- 가디언 업무**  
수시 교사 면담 및 성적관리  
아카데믹 로드맵 작성 및 실행  
다양한 경시 대회 준비, 섬머 및 교외 활동

- ### 아카데믹 프로그램
- SAT1,2/ AP 수업 특강**  
최고 전문가들의 강의  
단기 고득점 완성  
실전 문제 풀이 중심  
상시 참여와 주말 수업 가능  
개인 및 스카이프 수업 가능
  - 학과목 개인 수업 지도**  
영어, 수학, 역사, 과학, 외국어  
경제, 심리, 기타 과목  
개인 및 스카이프 수업 가능

- ### 겨울방학 단기 집중 프로그램
- 기간: 12/22(토)~12/29(토):7일  
(크리스마스 당일 휴강)
- SAT1/ SSAT class**  
실력있는 강사진  
각 영역별 문제 유형 분석  
실전 연습 문제 풀이  
단기 Test Prep 확립
  - SAT II Subject Test**  
Math II, Chemistry, Biology, Physics
  - AP 전과목 및 학과목 선행 학습 지도**

- ### 2019년 College Process 모집
- 대상: 현 11학년(Junior)  
모집 기간: 2019년 2월 까지  
오랜 경험을 바탕으로 한 정확한 컨설팅  
체계적인 계획 수립과 명확한 업무 처리

### 각종 경시대회 준비

  - 수학 경시 대회 (AMC/AIME)
  - 외국어 경시 대회 (Latin, Spanish, French)
  - 과학 올림피아드 준비 (Biology, Chemistry, Physics)