

김성군
변호사

160 main street
Stoneham, MA02180
781.438.6170
www.songkimlaw.com

보스톤 코리아

BOSTONKOREA.com

백영주
부동산

주택 / 콘도
비즈니스 / 건물
617.921.6879
clarapark@ownnewengland.com
ClaraPark.com

POSTMASTER: Send Address Changes to 161 Harvard Avenue, Suite 4D, Allston, MA 02134

전화: 617-254-4654, 팩스: 617-254-4210

ISSN 1554-6942



오랫동안 매사추세츠 의회에서 인종차별 단속을 우려해 지연되어 왔던 전화통화로 인한 운전주의분산관련 법안이 20일 의회를 통과했다. 주지사는 곧 서명할 예정이어서 내년초부터 시행된다

운전중 셀폰통화금지 내년 초부터 시행

운전중 반드시 핸드프리 도구로만 통화가능
첫번째 100, 두번째 250, 세번째 500 벌금
2021년 3월 31일까지는 첫번째 위반은 경고

(보스톤 = 보스톤코리아) 한새벽 기자 = 운전 중에 셀폰을 들고 통화를 하는 한인들은 이제 셀폰을 손에서 놓아야 할 때가 됐다. 매사추세츠는 내년 초부터 운전 중 셀폰을 비

롯한 어떠한 무선전자기기를 손에 드는 것을 금지하는 법을 시행한다. 수년간 매사추세츠 의회에서 공전됐던 운전중 셀폰통화금지법안이 상하원 법안조정

합의와 양원의 승인 과정을 거친 후 11월 20일 주지사에게 송부됐다. 찰리 베이커 주지사는 10일 이내 서명할 수 있다. 주지사가 서명을 마치면 90일 이후에 이 법안이 발효된다. 다만 2021년 3월 31일까지 경찰은 첫번째 위반 운전자들에게 한해 계도성 경고만을 주게 된다. 그동안 이 법안의 최종 좌초지 역할을 했던 매사추세츠 하원은 ▶▶4면으로 계속

수학과학분야 최고 고교 500에 MA 33개교 선정

우스터 소재 공립 MAMS 매스주에서 최고, 전체 10위

(보스톤 = 보스톤코리아) 한새벽 기자 = 뉴스위크가 11월 초 선정한 미국내 STEM 분야 최고 500 고교에 매사추세츠 소재 공립과 사립 총 33개교가 진입했다. 매사추세츠는 36개 고등학교가 선정된 뉴욕 주에 이어 동부에서는 2번째였다

우스터 소재 특수목적 공립인 매사아카데미 오브 M&S(Massachusetts Academy of Math and Science, 이하 MAMS)는 전체 10위를 기록했고, 보스톤 소재 사립 윈저스쿨(Winsor School)이 16위, 또 다른 보스톤 소재 사립 보스톤유니버시티 아카데미(Boston University Academy)가 24위를 차지했다.

MAMS는 공립 데이스쿨이지만 입학시 학교에서 일년에 3년 ▶▶9면으로 계속

이민법
상법
민·형사소송
이혼

성기주 변호사
Kiju Joseph Sung

617-504-0609
Cambridge Office
929 Massachusetts Ave.
Cambridge, MA 02139
www.lookjs.com

law@lookjs.com

이번주 특가!

보스톤출발 직항 한국행항공권
최저가 \$1249~

위 광고요금은 2019년도 비수기/평일출발 기준입니다. 좌석 수가 한정되어 있습니다. 항공사 규정, 실시간 예약상황 등에 따라 요금이 불시에 변동될 수 있습니다. 주말 출도착 시 추가요금이 부과됩니다.

카카오톡 채널 오픈

Q IACETRAVEL 카톡에서 IACETRAVEL 채널을 추가하고 관리하게 권유도 받고, 할인 소식도 받아보세요!

- ☑ 보스톤 출발 항공권 특가정보
- ☑ 편리한 1:1 실시간 예약 상담
- ☑ 카카오톡채널 구독자전용 할인 이벤트

IACE TRAVEL 866.619.4223

info@iace-korea.com
www.iace-usa.com/ko

월요일-금요일 / 낮 12시부터 저녁 9시까지 EST (주말, 공휴일 휴업)

Newstar JIL Realty in Boston

애나 정

최고의 전문가에게서 최상의 부동산 서비스를 제공 받으시기 바랍니다.

뉴스타 부동산 전국 1위
주택 · 콘도 · 비즈니스 · 빌딩 · 렌트

MA, NH, Korea licensed
Muti - Million Dollar Guild
CLHMS, CRS, CIPS, SRES, ABR

617.780.1675
annajung@newstarrealty.com

Premier Realty Group
REAL ESTATE

경험과 전문성으로 여러분의 소중한 자산을 책임지겠습니다
WWW.BOSTONPREMIERREALTY.COM

● 나원태:617.642.3156 won@bostonpremierrealty.com

21 CENTURY 21

주택 | 콘도 | 커머셜
성실껏 도와드리겠습니다

CENTURY 21 REALTOR 아일린 박

www.BostonParkRealty.com
Tel:617.935.3241 | 카카오톡: Eileen0311
Email:EileenBostonRE@gmail.com

김총영사 메인서 경제협력 논의 현지 언론 관심

메인 방송사, 메인 신문사 등 열띤 취재 후 보도 한국은 메인 6번째 수출 시장 지난해 12.5% 시장 확대

(보스톤 = 보스톤코리아) 장명술 기자 = 김용현 주보스톤총영사가 메인 중부지역(Central Maine)의 경제인들을 만나 한국과의 경제협력 방안을 논의한 것이 현지 방송 등에서 주요 뉴스로 보도되는 등 관심을 끌었다.

11월 18일부터 19일까지 1박2일의 일정으로 메인중부 워터빌(Waterville, ME)을 방문한 김용현 총영사는 메인 중부에 위치한 콜비대학에서의 라운드 테이블을 시작으로, 로타리클럽에서의 경제인 간담회, 자유무역 산업단지 퍼스트 파크 (FirstPark Business Park)시찰 등의 일정을 소화했다.

메인중부 방송사 WABI5와 신문사인 메인 센트럴은 김총영사의 현지방문을 취재해 비중있게 보도했다. 이 같은 언론의 보도는 메인 지역의 한국에 대한 관심이 커졌음을 반영함과 동시에 한국의 경

제협력 노력과 홍보가 희소했던 측면을 드러냈다.

퍼스트파크산업단지 짐 딩클 대표의 초청으로 현지를 방문한 김용현 총영사는 54만평(225 acres)에 달하는 단지를 시찰하고 한국 기업들의 현지 진출가능성을 타진했다. 김 총영사는 “보스톤에 많은 한국 기업들이 진출하고 있지만 아직 메인 진출에는 어려움을 겪고 있다”며 “메인의 청정에너지, 친환경 바이오 경제 등은 국내 기업들이 눈여겨 볼 대목”이라고 지적했다.

김 총영사에 따르면 한국은 메인의 6번째 수출시장으로 부상했으며, 작년 한해 수입액만 6천7만불(67million)을 기록, 전년대비 12.5% 증가하는 등 무역관계가 확대되고 있다. 이 중 수출의 상당부분이 랍스터 등 해산물이라고 김 총영사는 말했다. 메인중부의 신



메인 중부 지역 신문사인 메인센트럴을 비롯한 TV 등은 경제협력차 메인을 방문한 김총영사의 활동을 크게 부각시켰다. (메인센트럴 보도 화면캡처)

문인 메인센트럴에 따르면 메인은 한국에서 1천9백만불(19million)을 수입했다.

김 총영사는 페이스북에 올린 글에서 “산림자원이 풍부한 메인 주는 펄프제지 산업이 발달하였으나, 종이 수요 감소에 따라 비중이 줄고 있으며, 전통적인 주요 수출 품목인 랍스터 수출 경제를 넘어

청정에너지, 바이오경제 등 발전을 기하고 있다”고 밝혔다. 미국 동북부 끝에 위치한 메인주는 50개주 가운데 최대 산림 보유 주로서 미국내 9위인 2.9%의 역대 최저 실업률에 작년 5% 경제 성장률을 달성한 견실한 경제를 유지하고 있다.

짐 딩클 퍼스트파크 대표는 한

국과의 경제교류에 많은 기회가 열려있다고 현지 TV와의 인터뷰에서 밝혔다. 그는 “그동안 항공편이 주요 한계였다. 보스톤-인천 직항으로 인해 8-9시간(실제 13시간)만에 도달할 수 있게 됐다”고 말했다.

editor@bostonkorea.com

<진료 과목>
 *일반 치과 *잇몸 질환 치료
 *신경 치료 *보철 전문
 *보복스&필러

주요 보험
 Delta, BCBS, Aetna,
 Cigna, MetLife,
 MassHealth,
 etc.

케임브리지 덴탈

큰 웃음을 드립니다

Cambridge Dental Associates
 126 Inman Street
 Cambridge, MA 02139
 (617) 492-8210
 한국어 진료 상담 가능

**형사법
 상법/회사법
 유언장/ 상속
 민사법
 부동산법**

스티븐 김 변호사
 보스톤 검사 경력
 (Steven S. Kim)

617.879.9979
 stevenkimlaw.com

The Law Office of Steven S. Kim
 2001 Beacon Street, Suite 101,
 Boston, MA 02135
 Steven@stevenkimlaw.com

한인 유씨, 남친 자살 마지막까지 적극적으로 말려

유사한 사건으로 지목됐던 미셸 카터와는 완전히 달라

(보스턴 = 보스턴코리아) 한새벽 기자 = 남친 과실치사 혐의로 기소된 전 보스턴칼리지 여대생 유씨가 남친의 자살을 적극적으로 막으려 했던 문자메시지가 공개됐다고 보스턴글로브가 19일 밝혔다.

지난달 서퍽카운티 대배심에 의해 극단적인 선택을 한 남자친구 알렉산더 어틀라 씨의 과실치사 혐의로 기소됐던 유모씨(21)는 곧 보스턴으로 돌아와 불구속 상태에서 기소인정심문과 재판받을 예정이다. 서퍽카운티 검찰청과 통화한 보스턴총영사관 한 관계자에 따르면 유씨는 미국 시민권자다.

유씨를 대표하는 홍보회사 래스키파트너스사(Rasky Partners Inc.)가 보스턴글로브에 공개한 메시지에 따르면 유씨는 여러 문자에서 분명하게 어틀라의 선택을 막으려 했었다. 이 문자 메시지들

은 유씨가 어틀라에게 보낸 메시지 중의 일부가 확실하며 추후 법정에서 이 같은 사실을 바탕으로 변호할 계획인 것으로 알려졌다.

유씨의 이 같은 문자는 남친의 자살을 방조한 미셸 카터와 확연히 다른 양상이어서 귀추가 주목된다. 지금껏 유씨의 문자 폭력은 남친친구가 자살하도록 교사 한 미셸 카터(17)의 사례와 유사한 것으로 추정됐었다.

카터는 남친친구가 픽업트럭에서 이산화탄소를 마시고 죽어가는 과정에서 통화했음에도 그의 죽음 재촉하고 구조대에 이를 알리지 않았다. 매사추세츠 최고법원은 과실치사를 인정했으며 15개월형을 선고했었다. 이 사건은 지금 연방 대법원에 계류 중이다.

그렇지만 유씨의 이 같은 문자는 7만5천여 문자메시지 중의 아주 작은 일부여서 과연 재판에서는 어떻게 판단될지 단정하기 힘

들다. 서퍽 카운티 레이첼 톨린스 검사장에 따르면 문자메시지에는 “죽어버려” 그리고 “너의 목숨을 끊어” 라는 내용이 있었으며 그의 가족과 “세상이 그가 없을 때 더 나아질 것” 이라는 내용도 있었다. 검사장은 이 젊은 커플의 관계에서 Y씨가 정신적, 감정적으로 완벽하게 제어하는 권력관계를 보여주고 있다고 지적했었다.

래스키파트너스가 공개한 내용은 좀 다르다. 졸업식 당일인 5월 20일 어틀라의 가족은 뉴저지에서 그의 졸업식을 참관하기 위해 보스턴에 방문해 있었다. 모두가 졸업식 참가를 준비하고 있는 시점에 어틀라는 졸업식장이 아닌 락스베리소지 르네상스 주차장에서 유씨와 생애 마지막 문자를 주고 받았다.

유씨는 어틀라가 GPS추적 장치를 꺼둔 것에 화가나 “도대체 XX 어디 있는거야”, “누구와



그동안 악의적인 문자로 남친의 자살을 유도했던 것으로 알려졌던 전 보스턴칼리지 여대생 유씨가 마지막 순간 치열하게 자살을 막으려 했던 것으로 밝혀졌다. 유씨와 자살한 남친 친구 어틀라

만나 이야기 하고 있어? 어느 방이야?” 하고 물었다. 어틀라는 “누구하고도 이야기 안해. 앞으로 다시는 안해. 어제밤 너와 보내서 행복했어, 마지막 숨까지 사랑해” 라고 문자를 보냈다.

유씨가 계속 어디있느냐는 문자 메시지를 보냈고 어틀라는 마지막 안녕이라는 메시지를 보냈다. 이후 유씨는 “뭐하는 거야 사랑한다면 멈춰. 사랑한다면 XX 멈춰” 라고 했지만 어틀라는 “나는

이제 떠나” 라고 하며 극단적인 선택을 암시한다.

유씨는 “제발” 이란 단어를 100여차례 써가며 멈추라고 문자 폭탄을 보냈다. 한순간 어틀라가 위치 추적을 다시 켜면서 유씨는 그의 위치를 알았고 어틀라의 동생에게 이를 즉각 알렸다. 이후 유씨는 우버를 타고 주차장에 도착했고 어틀라는 유씨를 보자마자 주차장에서 뛰어내렸다.

hsb@bostonkorea.com



맞춤식 교육 Mathematics • Verbal • Testing Skill

SAT Plus

SAT Plus Fall Schedule 2019

Saturdays Starting 9/7/19

Class	Time
PSAT/SAT I Prep	9:00 AM – 11:00 AM (11th Grade)
SAT I Read. Comp / Writing	11:30 AM – 1:00 PM
SAT I MATH	1:30 PM – 3:00 PM
SAT I Prep	4:00 PM – 6:00 PM (12th Grade)

SATI 및 SATII 준비 전문학원

SATPLUSTUTORING.COM
TEL: 781-398-1881

393 Totten Pond Rd #101, Waltham, MA 02451



Rocky Hill School 과학 및 수학교사 Disciplinary Committee
MIT 생물학 학사학위
Who's Who Teachers of America-1992년 선출
Tandy Award Finalist(수학 및 과학분야 우수교사 표창)
지난 10년간 SAT I 및 SAT II 개인교습

“항상 Tutoring이 가능합니다!!”

English Writing, Biology, History, Chemistry, Math, Physics
10년 이상의 지도경력으로 우수한 학생을 배출하신 한상훈 선생님이 항상 지도하시고 계십니다.

운전중 셀폰통화금지 내년 초부터 시행

▶▶1면에 이어서

지난 5월 중순 155대 2라는 압도적인 표차로 통과시켰다. 상원은 6월 5일 만장일치로 자체 법안을 통과시켰다. 상하원 양원 법안조정위원회는 이후 지금까지 두 안의 격차를 조정하기 위한 노력을 벌였으며 결국 15일 극적으로 합의에 도달했다. 하원은 11월 19일 153대 1로, 상원은 20일 만장일치로 조정안을 통과시켰다.

몇 년전까지 이 법안을 반대했던 찰리 베이커 주지사는 지난 1월 이 법안을 상정해 논의의 물꼬를 튼 당사자다. 매사추세츠는 2010년부터 운전중 문자는 금지해왔지만 실제적으로 단속에는 난항을 겪었다. 뉴햄프셔, 버몬트, 로드아일랜드, 코네티컷, 뉴욕 등 21개 주는 모두 운전중 손에 든 전화 통화를 법으로 금지하고 있다.

새로운 법안에 따르면 모든 운전자는 블루투스 등 손을 사용하지 않는 핸드프리(HandsFree)로 통화해야 한다. 운전자는 한번의 터치로 핸드프리 모드를 활성화 또는 비활성화하는 것을 제외하고 셀폰 등 전자기기를 만지지 못하도록 하고 있다.

대시보드 또는 콘솔에 거치된 장치에 놓인 스마트폰의 지도(네비게이션)를 보는 것을 제외하고, 운전자는 문자전송은 물론 문자확인, 비디오 및 사진 확인까지 금지된

다. 따라서 당연히 소셜미디어와 화상통화는 금지된다. 운전 중 네비에 주소를 입력하는 행위도 안된다. 다만 긴급상황의 경우 셀 폰 사용이 가능하다.

첫번째 위반에는 \$100의 벌금이 부과되며 두번째 위반에는 \$250, 그리고 세번째 위반에는 \$500의 벌금이 부과된다. 두번째 티켓을 받은 운전자는 주의분산운전(distracted driving) 방지 프로그램 교육을 받아야 한다. 그러나 두번째 티켓까지는 자동차 보험 별점으로 연계되지는 않으며 세번째 위반부터는 자동차보험 별점으로 이어진다.

경찰의 강력한 단속권한 부여에도 불구하고 경찰은 운전자의 전화를 압수할 수는 없다. 이 같은 조항은 그동안 이 법안이 계속 부결되는 이유였던 인종차별적 단속의 증가를 다분히 의식한 조항이다.

이에 따라 경찰이 운전자를 세워 서면 경고장이나 티켓을 발부할 경우 의무적으로 경찰은 위반자의 나이, 인종, 성명, 위반 정보 및 취한 조치 등을 기록해야 한다. 차량 등록국은 해당 정보를 주 공중안전부에 보고하며 이 자료는 통계적 목적으로만 사용될 수 있다.

집계된 자료는 매년 연례 보고서로 일반

법안 주요내용

- 블루투스 등 핸드프리 외 손으로 셀폰 통화 금지
- 대시보드에 설치된 네비게이션 사용 외 문자, 비디오, 사진 보는 것 금지
- 한번 터치로 블루투스 활성화, 비활성화 외 운전 중 네비에 주소 입력 불가
- 긴급상황에서만 사용가능
- 경찰은 운전자의 전화기 압수 불가
- 경고나 티켓을 주는 운전자 인종, 성별 정보 필수 기입
- 2021년 3월 31일까지는 첫번째 위반은 경고만



에게 공개되며 주정부는 이 자료 보고 설명회를 매년 3회 개최해야 한다. 그러나 통계적인 자료만 일반에게 공개되며 구체적인 자료의 공개는 금지된다. 만약 집계된 자료에서 특정 경찰서에서 인종차별적 단속이 높은 경우 이 기관은 내재적 편견 훈련을 받아야 하며 향후 1년동안 정지시킨 모든 차량의 운전자에 대해 자료를 기록해야 한다. 차량국은 매년 운전자들에게 주의분산운전에 대한 위험성을 알리는 공중안전 캠페인을 벌여야 한다.

이번 법안의 통과에 대해 환영하는 목소

리가 있는 반면 인권단체들은 여전히 소수 및 유색인종에 대한 차별적 단속에 대한 우려를 표하고 있다. 미시민자유연맹(ACLU)은 구체정보(Raw Data) 공개를 금지한 것을 지적하며 “한발 전진 2보 후퇴”라고 말했다. 또한 경찰이 차를 정지시켜 경고나 티켓을 주는 것뿐만 아니라 그냥 보낸 운전자까지 모두 기록해야만 진정한 인종차별적 정책 여부를 판단할 수 있다는 지적이 여전하다. 이는 지금까지 이 법안의 발목을 잡아왔던 주요 의제였다.

hsb@bostonkorea.com

나쁜 치아를 만났다면
좋은 의사를 만나야 합니다.



진료과목
일반치과
신경치료
잇몸질환치료
보철전문
보톡스&필러

주요 보험
Delta, BC/BS,
Aetna, Cigna,
Metlife, etc...

한국인
진료 상담 가능
응급치료 가능

617.871.1482
캠브리지 덴탈 어넥스
Cambridge Dental Annex

Tel 617.871.1482
Fax 617.871.1483

서울대학교 뉴잉글랜드 동창회 SNUAA-NE
Cordially Invites You to Our

2019
연말파티

12월 14일 토요일 11:00 AM

Hilton Boston Dedham
25 Allied Drive,
Dedham, MA 02025

특별 프로그램 : 자유여행가 광노은 (의성현)
작은 음악회 : 양니레 (음대 08), 최예슬 (뉴욕)
Raffle 기증: TV, iPad, etc.

Mark your Calendar!
RSVP by 11/30
<https://sites.google.com/site/snuaa-ne/>
종가비: \$80 per person or \$150 per couple
Dress code: Black tie optional

부디 환영하시며 자리를 빛내 주시고
지난 일년간의 아름다운 추억들을
나누는 귀한 시간이 되시기를 바랍니다.
35 세 이하 동문 및 가족을 특별 초청합니다
(종가비 면제, Onsite Babysitting Available)

한예종 무용원 K-Arts 댄스 컴퍼니 보스턴 공연

12월 19일 렉싱턴 스코티시라이트매소닉 뮤지엄서 공연

(보스턴 = 보스턴코리아) 편집부 = 한국예술종합학교(이하 한예종) 무용원 학생들이 오는 12월 19일 목요일 보스턴을 방문하여 공연을 갖는다. 한예종은 1993년에 전문 예술인 양성을 위한 국립예술학교로 설립되어 현재는 한국을 대표하는 우수한 교육기관으로 인정받고 있는 대학이다.

약 15명의 학생 단원으로 구성된 K-Arts 댄스 컴퍼니는 지난해 텍사스 주 휴스턴의 아시안 소사이어티에서 공연을 펼쳐 높은 평가를 받았다. 올해는 보스턴과 시카고에서 공연을 진행한다. 안택기 교수의 지도로 한량무, 소고춤, 살풀이 등의 전통적인 춤으로부터 현대 창작 무용까지 폭넓은 한국 무용 프로그램을 무대에서 선보인다.

공연시간은 약 70여분이며 6세 이상의 어린이들은 관람이 가능하다. 보스턴 한미예술협회는 이번

이 “한국 대학생 무용수들의 기량을 가늠해 볼 수 있는 흔치 않은 기회” 라고 밝혔다.

렉싱턴에 위치한 공연장 스코티시 라이트 매소닉 뮤지엄 & 라이브러리의 맥스웰 오디토리움은 390여 개의 좌석과 최신 조명 및 사운드 시스템을 갖추고 있어 무용 공연을 감상하기 매우 좋은 장소이다.

이번 보스턴 공연은 한국예술종합학교와 보스턴 한미예술협회가 공동으로 주최하며, 대한민국 문화체육관광부와 주 보스턴 대한민국 총영사관이 후원한다. 입장료는 일반 \$20, 학생은 무료이다. 티켓 구매 및 공연에 대한 문의는 781-223-4411로 할 수 있다. 또한 예술 협회에 이메일 (kcs-boston2012@gmail.com)로 신청하는 선착순 10명에게는 무료 초대권이 2장씩 제공된다.

(공연정보)



한국예술종합학교(이하 한예종) 무용원 학생들이 오는 12월 19일 목요일 보스턴을 방문하여 공연을 갖는다

한국예술종합학교 무용원 K-Arts 댄스 페스티벌
일시: 2019년 12월 19일(목) 오후 7:30

장소: Scottish Rite Masonic Museum & Library (33 Marrett Rd, Lexington, MA)
티켓 구매 및 문의: www.kcs-

boston.org / (781) 223-4411
초대권 신청: kcsboston2-012@gmail.com
bostonkorean@hotmail.com



서울설령탕

한식 세계화의
종갓집이 되겠습니다

1245 Commonwealth Ave, Allston | 617.505.6771





다가오는 봄,
서울설령탕의 피전,
족발, 보쌈, 수육과 함께
각종 주류를 즐기세요!





서울설령탕 In Allston
1245 Commonwealth Ave, Allston
617.505.6771
SeoulBeefSoup.com



서울 on Beacon Hill
155 Cambridge St, Boston
617.973.8880
SeoulFoodBoston.com



가주 순두부

캔모어 지점 그랜드 오픈

영업시간 : 오전10시~ 밤10시까지

KAJU

Korean Gourmet Food

2013, 2014년
보스턴 매거진 선정
한식 1위



캔모어 지점
636 Beacon St.
Boston, MA 02215
(617) 936-4252

얼스톤 지점
56 Harvard Ave.
Allston, MA 02134
(617) 208-8540

2불 캠페인



GIVE \$2. GIVE 1 DAY

한국의 독거노인들을 돕기 위해 유학생 자선단체 2불 캠페인을 벌이고 있는 GIV.O Boston의 캠페인 포스터

2불의 작은 나눔으로 하루의 큰 행복을 선물

GIV.O BOSTON, 유학생 사회 소액기부 문화 정착 캠페인

(보스톤 = 보스톤코리아) 편집부 = 매년 소외된 사회적 취약계층을 찾아 기부하는 유학생 자선단체 기브 오렌지보스톤(Give Orange Boston, 이하 GIV.O Boston)이 올해는 독거노인 종합지원센터를 돕기로 하고 2불 나눔 운동 등 모금활동을 벌이고 있다.

11월 9일 GIV.O Boston이 공개한 “2불 캠페인”은 독거노인들의 “500원 순례길”에서 영감을 받은 새로운 모금운동이다. 독거노인들이 종교단체에서 나눠주는 500원을 받기 위해 주말마다 새벽부터 집을 나서 종일 길거리를 전전한다. “500원 순례길” 끝에 얻는 보상은 2,000원 상당이다.

GIV.O Boston은 2천원과 근접한 2불씩을 기부 받아 주말에도 거리로 내몰리는 독거노인들에게 하루의 휴식을 선물하고자 “2불 캠페인”

을 진행하게 됐다. 이 캠페인은 Chuffed.org에서 클라우드 펀딩 형식으로 진행된다. <https://chuffed.org/project/givo-boston-2>로 접속해 기부할 수 있다

한국 통계청의 조사에 따르면 한국의 노인 다섯 명 중 한 명은 독거노인으로 2019년 기준 14만 독거노인 가구가 존재한다. 그들 중 과반수는 경로당이나 복지관에도 나가지 않는 등 사회활동이 단절된 상태인 것으로 보고되었다. 그로 인한 사회적 고립은 독거노인으로 하여금 지원에서 멀어지게 할 뿐만 아니라 그들을 고독사의 위험 속으로 던져놓는다.

독거노인 종합지원센터는 보건복지부 위탁기관으로서 다양한 사업을 통해 소외된 독거노인들에게 다가간다. 독거노인 돌봄 기본 서비스를 통해 독거노인들을 주기적으로

방문하거나 독거노인 대상으로 보건, 복지 등에 대한 교육을 시행하고 기업과 함께 기획 사업을 실시해 주거환경을 개선하거나 의료 서비스를 지원한다.

GIV.O Boston의 홍보부장 김수환 씨는 “우리 단체의 취지인 유학생 사회의 소액기부 문화 정착에 적합한 캠페인이며, 누구나 부담 없는 기부를 하게 되었으면 하는 바람에 진행하게 됐다”고 밝혔다.

“2불 캠페인” 링크 : <https://chuffed.org/project/givo-boston-2>

한편, GIV.O Boston은 11월 20일과 11월 21일에 보스톤 대학교 등 네 학교에서 “진지한 진지”라는 제목의 육류음 도시락 판매 모금 활동을 성공적으로 진행했다. GIV.O Boston(대표는 류화인(BU))에 대한 문의는 givo.boston@gmail.com으로 할 수 있다.

bostonkorean@hotmail.com

재미한국학교 뉴잉글랜드 지역협의회 뉴잉글랜드 어린이 동요합창제 개최

(보스톤 = 보스톤코리아) 편집부 = 재미한국학교 뉴잉글랜드지역협의회(회장 남일)가 주최하는 뉴잉글랜드 어린이 동요합창제가 12월 7일 토요일 오후 2시부터 브루클라인 소재 보스톤한인교회에서 개최된다.

올해로 18회 째를 맞는 동요합창제에는 지역 소재 17여개 한국 학교에 재학하는 학생들이 동요와 율동을 준비해 발표하는 자리다.

남일 회장은 “감사와 축하의 계절을 맞아 2세대와 학부모 및 교사 한 자리에 모여 아름다운 동요와 율동 및 축하공연으로 멋진

발표를 준비합니다. 모두 오셔서 멋지고 즐거운 순간을 함께 하시길 소망합니다”며 학부모들과 학생들의 참여를 당부했다.

이번 행사는 보스톤 총영사관, 재외동포재단 등 주요 단체가 후원한다. 행사에 관한 자세한 사항은 남일 회장(508-523-5389)에게 할 수 있다.

일시: 2019년 12월 7일 오후 2시부터

장소: 보스톤 한국학교(보스톤한인교회)

32 Harvard St., Brookline, MA 02445

bostonkorean@hotmail.com



뉴잉글랜드 어린이 동요합창제 모습



이명원 회계사

한국 공인 회계사
미국 공인 회계사

MW LEE, CPA P.C. 대표
호연회계법인 국제조세 본부장

(전) 삼일회계법인 근무
(전) 한국 공인회계사회 세법 강사
(전) Rucci, Bardaro & Barrett P.C. 근무

617.455.8073
mwl@mwleecpa.com
1318 Beacon St. #12(right)
Brookline, MA 02446

공인회계사

정진수
CPA/MBA



개인 및 사업체 세무보고



- ▶ IRS문제 상담 및 해결
- ▶ 사업체 법인 설립과 해체
- ▶ 회계처리 및 감사
- ▶ 경영진단 및 절세 상담
- ▶ 용자 상담 및 재무재표 작성
- ▶ 급료(Payroll)서비스

TEL 781-849-0800, 508-580-3946 (한인전용)
FAX 781-849-0848
220 Forbes Rd., suite 206, Braintree, MA. 02184



공인세무사
김창근

- 개인 및 사업체 세무보고
- 사업체 법인 설립과 해체
- 경영진단 및 절세 상담
- 회계정리

미 연방정부로부터 공인된 세무전문가
Licensed to Practice Before the IRS



TEL: (781)935-4620 FAX: (781)935-4187
165-M New Boston St. Suite 278, Woburn, MA 01801

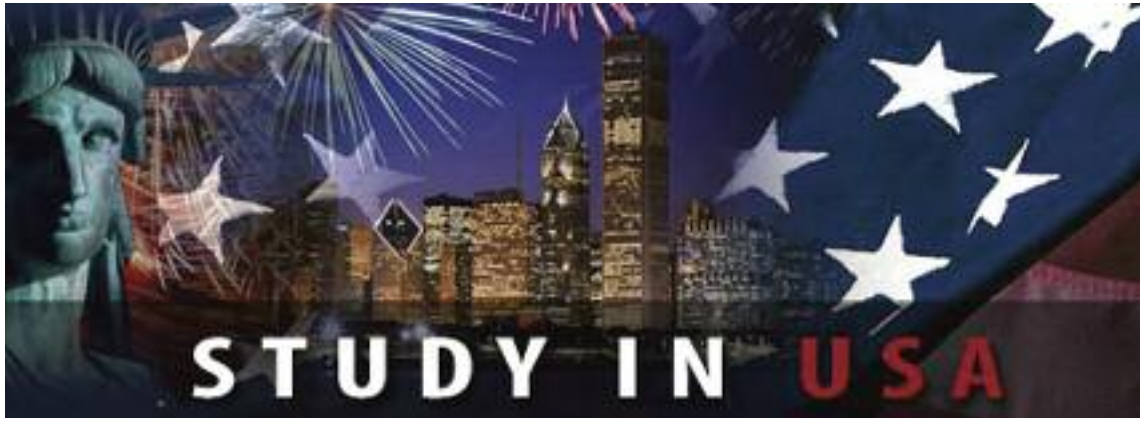

매사추세츠 유학생 다소 주춤

국제교육연구소 <오픈도어> 연례보고서
미국유학생 지난해 대비 또다시 4.2% 줄어
매사추세츠 외국인유학생수 총 71098로 늘어

(보스톤 = 보스톤코리아) 한새벽 기자 = 미국유학생 수가 해를 거듭할수록 감소하고 있다. 보스톤을 비롯한 뉴잉글랜드 지역의 유학생도 약 100여명이 넘게 줄었다.

국제교육연구소(IEE)가 11월 18일 발표한 2019년 <오픈도어> 연례보고서에 2019년 미국 대학 및 대학원에 재학중인 한인 유학생수는 2018년 54,555 명에 비해 4.2% 감소한 52,250 명으로 집계됐다. 미국내 전체 외국인 유학생의 4.8%를 차지하며 미국내 3위를 기록했다.

보스톤 및 매사추세츠주는 총 외

국인 유학생은 다소 증가했지만 한인 유학생은 소폭 줄었다. 총 외국인 유학생은 68,192명에서 4.3%로 증가한 71,098명이었다. 한인 유학생은 지난해 3,069명에서 2,986명으로 2.7% 감소했다.

매사추세츠 한인 유학생수는 캘리포니아(8,731), 뉴욕(7,208), 일리노이(3,036)에 이어 미국내 4번째로 한인 유학생이 많은 주였다. 지난해 미국내 세번째 많은 한인 유학생을 보유했던 텍사스 주의 경우 다른 외국 유학생들의 급증으로 한인 유학생은 따로 집계되지 않았다.

뉴잉글랜드 지역 중에서는 로드아일랜드에 유학중인 학생들은 430명으로 또다시 소폭 감소했다. 뉴햄프셔 한인유학생도 86명으로 100명 이하로 떨어졌다. 메인은 타인종에 비해 학생 수가 줄어 집계에 포함되지 못했다. 따라서 코네티컷과 메인을 제외한 뉴잉글랜드 지역 전역에 재학중인 한인 유학생은 3,502명으로 상당 폭 감소했다.

매사추세츠내에서 외국 유학생이 가장 많은 대학은 노스이스턴 대학 16,075명으로 미국내 3위에 집계됐고 보스톤대학(BU)은 10,598명으로 미국내 10위를 기록했다. 하버드 6,222명, MIT 5,068명, 유메스 앰허스트 4,153명으로 5위까지의 대학 유학생이 증가했다.

미국내 외국유학생 전체에서 중국은 소폭 증가한 369,548명으로 전체 유학생 중 33.7%를 차지했다. 인도는 202,014명으로 18.4%를 차지하며 2위를 기록했다. 한인 유학생들은 아주먼 3위에 집계됐다. 한국, 사우디아라비아 유학생들이 준 반면 브라질(9.8%)과 대만(4.1%) 등 학생들의 유학이 눈에 띄게 늘었다.

bostonkorean@hotmail.com



매사추세츠 한인회 이사회 모습: 매사추세츠 한인회는 한인사회에 기여한 한인에게 공로 및 감사상을 수여하기로 하고 추천을 받고 있다

귀감이 되는 한인 추천을 받습니다

매사추세츠 한인회 공로/감사상 추천 접수 중

(보스톤 = 보스톤코리아) 편집부 = 제40대 매사추세츠 한인회(회장 장우석)는 올해 12월 28일 개최될 “한인 송년의 밤 페스티벌”에서 수여할 공로 및 감사패 수상자의 추천을 받는다.

한인회는 11월 20일 보도자료를 통해 “한인동포사회에 귀감이 되는 분들을 추천받는다”고 밝혔다. 이번 감사 및 공로패 수상자 추천 대상은 “매사추세츠 한인사회에 봉사하신 일이 있는 분”이라고 한인회는 밝혔다. 특히 국적이거나 거주하는 주에 상관없이 매사추세츠 한인사회에 봉사한 사람이면 수상이 가능하다.

추천자는 아래의 추천방법을 참조해 감사 및 공로에 대한 내용을 적어서 보내면 한인회는 이를 심사해 수상자를 선정할 계획이다. 한인회는 총 5명의 선정자들에게 총영사상, 한인회장상, 그리고 공로상을 증정할 계획이다. 또 한 송년의 밤 초대티켓이 무료로

제공된다. 한인회측은 “피추천인은 추천인이나, 동반하실 가족이나 친구, 친지들 표를 별도 구매 가능하므로, 미리 알려주시기 바랍니다.”고 밝혔다.

한인회는 “한인 송년의 밤 페스티벌”을 12월 28일 토요일 오후 6시부터 우번에 위치한 크라운 플라자 호텔(Crown Plaza Hotel)에서 개최한다. 이번 행사에 관한문의 및 티켓구매는 박찬모 사무총장(213-364-0577)에게 할 수 있다.

추천방법: A4용지 한장 정도의 분량으로 추천자, 추천자 연락처, 피추천인 성명 및 연락처, 한인사회에서 행하신 추천활동 내용을 서술하고 사진 혹은 신문기사 자료 첨부하여 12월 15일까지 한인회(박찬모 사무총장)에게 이메일 park-cm@hotmail.com로 보내면 된다.

bostonkorean@hotmail.com

뉴잉글랜드 각주별 대학 재학 이상 유학생 현황

	MA	RI	NH	ME	총계
2016년	2972	568	117	46	3703
2017년	2957	494	126	42	3619
2018년	3069	471	105	52	3697
2019년	2986	430	86	N/A	3502

자료 IIE open doors

Kim Law Offices, L.L.C.

성심을 다해 변호하겠습니다

김연진 변호사

Yeon J. Kim, Esq.

주요 경력

- 前미연방 이민국 심사관
Boston지사 에서 만여건의 영주권 시민권 심사
- 前 미연방 세관 특별수사관
NY지부 연방 범죄 관련 직접 수사
- 前 미국 육군 심문관

업무분야

이민법 / 상법
형사법 / 가정법

Tel: (781)932-0400 Fax: (781)932-0403
3 Baldwin Green Common, Suite 210 Woburn, MA 01801

Attorney at Law

장우석 변호사

파산보호, 콜렉션 방어, 채무 조정
신용점수 분쟁 및 조정
교통사고 상해, 이민법
법인 사업체 등록, 정관, Bylaws, TIN
부동산/비즈니스 P&S 및 Closing
민/형사 소송

파산보호신청 의뢰인에게 드리는 기본 서비스

프리미엄 크레딧 리포트
크레딧 어슈런스 리포트 모니터링 서비스(1년)

*익스페리언, 트랜스 유니언, 에퀴팩스 및 공공기록, 저당 및 판결결과 조사, 추가로, 현 점수 및 경리이후 예상 신용점수도 함께 제공
*Data Provided by CIN LEGAL Data Services. Additional fee may apply.

매사추세츠 및 뉴욕 주 라이선스
CHANG & ASSOCIATES, P.C.

장우석 변호사

781.712.1706 FAX: 781.712.2066
changlaw781@gmail.com
67 South Bedford Street, Suite 400 West, Burlington, MA 01803

Michelle Han CPA **한미선**
공인회계사

Master of Science in Taxation

**IRS, MA DOR 와의 세금 문제 해결
사업체 세무보고 및 회계/경영 자문**

- 회사의 설립 및 해체/ 회계처리/회계 감사
- QuickBooks Set-up - 비즈니스의 성격 및 구조에 맞는 기본설치 및 운영상담
- Payroll 서비스 및 고용주의 세금납세 대행

개인 세무 보고

- 해외 소득, 임대소득, 주식 등 투자,
Self-employed 사업자, 자산 처분, Clergy, Military, F1,
J1 Visa holders - 한국과의 Tax Treaty 하에 있는 분 등

각종 세금 공제 및 절세를 위한 세무 상담

Tel: 617-792-2355 Fax: 617-849-5852
E-mail: michellehan.cpa@gmail.com
www.mhancpa.com
Cambridge: 125 Cambridge Park Dr, Ste301
Cambridge MA 02140
Woburn: 76 Winn St. 1F Woburn MA 01801

보스톤 인근의 크리스마스 마켓 가이드

(보스톤 = 보스톤코리아) 정선경
기자= 화려한 거리를 배경으로 열리는 크리스마스 마켓은 연말연시를 축제분위기로 이끄는 일등공신이다. 교회, 학교 바자회부터 하이엔드 아티스트의 작품을 판매하는 공예페어까지 그 종류도 다양하다. 일반적인 쇼핑몰에서 만나기 힘든 독특한 선물을 찾아볼 수 있을 뿐만 아니라 대부분 맛있는 겨울 간식거리와 놀 거리가 함께 마련되어 있어 가족 나들이 장소로도 손색없다.

서머빌 플리 The Somerville Flea
 12월 1일, 15일, 일요일, 오전 10시부터 오후 5시까지
 크리스마스 시즌을 겨냥한 독특한 상품들이 2층 가득 진열되어 있다. 디제이와 카페가 있어 쇼핑 중간에 휴식을 취하기에 좋다. 맥주와 와인을 판매한다.

Arts at the Armory, 191 Highland Ave, Somerville, MA
윈터 리벨리 Winter Revelry
 12월 6-7일, 오전 11시부터
 시포트에서 열리는 윈터 리벨리에서는 다양한 수공예품을 판매한다. 선물 포장 스테이션, 크리스마스 트리 농장, 수제 맥주 바 등이 제공된다.

The Innovation & Design Building, 21 Drydock Avenue, Boston, MA
소와 윈터 페스티벌 SoWa Winter Festival
 12월 6-8일

이 지역 최고의 수공예품과 간식거리를 판매하는 상점 130여 개가 모여있는 쇼핑마을이다. 독특한 핸드메이드 선물을 쇼핑하는 동안 윈터 카테일과 수제 맥주와 와인을 마실 수 있다. 라이브로 진행되는 얼음 조각을 구경하고 아티스트 스튜디오 갤러리들을 방문하는 것 또한 잊지 말자.

460 and 500 Harrison Ave, Boston, MA
올드 사우스 처치 크리스마스 크래프트 페어 Old South Church Christmas Craft Fair
 12월 7일, 토요일, 오전 10시부터 오후 4시까지

보스톤 도심에 위치한 역사적인 올드 사우스 교회에서 서른여명의 뉴잉글랜드 작가들이 도자기, 뜨개질, 사진, 액세서리, 유리 공예, 왁스 초 등의 작품을 선보인다. 코플리 광장의 크리스마스 분위기와 따뜻하고 달콤한 사이드 향기가 어우러질 예정이다.

Old South Church in Boston, 645 Boylston Street, Boston, MA
월도르프 학교 홀리데이 페어 Annual Holiday Fair, Waldorf School of Lexington
 12월 7일, 토요일, 오전 9시부터 오후 3시까지

월도르프 학교가 연말을 맞아 온 가족이 즐길 수 있는 이벤트와 활동을 준비했다. 인형극, 라이브 음악, 아이들을 위한 만들기 등의 놀이가 있는가 하면 따뜻한 점심,



소와 윈터 페스티벌 SoWa Winter Festival. 이 지역 최고의 수공예품과 간식거리를 판매하는 상점 130여 개가 모여있는 쇼핑마을이다

시즈널 한 간식이 마련될 예정이다. 열두 개의 가판대에서는 독특한 선물이 될만한 수제 상품들을 판매한다.

Waldorf School of Lexington, 739 Massachusetts Ave, Lexington, MA
자메이카플레인 크래프트 페어 JP Crafts Fair
 12월 7일, 토요일, 오전 11시부터 오후 5시까지

자메이카플레인에서 열리는 수공예품 페어로 옛치(Etsy) 작가들의 작품을 직접 만날 수 있다. 쇼핑하는 동안 라이브 음악이 곁들여지며 점심식사를 판매한다.

First Church In Jamaica Plain,

6 Eliot St, Jamaica Plain, MA
하버드 스퀘어 홀리데이 크래프트 페어 Harvard Square Holiday Craft Fair
 12월 7일부터 22일까지, 주중 오전 11시 30분부터 오후 7시까지, 토요일 오전 10시부터 오후 7시까지, 일요일 정오부터 오후 6시까지

뉴잉글랜드의 예술가들과 국제 보따리 상인들이 어우러져 다양한 크리스마스 상품을 한자리에 선보인다. 평소 어디서도 살 수 없었던 신기한 물건들을 구경하는 재미가 쏠쏠할 것이다.

St. Paul's Church Hall, 29 Mt. Auburn St., Cambridge, MA
크라프트 보스톤 홀리데이 쇼

CraftBoston Holiday Show
 12월 13일부터 15일까지, 금요일 오전 11시부터 오후 7시까지, 토요일 오전 10시부터 오후 6시까지, 일요일 오전 11시부터 오후 5시까지

예술가들의 제한적으로 생산하거나 유일한 작품들을 선보이는 공예페어로 도자기, 가구, 보석, 목공예, 유리공예 등이 전시될 예정이다. 1인당 15불의 입장료가 있으며 12세 이하는 무료이다.

Hynes Convention Center, 900 Boylston Street, Boston, MA 02115

sun@bostonkorea.com

Prescott & Son Insurance
 Insurance Producer Moon Hang Lee
 한인 보험 대리인 이문향

“보상 내용과 크기는”
적절하고 안전하게
 보험료는 **저렴하게**

사업체 보험
 Workers Comp.
 개인 자동차 보험
 상업용 자동차 보험
 집 보험
 건물보험

Tel: 781.325.3406
 Office: 781.322.2350
 Fax: 781.322.3093
 mleeins@gmail.com | mlee@prescottandson.com

업무 시간
 월-금: 오전 10시-오후 4시
 토, 일요일, 공휴일: Closed

뉴잉글랜드 한국학교
 www.ksneusa.org

1975년 개교 · 뉴잉글랜드 최대 규모 · 최고수준의 한국학교
 한글교육 · 음악 · 미술 · 역사부문 교사 모집 & 등록 문의
 수업시간: 토요일 9:30~2:00 (아침일찍반: 8:30~9:25)

(508)523-5389 ksneusa@verizon.net
 Koreanschool.ne@gmail.com
 C/o Oak Hill Middle School
130 Wheeler Rd., Newton, MA 02459

뉴타운 플러밍

PLUMBING
 HEATING
 AIR CONDITIONER

Repair & Service, Renovations & Installations
 Plumbing repairs, Gas servicing
 Hot water tank & boiler
 Sink, Toilets, Faucets, Water leaks, Disposal

MA Licensed
 책임 보험 가입

617.543.8106

저렴한 금액으로 집앞까지
 보스톤과 뉴욕 간 라이드 서비스

2인 여행시
 1인당 \$65로 할인
 프로모션 코드:
BOKOREA

원하시는 장소에서 픽업 및 드랍오프
 최신 메르세데스 벤츠 밴으로 편안한 여행
 WIFI, 테이블, 사물함, 안락한 의자, 전기콘센트, 독서등 등이 완비
 프로모션 등 자세한 사항은 아래의 웹사이트를 방문해 주세요

1 833 743 7746
www.gosherpa.net

수학과학분야 최고 고교 500에 MA 33개교 선정

렉싱턴 수학, 과학분야 매사추세츠 일반공립 중 최고

▶▶1면에 이어서

치르는 시험을 봐서 합격해야 입학하는 과학수학전문고교다. 보스톤 내에서만 지원 가능한 보스톤 라틴과는 달리 매사추세츠 주 전역에서 지원이 가능하다.

공립차터스쿨인 말보로 소재 어드밴스드 M&S 아카데미 차터(Advanced Math and Science Academy Charter School)가 70위 사립인 앤도버 소재 필립스 아카데미는 71위를 각각 기록했다. 디어필드 소재 사립 디어필드 아카데미는 75위에 올랐다.

렉싱턴 소재 렉싱턴고교는 95위에 선정돼 일반 공립으로는 가장 높은 순위를 기록하며 100위 안에 선정됐다. 뒤를 이어 일반 공립고 웰슬리고교가 122위, 보스톤라틴이 128위, 벨몬트 소재 일반 공립 벨몬트 고교가 136위, 데드햄 소재 사립 노블앤그리너프스쿨(Noble

and Greenough School)이 165위였다. 도버 소재 일반 공립 도버셔본하이(Dover-Sherborn Regional High School)가 167위였다. 하버드에 위치한 공립 브롬필드스쿨(The Bromfield School)가 176위, 그로톤 소재 사립 그로톤스쿨이 179위로 200위 안에 들었다.

이외 케임브리지 사립 BBN(206), 밀튼 사립 밀튼아카데미(Milton Academy, 209), 웨론 공립 웨론하이(210), 니담 공립 니담하이(214), 콩코드 사립 마들렉스스쿨(245) 등이 뒤를 이었다.

뉴스위크의 학교 순위는 비영리 교육연구단체 STEM.org가 2015년 2분기부터 2019년 3분기 까지 수집한 다양한 양적 및 질적 데이터를 고려한 회귀분석을 통해 점수를 산출한 것이다.

hsb@bostonkorea.com



우스터에 위치한 과학수학전문 공립고등학교 매사추세츠아카데미오브매스앤사이언스(MAMS)의 웹사이트 메인화면 캡처. 뉴스위크가 선정한 매사추세츠 최고의 STEM 고등학교이다

뉴스위크 선정 매사추세츠 STEM 분야 고교 순위

10	Massachusetts Academy of Math and Science	98.35	Worcester	Public
16	Winsor School	98.05	Boston	Private
24	Boston University Academy	97.30	Boston	Private
70	Advanced Math and Science Academy Charter School	95.61	Marlborough	Charter
71	Phillips Academy	95.60	Andover	Private
75	Deerfield Academy	95.56	Deerfield	Private
95	Lexington High School	95.19	Lexington	Public
122	Wellesley Senior High School	94.76	Wellesley	Public
128	Boston Latin School	94.68	Boston	Public
136	Belmont High School	94.60	Belmont	Public
165	Noble and Greenough School	94.11	Dedham	Private
167	Dover-Sherborn Regional High School	94.08	Dover	Public
176	The Bromfield School	93.94	Harvard	Public
179	Groton School	93.89	Groton	Private
209	Milton Academy	93.47	Milton	Private
210	Sharon High School	93.46	Sharon	Public
214	Needham High School	93.41	Needham	Public
276	The Roxbury Latin School	92.65	West Roxbury	Private
284	Newton South High School	92.45	Newton Centre	Public
297	Belmont Hill School	92.26	Belmont	Private
340	Weston High School	91.62	Weston	Public
341	Hopkinton High School	91.61	Hopkinton	Public
346	Arlington High School	91.49	Arlington	Public
380	Brookline High School	90.99	Brookline	Public
383	Concord Academy	90.96	Concord	Private
394	Manchester Essex Regional High School	90.73	Manchester	Public
395	St. Mark's School	90.71	Southborough	Private
402	Duxbury High School	90.59	Duxbury	Public
410	Acton-Boxborough Regional High School	90.43	Acton	Public
424	Northfield Mount Hermon School	90.28	Mount Hermon	Private
425	Medfield Senior High School	90.26	Medfield	Public
483	Commonwealth School	89.53	Boston	Private

YOUNG DENTISTRY

손영권 치과

youngdentistrypc.com

진료 과목

일반 치과
크라운
임플란트
잇몸 치료
Invisalign
Sleep Apnea

보험

Delta Dental Premier,
Blue Cross Blue Shield
Indemnity Plan

좋은 치과, 좋은 치아



Young K Son, DMD **978.459.0594**
674 Rogers St. Lowell, Massachusetts 01852

MASS-Drain DRAIN & PLUMBING

막힌 곳을 **확** 뚫어드립니다



부엌, 목욕탕 리모델링 전문
WATER HEATER, BOILER
HEATING, FAUCET

www.massdrain.com | massdrain@gmail.com
617.645.6146

GB Family Physical Therapy **가족 물리치료 병원**
GB Family Physical Therapy

매사추세츠 최초
REDCORD식 치료법 도입



진료분야

목, 허리 통증, 디스크
어깨, 팔, 무릎, 다리 및 각종 운동 후 통증
척추 측만증 및 자세교정

교통사고/직장상해 보험, 유학생/여행자 보험,
메디케어 외 정부보험 및 미국보험

대표: 781-365-1876 한국어: 781-365-1867
87 Cambridge St. Suite 2B Burlington, MA 01803

www.gbfamilypt.com

MA주 고속도로 출구 번호 바뀐다

주행 거리에 따른 출구 번호 부여 내년 여름부터 교체 작업 시작

(보스톤=보스톤코리아) 정성일 기자 = 앞으로 2년에 걸쳐 매사추세츠 주에 있는 고속도로와 국도의 출구 번호가 바뀌게 된다. 매사추세츠 교통부는 연방 정부의 요청으로 도로 출구 번호 교체 작업을 하게 되었다고 지난 18일 발표했다.

현행 매사추세츠 주의 도로 출구 번호는 순차적으로 번호를 부여하는 방식으로 되어 있다. 그러나 앞으로는 주행 거리에 따라(mileage-based) 출구 번호를 부여하는 방식으로 바뀌게 된다.

연방 정부는 전국의 도로 출구 표기 방식을 통일하기 위해 각 주 정부에 연방 정부의 방침을 따라 줄 것을 요청하였다. 연방 정부의 요청을 거절할 경우 도로 공사 등을 할 때 연방 정부의 재정 지원을 받지 못할 수도 있다고 매사추세츠 교통부는 밝혔다.

매사추세츠 교통부는 도로 표지판 교체 작업을 내년 여름 후반부에 시작할 계획이며, 혼란을 최소화하기 위해 내년 봄부터 주민들과 기업들에게 도로 출구 번호 변경에 대해

알릴 예정이다. 공사는 91번 고속도로부터 시작하며, 매사추세츠 주의 서부에서 동부 방향으로 공사가 진행된다.

매사추세츠 교통부는 “우리가 공사를 진행할 때 사람들이 혼란에 빠지는 것을 원치 않는다”며 “어느날 갑자기 모든 표지판이 사라지는 것은 아니다”라고 밝혔다. 매사추세츠 주민들이 새로운 출구 번호에 적응할 수 있는 시간을 주기 위해

최소 2년 동안은 새로운 표지판에 예전 출구 번호가 함께 표기된다.

213번 국도, 291번 고속도로, 391번 고속도로와 로웰 커넥터 도로는 이번 변경 작업에서 제외된다. 도로의 길이가 짧고 출구 번호 교체의 실효성이 떨어지기 때문이다. 또한 28번, 57번, 79번 국도 같이 원래 출구 번호가 없었던 도로에 새로운 출구 번호가 부여되지는 않는다.

교통부는 2021년 여름 전까지 도로 출구 번호 변경 작업을 마칠 계획이다.

jsi@bostonkorea.com



앞으로 2년에 걸쳐 매사추세츠 주에 있는 고속도로와 국도의 출구 번호가 바뀌게 된다



코카인을 학교에 가지고 온 아이의 아버지(베니 가르시아, 29세)는 마약 소지와 아동 학대 혐의로 체포되었다

5세 유치원생 학교에서 코카인 흡입

(보스톤=보스톤코리아) 정성일 기자 = 매사추세츠 주에서 5세 소년이 강력한 마약 중 하나인 코카인을 학교에 가지고 와서 삼키는 사고가 발생했다. 다행히 이 소년은 병원으로 옮겨졌으며 건강에는 이상이 없는 것으로 알려졌다.

에이치비 로렌스 초등학교 산하 유치원에 다니고 있는 이 학생은 지난 주에 학교에 와서 친구에게 자신이 좋아하는 수퍼히어로의 도장이 찍혀 있는 플라스틱 통을 보여주며 자랑했다. 그러나 학생이 가져온 통 안에는 코카인이 가득 들어 있었다.

매튜 그린 햄든 카운티 지방

검사보는 “이 유치원 학생은 선생님에게 자기가 가루를 먹게 되면 슈퍼맨으로 변신하게 될 것이라고 말했다”며 “담당 교사는 발견 즉시 구급차를 부르고 경찰에 알렸다”고 밝혔다.

이 학생은 자신의 집 거실에서 문제의 플라스틱 통을 가져왔다고 경찰에게 말했다. 경찰은 학생의 집을 찾아갔고 코카인이 담겨 있는 38개의 플라스틱 통과해 로인이 들어 있는 2개의 가방을 발견했다.

아이의 아버지(베니 가르시아, 29세)는 마약 소지와 아동 학대 혐의로 체포되었다.

jsi@bostonkorea.com



NAMU · 나무컴퍼니

“ 국제기능올림픽 목재분야 금메달리스트 ”
대통령 훈장 수훈 / 15년 이상의 경력

- 주방, 욕실 리모델링
- 하우스, 커머셜 레노베이션
- 바닥, 데크, 원목가구



견적부터 마무리까지 확실하게 책임지고
양심적으로 프로젝트를 진행합니다.

info@namuma.com / 617-775-4771
견적상담 **www.namuma.com**
58 Pulaski St, Peabody, MA 01960



축 개업 25주년

태양자동차

Body & Repair / States Inspection

모든 차량 정비 서비스
유럽, 미국
일본, 한국



리페어 워크/바디 워크

사고가 난 차를 원상 복구해 드립니다.
인슈어런스 바디워크 합니다.



노스이스턴대학 자동차 손상평가 자격증



재도장 및 마감 자격증



프레온 가스 취급 자격증

617.868.2500, 617.868.2600
48 NEW ST. CAMBRIDGE, MA 02138
Harvard Sq. 5 min / Lexington 10 min / Newton 20 min
E mail: sunautobody@yahoo.com

재미한국학교 뉴잉글랜드 지역협의회 주최

제 18 회 뉴잉글랜드 어린이 동요합창제에 여러분을 초청합니다!

감사와 축하의 계절을 맞아 2세들과 학부모 및 교사가 한 자리에 모여 아름다운 동요와 율동 및 축하공연으로 멋진 발표를 준비합니다!
모두 오셔서 멋지고 즐거운 순간을 함께 하시길 소망합니다!



일시: 2019년 12월 7일 오후 2시부터
장소: 보스턴 한국학교(보스톤 한인교회)
32 Harvard St., Brookline, MA 02445

후원단체: 보스턴 총영사관, 재외동포재단, NE한국학교 협의회/이사회, NE시민협회, 보스턴 민주평통, NE과기협회, 보스톤한미예술협회, 보스톤코리아

NE협의회 회원교: 그린랜드 한국학교, 내슈아 한마음한국학교, 뉴잉글랜드 한국학교, 러민스터 한국학교, 로드아일랜드 한인학교, 로드아일랜드 중앙교회 한글학교, 메인 한글학교, 밀알 한국학교, 보스턴 장로교회한국학교, 보스톤감리교 한국학교, 보스톤 천주교한국학교, 보스톤 한국학교, 북부보스톤 한국학교, 성요한 한국학교, 앰허스트 한국학교, 우스터 한국학교, 푸르외 한글학교



재미한국학교 뉴잉글랜드 지역협의회

Dedicated to Your Health

Icon Dental

아이콘덴탈
Ultimate Smile

Quality Dental Care

렉싱턴과 콩코드에 편리하게 위치한 아이콘 덴탈은 여러분과 가족 모두에게 적합한 맞춤형 치료 계획을 통해 미용치과, 성인 및 소아 치열교정 및 최신 임플란트 시술에 이르기까지 모든 분야의 치과 진료를 제공하고 있습니다. 최신 기자재와 진료기술 그리고 편안하며 현대적인 진료실에서 친절한 스태프와 함께 양질의 치과 진료를 제공하기 위해 최선의 노력을 다하고 있습니다.

대표원장 치의학박사 안형준

57 Bedford St. Suite 220, Lexington MA 02420
전화 781-861-8978

97 Lowell Rd. Suite A8, Concord MA 01742
전화 978-369-0254

이메일 info@icodentallexington.com
www.icodentallexington.com

Dr. 차 영 주
치과 일반의
Dr. James Kim
치과 일반의
Dr. Larisa Turkenich
치과 일반의
Dr. Charles Braga
임플란트 및 잇몸 수술 전문의
Dr. 오 동 현
교정 전문의

미래를 생각한다면
지금부터 제대로 준비하자!

집장만
패밀리 프로텍션
모든걸 한번에!!

걱정만 준비하는 상담
주택용자

모기지 리파이낸스 의료보험
생명보험 동상대출 나의노후? 케쉬아웃 리파이낸스

연금보험
모기지 프로텍션 보험 최적화 사고보험

모기지 & 종합보험
마이클 리 컨설팅

michael.lee@fairwaymc.com
mtgwithmike@gmail.com
978.314.8818

2 Adams Place, Suite 410 Quincy, MA 02169



미국 전체에서는 약 1천만 명, 매사추세츠 주에서는 약 30만 명의 노인이 경제적으로 불확실한 상황에 놓여 있다

MA주 독거 노인 경제적 불확실성 높아

60% 이상 독거 노인 수입 부족해 주거비, 의료비 큰 문제로 다가와

(보스톤=보스톤코리아) 정성일 기자 = 매사추세츠 주 경제가 호황을 누리고 있지만 노년층의 경제 사정은 그리 좋지 않은 것으로 나타났다. 최근 발표된 보고서에 따르면 매사추세츠 주의 노인들은 미국 내에서 경제적인 불확실성이 가장 높은 상태에서 하루하루를 살아가고 있다.

유매스 보스톤 산하 노인학 연구소에서는 지난 19일, 미국 내에 거주하는 65세 이상 노인들의 경제 상황을 조사하여 발표하였다.

이 보고서에 따르면 매사추세츠 주에서 혼자 거주하는 노인들의 60% 이상이 기본적인 생활을 하기

에는 부족한 수입을 가지고 있는 것으로 나타나 미국 내에서 미국 내에서 가장 높은 수치를 보였다. 기본적인 생활비에는 식비, 주택비, 의료비와 교통비가 포함되었다.

부부가 함께하는 생활하는 경우에는 상황이 조금 나아져 약 30%의 노인 부부가 경제적으로 취약한 상황에 놓여 있다고 보고서는 밝혔다. 노인 부부를 기준으로 할 경우 매사추세츠 주는 버몬트와 뉴욕에 이어 미국 내에서 3번째로 노인 부부의 경제 불확실성이 높은 주였다.

유매스 보스톤의 잔 뮈츨러 노인학 교수는 “생활비는 중요한 문제이며, 특히 주거 비용과 의료 비용이

큰 문제가 되고 있다” 며 “매사추세츠 주는 젊은 사람들이 일자리를 찾기 좋은 곳이지만, 한편으로는 이런 이유 때문에 노인들의 생활비가 인상되는 요인으로 작용한다” 고 말했다.

보고서에 따르면 미국 전체에서는 약 1천만 명, 매사추세츠 주에서는 약 30만 명의 노인이 경제적으로 불확실한 상황에 놓여 있다.

사는 지역에 따라 조금씩 차이를 보일 수 있지만, 매사추세츠 주에서 성인 한 명이 생활하기 위한 최소한의 생활비는 연간 26,220달러에서 39,408달러 사이, 부부의 경우 38,424달러에서 51,612달러가 필요하다고 보고서는 추산하고 있다.

jsi@bostonkorea.com



테슬라의 오토파일럿의 위험성을 강조해 규제의 목소리가 높아지고 있다

"테슬라 오토파일럿은 위험" 상원 청문회에서 규제 목소리

교통안전당국 책임자 규제는 "혁신에 방해 위험"

(서울=뉴스1) 신기림 기자 = 미국 상원 청문회에서 자동차 자율주행의 안전성을 우려하는 목소리가 커지면서 테슬라와 우버가 비난의 도마 위에 올랐다.

21일(현지시간) CNBC방송에 따르면 로저 위커 상원상업위원회 위원장(미시시피주, 공화당)은 이날 청문회 모두 발언에서 시험 운행 중이던 우버 자율주행 자동차가 일으킨 사망 사고를 언급하며 자율주행의 안전성에 대한 우려를 표명했다.

또, 테슬라의 오토파일럿(자율주행) 기능은 '사기'라는 비난을 받았다. 에드 마키 상원의원은 테슬라가 오토파일럿이라는 '사기'를 중단하도록 고속도로 교통안전국(NHTSA)이 명령해야 한다고 강조했다.

CNBC에 따르면 테슬라 운전자들은 오토파일럿 기능을 켜 놓은 채 운전대에 물병이나 오렌지를 올려 놓고 잠을 자기도

한다. 테슬라는 오토파일럿 기능을 사용할 때도 안전에 집중하라고 조언하지만 해당 기능은 이처럼 쉽게 오용되는 맹점이 있다. 마키 의원은 자율주행에 대해 "안전하지 않다"며 "누군가가 죽을 수 있다"고 말했다.

NHTSA가 자율주행과 관련한 규정을 명확하게 마련하지 않으면 보잉 737맥스처럼 수백명의 목숨을 앗아가는 대형 사고가 일어날 수 있다는 우려도 나왔다.

톰 우델 상원의원(뉴햄프셔, 민주당)은 "자율주행 자동차의 잠재력을 인정하지만, 사람들이 충돌시험용 마네킨처럼 사용될까 우려스럽다"고 말했다. 우델 의원은 "보잉 737 맥스8 관련 사고에서 볼 수 있듯이 셀프 검증 방식은 통하지 않는다"며 "자동차 업계 역시 장기적 관점에서 회사 이익을 위해 강력한 안전 규제를 환영해야 한다"고 강조했다.

잘하는 이유가 있습니다!

집을 사시거나 파실때 맡겨 주시면 최선을 다해 일 하겠습니다.

집을 사고 팔때 언제든지 승진(GINA)과 승원(PETER)을 찾아 주세요.
 TEL: 978.866.3248(최승진), 617.780.7839(주승원)
 thepeterginateam@gmail.com

Century 21

"우크라이나 선거 개입설은 허구"

공개청문회 마지막날... 피오나 힐 전 NSC 국장 등 참석

(서울=뉴스1) 이원준 기자 = 도널드 트럼프 미국 대통령의 '우크라이나 스캔들'을 둘러싼 미 하원의 탄핵조사 공개청문회가 20일(현지시간) 하원 정보위원회에서 재차 열렸다.

일정상 마지막 공개청문회인 이날 청문회장에는 피오나 힐 전 백악관 국가안보회의(NSC) 유럽·아시아 담당 선임국장장과 우크라이나 주재 미 대사관의 데이비드 흄즈 참사관이 증인으로 출석했다.

AFP·로이터통신, CNN 등에 따르면 이번 청문회에서는 '우크라이나 선거 개입설'이 화두로 떠올랐다. 우크라이나 선거 개입설은 지난 2016년 미 대선에 개입하려 한 국가가 러시아가 아닌 우크라이나라는 일종의 음모론이다.

트럼프 진영과 일부 공화당 의원들은 이러한 음모론을 활용, 트럼프 대통령과 볼로디미르 젤렌스키 우크라이나 대통령 사이에 지난 7월25일 이뤄졌던 전화 통화를 정당화하려 한다.

그러나 힐 전 NSC 국장은 이날 '우크라이나 선거 개입설'에 대해 "이것은 러시아 정보기관에 의해 자행되고 전파된 허구적 이야기"라고 비판했다.

힐 전 국장은 이어 "러시아의 이익만을 증진하는 정치적 허위사실을 이번 조사 과정에서 선전하지 말아달라"고 호소했다. 또 "우크라이나 군사원조 문제를 정치화하면서



피오나 힐 전 백악관 국가안보회의(NSC) 유럽·아시아 담당 선임국장

국가 안보가 피해를 봤다"고도 말했다.

그는 그러면서 트럼프 대통령의 개인변호사인 루디 줄리아니가 이 음모론을 밀어붙였으며, 트럼프 대통령도 전문가 조언 대신 줄리아니의 의견만 들었다고 덧붙였다.

함께 출석한 흄즈 참사관은 줄리아니가 우크라이나 문제에 깊숙이 관여하면서 지난 3월부터 대사관 업무에 차질이 생기기 시작했다고 증언했다.

'우크라이나 스캔들'은 트럼프 대통령이 올 7월 볼로디미르 젤렌스키 우크라이나 대통령과의 전화통화 당시 우크라이나에 대한 군사원

조를 대가로 '정적' 조 바이든 전 대통령 부자의 부패 혐의 수사를 요구했다는 의혹을 말한다.

미 하원은 정보기관의 내부 고발과 관련 언론보도를 통해 해당 의혹이 불거지자 지난 9월부터 대통령에 대한 탄핵조사를 진행 중이다.

하원 정보위는 이날을 마지막으로 예정된 탄핵조사 공개청문회 일정을 마무리할 것으로 전망된다. 이후 법제사법위에서 공개청문회 결과를 토대로 트럼프 대통령에 대한 탄핵소추가 필요한지 여부를 결정하게 된다.

wonjun44@news1.kr

퀄컴 "내후년 5G폰 4.5억대 팔린다...연간 2배 성장"

"5G 기술 상용화·칩셋 가격 다양화 등 영향"

(서울=뉴스1) 강민경 기자 = 미국 통신장비 업체 퀄컴이 오는 2021년 스마트폰 제조사들의 5세대(5G) 통신 단말기 출하량이 4억 5000만대에 이를 것이라 전망을 내놨다.

로이터통신에 따르면 퀄컴은 19일(현지시간) 발표한 보고서에서 "중국이 5G 통신기술을 상용화하고 5G 칩셋 가격이 다변화됨에 따라 각국의 5G의 채택 속도가 기존 4G보다 빠를 것"이라며 이같이 밝혔다.

퀄컴이 예측한 내년 전 세계 5G

스마트폰 출하량이 1억7500만~2억 2000만대를 감안할 때 내후년엔 그 규모가 전년비 2배 수준으로 확대될 것이라 얘기다.

퀄컴은 또 2022년 5G 스마트폰 출하량은 7억5000만대가 될 것으로 예측했다.

로이터는 "퀄컴은 스마트폰 제조사들과 긴밀한 관계에 있다"며 "이 때문에 전문가들은 퀄컴의 스마트폰 판매량 예상치를 중요한 지표로 여긴다"고 전했다.

pasta@news1.kr



미국내 전자담배 사망자 47명 전체 피해자 2290명으로 늘어

(서울=뉴스1) 이원준 기자 = 올해 들어 미국 전역에서 베이핑(전자담배를 이용한 액상 니코틴 흡입)과 연관된 사망자가 47명으로 늘었다고 로이터통신이 21일(현지시간) 보도했다.

미 질병통제예방센터(CDC)에 따르면 전날(20일) 기준으로 올해 베이핑 관련 질환자는 모두 2290명에 달하는 것으로 집계됐다. 폐 손

상 같은 호흡기 질환이 가장 많았다.

이 가운데 사망자는 전주 집계치보다 5명 늘어난 47명으로 확인됐다. 사망자의 경우 미 전역 24개 주에서 고르게 발생했다. CDC는 대마초 화합물로 알려진 대마성분 액상(THC)을 함유한 제품을 질병을 일으키는 주요 원인으로 지적하고 있다. wonjun44@news1.kr

MARILYN YOHE ACUPUNCTURE
cambridge health associates
www.acupunctureincambridge.com

한의사 배인혜

Sharon Pae, L.Ac, MaOM, Dipl. OM

404.550.1063
sharon@marilynyohe.com
335 Broadway, Cambridge, MA

한차원 높은 의료서비스
휴람 의료관광을 이용해보세요!

휴람 척추진료
내과 동반서 오는 5000만 원 상당 병원-물류비 등기 체내시술
휴람에서 시술시 10% 할인됩니다!!
기타임은 생명을 위하여 모두 불리하시겠습니까!!
기타 10% 할인 적용 시 1000만 원 이상 시술 시 10% 할인
4000만 원 이상 시술 시 15% 할인 적용됩니다!!

관절 질환
퇴행성관절염, 인대파열, 연골손상, 오십견, 회전근개손상, 무지외반증, 족저근막염등등
이 시술은, 체중감량, 운동치료, 한방치료, 인대강화술, 초음파치료등

척추 질환
디스크, 협착증, 추간증, 거북목증후군, 골절등등
이 시술은, 체중감량, 운동치료, 한방치료, 인대강화술, 초음파치료등

휴람 척추진료 1000만 원 한도 - 휴람 입원을 통해 시술을 진행하시겠습니까!!
시술을 위해 휴람 입원 시, 연세대학교 병원 시술 시간대, 시술을 받으실 수 있습니다. (휴가 및 휴직장면허가 신청, 휴직장면허가 발급이 가능합니다.)

김수남
1. 02-261-1234-1234
2. 02-261-1234-1234
3. 02-261-1234-1234
4. 02-261-1234-1234

형제 떡집

GRAND RE-OPEN
축재개업

영업 시간
딜리버리: 상황에 따라 결정됨
픽업: 상황에 따라 결정됨
주문: 일주일 내내

CEL: 978.343.6080
CEL: 978.407.9029

210 West Main St. Ayer, MA 01432

뉴잉글랜드 한국학교
www.ksneusa.org

1975년 개교 · 뉴잉글랜드 최대 규모 · 최고수준의 한국학교
한글교육 · 음악 · 미술 · 역사부문 교사 모집 & 등록 문의
수업시간: 토요일 9:30~2:00 (아침일찍반: 8:30~9:25)

(508)523-5389 ksneusa@verizon.net
C/o Oak Hill Middle School 130 Wheeler Rd., Newton, MA 02459

'태도 불변' 속 지소미아 종료에 무게...막판반전 여지 남겨

마지막 NSC 상임위서도 '선 일본변화' 원칙 고수...청 "내일 변화있기는 어려워", 日 무반응에 철회 명분도 찾기 힘들어

(서울=연합뉴스) 임형섭 기자 = 청와대가 한일 군사정보보호협정(GSOMIA·지소미아) 종료를 하루 앞둔 21일 국가안전보장회의(NSC) 상임위 회의에서 '일본의 변화가 없는 지소미아 종료 결정을 철회할 수 없다'는 기존의 원칙을 재확인했다.

강경화 외교부 장관은 이날 상임위 회의 종료 뒤 국회 외교통일위원회 전체회의에 나와 "일본의 태도 변화가 있지 않은 한 지소미아는 내일 종료된다"고 말했다.

막판 극적인 반전이 일어날 여지를 완전히 닫은 것은 아니지만, 현재로서는 이대로 23일 0시를 기해 효력이 상실할 가능성이 매우 크다는 관측에 무게가 실린다.

물론 청와대도 종료 직전까지 해법을 모색하겠다는 입장이지만, 이날 NSC 회의에서도 '선(先) 일본변화'의 원칙을 고수한 만큼 절충의 계기를 마련하기는 현실적으로 쉽지 않다는 것이다.

청와대가 이날 발표한 상임위 회의 결과 보도자료에서 "다양한 상황에 대비할 방안에 대해서도 논의했다"고 언급한 것을 두고도, 사실상 지소미아 종료 이후의 상황에 대비하려는 것 아니냐는 해석이 나온다.

강기정 청와대 정무수석 역시 "오늘 (일본과의 협상이) 진전이 없으면 내일은 (진전이) 어려워지지 않을까 고민"이라며 여건이 녹록지 않음을 시사했다.

청와대가 이처럼 지소미아 종료를 눈앞에 두고도 '원칙'을 유지하

는 배경에는 이번 사안이 양국의 무역문제에 더해 역사문제와 사법부 독립 문제 등이 복잡하게 얽힌 중대한 이슈라는 판단이 깔린 것으로 보인다.

일부에서는 지소미아 종료로 인한 후폭풍을 우려하지만, 오히려 여기서 물러설 경우 불어닥칠 후폭풍이 더 크다는 것이 문재인 대통령과 청와대의 인식인 셈이다.

청와대는 지난 8월 지소미아 종료를 결정하면서 "일본 정부는 안보상 문제를 이유로 수출규제를 했다. 이런 상황에서 안보상 민감한 군사정보 교류를 목적으로 체결한 협정을 지속하는 것은 국익에 부합하지 않는다"고 이유를 설명했다.

이후 3개월 동안 일본의 조치에는 아무런 변화가 없는 상황에서 한국 측에서만 뒤로 물러선다면 이후 일본과의 협상 과정에서 단숨에 수세적 위치에 놓이면서 수출규제 해법 논의는 물론 강제징용 해법 등에서 계속 끌려다닐 우려가 있다.

고민정 청와대 대변인 역시 지난 15일 MBC라디오에서 "한일관계에 아무 변화가 없는 상황에서 우리가 무작정 지소미아 종료를 반복한다면, 이는 8월 청와대가 내린 결정이 신중하지 않았다는 뜻이 된다"고 언급하기도 했다.

특히 한국 정부가 계속 외교적 노력을 기울여 왔음에도 일본 정부가 제대로 호응을 하지 않았다는 점에서, 청와대가 종료 결정을 철회할 명분을 찾기는 어려웠을 것이라는 분석도 나온다.

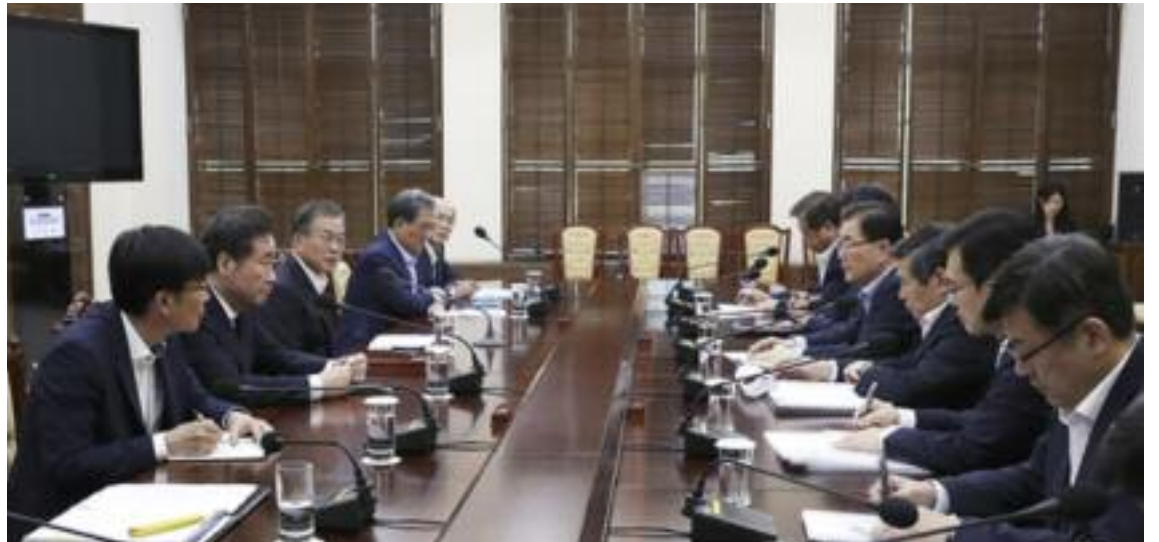

문재인 대통령이 지난 8월 22일 오후 청와대에서 한일군사정보보호협정(GSOMIA·지소미아) 관련 국가안전보장회의(NSC) 상임위 회의 내용을 보고받고 있다.

문 대통령은 지난달 이낙연 국무총리를 통해 아베 신조(安倍晋三) 일본 총리에게 친서를 보낸 바 있으며, 이달 4일에는 '아세안+3' 정상회의가 열린 태국의 노보텔 방콕 임팩트의 정상 대기장에서 아베 총리를 이끌어 약 11분간 즉석 대화를 한 바 있다.

이런 노력에도 일본 정부의 가시적인 태도 변화는 아직 감지되지 않고 있다. 여권 관계자는 "한국 정부의 노력을 일본 정부가 외면하고 있어 변화의 계기를 마련하기가 쉽지 않은 상황"이라고 말했다.

나아가 청와대의 '원칙론'에는 지소미아 종료에 한미 동맹이나 한미일 안보태세에 미칠 악영향이 제한적일 것이라는 분석도 담긴 것으로 보인다.

정의용 청와대 국가안보실장은 지난 10일 춘추관 기자간담회에서 "(지소미아 종료는) 한미동맹과는

무관하다고 보고 있다. 안보에 미치는 영향도 제한적이라고 본다"고 말했다.

결국 이번 결정으로 예상되는 안보에 대한 '마이너스' 요소가 생각보다 크지 않다는 설명인 셈이다. 아울러 이대로 종료가 되더라도 한미일 안보협력의 큰 틀은 유지할 수 있다는 판단도 담긴 것으로 보인다.

문 대통령 역시 최근 '국민과의 대화'에서 "지소미아가 종료되도 일본과의 안보 협력을 지속하겠다"고 강조했다.

결국 '종료 사태를 피할 수 있다면 피해야 한다'는 기조 아래 마지막까지 일본의 태도 변화를 끌어내기 위해 노력을 계속하고, 결과적으로 종료가 된다고 하더라도 한미일 안보 협력을 위한 노력은 이어가겠다는 것이다.

한편 청와대는 이날 오전 NSC 상임위 회의가 종료된 후 4시간 이상

지난 오후 4시 20분에야 회의 결과를 발표했다.

발표 자료에는 회의 개최 소식과 함께 "한일 간 현안 해결을 위한 정부의 외교적 노력을 검토하고 주요 관계국과의 긴밀한 협의를 지속해 나가기로 했으며, 이와 관련한 다양한 상황에 대비할 방안에 대해서도 논의했다"는 원론적인 한 문장만 담겼다.

이는 상황이 언제 어떻게 돌변할지 모르는 민감한 시점임을 고려, 청와대가 그만큼 메시지에 신중을 기했다는 방증으로도 해석된다.

일부에서는 지소미아 종료를 앞둔 마지막 날인 22일 문 대통령이 직접 NSC 회의를 주재하는 방안도 검토할 수 있다는 분석도 제기된다.

그만큼 마지막까지 모든 방안을 열어두고 신중히 대처하겠다는 것이 청와대의 현재 입장이다.

hysup@yna.co.kr



"전문적인 치료,
진실된 치료,
진심을 담은 치료,
Smart Dental이
추구합니다"



JEONG LEE, D.M.D., M.M.Sc., Ph.D.
원장 이정숙

- 서울대학교 치의학대학원 1990년 졸업
- 서울대학교 치의학대학원 박사학위 2000년 취득
- 서울부부치과원장 1994년-2006년
- Tufts School of Dental Medicine 2009년 졸업
- Harvard School of Dental Medicine 보철과 2012년 졸업

SMART DENTAL

452 Pleasant St., Malden MA 02148

Office: 781 322 4914

Fax: 781 605 3797

Email: maldensmartdental@gmail.com



Malden Center역에서
걸어서 10분, 차로 5분 거리

H MART

BURLINGTON WEEKLY SALE NOV. 22nd - NOV. 28th, 2019

CUSTOMER SERVICE
Customer_care@hmart.com
TOLL FREE T. 877.427.7386



For events, coupons & exclusive deals, subscribe at www.hmart.com, and visit our Facebook, Twitter, Pinterest & Instagram to stay up to date on special offers!

NEW RESTAURANT PARTNERS WANTED
Have a great idea for a restaurant, we have the perfect busy location for you.
음식점으로 성공창업을 원하신다면 지금 연락주세요! CONTACT me@hmart.com



KOREAN MEATBALLS

명절엔 빠지지않는 맛있는 음식, 동그랑땡! 이번 추수감사절엔 H마트와 함께 보기 좋고 맛도 좋으며 먹기 편한 동그랑땡을 만들어보세요~



TAKE THIS HOLIDAY TREAT TO GO! THESE BITE-SIZED GOODIES MAKE IT EASIER FOR YOU TO TALK TO ALL YOUR FAMILY MEMBERS AT THE DINNER TABLE.

Follow us @hmartofficial H MART MA ID : @hmart_ma

<p>FRI/SAT/SUN ONLY 금, 토, 일 한정판매</p> <p>Pomegranate 석류</p> <p>\$2.49 ea.</p>	<p>Gobo 우엉</p> <p>\$1.49 lb.</p>	<p>SOONYEOWON Tofu 수녀원 두부 Soft/Silken/Firm 14-16oz./pkg.</p> <p>\$1.29</p>	<p>FRI/SAT/SUN ONLY 금, 토, 일 한정판매</p> <p>Grape Tomato 그рей프 토마토</p> <p>\$0.99 10oz./pkg.</p>	<p>PRODUCT OF KOREA</p> <p>Korean King Oyster Mushroom 한국산 새송이버섯</p> <p>\$1.99 10.58oz./pkg.</p>
<p>PRODUCT OF KOREA</p> <p>Korean Enoki Mushroom 한국산 팽이버섯</p> <p>\$0.99 7.05oz./pkg.</p>	<p>Gala Apple 갈라 사과</p> <p>\$0.99 lb.</p>	<p>Oriental Sweet Potato Medium 코이모 고구마</p> <p>\$1.99 lb.</p>	<p>Ginger 생강</p> <p>\$1.49 lb.</p>	<p>Seedless Red Grape 씨없는 적포도</p> <p>\$1.99 lb.</p>

<p>MEAT at unbeatable low prices</p>			<p>SEAFOOD at shockingly low prices</p>								
<p>FRESH</p> <p>Boneless Beef Ribeye Steak 10UP 등심 스테이크</p> <p>\$9.99 lb.</p>	<p>FRESH</p> <p>Ox Tail 생 소꼬리</p> <p>\$10.99 lb.</p>	<p>FROZEN</p> <p>Head-on Shrimp 머리새우 30-40's</p> <p>\$5.99 lb.</p>	<p>FROZEN</p> <p>KONO Mussels in the Half Shell 2 lbs./pkg. 코노 반 갯 홍합</p> <p>\$11.99</p>	<p>FRESH</p> <p>Boneless Pork Loin 돈까스용 돼지고기</p> <p>\$4.99 lb.</p>	<p>FRESH</p> <p>Whole Chicken 통닭</p> <p>\$1.79 lb.</p>	<p>FROZEN</p> <p>HAIOREUM Premium Frozen Oyster 8oz./pkg. 해오름 청정생굴</p> <p>\$3.99</p>	<p>FROZEN</p> <p>Cook Snow Crab 10UP 스노우 크랩</p> <p>\$19.99 lb.</p>	<p>FROZEN</p> <p>Sliced Pork CT Butt for Bulgogi 돼지 불고기</p> <p>\$5.99 lb.</p>	<p>FRESH</p> <p>Marinated Sliced Beef Short Rib (LA) 양념 LA갈비</p> <p>\$12.99 lb.</p>	<p>FROZEN</p> <p>D&T Crawfish Louisiana Whole Boiled Crawfish 민물가재</p> <p>\$14.99 5 lbs./pkg.</p>	<p>FRESH</p> <p>Salmon Steak 연어 스테이크</p> <p>\$6.99 lb.</p>

GET SMART AND SAVE MORE & BIG.

<p>HARU HARU Medium Grain Milled Rice 하루하루 마이쌀 15 lbs.</p> <p>\$10.99</p>	<p>KWANGCHUN Green Tea Seasoned Laver 광천 녹차김 Original/Green Laver 0.71oz. x 10ea./pkg.</p> <p>\$9.99</p>
<p>HAIOREUM Dumplings 해오름 만두 Fried/Veg./Kimchi 2.65 lbs.</p> <p>\$4.99</p>	<p>I WANT Paper Towel 아이원트 페이퍼 타월 12rolls/pkg.</p> <p>\$10.99</p>

<p>NEW CROP</p> <p>KYONG GI U.S. No.1 Medium Grain Rice 경기미</p> <p>\$10.99 15 lbs.</p>	<p>FOODCELL Vermicelli Asian Style Starch Noodles 푸드셀 궁중당면</p> <p>\$2.99 1.5 lbs.</p>	<p>HAIOREUM Japanese Style Noodles (U-Dong) 해오름 냉동우동</p> <p>\$2.99 8.81oz. x 5pcs/pkg.</p>	<p>HUY FONG Sriracha Hot Chili Sauce 후이퐁 스리라차 핫 소스</p> <p>2\$5 ea./for 28fl.oz.</p>	<p>MIZKAN Oigatsuo Tsuyu (Soup Base) 미즈칸 쥬우소스</p> <p>2\$7 ea./for 16fl.oz.</p>
<p>THREE CRABS BRAND Fish Sauce 삼계 순 멸치 액젓</p> <p>\$3.99 24fl.oz.</p>	<p>YAMASHO Assorted Fish Cake Oden Set 야마쇼 오덴세트</p> <p>\$2.99 9.7oz.</p>	<p>HAIIO Yellow Croaker 해오름 황금돔 골비</p> <p>\$12.99 2.5 lbs.</p>	<p>S&B Golden Curry Sauce Mix 에스앤비 골든 커리 Mild/Medium Hot/Hot/Extra Hot - 7.8oz.</p> <p>\$2.99</p>	<p>CROWN Corn Chips 크라운 콘칩</p> <p>\$2.99 Original 5.85oz.</p>

SURPRISE IMPORTED KIMCHI SUPER SALE
NOV. 23RD - 24TH, 2019

중가집 맛김치
특/ 별/ 할/ 인 35oz.

2\$14.99
pkg./for

KOREA'S #1 KIMCHI IS ONSALE. BUY CHONGGA'S MAT KIMCHI(35OZ.) AT A SPECIAL PRICE. 2 for \$14.99 (regular 1 for \$10.49)

<p>CALBEE Frugra Fruit & Granola 칼비 프루그라</p> <p>\$5.99 17oz.</p>	<p>HAIOREUM Sweet Citron Tea with Honey 해오름 상큼하고 맛있는 유자차</p> <p>\$4.99 2.2 lbs.</p>	<p>KÜHAUS Touch Screen Air Fryer 쿠하우스 터치 스크린 에어프라이어</p> <p>\$79.99 ea.</p>	<p>KOTO Floral Rice Cooker 고토 플라워 전기 밥솥</p> <p>\$21.99 5CUPS \$27.99 ea.</p>	<p>Hello Kitty The White Tissue 헬로키티 더 화이트 미용티슈</p> <p>\$4.99 3cnt/pkg.</p>
---	--	---	---	--

BURLINGTON
3 Old Concord Rd,
Burlington,
MA 01803

본 세일 광고는 BURLINGTON지역에만 해당됩니다. *편의상 오자나 탈자가 있을 수 있습니다. *각 매장 상황에 따라 상품의 판매 수량과 세일 가격 등이 변경 및 제한될 수 있으며, 조기 품절 될 수 있습니다. *BOX세일 아이템을 제외한 모든 세일 아이템은 BOX단위로 판매하지 않습니다. *H마트에서 크레딧 카드를 이용하실 수 있습니다. This ad only pertains to our Burlington locations. During the editing process, there may be mistypes/misprints. Each location may be subject to limited availability, as well as their sale prices. Some products may be sold out. If a product is not listed as a boxed sale item, it cannot be purchased as a boxed sale item. All H Mart locations accept all major credit cards.



경험과 전문성으로
여러분의 소중한 자산을
책임지겠습니다

OUR AGENTS



나 원 태
617.642.3156
won@bostonpremierrealty.com



제이슨전
617.642.5670
jason@bostonpremierrealty.com



신 보 경
508.361.6064
boshin@bostonpremierrealty.com

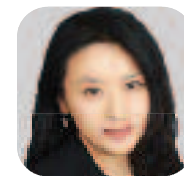

줄리 전
978.494.2043
julie@bostonpremierrealty.com



크리스틴 손
773.968.2651
christine@bostonpremierrealty.com

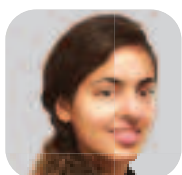

Ritika Chopra
617.697.1191
rchopra@bostonpremierrealty.com



이 준 균
617.543.5728
jun@bostonpremierrealty.com



차 민 영
651.402.5194
minyoung@bostonpremierrealty.com



이 현 주
401.935.3397
hyunju@bostonpremierrealty.com



최 은 경
781.690.4389
chrischoi@bostonpremierrealty.com



박 혜 원
617.447.0591
nikkiepark@bostonpremierrealty.com



비비안 유
617.935.2713
vivian@bostonpremierrealty.com

WWW.BOSTONPREMIERREALTY.COM



경험과 전문성으로
여러분의 소중한 자산을
책임지겠습니다

FEATURED LISTINGS



● 세탁소 매매

보스톤남쪽, 타운센터에 위치한 Full Plant, 안정된 고객과 매상, 소유주 은퇴, 하이드로카본.

Asking \$300,000



● 커머셜 빌딩

보스톤 북쪽 시티에 위치, 메인스트리트 선상, 주요 체인점들 주변, 5 Units 리테일 스토어 식당, 세탁소, 이발소 테넌트

Asking \$825,000

LISTINGS



● 커머셜 건물

보스톤 북쪽에 위치, 1층 식당 2&3층 Residential 아파트, 월 렌트 인컴 \$5,500 Property 택스 저렴

Asking \$650,000



● 싱글하우스 매매

학군 좋은 타운 앤도버에 위치 필립스아카데미 5분거리, Colonial 스타일, 3700 Sq.ft. Full Finished 지하실, 사우나시설

Asking \$674,000



● 리테일 가게 매매

대형 아시안 슈퍼마켓내에 입점 연중무휴로 바쁜 가게, 안정된 고정 매출 업종 변경 가능

Asking 가격 문의 바람



● 네일샵 매매

트래픽 많은 좋은 위치, 넓은 전용 주차장 확보된 고객과 안정된 직원들

Asking \$110,000



● Take Out Seafood 튀김 가게

보스톤 환승 스테이션 위치, 특점 상권 종일 바쁜 가게, 매상 50% 순수익, 연매상 \$300,000이상

Asking \$150,000



● 세탁소매매

보스톤북쪽에 위치, Full plant 세탁소 안정된고객과매상

Asking \$165,000

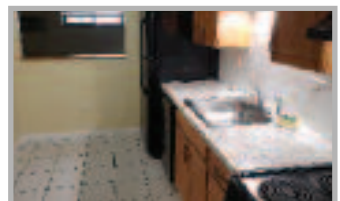

● 아파트 렌트

Winthrop 위치, 로건공항과 보스톤 10분거리 저렴한 렌트비, 주차 2대 가능, 수영장 시설 2 Beds & 1 Bath

Asking 월 \$1,800 (네고 가능)



● 네일샵 매매

높은 매상과 안정된 고객층 고급스런 인테리어 최상의 비즈니스 투자

Asking \$320,000



● 커피샵 매매

보스톤 북쪽 타운, 연매상 20만불 이상 확보된 단골 고객, 부담없는 렌트비 1200 sq.ft.

Asking \$120,000 Price Reduced



● 드랍오프 세탁소

보스톤 북쪽 교통량 많은 메인 스트리트에 위치 안정된 고객층

Asking \$40,000

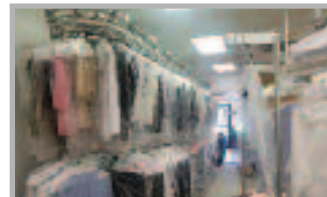

● 드랍오프 세탁소

보스톤 남쪽, 좋은 위치, Tailoring 수요 높음 대형 미국 체인점 주변 안정된 인근 여러 타운의 고객 확보

Asking \$50,000



● 세탁소 단독건물 매매

보스톤 인근에 위치, 안정된 매상, 좋은 위치 및 개발중인 Complex 인근에 위치

Asking \$1,095,000

3분기 가계소득 488만원, 경기악화에 사업소득은 '사상 최악'

2019년 3분기 가계동향조사 결과...사업소득 4.9% ↓ 1분위 근로소득 7분기 연속 감소...소득격차 5.37배

(세종=뉴스1) 이훈철 기자, 한재준 기자 = 올해 3분기 가계의 사업소득이 사상 최대 감소폭을 기록했다. 최근 계속된 경기악화로 자영업 가구의 경제사정이 최악의 상황을 맞이한 것으로 풀이된다.

근로장려세제(EITC) 등 정부의 지원에 따라 1분위 저소득 가구의 소득은 늘었지만 2분위에 있던 자영업자가 소득이 줄면서 1분위로 추락하는 현상도 계속됐다.

5분위 고소득 가구의 소득증가율이 줄면서 1분위와 5분위의 소득격차는 다소 줄었지만 5배 이상의 소득차이를 보이면서 여전히 과리가 큰 것으로 나타났다.

통계청이 21일 발표한 '2019년 3분기 가계동향조사 결과'에 따르면 올해 3분기 2인 이상 가구의 월평균 소득은 487만7000원으로 지난해 3분기 474만8000원보다 12만9000원(2.7%) 증가했다. 0%대 저물가가 이어지면서 물가를 반영한 실질소득 증가율도 2.7%를 기록했다.

특히 3분기 사업소득의 경우 87만9800원으로 전년동분기 92만5600원보다 4만5800원(-4.9%) 감소했다. 이는 지난해 4분기(-3.4%) 이후 4분기 연속 감소세이자, 2003년 가계동향조사 집계 이후 사상 최대 감소폭이다. 경기가 좋지 않았던 2008년 글로벌 금융위기나 2015년 메르스 사태 때보다 자영업 사정이 더 악화된 것이다.

경기악화에 따른 소비감소로 자영업자의 매출이 줄어든 가운데 최저임금 인상 등으로 비용부담이 늘어나면서 전체적인 소득이 감소한 것으로 풀이된다.

사업소득 감소는 고소득층의 소득감소와 함께 중산층의 추락으로 이어졌다. 올해 3분기 하위 20%인 1분위의 사업소득은 24만원으로 전년동분기 대비 11.3% 증가했다. 이는 2분위 경계에 있던 자영업가구의 소득이 줄면서 1분위로 내려앉은 결과다. 하위 40%인 2분위 역시 3분기 자영업자가 이동하면서 같은 기간 사업소득이 15.7% 증가했다.

반면 상위 20%인 5분위의 사업소득은 154만1000원으로 전년동분기보다 12.6% 감소했다. 4분위 역시 같은 기간 사업소득이 10%나 줄었다.

3분기 전체 가구의 월평균 근로소득은 336만1000원으로 전년동분기 대비 4.8% 증가했다. 2017년 1분기(-0.0%) 이후 10분기 연속 증가세다. 3분기 기준으로는 2012년 3분기 7.8% 증가 이후 7년 만에 최대 증가폭을 기록했다.

다만 1분위 저소득 가구의 근로소득은 44만8000원으로 1년 전보다 6.5% 감소해 2018년 1분기(-13.3%) 이후 7분기 연속 감소세가 이어졌다. 1분위 자영업 가구가 늘어난 반면 근로자 가구가 줄면서 근로소득



올해 3분기 가계의 사업소득이 사상 최대 감소폭을 기록했다. 최근 계속된 경기악화로 자영업 가구의 경제사정이 최악의 상황을 맞이한 것으로 풀이된다.

이 감소한 것으로 분석됐다.

이전소득은 정부 지원이 늘면서 크게 증가했다. 3분기 가구당 월평균 이전소득은 60만원으로 지난해 3분기 55만3000원보다 4만7000원(8.6%) 증가했다. 근로·자녀장려금 확대로 정부 지원금이 늘면서 1~3분위까지 소득증가 혜택을 본 것으로 나타났다.

1분위 이전소득은 67만4000원으로 전년동분기보다 11.4% 증가했으며 2분위와 3분위도 각각 5.0%, 6.2%의 소득증가율을 기록했다. 1분위는 근로소득(-6.5%) 감소에도 불구하고 이전소득이 크게 늘면서 전체 월평균 소득이 4.3% 늘어난 것

으로 조사됐다.

1분위 소득이 늘고 5분위 소득증가율이 다소 둔화되면서 계층간 소득격차는 다소 줄었다.

5분위 소득을 1분위 소득으로 나눈 균등화 처분가능소득 5분위 배율은 5.37배로 지난해 3분기 5.52배보다 감소했다. 하지만 2014~2016년 4배 수준이던 소득격차에 비하면 여전히 높은 수준이라는 지적이다. 분위별 가구의 월평균 소득격차를 단순히 계산한 소득격차도 높은 수준을 나타냈다. 3분기 1분위 소득은 137만4000원으로 5분위 980만원과 7.1배 차이를 보였다.

시장소득을 기준으로 한 3분기 균

등화 5분위 배율은 9.13배로 2분기 9.07배보다 격차가 벌어졌다. 다만 시장소득 균등화 배율에서 처분가능소득 균등화 배율 5.37배를 뺀 정책효과가 3.76배를 기록하며 3분기 기준 역대 최고치를 나타냈다.

박상영 통계청 가계수지동향과장은 "소비가 둔화되고 건설·설비 투자 부진 속에 전반적으로 업황이 부진하다보니 자영업자가 아래 분위로 이동하거나 탈락하는 경우가 발생했다"며 "다만 EITC 등 공적 이전소득 부분에서 정부 정책을 강화하면서 1분위 가구의 소득을 끌어올리는 요인으로 작용했다"고 말했다. boazhoon@news1.kr

한국당 '개혁공천'안 21대 총선서 현역 50%이상 교체

총선기획단 "현역 의원 50% 교체 위해 3분의 1 이상 컷오프 필요"

(서울=뉴스1) 이원준 기자 = 자유한국당이 21대 총선에서 현역 의원 절반이상을 교체하기로 하는 등 당 인적 쇄신을 위한 개혁공천안을 발표했다.

박맹우 한국당 총선기획단장은 21일 총선기획단 회의 직후 국회 정론관에서 기자회견을 갖고 "21대 총선에서 현역 의원의 절반 이상을 교체하는 개혁 공천을 하기로 했다"며 "교체율을 높이기 위해 현역 의원 3분의 1 이상 컷오프를 실시하기로 했다"고 말했다.

박 단장은 "향후 공천 방향과 컷오프에 관한 세부 사항에 대해 심도 있

는 논의를 계속할 것이다. 총선까지는 로드맵이 곧 완성되기 때문에 이에 따라 진행될 것"이라며 "다만 여러가지 변수들이 있기 때문에 고민해야 할 부분이 많이 있다"고 했다.

그는 현역의원 컷오프 비율을 33%(3분의1)로 한 것과 관련, "국민이 바라는 혁신에 부응하기 위해 현역 의원 50%(교체)를 말했다"며 "50% 교체를 위해 이 정도의 컷오프가 필요하다고 판단했다"고 설명했다.

박 단장은 당내 반발이 있을 것이라는 지적에 "너무 걱정을 안 해도

된다. 과거에 누구를 찍어내기 위한 그런 룰이 아니다"며 "모두에게 똑같이 적용되는 공평·공정하고 정의로운 룰을 만들면 당원들이 납득할 것"이라고 말했다.

박 단장은 세부적인 공천물과 공천관리위원장 선임등에 대해서는 아직 정해지지 않았다고 설명했다.

그는 현역 50% 교체 공천물이 향후 바른미래당 '변화와 혁신'을 위한 비상행동'과 통합에서도 적용되는지는 질문에 "저희가 큰 차원의 목표를 제시한 것"이라며 "누가 봐도 수긍할 만한 기준을 만드는 것에 성패가 달려 있다"고 답했다.



황교안 자유한국당 대표가 4일 서울 여의도 국회에서 열린 총선기획단 임명장 수여식 및 1차 회의에서 박맹우 단장에게 임명장을 전달하고 있다.

박 단장은 공천물 발표 시점이 황교안 대표의 단식투쟁과 연관된 것이 아니냐는 지적에는 "전혀 (관계가) 없다. 지난주 월요일 이런 논의를 하

다가 결론을 내지 못했던 것"이라고 선을 그었다.

jirkim@news1.kr

Chelmsford Beauty Academy

로웰에서 5분, 로렌스에서 15분, 벌링턴에서 10분, 앤도버에서 10분 거리

- 경험있는 교사진
- 90% 후보드 시험 통과후 바로 취업
- 풀타임 및 파트타임
- 매달 속눈썹 연장, 속눈썹 리프트, 눈썹 문신 훈련 클래스



뷰티 아카데미 수업 내용 및 시간

에스테틱스: 600시간

페이셜, 왁싱, 메이크업, 속눈썹 연장 등 포함

매뉴큐어리스트 : 100시간

매니큐어, 페디큐어, 아크릴릭 젤, 디핑 파우더 등 포함



60 Chelmsford st #2, Chelmsford MA 01824
978.250.4488 978.987.3766

특스베리 소재 성업중인 네일살롱에서 네일 테크니션 구인중
주급 \$800-\$1000
978.967.6695, 978.987.3766

2개 대형 네일살롱 세일중
12개 스파 페디큐어, 10개 매니큐어 테이블
2 페이셜+ 왁싱 룸, 월마트가 있는 대형 플라자 내(가격 16만불 이상)



크라우저 & 서 로펌

MIAMI • BOSTON • D.C.
이민법/개인상해법 전문

- ✓ 전문인력 취업비자(H-1B)
- ✓ 투자비자(E-2)
- ✓ 주재원 비자(L-2)
- ✓ 투자이민(EB-5)
- ✓ 특기자 비자(O-1, P-1)
- ✓ 가족초청이민
- ✓ 단기연수원비자(H-3)
- ✓ 시민권 신청
- ✓ 취업이민
- ✓ 주방재판
- ✓ 교수/연구직 이민
- ✓ 개인상해(교통사고)



▶ BOSTON Office Tel. 617-566-7979

1309 Beacon Street Suite 300 Brookline, MA 02446 Fax. 617-566-7982

▪ Email : info@stevesuh.com ▪ 홈페이지(국문/영문/중문) : stevesuh.com / suhlawyer.com

▶ MIAMI Office ▪ Tel. 305-372-7776 ▪ 28 W Flagler St Suite 330 Miami, FL 33130

성양푸안 다블뤼 보스톤 한인성당
 St. David's Catholic Parish of Cambridge

주일 미사 (Sunday)
 오전 9시 45분 (English)
 오전 11시 (Korean)
 오후 4시 30분 (Korean)

평일미사
 (화) 오전 10시 30분
 (목) 오후 7시 30분

고백성사
 미사 시작 30분전

예비신자 교리반
 9월에 시작합니다.

45 Ash St. Newton MA 02466 / 617-558-2711
 stadparish@gmail.com / stdaveluychurch.org
 www.facebook.com/stdaveluy

하나님을 기뻐하는 교회 삶을 노래하는 교회

나사렛사람의교회
 KOREAN CHURCH OF THE NAZARENE

주일예배 오전 11시

"하나님은 가까이 계시합니다.
 나사렛사람의교회도
 가까이 있습니다."

900 Main Street
 Reading, MA 01867
 보스톤 북쪽
 I-95 Exit 38B
 (Rt. 28N)로 나와서
 2 마일 왼쪽에 있습니다.
 Tel. 781.439.1840

www.npeople.org
 담임목사 유 경 열

HANNDYMAN ANDY **핸디맨 앤디**

플러밍, 변기, 욕조, 전기
 상가, 가정집, 신, 증축
 목수일, 마루, 타일 etc.
 식당 후드팬,
 식당 장비 수리

상담문의 **508.381.9519**
 508.685.7688

초이스 간판

간판 및 사인
 LED Sign, Channel Letter,
 Truck Lettering, Banner,
 Poster, Window Lettering,
 Car Sign, All Types of Signs.

617.470.1083
 choisigns@yahoo.com

성경대로 믿으며
 성경대로 가르치고
 성경대로 실천하는 교회

사랑제일교회
 LOVE FIRST
 PRESBYTERIAN CHURCH

담임 목사: 권중삼
 Faith Theological Seminary, M Div.
 New York Univ. M.E.
 한양대학교 대학원
 한기총 대한예수교장로회 미주노회 소속

교회 예배 안내	
주일 예배	오후 2시
주일 학교	오후 2시
전도인 공부	오후 4시
화요 공부	오후 7시
수요 예배	오후 7시
구역 예배	각 구역별

* 모든 예배는 영어로 동시 통역됩니다.
 All services are translated in English simultaneously

461 King St. Littleton, MA 01460 Tel: (978) 696-3293, (978) 844-2404
 www.lovefirstchurch.com

보스톤 서부 장로교회
 Boston-West Korean Presbyterian Church

어머님 마음 같은 교회

주일예배: 오후 2시	주일학교: 오후 2시
중고등부: 오후 2시	대학부모임: 주일 12시
금요기도회: 오후 8시	구역모임: 구역별로

담임목사: 김학수
 www.bostonwestchurch.org

657 Boston Post Road, Weston, MA 02493
 교회 : 781.894.3958 목사관 : 617.969.5809

우스터한인연합감리교회

예수님을 알고
 그를 알리자

〈예배시간〉
 주일: 오전 10:30
 주일학교: 오전 10:30
 금요기도회: 오후 7:30
 새벽기도회: 오전 6:00(화~금)
 우스터한국학교: 토 9:30~12:30

114 Main St. Worcester, MA 01608
 Fax: 508.799.4488
 http://workmc.org

담임목사: 김현태
 617.780.4178

사업의 시작은
이경해 부동산

Tel 800.867.9000
 Cell 508.962.2689

email: kayleebrokers@aol.com
 www.leebrokers.biz

4989 부동산 매개는

BH HS **버크셔 헤서웨이**
 BERKSHIRE HATHAWAY

617-969-사구팔구

www.bhh-sneprime.com

보스톤 봉사회

의료보험안내
 무료세금보고

Tel. 508-740-9188

‘성령 안에서 하나되는 교회’

하나님과 나 사이에 죄로 인해 막혔던 담을 예수님이 무너뜨리셨습니다.
 그 사랑으로 우리도 서로 사랑하며, 그리스도의 몸된 교회를 이루었습니다.
 겸손.. 은유.. 인내.. 사랑.. 용납.. 부끄심에 합당한 삶을 살아야겠습니다.

여러분을 초대합니다.

금요찬양예배 저녁 8:00
주일예배 오전 10:00

주일 예배 오전 10:00
 주일학교, 유스 예배 오전 10:00
 금요찬양예배: 금 오후 8:00
 새벽예배: 월-금 오전 5:30, 토 오전 7:00
 청년모임 주일오후 12:30
 속회모임 수 - 주일 속회별
 중보모임 화, 목 오후 8:00, 주일 오전 9:30
 성경공부 주일 오후 12:30, 수 오전 9:30, 금 오후 9:30

비전 교회
 80 Mt. Auburn St., Watertown, MA 02472 Tel: 617.744.9557
 www.gracevisionumc.org

UMS
 신용카드결제 전문 기업 SINCE 1994

**15년동안 한인 비즈니스의
 크레딧 카드 솔루션을 책임져 왔습니다.**

전문성과 기술력으로
 탁월한 한국어 서비스를 제공하는 **UMS**

flex Gift UP SOLUTION

UMS는 뉴저지에 본사를 둔 카드결제 전문회사로서 미 전역에 서비스를 제공하고 있습니다.
 FlexGift 기프트카드 프로그램, 자회사 UP Solution을 통한 POS 시스템, 모바일 결제 시스템 등
 필요한 모든 제품과 서비스들을 제공, 최적의 환경에서 비즈니스를 하실 수 있도록 돕습니다.

UMS 보스톤지사 공식딜러 **이선호**
781.266.7245
617.820.4833



세계 **No.1**
홍삼브랜드
정관장 CHEONG KWAN JANG

정관장

고민하지 마시고 연말선물은 정관장으로 전하세요

홍삼은 면역력 증진, 피로 회복,
기억력 개선, 항산화 기능을
인정받은 최고의 건강식품입니다.



홍삼정



홍삼정 에브리타임



홍삼톤 골드



홍삼 달임액

사랑을 나누는 홀리데이

정관장으로 더 건강하게

EVENT 1

(프로모션 제품 소진시 마감)
홍삼정 240g 구입시
홍삼정 30g 과
홍삼톤 마일드 10포 증정



EVENT 2

(프로모션 제품 소진시 마감)
홍삼톤 제품 / 다림액 구입시
홍삼톤마일드 20포 증정



EVENT 3

천녹정 구입시
원양세트 1박스 증정



(10제품 한정)

EVENT 4

홍삼정 에브리타임 구입시
홍삼톤마일드 10포 증정



(프로모션 제품 소진시 마감)

보스톤 정관장 브랜드스토어

781-238-0303



3 Old Concord Rd,
Burlington, MA 01803

타주로도 배송 해드립니다.



로 주문후 다음날 편하게 받으세요.
\$100이상 주문시 무료배송

이 칼럼은 본지의 편집방향과 다를 수 있습니다

신영각 (보스톤코리아 칼럼니스트)

人

虔(건)

"하나님의 종이요 예수 그리스도의 사도인 바울 곧 나의 사도 된 것은 하나님의 택하신 자들의 믿음과 경건(敬虔)함에 속한 진리의 지시과 영생(永生)의 소망을 인함이라 :

Paul a servant of God and an apostle of Jesus Christ for the faith of God's elect and knowledge of the truth that leads to godliness - a faith and knowledge resting on the hope of eternal life, 이永生은 거짓이 없으신 하나님이 영원한 때 전 부터 약속하신 것인데...(Titus 1: 1,2.

같은 배를 타고 고기잡이 하던 선원 16명 살인 혐의를 받던 북한(北韓) 어민 두 사람을 강제로 북한에 보낸 사건 -

정부는 북한 주민 추방조치에 대해 "국민이 위협에 노출될 개연성을 없애기 위해 추방을 결정했다"면서 "휴약범 도주라는 새로운 상황에 대해 정부가 적극 대응한 것"이라고 했다.

정부 주장대로 북한 이탈 주민이라도 휴약범을 대한민국이 받아줘야 하는냐는 여론이 있는 반면 설령 이들이 살인자라 할지라도 고문과 처형이 기다리는 북한으로 돌려보내는 결정은 문명국가의 정부가 할 수 있는냐는 비판도 커질 수 있다.

지난 19일 문재인 대통령이 조국(曹國) 전 법무부장관 사태와 관련 "제가 그분을 장관으로 임명한 치지와는 상관없이 결과적으로 많은 국민에게 갈등을 주고 분열시킨 점에 대해 다시 한번 사과 말씀을 드린다"고 말했다.

문 대통령은 서울 마포구 MBC 공개홀에서 있는 '국민과의 대화'에서 "우리 정부는 부동산 정책에서는 자신 있다고 장담하고 싶다"고 했으나 "지금까지 부동산 가격을 잡지 못한 이유는 역대 정부가 늘 부동산을 경기 부양 수단으로 활용해 왔기 때문"이라고 했다.

하지만 이 정부는 크고 작은 부동산 대

책을 17차례나 쏟아냈으면서 '아파트 303m2 당 1억원 시대'를 열은 것.

그런데 '자신 있다'는 말의 근거가 없는데 문 대통령은 최저임금 대폭 인상, 주 52시간제를 계속 밀고 나가겠다고.

중소기업인들을 절망시킬 발언인데 정말 문제가 없다면 왜 정책을 수정하고 있나. 주 52시간 근무제와 관련해서도 "유연 근무제를 확장해 주는 방법 등 보완 합의가 이뤄졌지만 국회에서 입법이 되고 있지 않다"고 - 국회 탓에 앞서 이같은 정책을 추진한 정부가 문제다.

문 대통령은 '조국(曹國) 사태'에 대해선 "이번 기회에 검찰 개혁의 중요성, 절실함 등이 다시 한번 부각된 것은 다행스럽다는 생각이 든다"고 -

파렴치 위선자(僞善者)를 법무장관 임명을 강행해 '나라를 두 동강 내놓은 대통령이 이웃집 얘기하듯...'

특히 "남, 북한 관계는 굉장히 보람을 느끼고 있는 분야"라며 "전 세계에서 가장 전쟁위험이 높은 곳이 한반도(韓半島)였지만 지금은 대화 국면에 들어섰다"며 문 대통령이 자랑했으나 다섯 차례 남북, 북미 정상회담이 허무한 '쇼'로 드러났고 북한이 연일 미사일을 발사하고 있는데 문 대통령은 보람을 느낀단다.

종료를 앞둔 한일 지소미아에 대해선 "

일본이 원인을 제공했다. 어느날 갑자기 수출 규제 조치를 취했다"고 했다.

일본의 수출규제와 군사 정보협정이 무슨 연관이 있나? 제 발등을 찍어 난관이 들이닥쳤는데 영똥한 말을 한다.

경제 안보가 모두 중요한데 대통령이 TV에 나와 자기 책임을 남의 얘기하듯 떠넘기니 나라 걱정은 누가 해야하나... 국민의 실망이 커질 수밖에...

문 대통령은 "검찰개혁은 법, 제도 개혁은 법무부가 하지만 검찰의 조직 문화와 수사 관행을 바꾸는 건 검찰이 스스로 하는 것"이라며 "검찰 내부에 대한 개혁은 윤석열 검찰총장을 신뢰하고 있다"고 했다.

국회 상임위 17곳 중 12곳에서 내년 예산안 예비 심사를 마친 결과 정부안(案)보다 10조원 이상 불어난 것으로 집계됐다.

정부가 올해보다 9.3% 늘려 제출한 초대형 예산안에 대해 자유한국당, 바른미래당 등 야당의원들의 말로는 "삭감하겠다"면서도 밀실에서 자기 지역구 관련 예산 늘리기에 혈안이 돼서다.

국회 예산 심의 첫 단계부터 예산 총액이 정부안보다 무려 10조원이나 늘어난 것은 전례가 드문 일...

513조 규모의 새해 예산안은 모두가 국

민 세금이다. 한국당은 이를 총선용 '망국(亡國) 예산'이라 규정하고 대규모 삭감을 예고했었다.

경기 침체와 기업 이익 격감으로 세금도 걷히지 않는다. 정부는 적자 국채를 60조원이나 찍겠다고. 관리재정수지가 내년엔 72조 적자로 사상 최악이 된다.

GDP 대비 재정 적자 비율이 3.6%로 국제 건전재정기준(3%)를 훨씬 초과하게 된다.

'망국 예산'이란 말이 과장만은 아니다. 야당 의원들은 나라 대신 지역구 표만 바라보며 본분을 망각하고 있다.

반면 민주당 의원들은 야당의 예산 삭감 시도에 대해선 툭툭 뭉쳐 제동을 걸고 있다. 문 정권이 '야당 복(福) 하나는 타고 났다는 말이 괜한 말이 아니다.

虔: 풀어보면 "호랑이 몸에 글(文)이 박혀 있어서 "뭇 사람의 존경을 받는다"는 뜻.

아이들이 어른을 존경하는 것은 '어른이 아이들 보다 "크고 힘이 세게" 보여 겁을 내는 전제(前提)로 순종하듯이...

겉으로 호랑이 모습이나 속으로 아이들이 필요로 하는 "글" 또는 지식(智識)을 공급하는 원천을 갖추고 있는 장유(長幼)의 관계.



Susan Ahn 부동산

한인대표 에이전트 #1

고객들의 끊임없는 추천이 증명하는 실력, 신속 정확한 일처리

MULTI MILLION DOLLAR SALES. TOP PRODUCER #1 AGENT

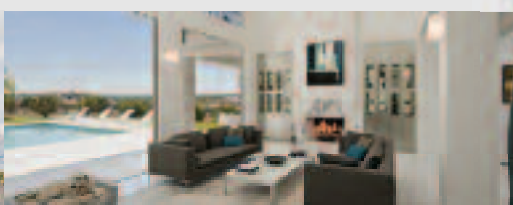

보스톤 최고 명성의 부동산 회사 Centre Realty Group에 소속되어 있고, 20년 넘는 미국 생활과 부동산 노하우로 부동산 구매, 매매, 투자건물, 렌트를 찾아 드립니다. 한국에 계시는 고객은 계약을 하고 바로 입주하실 수 있도록 도와 드립니다.

Cell: 339.224.1512

Kakao ID: susan1223
Email: susan.ahn@centrerealtygroup.com

1280 Centre St.
Newton, MA 02459



Jay Lee

Newstar JBL Realty in Boston



잘 하겠습니다!

• 미주 최대 한인 부동산
• 고객과 함께 성장하는
뉴스타 JBL부동산

신뢰와 경험을 바탕으로 부동산 전문가들이 도와 드립니다

FEATURED LISTINGS (문의: 애나 정 617.780.1675)



East Cambridge New condominium에서 편리하고 멋진생활을 즐기시길 바랍니다.

55세대 Residential 7층 건물. 2bed만 Available. 입주와 투자용으로 최고의 위치 Lechmere 0.3miles MGH 1.5 miles Harvard University 2miles

ASKING \$899k - 1199k







Woburn's Newest Luxury farmhouse Condominium (Townhouse)에서 전원생활을 즐길 기회를 잡으시기 바랍니다.

총112세대, 1층 9 foot ceiling과 open concept floor plan. 2bed, 2bath이상

ASKING \$600,000-\$800,000

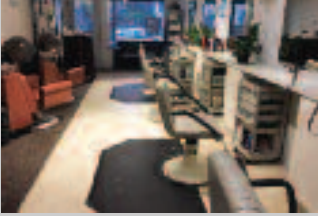
주택매매 전문, 상용건물, 투자, 사업체 아파트렌트, 부동산개발 투자상담 환영

금주의 LISTINGS

 <p>Lexington Hair Salon 성업중인 헤어살롱. 오너가 20년 직접 운영, 고정손님 다량 확보.</p> <p>ASKING \$50,000</p>	 <p>보스턴 서쪽 한국식당 23년 오너가 직접 운영 고정 고객을 많이 확보</p> <p>ASKING \$80,000</p>	 <p>보스턴 북쪽 세탁소 매매 30년 이상된 대형 물안에 위치. 고정 고객과 안정된 매상. 하이드로카본. Full plant.</p> <p>ASKING \$19,9500</p>
 <p>보스턴 남쪽 성업중인 세탁소 매매 고정손님 확보</p> <p>ASKING \$99,000</p>	 <p>Nail Salon 메니큐어 10, 페디큐어 10 벌링턴 15개 상가가 밀집된 성업중인 Nail Salon</p> <p>ASKING \$95,000</p>	 <p>새로이 설립되어 성업중. 무한한 가능성. 알링턴 Nail Salon & Spa</p> <p>ASKING \$375,000</p>



WE ARE RECRUITING NEW AGENT
NOW HIRING

뉴스타 JBL 부동산과 함께 하실 새로운 가족을 찾습니다.



애나 정
617.780.1675



오성빈
978.505.3736

SOLD

1. 퀴지 마리나 베이 고급 1 B/R 콘도 **SOLD**
2. Condominium in Billerica 3 B/R, 2 Bath, \$280,000 **SOLD**
3. Drop Shop in Somerville \$30,000 **SOLD**
4. Condominium in Andover, 3 B/R, 2 1/2 Bath **SOLD**
5. Nail salon in Dedham **SOLD**
6. Brighton 1 Bedroom condominium **SOLD**
7. Dedham Single Family House, 6 Bed/4 bath **SOLD**
8. Boston Fenway Condominium, \$668,000 **SOLD**
9. Arlington Single Family House, \$1,495,000 **SOLD**
10. Quincy Single Family House 4 Bedroom **SOLD**
11. Dedham Single Family House \$745,000 **SOLD**
12. Drop shop in Newton \$49,000 **SOLD**

LISTINGS

 <p>North Andover 성업중인 풀 플랜트 세탁소</p> <p>ASKING \$130,000</p>	 <p>보스턴 서쪽 네일샵 안정된 수입, 고정손님 확보</p> <p>ASKING \$170,000</p>	 <p>캠브리지 비어 와인 팩캐지 store</p> <p>ASKING \$200,000</p>
---	---	---

압도적 스케일 '백두산'...이병헌x하정우 첫만남

(서울=뉴스1스타) 장이름 기자 = 백두산 폭발을 막아라.

대한민국 관측 역사상 최대 규모의 백두산 폭발이 발생한다. 갑작스러운 재난에 한반도는 순식간에 아비규환이 되고, 남과 북 모두를 집어삼킬 추가 폭발이 예측된다.

배우 이병헌, 하정우, 마동석, 전혜진, 그리고 배우지가 '백두산' 폭발을 막기 위해 뭉쳤다. 이병헌 하정우의 첫 만남부터 압도적 스케일의 재난영화 장르까지, '백두산'이 12월 극장가를 접수할 것으로 기대된다.

'백두산'은 남과 북 모두를 집어삼킬 초유의 재난인 백두산의 마지막 폭발을 막아야 하는 사람들의 이야기를 그린 영화로 총 2600만 관객을 사로잡은 '신과 함께' 시리즈를 제작한 텍스터 스튜디오의 신작이다. '천하장사 마돈나' 김씨 류투기' 이해준 감독과 '감시자들' 공동연출과 '신과 함께-죄와 벌' 'PMC: 더 벙커' 촬영을 맡은 김병서 감독이 공동연출했다.

이병헌은 극 중 백두산 폭발을 막기 위한 결정적 정보를 손에 쥔

북한 무력부 소속 일급 자원 리준평 역을 맡았다. 그는 오랜만에 국내 관객들과 만나는 소감에 대해 "영화 '그것만이 내 세상'을 마지막으로 극장에서 봤던 것 같다"며 "그 영화가 개봉한지 2년 정도 지난 것 같다. 매해 이렇게 무대 위에서 새 영화를 공개하고 만나 뵙고 하다가 2년만에 올라오니 어색한 느낌도 있기도 하고 긴장도 되고 기대도 된다"고 털어놨다.

하정우는 '더 테러 라이브' '터널' 등으로 '재난영화장인'이라는 수식어가 있다. 그는 이번 출연 이유에 대해 "터널'이나 '더 테러 라이브' 같은 경우에는 혼자 있었다면 이번에는 다같이 힘을 합쳐 헤쳐나가게 된다. 한결 마음이 편하지 않나 싶다"며 "'백두산' 폭발에 대해 많이들 얘기한다. 1000년 전에 한번 그런 일이 있었다. 영화적 상상력 동원해서 그러한 일들이 벌어진다면 어떻게 될지에 대해서, 그걸 헤쳐나가는 사람들의 모습에서 재미를 느낄 수 있지 않을까 한다"고 말했다.

이병헌과 하정우는 이번 영화로 처음 만났다. 먼저 이병헌은 "

여러가지 장르를 저해 해봤다고 생각했는데 재난영화 장르 처음이었던 것 같다. 처음으로 해보는 재난영화였다"며 "재난영화에서 놓칠 수 없는 스틸감 긴장감이 전반적으로 흐르기 때문에 시나리오를 읽을 때 단숨에 읽는 재미가 있었다"고 털어놨다. 그러면서 "또 하정우라는 배우와 함께 버디무비 형식의 훈훈함이 있는 영화기 때문에 기대가 컸다"고 출연이유를 덧붙였다.

하정우는 "재난영화라고 해서 행동이나 캐릭터나 말이 단선적이지 않아서 좋았다. 재난상황이라고 해서 인물들이 24시간 힘들어하지 않는다"고 말했다. 이어 "그런 부분에서 밸런스가 잘 갖춰져 있다 생각했다. 그 안에서 유머가 있고 솔직한 인물들의 대처 등의 모습들이 새로운 재난 영화가 아닐까 했다"며 "(이병헌과) 티키타카가 재난을 돌파해나가는 상황 속에서도 벌어지는 에피소드들이 너무나 큰 매력이라 생각했다"고 설명했다.

배수지는 그 속에서 반드시 살아남기 위해 고군분투하는 최지



영(배수지 분) 역을 연기했다. 현재 그는 SBS 금토드라마 '배가본드'에서 국정원 요원으로도 출연 중이다. 이에 그는 "'배가본드'에서와는 다른 모습 보여드릴 수 있을 것 같다. 드라마에서는 국정원

요원으로 사건 해결하는 쪽이었다면 '백두산'에서는 재난을 온몸으로 맞이하고 이겨내는 모습을 보여드릴 수 있을 것 같다"고 말했다. 기대감을 높였다. aluemchang@news1.kr

11월 24일 - 11월 30일

재미로 보는 주간 운세 지문 철학원

www.askjiyun.com
213-739-2877



<p>쥐띠 적당한 선에서 만족하고</p> <p>●운수:뭔가 조치가 필요합니다. 막연히 잘 될 것이라는 확신만 가지고는 부족한 결과가 나올 것입니다. ●금전: 적당한 선에서 만족하고 넘어가세요. 과한 욕심을 내다가는 그나마 들어올 이득도 기대하기 힘들게 됩니다. ●애정: 보고 싶지 않은 사람을 어쩔 수 없이 만나게 될 수 있습니다. 만나게 되더라도 가급적이면 길게 말을 섞지 않는 것이 좋습니다. 84, 72, 60, 48, 36, 24년생은 24, 27일 길일. 26, 29일 주의.</p>	<p>소띠 희비가 교차하는</p> <p>●운수:가까운 사람으로 인해 희비가 교차하는 시기입니다. 누구 때문에는 기쁘고 웃을 일이 생기고 누구 때문에는 마음이 아프거나 슬픈 일이 있겠습니다. ●금전:평소보다 소비가 늘어납니다. 특히 순간적인 기분이나 체면유지를 위해 지출하기 쉽습니다. ●애정:이성의 유혹이 따르는 때입니다. 자신을 잘하지 않으면 난처한 입장에 놓일 수 있습니다. 85, 73, 61, 49, 37, 25년생은 24, 28일 길일. 27, 30일 주의.</p>	<p>범띠 생각했던 것보다</p> <p>●운수:오래된 인연을 만나게 됩니다. 마치 타임머신을 타고 그때 그 시절로 돌아간 기분이 들 것입니다. ●금전:다시 한번 대인관계의 중요성을 인식해야 합니다. 그동안 쌓아온 인맥의 힘이 금전적인 이득을 보게 될 것입니다. ●애정:모든 것을 솔직하게 다 털어놓으세요. 잔술한 대화를 나누면 생각했던 것보다 더 좋은 방법이 생길 것입니다. 86, 74, 62, 50, 38, 26년생은 26, 29일 길일. 24, 28일 주의.</p>
<p>토끼띠 시간을 두고 천천히</p> <p>●운수:사람들과 어울리는데 서투른 것이 문제가 됩니다. 소외된 다음에 후회하지 말고 미리 대인관계에 신경 써야 하겠습니까. ●금전:현재 돈을 많이 버는 것도 중요하지만 앞으로 더 발전할 가능성이 있는 지를 먼저 고려해야 합니다. ●애정:한 번 굳게 닫아버린 마음의 문을 다시 열기는 쉽지 않을 것입니다. 시간을 두고 천천히 설득해야겠습니다. 87, 75, 63, 51, 39, 27년생은 25, 30일 길일. 26, 29일 주의.</p>	<p>용띠 여러모로 얻는 것이</p> <p>●운수:친목을 도모하는 자리에 적극적으로 참여하도록 하세요. 대인관계로 인해서 여러모로 얻는 것이 클 것입니다. ●금전:큰돈을 벌 수 있는 찬스가 눈앞에 다가오고 있습니다. 계획대로 일이 척척 풀리고 금전적인 이익도 따라갈 것입니다. ●애정:모든 것이 편안해지니 상대에게도 너그럽게 대하게 됩니다. 서로간의 대화도 잘 통할 것입니다. 88, 76, 64, 52, 40, 28년생은 25, 28 일길. 24, 27일 주의.</p>	<p>뱀띠 먼저 깃발을 꽂는 자가</p> <p>●운수:자신에게 주어진 일에만 충실해야 합니다. 다른 일에 신경 쓰다가는 정작 자신의 일은 소홀히 할 수 있습니다. ●금전:공적으로나 사적으로나 나가야 할 돈이 늘어날 것입니다. 꼭 필요한 곳에 쓰게 되니 기분 좋게 지출할 수 있습니다. ●애정:사실 여부를 떠나서 우선 믿어주는 마음을 보여주세요. 그러면 변화가 일어나고 서로가 편안해집니다. 89, 77, 65, 53, 41, 29년생은 24, 30일 길일. 25, 28일 주의.</p>
<p>말띠 미루던 일을 해보도록</p> <p>●운수:그동안 하고 싶었던 일이나 미루던 일을 해보도록 하세요. 평소보다 많은 일을 할 수 있을 것입니다. ●금전:서로에게 도움이 되는 거래가 이루어질 것입니다. 기다리던 돈도 무난하게 들어올 것입니다. ●애정:힘들 때에 의지할 수 있는 유일한 사람이 배우자라는 것을 알아야 합니다. 부부 사이가 돈독해질 수 있는 때입니다. 90, 78, 66, 54, 42, 30년생은 25, 30일 길일. 24, 26일 주의.</p>	<p>양띠 자신의 삶에 약이</p> <p>●운수:당장 듣기 좋은 사탕발림 같은 말에 따라가지 마세요. 현실적으로 도움이 되는 쓴 말에 귀를 기울여야 자신의 삶에 약이 되어줍니다. ●금전:갈증이 반반으로 뒤섞여서 오는 운세입니다. 들어오는 돈과 나가는 돈이 비슷합니다. ●애정:사랑보다 정이 더 무서울 수 있습니다. 아나라는 생각이 되면 더 정이 들기 전에 단호하게 끊어야 합니다. 91, 79, 67, 55, 43, 31년생은 26, 29일 길일. 24, 27일 주의.</p>	<p>원숭이띠 기대 이상의 좋은 결과가</p> <p>●운수:이런저런 걱정으로 망설이는 것이 있다면 용기내서 해보세요. 기대 이상의 좋은 결과가 나올 것입니다. ●금전:매매나 계약의 기회가 오고 있습니다. 적극적으로 움직여서 지금의 이 기회를 잘 활용해야 할 것입니다. ●애정:부부가 화목하니 가정에 온기가 듭니다. 사귀고 있는 사람과 좀 더 가까워질 수 있는 기회가 생겼습니다. 92, 80, 68, 56, 44, 32년생은 27, 30일 길일. 25, 28일 주의.</p>
<p>닭띠 급한 것부터 처리해야</p> <p>●운수:불미스러운 일을 피해하려면 가급적이면 일찍 귀가 하세요. 특히 밤늦은 시간에 외출은 하지 않는 것이 좋겠습니다. ●금전:철저한 금전관리가 필요할 때입니다. 미리 계획을 세워서 급한 것부터 처리해야 할 것입니다. ●애정:은 모습만 보여주고 싶은 자신의 마음과는 다르게 자꾸 보여주고 싶지 않은 모습이 들릴 수 있으니 조심해야 합니다. 81, 69, 57, 45, 33, 21년생은 24, 28일 길일. 26, 29일 주의.</p>	<p>개띠 객관적이고 냉정한 눈으로</p> <p>●운수:객관적이고 냉정한 눈으로 볼 필요가 있습니다. 내가 아는 가족의 모습과 다른 사람이 보는 것과 다를 수 있다는 것을 알아야 합니다. ●금전:들어오는 수입에 비해서 과한 지출을 하지 않도록 하세요. 분위기에 휩쓸리면 주머니가 비게 됩니다. ●애정:하러던 제대로 해야 할 것입니다. 형식적인 사과는 아예 하지 않는 편이 나올 수 있습니다. 82, 70, 58, 46, 34, 22년생은 25, 29일 길일. 24, 27일 주의.</p>	<p>돼지띠 모든 일에는 순서가</p> <p>●운수:급하게 서두른다고 될 일이 아닙니다. 모든 일에는 순서가 있는 것이니 때를 기다리세요. ●금전:최상의 경우만 생각하지 말고 최악의 경우도 생각해야 합니다. 미리 대비해두면 도리어 금전적으로 유리하게 풀릴 것입니다. ●애정:조금이라도 배려하고 사소한 것이라도 관심을 보여주세요. 따뜻한 말 한마디를 건넨 것이 행복하게 해줍니다. 83, 71, 59, 47, 35, 23년생은 26, 30일 길일. 25, 28일 주의.</p>

구인

광고 문의 617-254-4654

9/20
벨몬트에 있는 세탁소에서 일하실 분 구합니다.
타운터 파트타임 1명, 풀타임 1명.
T. 617-309-6140

10/18
웨스터보로에 있는 한국 식당에서 함께 일할
웨이터, 웨이추레스 구합니다.
T. 508-366-8898

사고 팔고

광고 문의 617-254-4654

10/25
Colors Hair and Nails Spa 매매, 11년된 비즈니스
단골 손님 다수 확보, 오너 은퇴
T. 413-267-0195

생활서비스

광고 문의 617-254-4654

10/18
보스톤지역 자동차 출장 수리 해드립니다.
모든 브랜드 차종, 모든 파트 수리 가능합니다.
T. 646-510-6022

장 음식 주문

- 김밥 및 떡 전문
- 생일잔치, 교회모임
- 돌, 회갑, 계모임 음식
- 대학교 파티, 결혼식
- 저렴한 가격
- 맛있고 풍부한 음식

Tel: 781-648-0584

아이유, 신곡 '러브 포엠' 주요 음원차트 1위 싹쓸이

(서울=뉴스1스타) 정유진 기자 = 오랜만에 가수로 돌아온 아이유가 다시 한번 음원 파워를 입증했다

지난 1일 미니 5집 선공개곡 '러브 포엠(Love poem)'을 발표한 아이유는 신곡 발매 직후 멜론, 지니, 벅스, 올레뮤직, 소리바다 등 주요 음원차트 1위를 싹쓸이 하며 음원 파워를 입증했다.

미니 5집 발매 전 선공개된 신곡 '러브 포엠'은 팝스러운 멜로디와 생동감 있는 밴드 사운드가 어우러진 록 음악이다. 아이유와 오랜 시간 함께 호흡을 맞추고 있는 '아이유 밴드' 멤버들이 참여해 완성도를 높였다.

또한 아이유의 연습생 시절부터 각별한 동료애가 있는 것으로 알려진 실력과 선배 아티스트 하동균의 목소리가 더해져 곡 메시지에 한층 무게감을 더했다.

11월, 약 1년만에 미니 5집 '러브 포엠'(Love poem)으로 컴백을 예고한 아이유는 최근 개인사정으로 앨범 발매 연기 소식을 전했다. 당시 팬들에게 미안한 마음을 전한 아이유는 11월 1일 앨범 수록곡 '러브 포엠'을 전격 선공개하고 팬들을 찾았다.

선공개 신곡 '러브 포엠'은 11월 2일부터 시작되는 아이유의 2019 투어 콘서트 첫번째 공연 지역인 광주 콘서트 현장에서 첫 무대가 공개된다.

eujenej@news1.kr



'어른이 생활' 장성규 '박수홍, 돈거래 하지 말라고 조언'

(서울=뉴스1스타) 이지현 기자 = '어른이 생활' 장성규가 박수홍과의 에피소드를 공개했다.

장성규는 19일 오후 방송된 KBS 2TV 새 시사교양 프로그램 '슬기로운 어른이 생활'에서 지인으로부터 "얼마까지 빌려줄 수 있겠냐"는 질문을 받았다.

이에 장성규는 방송인 박수홍을 언급했다. 그는 "함께 방

송하면서 수홍이 형을 많이 따랐다. 물어보니 '단돈 100만 원이라도 돈거래하지 마라. 빌리지도, 빌려주지도 말아라' 하더라"고 설명했다.

장성규는 "사랑하는 사람 잃는다고 했다. 정 마음이 쓰이면 그냥 주라고 하더라"며 "멋있는 말이라서 지금도 그런 마음이 다"고 해 눈길을 모았다.

lll@news1.kr



다문화 선교교회

Intercultural mission Church

담임 목사: 김동섭(Sam Kim)

가족 영어예배 사역

2세, 3세들을 위한 영혼의 쉼터



57 PETERS ST, NORTH ANDOVER, MA 01845

"광고는 영화다"

동영상 광고 전문제작 유튜브 / TV / 모바일

Nabis Studio
6177565744
ozio@hotmail.com
175 Harvard Ave, Allston, MA 02134
이벤트사진, 여권사진, 그래픽디자인 서비스

OTK 김원태 건축사
Registered Architect • NCARB • CDT • LEED AP
MA Licensed Real Estate Salesperson

건축 & 시공

20년 이상의 전문적인 경험
매사추세츠 건축사 전문 라이선스 보유
독일 프랑크푸르트 대학교 건축학과 졸업
기획 · 설계 · 허가 · 시공 · 관리
각종 건물 신축 · 증축 · 개축

We can Design Build your home!
Please call us for your major and mid-size renovation and new build projects.

otk212@gmail.com 617.620.8242

No handyman jobs, please.

© 2019 OTK DeCon Group

신영의 세상 스케치

720회

이 칼럼은 본지의 편집방향과 다를 수 있습니다

시인 신영은 월간(문학기)로 등단, 한국(전통문화/전통춤) 알리기 역할 등 활발한 활동을 하고 있다.



skyboston@hanmail.net

인천 송도에 사시는 시부모님과 <노인정> 어른들과 함께 점심식사를...

한국을 방문하면 내 일이 바쁘다는 핑계로 시댁에 잠깐 인사만 드리고 돌아다니곤 했었다. 지난 1월 시부모님께서 와싱턴 메릴랜드에 사는 큰아들 집에 들르셨다가 보스턴 막내아들 집에 다녀가셨다. 일주일 정도의 짧은 일정 동안 함께 있으며 어른들께서 이제는 많이 연로해지셨다는 것을 몸소 느낄 수 있었다. 두 분께서 한국으로 돌아가신 후 마음이 그렇게 짠~할 수가 없었다. 표현이 서투를 남편은 특별한 얘기를 하지 않았지만, 부모님을 보면서 많이 마음이 아팠으리라는 짐작을 했다. 며느리인 나도 이렇게 마음이 아린데 아들의 마음이야 더하지 않았겠는가.

시부모님께서 다녀가신 후 마음으로 다짐했다. 다음 한국 방문 때에는 일주일 정도는 시부모님댁에서 머물며 지내다 와야겠다고 말이다. 그리고 이번 한국 방문 중에 도착하니 시부모님께서는 중국에 방문 중이라 친정 언니들 집을 찾아 인사를 드리고 며칠씩 머물다가 불일을 보곤 했다. 11월 초에 시부모님께서 한국에 도착하셨기에 그에 맞춰 인천 송도에 살고 계시는 시댁에 일주일 머물며 시부모님과 함께 이런저런

이야기들도 나누고 맛있는 음식도 먹고 즐거운 시간을 보내고 있다. 두 분 모두 84세의 연세에 비해 강녕하시니 더욱이 감사했다.

시아버님께서 10여 년 전부터 중국어 공부를 시작하셨었다. 미국에 사시다가 14년 전 한국에 오셔서 살고 계시는데 그때쯤부터 공부를 시작하셨다는 생각이 든다. 그 후 5년 전 방송통신대학교 (중어중문학과)에 입학하시고 올해 2월에 졸업하셨다. 젊은이들도 어렵다는 졸업을 4년만에 하신 것이다. 나 개인적으로도 참으로 놀랍고 존경스럽고 자랑스러우셨다. 아들, 며느리, 손자, 손녀, 손자며느리에게까지 자랑스러운 할아버지였다. 어찌 그 졸업을 끝일까. 졸업하신 후 3월부터 <영어영문학과>에 편입하시어 공부를 하고 계신 것이다.

우리 동네의 <보스턴한미노인회>와 <상록회> 어른들 모임에 가끔 참석하면서 어른들을 뵈 때마다 마음이 송구스러울 때가 있었다. 멀리 계시니 제대로 자식의 도리를 하지 못하는 것 같은 마음에 마음이 무거울 때가 가끔 있었다. 시아버님께서 학교 공부로 바쁘시고 여행을 좋아하시는 편이니 조금은 마음이 놓이지만, 시어머님께서

친구들도 많이 사귀지 않으시는 성격이심을 알기에 어머님이 많이 외로우실 것 같아 마음이 편치 않았다. 늘 며느리인 내게도 잘해주셨지만, 우리 세이이 자랄 때 베풀어 주신 할머니의 따뜻하고 크신 사랑을 잊을 수가 없는 것이다.

인천 송도의 시댁에 와 있으며 어머님께서 가끔 참석하시는 <노인정> 어른들을 모시고 점심 대접을 해드리기로 했다. 시댁 가까운 곳에 만나게 하는 갈빗집이 있다고 어머님께서 귀뜸을 해주시기에 그곳에서 식사를 하기로 했다. <노인정> 회장님께 몇 분 정도 오실 수 있느냐고 여쭙니 열다섯 분 정도 오실 거라며 예약을 당신께서 하신다고 말씀해주신다. 갈빗집에서 뵈를 보내어 어른들을 모시고 간다는 것이다. 약속 날짜와 시간에 맞춰 시부모님과 셋이서 갈빗집으로 향했다. 평일 낮시간대인데도 손님이 많았으며 음식도 맛있었다.

점심 식사를 마치고나니 커피를 마실 수 있는 공간도 있어 함께 둘러앉아 이런저런 이야기도 나눌 수 있어 참으로 좋았다. 열다섯 분 정도 오실거라더니 그날 갑자기 날씨가 쌀쌀한 탓에 열 분 정도만 참석을 하

셨다. 커피를 마시는 시간에 <노인정> 어른들께 내 산문집 '자유로운 영혼의 노래를 부르며'를 한권씩 선물로 드리니 다들 좋아하신다. 시부모님 계산 곳에서 막내며느리 칭찬을 어른들이 한껏 해주신다. 책을 받으시고 반갑고 고마워하시는 모습에 내가 더욱 감사했다. 이렇듯 시부모님과 어른들의 환한 모습을 보니 더욱이 행복했다.

식사 한 번 대접해드리는 것이 뭐 그리대수일까마는 시부모님께서 고맙다고 말씀 해주신다. 시아버님께서 학교 공부가 바빠 <노인정>에 참석하지 못하시지만, 시어머님께서 참석하시어 노래교실, 난타, 장고 등 즐겁게 보내고 계신다. <노인정>에 참석하시면 식사를 담당하는 어르신들보다 조금 젊은 분이 계시는데 마침 점심 식사 대접해드리는 날이 당신 생신이라는 것이다. 모두가 그분께 축하한다는 인사와 함께 더욱이 분위기는 즐거워졌다. <노인회> 회장님은 교회의 장로님이셨는데 어찌나 어른들께 자상하시던지 마음에 오래도록 남는다.



한담객설閑談客說: 인연과 필연사이



김화옥
보스톤코리아 칼럼니스트

송뿔려 넓고 빈 공간에서도 웃기를 스치기도 할터. 우연한 만남이 그러하다. 잔잔하다 해야 할진대, 충격은 컸다. 내 눈이 그 글과 충돌했던 거다. 어느 소설가가 쓴 글이다.

글을 쓴 소설가가 아직 어릴적이다. 그의 어머니가 박완서작가의 집에 과출부로 일을 했단다. 박완서작가는 나 어린 소녀에게 과출부 어머니를 통해 자신의 신간 소설을 선물했다고 했다. 글쓰는 걸 재미있어 한다는 말을 들은 다음이었다. 오만과 몽상. 선물로 주고 받은 책 제목이었다. 선물을 받은 소녀는 오랜세월이 흘렀어도 한번도 박완서 작가와 마주친 적은 없었다고도 했다. 소녀는 결국 소설가가 되었다.

박완서 작가는 돌아갔다. 하지만 글을 쓴 소설가는 이런저런 모임을 통해 박완서작가와 교류한다고 했다. 박완서작가 동료작가나 후배들과 만남이 있다는 거다. 세상사 우연과 인연은 묘하기도 하다. 내 아내의 서가에도 박완서작가의 작품이 몇권 꽂혀 있다. 아내는 박완서의 팬이었다.

내게도 묘한 사건이 있었다. 한국군대 졸업시절, 가을 추석연차 리였다. 지역교회에서 위문을 왔다. 행사가 끝나고, 내무반을 정리하던 중이었다. 철도 밑에서 지폐를 발견했다. 연세든 권사님이 놓고 가신거다. 혹시 군대간 손자를 생각하셨는지도 모른다. 두어주 후, 휴가를 나갔다. 집에 들렀을적에 어머니께 그 말씀을

드렸다. 어머니 대답이다. '오마나, 이렇게 고마운 일이. 어쩔 그런일이.' 그 즈음, 어머니도 친구분들과 강원도로 여행을 다녀오셨단다. 여행중 한 무리의 병사들과 조우하셨다. 어머니도 자식생각에 병사하나를 잡아세우고 지폐몇장을 건네셨단다. 뭐 단 것이 라도 사서 먹으라는 말씀과 함께 말이다. 인연인가 우연인가.

스쳐 지나가는 유성이 지구와 충돌할 확률은 거의 없다. 유성과 지구와 충돌한다면 기막힌 인연일 것이다. 우연이라 해야겠다. 아니면 필연인가?

그들이 필연 그대가 온 것을 들으리니 (사도행전 21:22)

인연이란 말은 종교적 낱말이다. 내게 인연이라면, 피천득선생 글이 먼저 떠오른다.

'어리석은 사람은 인연을 만나도 몰라본다. 보통사람은 인연 인줄 알면서도 놓치고, 현명한 사람은 웃기만 스쳐도 인연을 살려낸다. 한쪽 짜리 글을 읽은 것도 인연

이라면 인연일 것이다.' 는 글이 내 눈길을 잡았다. 내게는 그 짧은 글을 읽었던 인연이 가볍지 않아 오히려 깊었다. 글도 인연이란 말과 함께 누렁지마냥 밑에 깔렸기 때문이다. 그렇다고 내가 현명한 사람이라는 말은 아니다. 촘촘하다 할수도 있겠다. 하지만 인생은 결코 촘촘하지 않다. 송

BLACK FRIDAY

NOV 25 - DEC 1, 2019

ISA KNOX SOORYEHAN VONIN **30% OFF**

COCO 화장품이 뜻깊은 연말연시, 마음을 다해 준비 했습니다

LIMITED TIME ONLY

Happy Holidays



이쁜 우산 또는 미니 담요 증정

LG 화장품 \$75 이상 구입시 (쿠폰 지참)

3 Old Concord Rd. Burlington, MA (H 마트 안)

Exp. Date: Nov. 22 - Dec. 31

<p>Cheongdan Whahyun 6pcs \$680</p> <p>*** Cheongdan Whahyun 6pcs (600000) ***</p>	<p>Bichup Ju Saeng Essence 10th Edition 400ml \$200</p> <p>*** Bichup Ju Saeng Essence 10th Edition 400ml ***</p>	<p>The First: Geniture Heritage \$560</p> <p>*** The First: Geniture Heritage 200ml (200000) US Stock *** *** The First: Geniture Colosseum 100ml (100000) ***</p>	<p>The First: apcs special \$180</p> <p>*** The First: Geniture Heritage 200ml (200000) ***</p>
<p>Jinulliyang Jinul 4pcs \$220</p> <p>*** Jinulliyang Jinul 4pcs (220000) ***</p>	<p>Cheongdan Whahyun 4pcs \$220</p> <p>*** Cheongdan Whahyun 4pcs (220000) ***</p>	<p>Age Recovery Special 4pcs \$115</p> <p>*** Age Recovery Special 4pcs (115000) ***</p>	<p>Miracle Mixature 4pcs \$120</p> <p>*** Miracle Mixature 4pcs (120000) ***</p>

3 Old Concord Rd. Burlington, MA (H 마트 안)

소아비만

이번 주 휴람에서는 휴람 의료네트워크 강남병원의 도움을 받아 전 세계적으로 질병으로 큰 이슈가 되고 있는 소아비만에 대해서 자세히 알아보려고 한다.



비만이란 단순한 체중의 증가가 아니라 체내에 지방조직이 과도하게 축적되어 나타난 과체중이나 이로 인한 대사 장애를 동반한 질환입니다.

소아비만은 의학적으로 보통 유아기에서 사춘기까지의 연령대에서 체중이 신장별 표준 체중의 120% 이상이거나 체중을 키의 제곱으로 나누어 나타낸 BMI 즉 체질량지수가 25이상이면 비만으로 진단합니다.

단 6세 미만은 발육의 특성상 성장하는 시기이므로 성인과 같이 키와 체중으로 산출하는 BMI 즉 체질량지수로 진단하지 않고 표준성장도표에 제시된 체중의 95 백분위수 이상을 과체중으로 분류하기도 합니다.

소아비만은 소아비만이 심하거나, 청소년기에 시작한 경우, 가족 내 비만이 있다면 성인비만의 가능성이 증가하므로 적극적인 관리가 필요합니다.

아이들이 비만에 걸리는 원인(식습관, 유전)

1)과도한 음식을 섭취한 경우
편식, 잦은 과식 등 잘못된 식습관이 나 장기간의 열량섭취 과다로 인한 경우가 제일 많습니다. 비만아동은 정상체중 아동보다 과식하고 기름기 많은 음

식을 좋아하며 식사 속도가 빠른 경향이 있으며 특히 저녁식사를 많이 먹는 것으로 나타났습니다.

2)운동 부족인 경우
소아비만은 생활습관에서 컴퓨터 활용시간이 56%, TV시청이 25%를 차지하는데 비해 운동은 5.5%에 그쳤습니다. 이와 같은 이유로 컴퓨터 게임과 TV 시청 시간만 줄여도 절반 이상의 비만 치료효과를 볼 수 있다고 합니다.

3)유전적인 요인
비만 발생의 30%정도는 유전적 인자가 관여할 것으로 알려져 있습니다.

4)사회경제적 요인
비만은 도시에 흔하며 부모의 비만, 고소득, 고학력, 핵가족, 비활동적인 성향과 연관이 있습니다. 이는 유전적 요인 이외에도 한 가족의 생활양식 및 식습관이 비만 발생에 관여함을 보여줍니다.

5)유전성증후군
prader-willi증후군, 쿠싱증후군 이런 증후군에 의한 비만이 있을 수 있습니다.

성인 비만과 어떻게 다른지?

가장 큰 차이는 지방세포 수의 차이입니다. 성인이 되고 나서 시작된 비만은 지방세포의 크기가 증가합니다. 하지만

소아시기에 시작되어 성인까지 지속된 비만은 지방세포의 크기와 함께 지방세포의 수가 증가하게 됩니다. 따라서 성인기에 체중은 감량하더라도 일시적으로 지방세포의 크기만 감소하고 지방세포의 수는 여전히 많은 상태로 비만이 쉽게 재발됩니다. 따라서 소아비만의 예방과 치료는 매우 중요합니다.

소아비만 예방 혹은 치료법

- 1) 정상적인 성장에 필요한 기본 영양을 포함하면서 체중을 조절하는 식요법
 - 2) 적절한 규칙적인 운동
 - 3) 치료에 대한 본인의 참여의식, 가족의 협조가 필요합니다.
 - 4) 정신적인 도움을 포함한 장기적이고 꾸준한 종합적인 프로그램을 가지고 시행해야 합니다.
- 체중감소는 단시일에 너무 급격히해서는 안됩니다. 성장이 빠른 연령에서는 신장을 늘면서 체중은 그대로 유지하는 정도로 하는 것이 좋습니다

이외의 당부(부모의 대처법)

앞서 이야기한 것처럼 비만치료는 성인에게도 어려운 일입니다. 몇가지 주의

를 드리고 싶은 것은 간혹 소아비만을 아동 본인의 게으름 또는 잘못이라고 탓을 하거나, 한번 실패했다고 금세 포기하는 경우가 있는데 소아는 성인보다 인내심과 자기조절능력이 현저히 낮기 때문에 지속적인 비만 치료를 위해서는 가족의 격려와 응원이 더욱 필요합니다.

“소아비만” 및 그 밖의 휴람에 대한 궁금한 점이 있으시다면 휴람 해외의료사업부 김 수담팀장에게 문의하시면 자세한 안내를 도와드릴 것입니다.

휴람이 상담부터 병원선정 → 진료예약 → 치료 → 사후관리까지 보호자로서 도와드릴 것입니다.

- ◎ Kakao ID : huramkorea
- ◎ 미국, 캐나다 무료(Call Free) : 1-844-DO-HURAM (1-844-364-8726)
- ◎ 직통전화 : 070-4141-4040 / 010-3469-4040
- ◎ 이메일 : huram@huram.kr

M 이명원 회계사 MW LEE, CPA P.C.



“한국과 미국의 세무를 한번에!”



- 한국과 미국의 개인 세금보고 / FBAR / FATCA 보고
- 한국과 미국의 법인 세금보고
- 양도, 상속, 증여 절세 대책
- 한국 개인 및 법인의 미국 지사 설립 / 관리
- 한국 개인 및 법인의 한국 지사 설립 / 관리
- 한국과 미국의 본사 보고서 작성
- 한국과 미국의 회계기준에 의한 회계감사 보고서 / 검토 보고서 작성



이명원 회계사
한국 공인 회계사
미국 공인 회계사

MW LEE, CPA P.C. 대표
호연회계법인 국제조세 본부장

(전) 삼일회계법인 근무
(전) 한국 공인회계사회 세법 강사
(전) Rucci, Bardaro & Barrett P.C. 근무

617.455.8073
mwl@mwleecpa.com
1318 Beacon St. #12(right)
Brookline, MA 02446

강남 이상의 최고 시설 치과병원
아이비리그 출신 의료진
최대 24개월 무이자할부
모든 치과 보험 가능



TALK 카카오톡상담 ID
CORONDENTAL

온라인으로 편하게 예약하세요
www.corondental.com

CORON DENTAL STUDIO

MBTA 워싱턴 스퀘어 역

WASHINGTON SQUARE

TO BEACON STREET

1626 Beacon Street
Brookline MA 02446
(617)250-8545

수요일 일요일 휴무

**무통증
마취**

통증없는
마취주사로
시술합니다



CEREC 크라운

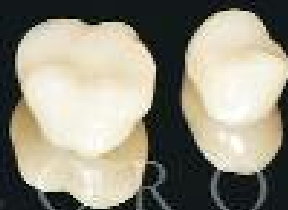

CORON
DENTAL STUDIO
2시간 만에 크라운을 제작합니다

무절개 임플란트



CBCT를 이용한 정밀한
컴퓨터 임플란트 시술

**크라운
CROWN**

\$990

(신규환자, 1개 한정)
12/31/2019 만료
617-250-8545

CORON
DENTAL STUDIO

**임플란트+크라운
IMPLANT+CROWN**

\$1990

(신규환자, 1개 한정)
12/31/2019 만료
617-250-8545

CORON
DENTAL STUDIO

**투명교정
무료상담**

 **invisalign®**

12/31/2019 만료
617-250-8545

CORON
DENTAL STUDIO

이 칼럼은 본지의 편집방향과 다를 수 있습니다



이명덕, Ph.D., Financial Planner
 &Registered Investment Adviser (RIA)
 Copyrighted, 영민엄마와 함께하는 재정계획
 All rights reserved
 www.billionsfinance.com
 248-974-4212

영민 엄마와 함께하는 재정계획 (554) 헛된 주식시장 예측

상승하는 주식시장에서 끊임없이 나오는 소식은 조만간 주식시장이 폭락한다는 예측이다. 경기는 주기적으로 오르고 내림을 반복하므로 이제는 하락할 때가 되었다는 생각이다. 틀린 말은 아니지만 잠시 생각해 보면 일반 투자자가 투자하는데 아무런 도움이 되지 못한다.

지난 연말 주식시장이 큰 폭으로 하락했다. 최고점에서 무려 20% 폭락이었다. 주식시장이 드디어 하락하는 추세라고 생각하는 투자자가 많았다. 여기에 나의 소중한 자산이 연일 감소하면 투자자 마음이 두려워진다. 투자한 것이 후회되고 더 떨어지기 전에 주식시장에서 빠져나오고 싶은 심정이다. 이미 손해를 보고 주식시장에서 나온 투자자도 있었을 것이다.

주식시장 예측을 믿고 주식시장에 투자하지 않았으면 상승한 주식시장의 혜택을 받지 못한다. 올해 현재(10/31/2019)까지 주식 시장(S&P 500 Index) 수익률은 24.75%이다. 지난 10여 년 동안 주식시장이 너무 상승했기에 시장이 폭락할까 봐

투자하지 못한 투자자는 이런 놀라운 시장 수익 혜택을 전혀 받지 못하고 있는 것이다.

2009년 주식시장이 폭락하기 전에 투자했던 투자자가 65%였는데 현재는 54%만이 주식시장에 투자하고 있다는 통계이다. 주식시장에 투자한 54%도 주식시장에 투자한 액수는 그리 많지 않다. 미국에서 상위 1%가 주식시장의 50%, 탑 10%에 속한 사람이 41%, 그리고 나머지 90% 인구가 주식시장의 나머지 9%만을 가지고 있기 때문이다. 부자가 더 큰 부자가 되고 가난한 사람이 계속 가난한 이유 중 하나이다.

미국 재정신문인 월스트리트는 투자자들의 현금 보유가 무려 \$3.4 trillion이라는 자세한 기사(Investors' cash hoard fuels hopes rally will go on, Ira Iosebavili, WSJ, November 6, 2019)와 함께 이 많은 돈이 주식시장으로 투자될 수 있다는 내용이다. 뮤추얼 펀드 투자된 모 든 금액이 \$4.28 trillion 이란 점을 고려하

면 주식시장은 아직도 더 증가할 수 있다는 말이다. 여기에 중국과의 무역전쟁이 해결된다면 주식시장의 상승을 기대해 볼 수 있는 것이다.

미국의 경제는 강하게 성장하고 있으며 국내외 기업 이윤도 함께 성장하고 있다. 500대 기업이 자기네 회사 주식을 다시 산 들인 금액이 지난 5년 동안 \$600 Billion이다. 금융위기 이후 주식시장 수익 총합계는 \$21 trillion 이상 증가하였다. 이 많은 돈을 나누어 가진 사람은 주식시장에 투자한 사람들이다.

사람 모두는 미래를 알고 싶어 한다. 준비해야 하기 때문이다. 일기예보 후에 옷을 어떻게 입을지 우산을 준비할지 등을 결정한다. 그런데 내일 일기예보도 맞지 않는 경우가 많다. 미래에 일어날 일을 특히 주식시장이 어떻게 변화될 것인지를 알기는 더욱더 어렵다. 주식시장의 폭락과 상승을 반복해서 맞춘 사람이 없기 때문이다.

10년 전 \$100,000 투자가 \$406,327로 증

가했다. 투자 돈이 네(4) 배로 불어난 것이다. 주식시장이 놀랍게도 300% 이상(The record bull market is 10 years old, Paul Davidson, USA Today, March 8, 2019)이나 상승했기 때문이다. 주식시장이 두려워서 시장에서 나왔거나 투자하지 못한 사람들은 이런 혜택을 받지 못한 것이다.

주식시장에 투자하는 투자자는 미래의 시장 변화를 예측할 수 없기에 본인에게 맞는 포트폴리오 형성을 형성해야 한다. 이때 고려해야 하는 것은 투자목적과 투자 기간을 설정하고 얼마만 한 투자 위험성을 택할 것을 고려한 다음 주식, 채권, 그리고 현금으로 자산분배를 해야 한다.

노후대책과 은퇴 후 생활비 마련은 몇 년이 아니라 몇십 년이 되는 긴 세월이다. 아무도 알 수 없는 주식시장 미래를 예측하며 투자하면 투자 손실로 이어질 수 있다. 낙관적인 마음을 가지고 장기 투자하면 내 돈이 불어날 확률이 매우 높다는 사실을 주식시장의 역사가 보여준다.

이 칼럼은 본지의 편집방향과 다를 수 있습니다

화랑도(花郎徒)와 성(性) 그리고 태권도(跆拳道) 293 화랑세기花郎世紀, 13세 풍월주風月主 용춘공龍春公(2)



박선우 (박선우태권도장 관장)

정을 통하고 있었다. 왕은 두 사람을 처형하였다.)

한편 화랑세기에는 1세 풍월주 위화랑조와 7세 풍월주 설화랑조에 중이 된 묘심妙心과 선혜황후善孝皇后의 사통私通에 관한 기록이 나온다. 그들은 '사금갑'의 기록처럼 사통하여 딸 오도吾道를 낳았다. 그런데 묘심은 복주伏註(형벌에 복종하여 죽는 것을 의미한다)되었고 선혜황후는 (탈자가 되어서 정확한 내용은 알 수 없는데, 폐위되어) 신궁에 제사를 주관하는 제주祭主로 삼았다는 기록이 있다(자세한 내용은 '1세 풍월주 위화랑조'와 '7세 풍월주 설화랑조'를 참조).

다음은 진지왕의 아들 김용춘의 출생에 관한 화랑세기의 기록,

[13세 용춘공은 금륜왕의 아들이다. 어머니는 지도태후인데 곧 기오공의 딸이다. 기오공은 선혜황후의 사자私子로 사도태후의 포매胞妹인 흥도낭주를 아내로 맞아 지도를 낳았다. 지도가 처음 동태자 궁에 들어갔을 때 태자가 아직 죽지 않았는데, 금태자와 더불어 사랑했다. 동태자가 죽자 총애가 더욱 도타워졌다. 금태자가 즉위하자 황후가 되어 공을

낳았다.]

이 기록에 의하면 김용춘의 외조부가 기오공이고 기오의 어머니가 '사금갑'의 주인공으로 중 묘심과 통정한 선혜황후이다.

한편 진흥왕과 정비 사도왕후 사이에는 삼남사녀가 있었다. 장남 동륜, 차남 금륜, 삼남 구륜 그리고 태양, 아양, 은륜, 월륜 등 공주 넷이 있었다. 그런데 태자 동륜은 572년에 죽었다. 20대 초중반에 조종하였는데 자녀들은 많이 있었다. 첫 부인 만호와의 사이에서 김백정(진평왕), 김백반, 김국반과 딸 애송공주를 낳았다. 그리고 윤공과는 윤실공주를 낳았다. 서자 흥반공도 등장한다. 진흥왕의 차남 금륜은 죽은 형을 이어태자가 되었다. 그리고 부인으로 지도를 맞이하였는데, 지도는 '동륜의 여자'로 처음 입궁하였다. 그러다 갑자기 동륜 태자가 개에게 물려서 '개죽음' 당하면서, 물레하던 그들의 사랑은 양지로 나왔다. 그리고 후일 금륜이 진지왕으로 등극하면서 지도는 왕후가 되었다. 이어지는 화랑세기의 내용은 김용춘의 성품과 사촌형인 진평왕의 배려도 나온다.

[용춘공의 성품은 온화하고 공손했으며 ...

를 좋아했고 탐욕스럽고 방탕한 놀이에는 끼이지 않았다. 진평대왕이 그...를 기특하게 여겨, ...랑에게 용춘공을 지도하게 하였다. 이 화二花와 문노文弩의 학업을 얻어 ...의 도를 잘했다. 공의 손윗누이인 용명공주는 곧 진흥왕의 딸이다. 진평왕을 섬겨 총애가 있었다. 공의 처지를 열심히 도와 풍월주의 지위를 얻게 했다.]

탈자가 몇군데 있어서 정확한 내용은 알 수 없지만 그의 성품 묘사 다음의 탈자는 '학문'으로 추측된다. 그리고 진평왕이 그의 언행(탈자 부분)을 기특하게 여겨 상선(전임 풍월주)에게 그의 수행을 맡겼는데 아쉽게도 탈자가 되어서 누군지 정확하게 알 수 없다. 이종욱은 "9세 풍월주 비보랑이거나 10세 풍월주 미생랑일 가능성이 있다. 그 중 비보랑이 아닌 가 생각한다"라고 지적하였다(대역 화랑세기, 소나무 210쪽).

참고문헌: 삼국사기, 삼국유사, 화랑세기-신라인 그들의 이야기(김대문 저, 이종욱 역주 해, 소나무), 화랑세기-또 하나의 신라(김태식, 김영사)

ReNEW

THE NAME

예수님 외에는, 다른 어떤 사람에게서도 구원을 받을 수 없습니다. 하나님께서는 온 세상에 우리가 구원 받을 수 있는 다른 이름을 주신 적이 없습니다. (사도행전 4:12)

2019/12

2019.11.28(Thur)-11.30(Sat) THANKSGIVING HOLIDAY 2박3일 Sheraton Hotel at Framingham, MA

강사

- + 김기석 목사 청파교회, CBS <성서학당> 강사
- + 류인현 목사 뉴 프론티어 교회
- + 김동문 소장 다타문화 연구소
- + 김희선 교수 성폭력 및 가정폭력 보호 기관
- + 안경수 선교사 아프리카 M국
- + 유민용 목사 함께하는 교회, <With Ministry> 대표
- + 이연승 교수 보스턴 대학교
<세계 기독교와 선교 연구센터> 연구원

- + 이 폴 목사 <허그미션> 대표
- + 조남건 목사 피지 <나사카와 비전학교> 교장
- + 조명환 교수 건국대학교
- + 전미영 사모 함께하는 교회, <With Ministry> 대표
- + 정승호 목사 KAFHI 디렉터, KAIROS HF, Perspectives 강사
- + 정해균 목사 밀알교회, <마음 상담센터> 소장
- + 한보령 선교사 아프리카 M국

ReNEW는 대학, 청년, 청장년을 대상으로 하는 연합집회입니다.

집회기간 중 0-2세 영아와 어머니를 위한 Nursery Room 이 마련되며, 3세 이상 자녀를 위한 Kids ReNEW 와 Youth ReNEW 도 함께 진행됩니다.

등록비 성인 1차등록 \$199(-10/28), 2차등록 \$249(-11/25), 3차등록(-현장등록) \$339 (4인1실 기준, 호텔이용 및 식사비 포함) 0-4세 무료, 5-10세 \$89, 11세 이상은 성인등록과 동일합니다.

등록문의 register@renewusa.org, 일반문의 admin@renewusa.org, ReNEW 2019 에 참가를 원하시는 분은 홈페이지에서 온라인 등록을 할 수 있습니다.

ReNEW 2019 에 대한 자세한 안내는 홈페이지를 참조해 주세요. (www.renewusa.org)

세계 속의 한국인,
나는 대한민국 유권자입니다.

Koreans around the world: You are a South Korean voter.

투표하려면 **신고·신청**을 해야 합니다.

To vote, you must apply or register by 15th February 2020.

2020.2.15.까지

주보스턴총영사관 재외선거관리위원회

신고·신청 방법

Method for Application
or Registration

- 인터넷 이용 (ova.nec.go.kr)
On the internet (ova.nec.go.kr)
- 공관방문 / 순회접수
Visiting the official government office / mobile booths
- 우편 이용 / 전자우편(e-mail) 이용
Through post / email

투표기간 | 2020. 4. 1. ~ 4. 6. (기간 중 6일 이내)
Voting Period | 2020. 4. 1. - 4. 6. (Duration of 6 days)

➤ 신고·신청은 인터넷으로 간편하고 빠르게!
Apply and register quickly and easily on the internet!

※ 자세한 내용은 중앙선거관리위원회 재외선거 홈페이지 (ok.nec.go.kr) 또는 외교부 홈페이지(mofa.go.kr) 참고
Refer to the National Election Commission Overseas Voting (ok.nec.go.kr) or the Ministry of Foreign Affairs (mofa.go.kr) websites for details and further information

! 직전 선거의 재외선거인명부에 올라 있는 사람은 별도의 재외선거인 등록신청을 하지 않아도 재외투표에 참여할 수 있습니다. 다만, 2회(2016년 국선, 2017년 대선) 이상 계속하여 재외투표에 참여하지 않은 경우 재외선거인 영구명부에서 삭제됩니다.

Those who are on the overseas voting list for the previous election may participate in overseas voting without additional registration. However, individuals who have not participated in overseas voting two consecutive times or more (2016 National Assembly Election and 2017 Presidential Election) will be deleted from the permanent list.