

**김성균**  
변호사

160 main street  
Stoneham, MA02180  
781.438.6170  
www.songkkimlaw.com

# 보스톤 코리아

BOSTONKOREA.com

**백영주**  
부동산

주택 / 콘도  
비즈니스 / 건물  
617.921.6979  
www.claspark.com

POSTMASTER: Send Address Changes to 161 Harvard Avenue, Suite 4D, Allston, MA 02134

전화: 617-254-4654, 팩스: 617-254-4210

ISSN 1554-6942



워렌 상원의원(맨 왼쪽)과 월시 시장(두번째)의 바이든 행정부 입각설이 실제로 이뤄질 경우 보스톤 선출직에는 대변동이 발생한다. 베이커 주지사(세번째)는 인수위 참여설이 돌고 있다. 월시 시장이 워싱턴으로 떠나게 될 경우 미셸우 시의원은 보스톤 시장이 될 절호의 기회를 잡게 된다

## 바이든 발 보스톤 정가 지각변동 일어나나?

워렌 재무장관, 상원 보궐선거 프레슬리, 힐리 대결  
월시 아일랜드 대사, 미셸우 보스톤 시장 무혈 입성 가능성

(보스톤 = 보스톤코리아) 정명술 기자 = 조셉 바이든 대통령의 승리로 매사추세츠 스타 정치인들이 워싱턴 진출이 가시화되면서 보스톤 정가에는 지각 변동이 일어날 것으로 예상된다. 다음 단계 도약을 기다리던 정치인들에게 꿈의 기회가 될 수 있다. 보스톤글로벌브는 내년 4월을 가정해 엘리자베스 워렌 상원의원은 연방 재무장관, 마

틴 월시 보스톤 시장은 아일랜드 대사에 임명됐으며 아이아나 프레슬리 연방하원의원과 모라 힐리 검찰 총장은 연상 상원의원 예비선거를 두고 각축을 벌일 수 있다고 11일 보도했다.

이와 동시에 이들이 떠난 자리를 차지하기 위한 새로운 선거 바람이 보스톤을 휩쓸게 된다. 이를 통해 보스

## 겨울은 시작도 안됐는데... 매사추세츠 하루 2500명 미 전국 하루 15만 넘어

하수도 코로나바이러스 양 검사  
남서부는 지난 봄보다 심각

(보스톤 = 보스톤코리아) 한새벽 기자 = 매사추세츠주는 11월 초임에도 불구하고 코로나바이러스 팬데믹의 정점을 향해 달리고 있다. 11일 매사추세츠 주 감염자 수는 근래 들어 최고인 2,495명으로 급증했다.

주보건부의 보고에 따르면 누적 신규확진자는 17만2천471명으로 늘었다. 사망자도 근래 들어 가장 많은 37명이 급증해 누적 사망자는 9천94명으로 내일이면 1만을 넘기게 된다.

주정부는 현재 코로나바이러스에 감염된 감염환자수가 2만5천55명에 달할 것이라고 내다봤다. 매사추세츠는 지난 6일부터 공공장소 마스크착용 의무화, 영업시간을 9시30분으로 단축하고 실내 모임 수를 줄이는 등의 제한 조치를 취하고 있지만 현재의 추세를 되돌리기에는 역부족으로 보인다.

그러나 이 같은 폭증세 ▶▶7면으로 계속

이민법  
상법  
민·형사소송  
이혼

**성기주 변호사**  
Kiju Joseph Sung

617-504-0609  
Cambridge Office  
929 Massachusetts Ave.  
Cambridge, MA 02139  
www.lookjs.com

law@lookjs.com

보스톤 코리아

코로나 사태  
여러분과 함께  
이겨나가겠습니다

**애나 정**

최고의 전문가에게서  
최상의 부동산 서비스를  
제공 받으시기 바랍니다.

부동산 전국 1위

주택 · 콘도 · 비즈니스 · 빌딩 · 렌트

MA, NH, Korea licensed  
Multi - Million Dollar Guild  
CLHMS, CRS, CIPS, SRES, ABR

617.780.1675

anna@bostonpremierrealty.com

Residential  
Commercial  
Business  
Investment  
Property Management

**PREMIER REALTY GROUP**  
REAL ESTATE

경험과 전문성으로 여러분의 소중한 자산을 책임지겠습니다

**WWW.BOSTONPREMIERREALTY.COM**

나원태: 617.642.3156  
won@bostonpremierrealty.com

**CENTURY 21**

주택 | 콘도 | 커머셜  
성실껏 도와드리겠습니다

**아일린 박**

www.BostonParkRealty.com  
Tel: 617.935.3241 | 카카오톡: Eileen0311  
Email: EileenBostonRE@gmail.com

# 보스톤 평통, 미주 브이로그 공모전서 3명 모두 수상

## 미주지역 자문위원 브이로그 공모, 서영애 위원 아쉬운 2등

(보스톤 = 보스톤코리아) 편집부 = 민주평화통일자문회의 보스톤지역 협의회가 미주 지역협의회를 대상으로 실시한 '자문위원 브이로그 공모'에서 3명 전원이 입상하는 기쁨을 토했다.

동영상 블로그의 줄임 말인 브이로그 공모에는 민주평통 미주지역 지역협의회 각 청년분과위원회가 중심이 되어 16개 지역에서 22편의 영상을 출품하였고 총 11편이 입상하였다.

보스톤 평통 서영애 부회장은 '참전용사 묘비에 태극기 휘날리다' 영상을 통해 평화공공외교 모습을 구현했다는 평가를 받아 전체 2위(최우수상)를 차지했다. 서영애 위원은 보스톤지역 외국인들과 함께 한국전쟁 참전유공자 묘비를 다니며 태극기와 성조기를 꽃고 평화를 기리는 모습을 영상으로 담았다.

이외 보스톤 평통 남진병 위원의 '평화통일 발차기 압' 은 전체 5위로 우수상을, 신영, 진명희 위원의 '평화통일의 북을 울려라' 는



보스톤 평통 서영애 부회장은 '참전용사 묘비에 태극기 휘날리다' 영상을 통해 평화공공외교 모습을 구현했다는 평가를 받았지만 아쉬운 전체 2위(최우수상)를 차지했다

특별상을 수상했다.

이번 대회 심사는 전문가 4명(신동석 청년분과위 간사, 정대진 아주대 통일연구소 연구교수, 양진화 위캔 플래닝 대표, 이현희 전문위원)이 기획력(창의성), 목적성, 표현력, 성실성 등을 기준으로 평가하였다.

대상은 시카고협의회 '새내기 위원'의 통일의 춤이 당선되었다. 시카고협의회 이종원 자문위원은 민주평통 활동에 참여하며 느끼는 일상을 영상으로 제작하였다. 특히 청년 위원다운 젊고 유쾌한 모습으로

영상 내내 춤을 추며 통일활동에 참여하는 모습을 보여 높은 점수를 받았다.

브이로그란 개인의 일상을 동영상으로 촬영하고 제작하는 콘텐츠로 이번 사업은 자문위원들이 일터나 가정, 협의회 등 일상에서 실천 중인 통일활동의 모습을 직접 영상으로 보여줌으로서, 자문위원의 역할을 제시하기 위한 목적으로 추진되었다.

<영상링크 : <https://youtu.be/7XhT9umRpxc>>

# 매사추세츠한인회 선관위원장 김경원 전 회장 선출

## 후보 등록 12월 13일 일요일 정오 12시 마감

(보스톤 = 보스톤코리아) 편집부 = 매사추세츠한인회 선거관리위원회(이하 선관위)가 구성된 후 첫 모임을 11월 4일 오후 7시 모처에서 갖고 선거관리위원장으로 김경원 전 한인회장을 선출했다.

이날 모임에는 김경원 위원장을 비롯해 김영기, 안병학, 강성윤, 장홍수, 박종건 위원이 참여했으며 조영태 위원은 위임했다.



김경원 전 한인회장

김 선관위원장은 선출된 직후 선관위 부위원장에 박종건, 총무 및 서기로 강성윤씨를 각각 임명했다.

선관위는 후보등록을 오는 12월 13일까지 받기로 결정했으며 후보 출마를 원하는 한인 30명 회원의 추천서와 공탁금 \$5,000을 기탁해야 한다.

선관위는 12월 13일 정오 12시 한인회관에서 후보등록서를 접

수하며 우편 접수는 12월 13일 정오 12시 이전까지 도착한 등록서만 유효한 것으로 보고 접수한다.

선관위는 자세한 선거 방법에 대해서는 11월 17일 화요일 회의를 갖고 투표방법에 관해 논의할 예정이다.

bostonkorean@hotmail.com

<진료 과목>

- \* 일반 치과 \* 잇몸 질환 치료
- \* 신경 치료 \* 보철 전문
- \* 보복스&필러

주요 보험  
Delta, BCBS, Aetna, Cigna, MetLife, MassHealth, etc.

## 케임브리지 덴탈

큰 웃음을 드립니다

Cambridge Dental Associates  
126 Inman Street  
Cambridge, MA 02139  
(617) 492-8210  
한국어 진료 상담 가능

형사법  
상법/회사법  
유언장/ 상속  
민사법  
부동산법

스티븐 김 변호사  
보스톤 검사 경력  
(Steven S. Kim)

617.879.9979  
stevenkimlaw.com

The Law Office of Steven S. Kim  
2001 Beacon Street, Suite 101,  
Boston, MA 02135  
Steven@stevenkimlaw.com



재미한국학교협의회(NAKS)는 25년을 한국학교로 근속한 도널드 커피스 뉴잉글랜드 한국학교 교사를 비롯해 10년 이상 장기 근속한 9명의 교사에게 표창장을 전달했다

## 재미한국학교협의회 10년 이상 장기근속 교사 표창

**(보스톤 = 보스톤코리아) 편집부 =** 재미한국학교협의회(NAKS)는 25년을 한국학교로 근속한 도널드 커피스 뉴잉글랜드 한국학교 교사를 비롯해 10년 이상 장기 근속한 9명의 교사에게 표창장을 전달했다. 또 개교 45주년의 뉴잉글랜드 한국학교와 개교 33주년의 보스턴장로교회 한국학교에 표창장을 수여했다. NAKS는 11월 16일 온라인 줌 시상식을 개최해 뉴잉글랜드지역협의회 10년 이상 장기근속교사와 전달 및 개교 20주년 이상 학교에 대한 표창장을 수여했다. 이 단체는 특히 코로나바이러스 어려운 시기에 2세 교육에 노고를 아끼지 않은 미주 14개 지역협의회 소속 한국학교 교사들에게 지역별로 일일이 시상식을 개최해 표창장을 전달했다.

수상 교사들과 학교는 다음과 같다.  
**장기근속 교사 표창 교사**  
 25년: 도널드 커피스 (뉴잉글랜드 한국학교)  
 15년: 유미선, 강승연 (이상 뉴잉글랜드 한국학교)  
 10년: 김혜련, 박현아, 이현석 (이상 뉴잉글랜드 한국학교)  
 김성희 (보스턴장로교회 한국학교), 윤미랑, 이미순 (이상 우스터 한국학교)  
**개교 20주년 이상 표창 학교**  
 45주년: 뉴잉글랜드 한국학교 (교장 남일)  
 33주년: 보스턴장로교회 한국학교 (교장 장성철)  
 뉴잉글랜드 지역 협의회는 NAKS와 별도로 오는 12월 뉴잉글

랜드 지역협의회 주최 5년 이상 장기근속교사 표창 및 각 학교의 우수 교사 표창식을 개최할 계획이다. 구체적인 일정 및 방법은 곧 안내할 예정이다라고 협의회 측은 밝혔다.  
 뉴잉글랜드지역협의회(회장 남일, 이사장 오인식)는 메인 주, 버몬트 주, 뉴햄프셔 주, 매사추세츠 주와 로드아일랜드 주에 모두 17개 회원교가 소속되어 있다. 현재 COVID-19사태로 인해 휴교한 3개 학교를 제외하고 14개 학교 교사들의 온라인 수업을 진행하고 있다.  
 뉴잉글랜드지역협의회는 가을학기 시작전 온라인을 통해 온라인교육에 필요한 새로운 수업 방법 및 수업 툴들을 교육을 위해 모두 3회에 걸쳐 연수회를 실시해 각 학교의 온라인 수업전환을 도왔다.

## 액트, 주민에게 모기지 지원금 지급

**(보스톤 = 보스톤코리아) 편집부 =** 액트는 모기지지원프로그램(MAP)을 만들어 코로나바이러스 팬데믹으로 어려움을 겪는 가정에게 모기지 지원금을 지급한다.

자격이 되는 주민들에게 최대 \$3,000까지 지급되는 MAP은 밀린 모기지 페이먼트이나 12월, 1월 지급해야 하는 페이먼트에 사용할 수 있다.

신청자격은 코로나바이러스로 재정적인 어려움을 겪고 있음을 증명해야 하며 지역 평균 중간 소득 100%(4인 가족 기준 \$119,000)이하의 소득자여야 한다. 이와 함께 재산세와 상하수도세, 각종 위반 벌칙금 밀린 돈이 없어야 한다.

또한 단독주택 또는 콘도 소유자여야 한다. 이번 모기지 지원금은 콘도비용, 보험 또는 세금, 크레딧라인 또는 세컨드 모기지 등 다른 주택 비용으로 사용할 수 없다.

신청서는 반드시 12월 18일 금요일까지 접수되어야 한다.

bostonkorean@hotmail.com

**보스톤코리아**  
BOSTONKOREA.com

영의 QR 마크를 스마트폰으로 스캔하시면 보스톤코리아 홈페이지로 자동 연결됩니다



**Publisher & C.E.O**

장영술 Myong Sool Chang

**Writer**

한세벽 SaeByuk Han  
 정성일 SungIl Jung  
 박현아 HyunAh Park  
 정선경 Sun Kyung Jung

**Graphic Designer**

정환웅 HanWoong Chung

**Marketing**

최성우 SeongWoo Choi

**Web Master**

정환웅 HanWoong Chung  
 김수정 Soojung Kim

**Contribution part**

신영각 YoungGak Shin  
 공정원 JungWon Gong  
 김은한 EunHan Kim  
 백영주 YoungJoo Paik  
 성기주 KiJoo Sung  
 신영 Young Shin  
 윤희경 HeeKyung Yoon  
 이명덕 MyoungDuck Lee  
 앤드류락 Andrew Koak  
 앤젤라엄 Angela Um  
 정준기 JoonKi Jung  
 이선영 SunYoung Lee  
 소피아 Sophia  
 홍하상 HaSang Hong  
 이명원 Myung Won Lee  
 장동희 Donghee Jan  
 김화옥 HwaOk Kim  
 송동호 Dongho Song

**& TV 사업국**

617-955-9112

재휴일제 | 연합뉴스 | 미신협 회원사 | 세한연 회원사

## 고민하지 마시고 연말선물은 정관장으로 전하세요



**영업시간안내**

10:30am - 6pm

문자 : 312-493-6677

이메일 : kgcboston@gmail.com

(문자나 이메일로 문의 주시면 바로 연락 드리겠습니다)

**행사기간 : 11월 6일 ~ 11월 29일**

**EVENT 1**

홍삼톤골드, 마일드, 홍천웅, 화애락진 구입시  
**홍삼톤마일드 10포 무료 증정**



**EVENT 2**

홍삼정 240g 구입시  
**홍삼정 30g 추가증정**



**EVENT 3**

\$250 이상 구입시  
**홍삼원골드 1박스 증정**



**최고의 홍삼제품으로 가족의 면역력을 지켜주세요!**

원료 관리 단계부터 제조, 제품의 완성 단계까지 8년의 시간동안 290여 가지가 넘는 항목의 안정성 검사를 7회에 걸쳐 시행합니다.

**면역력의 힘! 정관장 홍삼**

보스톤 정관장 브랜드스토어  
 781-238-0303



3 Old Concord Rd,  
 Burlington, MA 01803

타주로도 배송 해드립니다.

전화로 주문후 집에서 편하게 받으세요.  
 \$100이상 주문시 무료배송





KSLC 소속 렉싱턴 고등학생 재학생들과 렉싱턴 고교 교장

## 렉싱턴 한인 단체 학교와 관공서 <사랑의 바구니> 전달

(보스톤 = 보스톤코리아) 편집부 = 렉싱턴 한인 단체 코렉스(Korean - American Organization of Lexington, KOlex)에서는 11월 5일, 6일 이틀에 걸쳐 렉싱턴의 학교 및 관공서에 마스크와 카드 등이 담긴 '사랑의 바구니(Care Basket)' 를 전달했다.

코렉스 회원들과 자녀들로 구성된 단체 KSLC(KOlex Student Leadership Council) 학생들은 렉싱턴 소재 초등학교 초등학교 6곳, 중학교 2곳, 고등학교 1곳, 도서관, 소방서, 경찰서, 렉싱턴 학교위원회, 렉싱턴공립학교 등 총 15곳에 이 바구니를 전달했다.

신보경 코렉스 부회장은 "코로나바이러스(COVID-19) 팬데믹으로 힘든 시기에 학생들을 위해 노력하시는 선생님들과 스태프, 커뮤니티를 위해 일하시는 소방관, 경찰관, 도서관 사서분들의 노고에 감사하는 마음을 전달하기 위해 이번 행사를 계획하였다" 고 전했다.

KSLC(KOlex Student Leadership Council) 소속 11명의 초중고 학생들은 이번 행사를 위해 정성껏 카드를 만들고 각 학교 및 관공서에 사랑의 바구니를 전달하는 등 큰 역할을 하였다.

'사랑의 바구니' 는 옥션이벤트와 희비로 마련됐으며 한국산 KF-94마스크, 덴탈마스크, 핸드손세정제, 초콜렛과 학생들이 만든 카드가 담겨있다.

올해로 창립 5년 째 되는 코렉스는 렉싱턴 타운과 렉싱턴에 거주하는 한국인을 돕기 위해 설립된 단체이다. 렉싱턴에 거주하는 한국인 모임으로서 서로 돕고 협력하며 타운 공무원 및 주민들과 함께 더 나은 렉싱턴을 만들어가는 것을 목표로 하고 있다. 코렉스에 대한 자세한 사항은 웹사이트(koex.org)이나 페이스북(ko lex로 검색)에서 볼 수 있다.

bostonkorean@hotmail.com

## KCSM 한국시 낭송 콘테스트 최서경 학생 우승

(보스톤 = 보스톤코리아) 편집부 = 매사추세츠민간한국문화원(KCSM)이 주최한 한국시 낭송 동영상 콘테스트에서 최서경 학생이 백무산 시인의 나철을 낭독해 1등을 차지했다. 김다현, 김수지 학생도 각각 2등과 3등을 차지했다.

KCSM은 당초 한국시 낭송회를 개최할 계획이었으나 코로나바이러스 팬데믹으로 인해 이번 한국시 낭송 동영상 콘테스트로 대체했다.

한국문학을 영어로 번역해 알리는 KCSM의 웹사이트 koreanlit.com에서는 2020 프로젝트로 독립운동가 이름의 시 12편을 영어로 번역했다. 이번 동영상 콘테스트는 이 시들을 알리는 일환으로 개최된 것이다. 한국의 시인들이 만든 시와 번역된 시 12편 전체는 웹사이트에서 볼 수 있다.

KCSM은 1등을 수상한 최서경 학생에게 상금 200불을, 2등을 차지한 김다현 학생에게 상금 150불, 3등을 차지한 김수지 학생에게는 100의 상금을 각각 지급했다. 이외 참가자중 우수한 6명의 학생들에게 상금 30불을 각각 수여했다

KCSM에 따르면 이번 콘테스트에는 입상권에는 들지 못했지만 미국인 학생도 참여해 한국어를 배우는 미국인들도 함께 행사에 참여할 수 있는 가능성이 물꼬를 텄다.

KCSM에서는 한국 문화 보급에 힘쓰고 있는 비영리 단체로서 기부금으로 운영된다. 이번 이벤트는 Facebook 내에서 상금 마련을 위한 기금모금을 통해 진행됐다. 유희주 원장은 "한국, 미국, 일본에서 기부해 주신 분들에게 감사 인사를 드린다" 고 밝혔다.

유희주 원장은 "내년에는 환경을 보호하자는 취지를 살린 시를 번역할 계획이며 동영상 콘테스트도 계속 이어갈 계획" 이라고 포부를 밝혔다. 기부금은 벤모(venom)를 통해서 기부할 수 있다. 계정은 @Heeju Yoo KCSM 이다.

1등 나철(백무산 시인) - 최서경 학생, 상금 200불

2등 김상옥(조미희 시인) - 김다현 학생, 상금 150불

3등- 안중근(정원도)-김수지 학생, 상금 100불

bostonkorean@hotmail.com

나쁜 치아를 만났다면  
좋은 의사를 만나야 합니다.

진료과목  
일반치과  
신경치료  
잇몸질환치료  
보철전문  
보복스&필러

주요 보험  
Delta, BC/BS,  
Aetna, Cigna,  
MetLife, etc...

한국인  
진료 상담 가능  
응급치료 가능

617.871.1482  
Cambridge Dental Annex

Tel 617.871.1482  
Fax 617.871.1483

**서울장터**  
SEOUL JANGTEO

서울 유명호텔의 중화요리 Chef 를  
초빙하여 뛰어난 맛으로 보답합니다.

깊은맛의 국밥은  
오랜 향수를 달래줍니다.

대표메뉴

- 순대국밥
- 돼지고국밥
- 소고기국밥
- 짜장면/짬뽕
- 탕수육/깐풍기
- 양장피/팔보채

151 Brighton Ave. Allston, MA 02134 | (617) 254-2775  
(구) 북경 in Allston

# 현대차, 보스톤다이내믹스 인수 논의, 1조원대

(보스톤 = 보스톤코리아) 한새벽 기자 = 현대자동차가 보스톤 지역에 기반을 확장하고 있다. 블룸버그통신이 9일 보도에 따르면 현대차는 월담 소재 로봇 전문업체 보스톤 다이내믹스를 인수하기 위해 소프트뱅크 그룹과 논의 중이다.

블룸버그에 따르면 이번 거래는 최대 10억달러 규모로, 현대차가 보스톤 다이내믹스의 지배권을 넘겨받는 방안이 논의되고 있다.

보스톤다이내믹스는 로봇계에서 가장 첨단인 로봇 시스템 보유하고 있으며 스왑, 빅독, 그리고 인간로봇인 알트라스 등으로 유명하다. 최근 본사를 와이먼 스트리트 소재 신규 건물로 옮겼다. MIT에서 분사해 1992년 설립된 보스톤 다이내믹스는 2013년 구글에 인수됐다가 2017년 7월 소프트뱅크에 매각됐었다.

2017년 소프트뱅크가 인수한 후 보스톤다이내믹스는 공격적으로 상업화를 추진했다. 특히 로봇개인 스왑은 체르노빌을 비롯해 NYPD 등에 등장하기도 했다. 그러나 고가의 이 로봇의 상용화는 아직까지 크게 성공하지 못했으며 상용화까지는 큰 자본과 인재를 요구하고 있다. 소프트뱅크는 지난해 위워크 등의 투자



현대 자동차는 현재 고속도로에서는 자동차로 주행하지만 압벽 등에서는 기어 오를 수 있는 사이파이 스타일의 UMV(Ultimate Mobility Vehicles) 개발을 추진하고 있어 보스톤다이내믹스의 기술과 연계할 수 있다면 빠른 시간에 이를 현실화 할 수도 있을 전망이다

실패로 ARM에 이어 보스톤다이내믹스까지 매각을 추진하고 있다.

현대차 대변인은 테크크런치 문의에 “여러 가지 투자와 파트너십 기회를 계속해서 추구하고 있다” 원론적인 답변만을 제공했다. 소프트뱅크와 보스톤다이내믹스는 이에 답변을 거부한 상태다.

현대 자동차는 현재 고속도로에서는 자동차로 주행하지만 압벽 등에

서는 기어 오를 수 있는 사이파이 스타일의 UMV(Ultimate Mobility Vehicles) 개발을 추진하고 있어 보스톤다이내믹스의 기술과 연계할 수 있다면 빠른 시간에 이를 현실화 할 수도 있을 전망이다. 테크크런치도 현대의 비전이 훨씬 보스톤다이내믹스와 잘 맞다고 지적했다.

현대차는 지난해 보스톤 소재 자율자동차 회사인 애플티브와 벤처를

구성해 이름을 모셔널(Motional)로 개명했다. 이 벤처는 2022년까지 자동차엔지니어협회(SAU)의 레벨 4와 레벨 5의 소프트웨어 개발과 상용화를 목표로 무인자동차를 개발 중이다.

블룸버그에 따르면 매각 조건은 아직 확정되지 않았고 협상이 중간에 깨질 가능성도 있다고 전했다. hsb@bostonkorea.com



## 앙코르 카지노 1천명 추가 무급휴직

원 카지노 영업제한에 맞춰 호텔은 임시 영업정지

(보스톤 = 보스톤코리아) 한새벽 기자 = 앙코르보스톤하버카지노가 주정부의 신규 표적 방역수칙에 따른 영업 제한에 따라 1천명의 직원을 추가로 무급 휴직시킬 계획이다.

앙코르에서는 지난 7월 영업재개 이후 2천700명의 직원이 근무하고 있지만 여전히 수백명은 무급휴직 상태였으며, 9월 389명은 해고됐다.

오늘부터 영업을 9시 30분으로 제한됨에 따라 앙코르 측은 추가로 1천명을 무급 휴직기로 한 것이다. 앙코르는 일반적으로 24시간 영업을 해왔다. 주지사의 명령 이후 오전 9시에서 오후 9시로 영업시간을 단축할 계획이다.

hsb@bostonkorea.com

**서울설렁탕**  
겨울 특선메뉴

## 사골 떡만두국

진한 사골 국물에 정성으로 빚은 만두가 들어간 든든한 식사로  
추운 겨울을 포근하게 보내세요



Take out Available  
포장가능

**서울설렁탕**  
SEOUL SOULONGTANG

1245 Commonwealth Ave, Allston MA 02134 Tel: 617-505-6771



마음대로  
골라본다  
\$24<sup>99</sup>

**Plus 상품**  
KBS, MBC, SBS, EBS, YOUTUBE

\$24<sup>99</sup>

**Premium 상품**  
KBS, MBC, SBS, EBS, 케이블/중편, YOUTUBE

\$34<sup>99</sup>

**VIP 상품**  
KBS, MBC, SBS, EBS, 케이블/중편, 영화/성인, YOUTUBE

\$39<sup>99</sup>

\*전상품 1년 약정

**지금 전화하세요!**  
**617.949.1766**

총 13개 Live방송중
티보 실시간 한국방송 서비스 확대

연립뉴스TV MIBN JTBC / JTBC골프 / 채널A(동아방송) / KIDS / 육아방송 / CBS(기독교방송) / ETN / 바둑TV / 이벤트TV / KTV / 우리방송

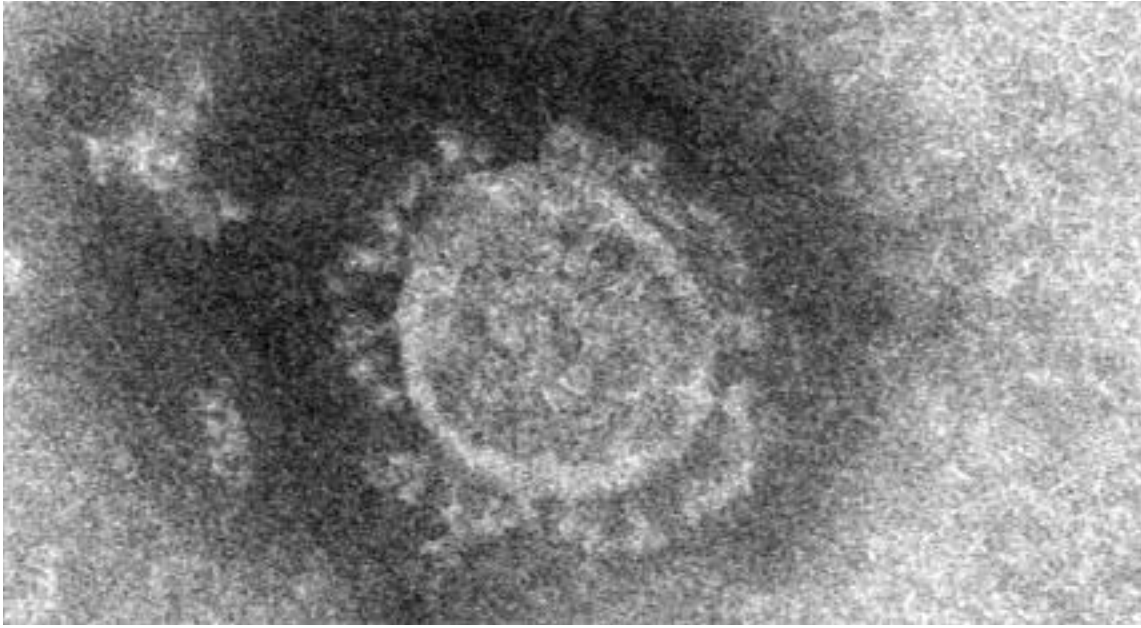

전자현미경으로 관측한 코로나바이러스

# 코로나바이러스 감염, 사람 많은 실내는 피하라

## 식당, 짐, 커피숍 코로나바이러스 걸리기 쉬운 곳들

(보스톤 = 보스톤코리아) 한새벽 기자 = 레스토랑, 피트니스 짐, 커피숍 등이 코로나바이러스 전염위험이 가장 높은 곳으로 드러났다. 새롭게 발표된 연구는 지난 3월부터 5월까지 첫번째 대유행 당시 수백만 미국인들의 전화데이터를 근거로 이뤄진 것이다.

이 연구는 레스토랑 등의 영업을 계속 허용하면서도 실내 손님의 수를 수용인원의 20% 수준으로 제한하는 전략이 통계적으로 충분히 근거가 있는 것임을 밝혀냈다.

네이처에 실린 이번 연구는 노스웨스턴대학 감염병리학자 질린 자레딘 교수와 동료들이 9천8백만 보스톤, 시카고, 뉴욕, 워싱턴 등 미국내 대도시에서 거주하는 주민들의 데이터를

활용해 진행됐다. 이 지역의 사람들은 5십만회 카페, 호텔, 등을 방문했다. 연구팀은 데이터를 제공한 회사의 데이터를 바탕으로 해당 방문지에서 얼마나 오래 머물렀으며 얼마나 자주, 그리고 얼마나 많은 사람들이 있었는지를 파악했다.

시카고의 경우 종교행사, 레스토랑, 그리고 피트니스 짐 등은 특히 높은 감염율을 보였으며, 이 세 곳의 10%가 전체 예측 감염의 85%의 원인으로 작용했다.

이번 연구는 저소득층이 고소득층에 비해 감염 위험성이 2배나 높다는 것을 드러냈다. 또한 핵심 직업에서 일하는 저소득 근로자들의 경우 더 많은 감염율을 보였다. 특히 저소득

지역 유색인종들의 비율이 높은 곳의 경우 감염이 잦았다. 이는 실제적인 감염 패턴을 반영한 것이다.

특히 대중을 대하는 직업이 바이러스 노출 위험이 높으며 한 연구에 따르면 지난 5월 보스톤 매트로의 한 식품점에서는 20%가 바이러스에 감염되기도 했다.

이번 연구에서는 지난 3월 1주일 빨리 사회적거리두기와 섣달을 시작했다더라면 약 3만6천명의 생명을 지킬 수도 있었다고 제시했다. 이 모델은 특히 실내 인원에 제한을 가하는 것도 아주 핵심적이라고 밝혔다. 사람수가 적은 것이 빨리 섣달을 실시하는 것보다 효과적이라고 이 연구는 지적했다.

hsb@bostonkorea.com



코로나바이러스 감염으로 인해 병원에 입원했던 수많은 환자들이 퇴원 2개월 후 재입원한 것으로 나타났다

# CDC, 코로나 환자들 퇴원 2달 후 재입원 많아

(보스톤 = 보스톤코리아) 한새벽 기자 = 코로나바이러스 감염으로 인해 병원에 입원했던 수많은 환자들이 퇴원 2개월 후 재입원한 것으로 나타났다.

CDC가 11월 9일 발표한 질병 유행 및 사망률 주례보고에 따르면 126,137명의 환자 중 15%가 입원 도중 사망했으며 9,504명이 2020년 8월까지 같은 병원에 재입원했다. 보고서에 따르면 1.6%는 한 번 이상 입원한 것으로 나타났다.

보고서는 “재입원은 가정으로 퇴원한 환자들보다 숙련된 너싱시설(15%)로 퇴원한 환자나 홈 헬스케어 가 필요했던 환자(12%)들에게서 훨씬 많이 나타났다”고 밝혔다.

미국내에서 너싱홈이나 롱텀 헬스케어 시설이 코로나바이러스 팬데믹의 진앙지로 여겨지고 있는 것이 여실히 반영된 것이다

또한 보고서는 65세 이상의 환자, 만성질환 환자의 경우 재입원 가능성이 높았다고 지적했다.

이 보고서는 “최근 코로나바이러스의 폭증과 더불어 각 병원들은 적어도 입원 환자의 9%는 재입원한다는 가정하에 침상과 각종 병원 인력 및 자재를 준비해야 할 것” 이라고 밝혔다.

이에 보고서는 보건부의 홍보와 각종 코로나바이러스 예방 노력은 고령층과 기저질환자에게 집중되어야 한다고 지적했다.

hsb@bostonkorea.com

**YOUNG DENTISTRY**

## 손영권 치과

youngdentistrypc.com

**진료 과목**

일반 치과  
크라운  
임플란트  
잇몸 치료  
Invisalign  
Sleep Apnea

**중은 치과, 중은 치아**

**보험**

Delta Dental Premier,  
Blue Cross Blue Shield  
Indemnity Plan

Young K Son, DMD **978.459.0594**  
674 Rogers St. Lowell, Massachusetts 01852

## 공인 회계사

**정진수**  
CPA / MBA



### 개인 및 사업체 세무보고

- ▶ IRS 문제 상담 및 해결
- ▶ 사업체 법인 설립과 해체
- ▶ 회계처리 및 감사
- ▶ 경영진단 및 절세 상담
- ▶ 용자 상담 및 재무채표 작성
- ▶ 급여(Payroll) 서비스

TEL 781-849-0800, 508-580-3946 (한인전용)  
FAX 781-849-0848  
220 Forbes Rd., suite 206, Braintree, MA, 02184

## 공인 세무사 김창근



- 개인 및 사업체 세무보고
- 사업체 법인 설립과 해체
- 경영진단 및 절세 상담
- 회계성리

미 연방정부로부터 공인된 세무전문가  
Licensed to Practice Before the IRS



TEL: (781)935-4620 FAX: (781)935-4187  
165-M New Boston St, Suite 278, Woburn, MA 01801



## 겨울 시작도 안돼 매사추세츠 하루 2500명, 미 전국 하루 14만

▶▶1면에 이어서  
는 매사추세츠만 겪고 있는 것이 아니다. 워싱턴포스트에 따르면 미국 전역에서는 11일 환자 수가 14만을 상회했으며 모든 바이러스 관련 측정 지수가 잘못된 방향으로 가고 있다고 보도했다.

주 보건부에 따르면 11일 총 8만321명이 진단 검사를 받았으며 한사람이 복수로 받은 검사를 포함한 총 진단검사수는 6백90만회에 달했다. 7일 평균 검사횟수당 양성확진율은 2.9%였으며 7일 평균 병원입원환자수도 568명으로 늘었다. 7일평균 사망자는 20명으로 역시 증가했다. 일주일에 다수 검사를 진행하는 대학을 제외했을 때 7일 평균 검사횟수당 양성확진율은 4.79%였다. 이 수치는 진단검사를 받은 사람 수당 양성확진율로 계산했을 때 훨씬 높아질 것으로 보인다.

한편, 매사추세츠 수자원공사(MWRA)가 디어아일랜드 하수도처리장에서 채집한 코로나

바이러스 양에 대한 9일 보고에 따르면 남쪽 하수도의 코로나바이러스의 수가 지난 봄철 매사추세츠 코로나바이러스 팬데믹 시기보다 더 많은 것으로 나타나 우려를 안겨주고 있다.

북쪽 하수도의 코로나바이러스 양은 남쪽보다 많았지만 지난 봄철 팬데믹의 수치만큼은 아직 높지 않은 것으로 나타났다. 북쪽 하수도는 보스턴을 포함한 북부와 북서쪽 거주 타운들의 하수도가 배출되며 남쪽 하수도는 서쪽과 보스턴 남쪽 커뮤니티의 하수도가 배출된다.

하버드 TH젠중보건의대학원 윌리엄 해너지 교수는 “결과는 계속적인 감염 증가를 나타내며 이는 현재 실제적인 환자증가와 일치하고 있다” 고 밝혔다. 해너지 교수는 “현재의 감염의 결과로 발생하는 병원입원환자수와 사망자수의 증가는 어떤 연령층이 감염됐는지에 따라 달라질 수 있다” 고 밝혔다.

hsb@bostonkorea.com

## 매사추세츠 7일 신규확진자 2,200, 사망 23명

(보스톤 = 보스톤코리아) 한새벽 기자 = 11월 7일 매사추세츠 코로나바이러스 신규감염자 수가 2천200까지 올라갔다. 미국 전체 코로나바이러스 감염자 수도 매일 신기록을 경신해 13만4천명으로 치솟았다.

주 보건부의 7일 발표에 따르면 누적확진자는 16만4천936명이었으며 신규사망자는 23명

이 발생해 누적사망자는 9,903명으로 집계됐다.

7일 하루동안 총 92,286명이 진단검사를 받았고 누적검사수는 6백60만회에 달했다. 주 7일평균 양성확진율은 2.3%였으며 7일 평균 입원환자수는 484명이었다.

hsb@bostonkorea.com

## 매사추세츠 일일 확진자 2,038명, 누적확진자 16만

(보스톤 = 보스톤코리아) 한새벽 기자 = 매사추세츠 일일 신규확진자수가 연일 폭증해 일일 확진자 2천명 고지를 넘어서는 등 2차 대유행에 들어섰음이 점차 분명해지고 있다.

주 보건부의 11월 6일 발표에 따르면 매사추세츠 신규확진자는 2,038명으로 4월 이래 새로운 최고 기록을 갱신했으며 누적확진자도 16만을 훌쩍 넘어 162,736명으로 집계됐다. 4일에는 1,629명, 5일에는 1,761명에 이어 2천명선을 훌쩍 뛰어 넘었으며 이번 주말도 7천명의 신규확진자를 넘었다.

신규 사망자는 21명이 늘어 누적사망자는 9,880명으로 기록됐다. 확진자가 늘어 사망자가 증가할 경우 조만간 1만명도 상회할 것으로 보인다.

매사추세츠 주정부는 신규 표적화된 방역수칙을 적용해 오늘부터 식당, 리커스토어 등 각종 사업체의 영업을 9시 30분으로 제한하며 10시부터는 통행금지를 권고했다.

주정부는 최근 코로나바이러스 급증과 관련해 지난 주 무려 121개 타운이 고위험 지역으로 분류되자 새로운 가이드라인을 발표했다.

세분화해 인구 1만명 이하의 지역은 25건 이상의 감염, 인구가 1만에서 5만 이하의 타운은 인구 10만명당 10건 이상이 감염 및 감염율 5% 이상인 경우 고위험 지역으로 분류했다. 인구수가 많은 도시의 경우 10만명당 10건 이상 감염을 비롯해 감염율 4% 이상이 고위험으로 분류된다.

주정부의 이 같은 새로운 지침에 따르

면 고위험 타운은 121개에서 단 16개 타운으로 줄어들게 된다. 이 같은 기준으로 여전히 남은 타운은 브락턴, 첼시, 에버렛, 풀리버, 피치버그, 로렌스, 로웰, 린, 멧두은, 뉴베드포드, 리버어, 시콩크, 서머셋, 스프링필드, 그리고 웨스트포드다.

그러나 주정부의 이 같은 특별한 이유 없는 고위험지역 가이드라인 변경에 대해 질책이 쏟아지고 있다. 보스톤대 감염병학과 데이비드 해머 교수는 “코로나바이러스가 급증하고 있는 시기에 갑작스런 변경이 대중들의 혼란을 야기하고 있다고 지적했다.”

특히 고위험 지역에 있었던 주민들에게 더 이상 고위험지역이 아닌 안전한 지역이란 안도감을 주게 돼 “오히려 위험을 증가시켰다” 고 지적했다.

주 보건부 관계자는 5일 총 86,357명이 진단검사를 받았다고 밝혔으며 지금까지 한사람이 복수의 진단검사를 포함한 누적 진단검사수는 총 6백54만회에 달했다.

주 교육부에 따르면 지난 1주동안 주내 학교에서는 154 학생 신규확진자가 보고됐으며 98명의 교직원도 신규로 확진됐다.

7일 평균 누적검사수당 양성확진율은 5일 연속 2.1%로 증가했으며 7일 평균 입원 환자수도 471명으로 늘었다. 7일 평균 사망자수는 18명이었다.

주정부는 최근 코로나바이러스 통계 보고 방식을 바꿔 일주일에 수차례 검사하는 대학의 자료를 따로 분리했다. 주정부에 따르면 대학을 제외한 7일 평균 양성확진율은 3.7%에 달한다고 밝혔다.

Kim Law Offices, L.L.C.

성심을 다해 변호하겠습니다

### 김연진 변호사

Yeon J. Kim, Esq.

**주요 경력**

- 前 미연방 이민국 심사관
- Boston 지사 에서 민여건의 영주권 시민권 심사
- 前 미연방 세관 특별수사관
- NY 지부 연방 범죄 관련 직접 수사
- 前 미국 육군 심판관

**업무분야**

이민법 / 상법  
형사법 / 가정법

Tel: (781) 932-0400 Fax: (781) 932-0403  
3 Baldwin Green Common, Suite 210 Woburn, MA 01801

Attorney at Law

## 장우석 변호사

파산보호, 콜렉션 방어, 채무 조정  
신용점수 분쟁 및 조정  
교통사고 상해, 이민법  
법인 사업체 등록, 정관, Bylaws, TIN  
부동산/비즈니스 P&S 및 Closing  
민/형사 소송

**파산보호신청 의뢰인에게 드리는 기본 서비스**

프리미엄 크레딧 리포트  
크레딧 어수런스  
리포트 모니터링 서비스(1년)

\*익스페리언, 트랜스 유니언, 에퀴팩스 및 공공기록, 저당 및 판결결과 조사, 추가로, 현 점수 및 정리이후 예상 신용점수도 함께 제공  
\*Data Provided by CIN LEGAL Data Services. Additional fee may apply.

매사추세츠 및 뉴욕 주 라이선스  
CHANG & ASSOCIATES, P.C.

### 장우석 변호사

781.712.1706

FAX: 781.712.2066  
changlaw781@gmail.com

67 South Bedford Street, Suite 400 West, Burlington, MA 01803

Michelle Han CPA 한미선  
공인회계사

### Master of Science in Taxation

**IRS, MA DOR 와의 세금 문제 해결  
사업체 세무보고 및 회계/경영 자문**

- 회사의 설립 및 해체/ 회계처리/회계 감사
- QuickBooks Set-up - 비즈니스의 성격 및 구조에 맞는 기본설치 및 운영상담
- Payroll 서비스 및 고용주의 세금납세 대행

**개인 세무 보고**

- 해외 소득, 임대소득, 주식 등 투자, Self-employed 사업자, 자산 처분, Clergy, Military, F1, J1 Visa holders - 한국과의 Tax Treaty 하에 있는 분 등

**각종 세금 공제 및 절세를 위한 세무 상담**

Tel: 617-792-2355 Fax: 617-849-5852  
E-mail: michellehan.cpa@gmail.com  
www.mhancpa.com

Cambridge: 125 Cambridge Park Dr, Ste301  
Cambridge MA 02140  
Woburn: 76 Winn St. 1F Woburn MA 01801

# 바이든 발 보스턴 정가 지각변동 일어나나?

▶▶1면에 이어서

톤 정가에는 새로운 민주당 얼굴들이 들어서게 된다.

보스턴글로벌보는 보스턴 정치전문가 16명을 대상으로 인터뷰한 결과 이번 보스턴 정가의 지각변동의 시작과 끝은 바로 엘리자베스 워렌 상원의원이 될 것으로 예측했다.

워렌 의원이 바이든 내각에 임성하게 되는 경우 청문회를 통과할 가능성은 확실치는 않지만 상당히 높은 것으로 예측된다. 민주당 정치전문가들은 이 경우 발생하는 정치적 도미노 현상은 찰리 베이커 주지사를 비롯해 매사추세츠 선출직 전반에 영향을 미쳐 변동의 폭을 예측하기는 힘들다고 밝혔다.

바이든과 가까운 마티 월시 시장은 2021년 시장 선거 출마여부에 대해 아직도 정확한 의사를 밝히지 않고 있으며 꾸준히 하마평에 오르고 있다. 현재 구체적인 직책은 불분명하지만 노동부 장관이 아니면 대사직을 맡을 가능성이 높은 것으로 보고 있다.

선거 전 일찌감치 바이든 지지 선언을 했던 스티븐 린치 연방하원의원도 노동문제, 외교, 국가안보 등에 전문적인 식견을 가지고 있어 민주당 내각 입각 하마평에 오르고 있다.

또한 공화당원인 찰리 베이커 주지사도 대통령의 인수위 합류 가능성이 거론되고 있다. 하지만 주지사 측근들은 베이커 주지사가

워싱턴의 정가 입문에 크게 관심을 보이지 않고 있다고 말하고 있다.

이 같은 매사추세츠 선출직들의 바이든 행정부 대거 입각에 대해 회의적인 시각도 있다. 오히려 오바마 인수위에 참여했던 스티브 케리건, 오바마 행정부의 차관으로 일했던 줄리엔 케이엠, 클린턴 행정부 법무부에서 일했던 드별 패트릭 전 주지사 등이 고위직에 배정될 가능성도 거론된다. 이 경우 상원, 하원 의석의 보궐선거까지 치르지 않아도 되기 때문이다.

에드워드 마키의 재선을 이끌었던 민주당 베테랑 전략가 존 월시씨는 “주상원은 연방 하원을 염두에 둘 것이며, 주상원들은 연방 하원 직을, 주 하원들은 주상원직 그리고 각 타운의 행정관들은 주 하원직을 그리고 행정관의 빈자리에는 일부 학교위원회 의원들이 아 염두에 두고 있는 것을 장담한다”고 확신했다.

워렌 연방상원이 선택 되는 경우 파장은 더 커진다. 한 때 부통령 후보 물망에 올랐던 워렌 의원의 내각 입성은 현재 조지아에서 벌어지고 있는 연방상원 결선투표에는 물론 바이든 내각의 진보성향 정도를 고려하는 바이든 대통령 당선자의 고민에까지 영향을 미친다.

현 주법에 따르면 상원의원의 공석인 경우 보궐선거가 진행될 때까지 주지사가 상원의원을 임명

하게 되어 있다. 따라서 주지사는 공석에 자신의 성향과 비슷한 중도적인 성향의 공화당 인물을 임명하게 될 것이 분명하다. 이 경우 조지아 상원 결선에서 민주당이 두석을 모두 차지한다 해도 민주당은 다수석을 점거하지 못하게 되는 상황이 벌어진다.

조지아주 결선투표에서 민주당 측이 모두 승리하게 된다면 연방상원은 민주당과 공화당이 나란히 50석씩 나눠 갖게 된다. 이 경우 카멜라 해리스 부통령이 캐스팅보트를 행사하기 때문에 유리하다. 그러나 베이커 주지사의 임명된 공화당 상원이 다수를 점하게 되면 향후 몇 달간이라 할 지라도 취임 100일 바이든 아젠다를 밀어붙이는데 커다란 역풍이 될 수 있다.

하지만 민주당이 지배하고 있는 주의회는 법을 변경할 수도 있다. 주의회는 지난 2004년 미트 롬니 공화당 주지사가 재직시절 주지사 임명권을 철폐했었으나 민주당 드별 패트릭 주지사가 재직하던 2009년 이를 회복시켜 테드 케네디 상원의원의 사망으로 만들어진 공석을 메웠었다. 이번에도 법안을 바꿔 주지사의 공화당 연방상원의원 임명권을 빼앗을 지는 아직 두고 봐야 한다.

민주당 정치전략가 덕 루빈씨는 “결국 연방 상원의 다수 점유를 찰리 베이커의 손에 쥐어주게 되는 상황이라서 바이든 당선자가 워렌 의원을 굳이 고려하지 않을



사진 위 왼쪽부터 시계방향으로 아이아나 프레슬리 연방하원의원, 엘리자베스 워렌 연방상원의원, 모라 힐리 검찰총장, 마티 월시 보스턴시장

수도 있고 상원의원도 받아들이지 않을 수 있다”고 밝혔다.

그럼에도 워렌 의원이 떠난다면 그 뒤에 펼쳐질 이야기는 많다. 이 자리에는 첫 매사추세츠 연상 혹은 여성 상원의원인 아이아나 프레슬리 의원이 가장 유망한 것으로 가장 여론조사결과 드러났다. 전문가들은 프레슬리 의원이 나서면 많은 다른 민주당 후보들이 출마를 접게 될 수 있다고 지적했다.

그러나 모라 힐리 검찰 총장은 다른 얘기다. 2선 검찰총장은 잠재적인 2022 주지사 후보이기도 하지만 분명히 연방상원의석에도 관심을 보일 수 있다고 측근은 전했다. 또한 지난 선거에 에드워드 마키 연방상원에게 도전했다 패배한 조셉 케네디 3세가 도전을 할 수도 있다는 일부 의견도 있었다.

마티 월시 시장의 공백은 여전히 커다란 보스턴 시장 쟁탈전을

이야기시킬 것으로 보인다. 비록 미셸 우 시의원이 절대적 우위에 있지만 이미 도전을 선언한 안드레아 캠벨 시의원을 비롯한 수많은 후보들이 도전장을 내밀 것으로 예측된다.

시장의 2선 임기때 바이든 대통령 당선인이 시장의 선서를 받았을 정도로 인맥이 있는 월시 시장은 자신의 하마평에 대해 “매사추세츠의 모든 사람을 데려가지는 않을 것”이라고 손사래를 쳤다. 노조 출신의 월시 시장은 이러한 노동계의 전문성으로 바이든 행정부의 요직에 등용될 수 있을 것이라 관측이 있다. 그러나 일부 전문가들은 월시의 정치적, 재정적인 능력 하에서 당내 서열을 비공식적으로 상승시키는 선택을 바이든이 선택하지는 못할 것이라는 예측도 제기하고 있다.

editor@bostonkorea.com

**Prescott & Son Insurance**  
Insurance Producer Moon Hang Lee  
한인 보험 대리인 이문향

“보상 내용과 크기는”  
적절하고 안전하게  
보험료는 저렴하게

사업체 보험  
Workers Comp.  
개인 자동차 보험  
상업용 자동차 보험  
집 보험  
건물보험

Tel: 781.325.3406  
Office: 781.322.2350  
Fax: 781.322.3093  
mleeins@gmail.com | mlee@prescottandson.com

업무 시간  
월-금: 오전 10시-오후 4시  
토, 일요일, 공휴일: Closed

**뉴잉글랜드 한국학교**  
www.ksneusa.org

1975년 개교 · 뉴잉글랜드 최대 규모 · 최고수준의 한국학교  
한글교육 · 음악 · 미술 · 역사부문 교사 모집 & 등록 문의  
수업시간: 토요일 9:30~2:00 (아침일찍반: 8:30~9:25)

(508)523-5389 ksneusa@verizon.net  
Koreanschool.ne@gmail.com  
C/o Oak Hill Middle School  
130 Wheeler Rd., Newton, MA 02459

**뉴타운 플러밍**

PLUMBING  
HEATING  
AIR CONDITIONER

Repair & Service, Renovations & Installations

Plumbing repairs, Gas servicing  
Hot water tank & boiler

Sink, Toilets, Faucets, Water leaks, Disposal

MA Licensed  
책임 보험 가입

617.543.8106

**이명원 회계사**  
한국 공인 회계사  
미국 공인 회계사

MW LEE, CPA P.C. 대표  
호연회계법인 국제조세 본부장

(전) 삼일회계법인 근무  
(전) 한국 공인회계사회 세법 강사  
(전) Rucci, Bardaro & Barrett P.C. 근무

617.455.8073  
mw@mweecpa.com  
1318 Beacon St. Ste#4,  
Brookline, MA 02446



YOGA SONG HAYEON

# 매일 따라하면 무조건 유연해지는 스트레칭

“얼만큼 요가하면 유연해질 수 있을까요? 저같이 뻣뻣한 사람도 다리찢기가 가능한가요?”

자주 받는 질문이지만 늘 대답할때마다 조심스러워하기도 합니다. 유연성의 척도와 기준을 어디에 두느냐에 따라 제 대답은 달라질 수 있거든요. 앉아서 다리가 옆으로 혹은 앞으로 넓게 벌어지거나, 앞으로 상체를 숙였을때 손끝이 발에 닿는게 목적이거나, 대부분의 경우 가능합니다. 물론 유연성향상에 속도는 스트레칭 빈도와 강도에 따라 또 개인의 신체적 조건에 따라 제각기 다르겠지요. 그래서 이번주는 아름다운 바디라인과 유연성을 가져다주는 다소 강도있는 스트레칭을 소개시켜드리고자합니다. 초보자와 숙련자, 유연성이 많이 부족하신분 모두 따라하실 수 있도록 동작마다 다른 옵션을 드릴테니, 유튜브 영상을 보시며 꼭 따라해보시길 권합니다. 최근 비디오에서 Deep Stretch / 뻣뻣한 몸이 유연해지는 요가 스트레칭 편을 찾아해보시면 더 쉽게 따라하실 수 있을 거예요.

(유튜브 검색창, YOGA SONG-HAYEON 을 검색, 구독과 알림 설정도 함께 해주시면 매주 업데이트 되는 요가 & 필라테스 영상을 받아보실 수 있습니다.)

첫번째로 배울 동작은 Crescent Moon Pose입니다.

STEP 1: 런지 자세에서 무릎을 바닥에 대고 양손을 하늘위로 올립니다.

STEP 2: 팔꿈치를 구부려 뒤에서 양손을 모은후 천천히 가슴을 열어줍니다.

POINT!: 엉덩이를 최대한 바닥으로 내리고 가슴은 앞을 향해 활짝 열어주세요.

STEP 3: 3-5회 깊은 호흡과 함께 허벅지 앞면과 가슴, 어깨가 열리는 것을 느껴주세요.



두번째로 배울 스트레칭은 Front Split입니다.

STEP 1: 먼저 앞의 무릎을 구부린 Half Split 자세에서 워업을 충분히 해준후 실시합니다. (영상참조)

STEP 2: 아주 조심스레 두다리를 벌리되, 두 엉덩이가 평행이 되게 유지합니다.



POINT!: 무리해서 처음부터 다리를 찢으려 하면 자칫 부상이 올수있으니, 호흡과 함께 매일 반복하며 조금씩 깊게 가는 것을 추천해드립니다.

STEP 3: 사진처럼 척추를 곧게 펴도 되고, 유연성이 허락된다면, 상체를 앞으로 숙이셔도 좋습니다.

세번째 스트레칭은 Side Split입니다.

STEP 1: 이번엔 앉아서 두다리를 서로 멀리 벌려줍니다.

(Option 1): 혹시 이자세가 힘든분들은 누워서 다리를 천정위로 뻗은뒤 벌려 실시해주시어도 좋아요.



STEP 2: 척추를 길게 펴고 두 엉덩이를 바닥으로 밀어내며 천천히 앞으로 손을 걸어갑니다.

처음부터 등이 둥글게 말려있다면 무릎을 살짝 구부린 후 허리를 펴고 실시해주세요.

(Option 2): 이 자세에서 버티기 힘들다면 벽

에 두발을 대고 지지하셔도 좋습니다. 현재 나에게 가장 맞는 Split방법을 찾아보세요.

\*더 많은 동작이 궁금하다면, Deep Stretch영상을 참고해 따라해보시고 궁금한점은 영상밑 댓글에 남겨주세요. 영상이 도움이 되셨다면 좋아요와 구독, 알림설정까지 꼭 부탁드립니다.

요즘 온라인 수업에 대한 문의가 늘어나고 있는데요, 코로나상황으로 직접 운동을 하러가기 힘들거나 요가 수업을 들을 수 없으신 분들 중, 온라인 1:1 레슨을 원하시는 분들은 저희 요가원 이메일주소 connect@yogafullness.life 로 직접문의주셔도 좋습니다.

이번주에는 좀더 난이도가 있는 동작들이어서 준비자세와 워업이 필요한 시퀀스이니, 영상 보시면서 하나씩 해나가다 보면, 유연성도 좋아지고, 다리도 길어보이고 날씬해지는 효과까지 얻으실 수 있을거예요. 이같은 깊은 이완을 가져다주는 스트레칭들은 허리나 골반통증으로 고생하시는 분들께도 더없이 좋은 동작이니, 주 3-4회정도 꾸준히 해주세요. 건강하고 행복한 요가로 여러분의 하루하루가 한층 더 업그레이드되 어가길 바랍니다. Namaste!

송하연, 요가티처/요가풀니스라이프 (Yogafullness Life) 대표

유튜브검색창에 'YOGASONG-HAYEON' 유튜브채널 바로가기 <http://bit.ly/SubscribeToYogasong>



## Janice & Lisa

지식과 경험, 그리고 한결같은 마음으로 도와 드립니다

**제니스 리**

**978.806.6023**

JLee@OwnNewEngland.com

**리사 리**

**857.294.9760**

LLee@OwnNewEngland.com

**주택 / 건물 / 투자, 원하시는 매물 확실히 찾아드립니다.**

**지금 바로 연락주세요! Janice & Lisa Team**

COMPASS



Our mission is to help everyone  
find their place in the world.



## Why Compass 왜 컴파스인가?

- 부동산 서비스와 정보기술(IT)을 접목한 프롭테크(PropTech) 기업  
부동산(property) + 기술(technology) = 컴파스 (Compass)
- 부동산 구매자와 에이전트들을 대상으로 상세한 매물 검색과 개인화된 매물추천, 부동산 거래 관련 상호 커뮤니케이션 등을 한 곳에서 처리할 수 있는 데이터 기반 통합 부동산 플랫폼 제공
- 소프트뱅크의 손정의 회장이 5000억원 투자한 회사
- 저스틴 월슨 비전펀드 선임 투자전문가 “컴파스는 주택 구매자와 중개업자를 연결해주는 차별화된 기술 플랫폼을 갖추고 있어 이 분야에서 입지가 탄탄한 기업”
- 2019년 판매량 기준 보스턴 및 케임브리지 1위 (Source: MLS)
- 750+ Agents in Greater Boston
- Operates in 20 U.S. markets including New York, Philadelphia, Boston, LA, Chicago, Washington D.C., Dallas, etc.

## Agent Introduction 에이전트 소개

안녕하세요, 제이슨 인사드립니다.

그동안 많은 분들의 성원과 격려로 미국 최고의 부동산 회사인 컴파스와 함께 한층 더 업그레이드된 부동산 토탈 서비스를 가지고 인사드리게 되었습니다. 컴파스에서 제공하는 고객 맞춤형 마케팅 전략과 최고의 정보기술과 함께, 헌신 (dedication), 믿음 (Trust), 결단력 (Determination) 을 기반으로 고객의 요구에 귀를 기울이고 모든 거래에서 최상의 결과를 이끌어 내도록 최선을 다하겠습니다. Compass 와 함께 차원이 다른 부동산 서비스를 제공하겠습니다.

감사합니다.  
제이슨 드림



**Jason Jeon** 제이슨 전  
Realtor®  
jason.jeon@compass.com  
617.642.5670

compass.com

## Compass Services

### Compass Concierge 컴파스 컨시어지

컴파스 컨시어지는 셀러에게 무이자로 주택 개선 비용을 지원해 주는 서비스입니다. 페인트, 바닥, 스테이징 등 집 리모델링에 관한 비용을 지원 받을 수 있습니다. 집의 가치를 최대한 올려 더 빠르고 높은 가격으로 판매할 수 있는 혁신적인 서비스입니다.

### Compass Coming Soon 컴파스커밍순

compass.com 에 부동산을 시장에 출시 될 예정임을 사전에 광고하여, 사이트를 검색하는 모든 사람들에게 관심과 수요를 창출하는 기회를 제공합니다.

### Compass Bridge Loan Services 컴파스 브릿지론

컴파스 브릿지론은 최대 6개월의 브릿지대출의 대출금을 지원 받을 수 있는 옵션을 제공합니다. 업계를 선도하는 브릿지 대출 기관인 Freedom Mortgage, Better.com 의 경쟁력있는 이자율과 지원을 제공합니다.

Compass is a licensed real estate broker and abides by Equal Housing Opportunity laws. All material presented herein is intended for informational purposes only. Information is compiled from sources deemed reliable but is subject to errors, omissions, changes in price, condition, sale, or withdrawal without notice. No statement is made as to the accuracy of any description. All measurements and square footages are approximate. This is not intended to solicit property already listed. Nothing herein shall be construed as legal, accounting or other professional advice outside the realm of real estate brokerage.



같은 공화당 소속이지만 트럼프 대통령과 계속 각을 세워 온 찰리 베이커 매사추세츠 주지사가 트럼프 대통령의 대선 불복에 대해 강력한 톤으로 비판했다

# 베이커 주지사, 트럼프 불복 강력 성토

## 불복은 국가의 이익에 반하는 행위 비판

(보스톤 = 보스톤코리아) 한새벽 기자=같은 공화당 소속이지만 트럼프 대통령과 계속 각을 세워 온 찰리 베이커 매사추세츠 주지사가 트럼프 대통령의 대선 불복에 대해 강력한 톤으로 비판했다.

주지사는 “이 상황에서 대통령의 행위는 미국의 이익에 반하는 것”이라고 주청사에서 10일 열린 기자회견에서 말하고 “트럼프 행정부는 미래를 향해서 나아가야 하며 대통령 당선자의 인수팀과 즉각 협력해야 한다”고 강조했다.

베이커 주지사는 현재 코로나바이러스 팬데믹 상태를 거론하면서 “치명적인 팬데믹 상황에서 대통령직 인수인계를 방해하는 것보다 더 나쁜 상황을 생각하기 힘들다”고 지적했다.

트럼프 행정부는 일부 경합주의 대선 결과를 놓고 소송전을 벌이고 있으며 윌리엄 바 법무장관은 9일 선거사기 주장에 대해서 검토하라고 검사들에게 지시했다. 그러나 이 같은 선거부정에 대한 구체적인 증거는 제시되지 않았다.

베이커 주지사는 “대통령과 그의 내각 그리고 많은 의원들이 근거없는 주장을 하고 있다는 것에 실망을 금할 수 없다”고 강하게 비판했다.

특히 주지사는 “법무부의 선거 결과에 대한 조사는 크게 부적절한 것”이라면서 팬데믹 상황에서 대통령직 인계를 거부하는 것만큼 “받아들일 수 없는 일”이라고 지적했다.

베이커 주지사는 여전히 충분한 증거가 있는 합리적인 소송전은 빠르고 공정하게 처리되어야 한다면서도 “나는 합리적이고 충분한 증거가 있는 선거부정에 대해 들어보지 못했다”고 밝혔다.



## 매사추세츠 남서쪽서 규모 3.6 지진 발생

(보스톤 = 보스톤코리아) 한새벽 기자=매사추세츠 버즈베이 소재 다트머스 인근에서 규모 3.6의 지진이 8일 아침 발생했다고 미지질조사국(US Geological Survey)이 밝혔다.

미지질조사국(USGS)의 폴 카루소 연구원은 버즈베이에서 8일 아침 9시10분 지진이 발생했다고 확인했다.

매사추세츠 재난관리기구(MEMA) 크리스토퍼 베시 대변인은 이메일로 이번 지진 발생으로 인해 재물손상이나 부상이 보고되지 않았다고 밝혔다.

USGS의 지진 측정계에 따르면 지진의 진앙지는 다트머스 블리스 코너의 남서쪽으로부터 5.6마일 가량 남쪽에 위치해 있다.

카루소 연구원에 따르면 이번 지진은 진앙지에서 150마일 떨어진 곳에서도 진동을 느꼈다는 보고를 받았다. 약 10시 40분께 측정

된 지진의 규모도 리치스케일 3.6이었다. 최초 보고된 지진규모는 더 높았지만 지질조사국은 더 많은 정보를 취합한 이후 규모를 낮췄다.

9일 아침의 지진은 지금까지 이 지역에서 기록된 최고 규모의 강진의 하나다. 카루소 연구원에 의하면 지금까지 최고규모의 지진은 1976년 3월 11 이번 진앙지 인근에서 발생한 진도 3.5의 지진과 1981년 롱아일랜드사운드에서 발생한 진도 3.8의 지진이었다.

카루소 연구원은 이번 지진은 큰 손상을 주지 않은 소규모이며 일요일 아침 조금 흔들리는 정도였다고 밝혔다.

소셜미디어에서는 매사추세츠와 케네디컷, 로드아일랜드 그리고 멀리 떨어진 롱아일랜드에서도 흔들림을 느꼈다는 포스트가 있었다.

hsb@bostonkorea.com

# Shoe City Family Dental



(원장: 김동원)

코로나로 변한 세상,  
이제 당신의 건강이  
최고로 중요합니다.

최고의 의료 장비와  
최고의 의사가  
최고로 건강한 치아를  
선물해 드리겠습니다.



“한국산 자가진단 코로나 테스트 키트 판매 합니다. 개당 \$50”

103 Merrimack St  
Haverhill, MA 01830

Phone : 978.971.0060  
Fax : 978.971.0061



# 애플, 자체 개발 M1칩 탑재한 맥북에어·맥북프로 등 공개

## 맥 제품군에도 독자개발 SoC 첫 탑재...맥북에어, 팬 없는 구조로 소음 없애

(샌프란시스코=연합뉴스) 정성호 특파원=애플이 10일 처음으로 자체 개발한 반도체 칩을 탑재한 노트북을 공개했다.

애플은 이날 미국 캘리포니아 쿠퍼티노의 본사 애플파크에서 온라인 스트리밍으로 신제품 발표 행사 '한 가지 소식이다'(One more thing)를 열고 독자 개발한 시스템온칩(SoC, 여러 기능을 가진 시스템을 하나의 칩에 구현한 기술집약적 반도체)을 탑재한 새 노트북 등을 발표했다.

애플은 그동안 아이폰·아이패드·애플워치 등에는 모두 독자 개발한 칩(SoC)인 '애플 실리콘'을 쓰면서도 아이맥·맥북 등의 데스크톱·노트북 PC에는 인텔의 반도체를 써왔다.

독자 칩으로의 전환은 인텔에 대

한 의존을 줄여 자체 매출을 확대하면서 기기 성능을 향상하려는 조치로 풀이된다. 그동안 축적한 칩 설계·개발 기술에 대한 자신감의 표현이기도 하다.

애플은 이날 데스크톱·노트북 전용 애플 실리콘 'M1'을 처음 공개하면서 이를 탑재한 노트북 맥북에어와 맥북프로, 소형 데스크톱 맥미니 등 3종의 신제품을 선보였다.

M1은 컴퓨터 구동에 필요한 각종 칩을 한데 통합한 SoC로, 8코어 중앙처리장치(CPU)와 8코어 그래픽처리장치(GPU), 인공지능(AI) 기능을 수행하는 16코어 뉴럴엔진, DRAM 등을 모두 하나로 합쳤다.

애플의 하드웨어 테크놀로지 부문 수석부사장 조니 스루지는 M1이 이를 통해 "완전히 새로운 수준의 더 높은 단순성과 효율성, 놀라운 성능

의 통합을 제공한다"고 말했다.

M1은 또 최신 반도체 제조공정인 5나노미터(nm) 공정을 채택한 첫 PC용 칩이라고 스루지 부사장은 설명했다. 전력 소모량도 줄여 배터리 성능을 종전보다 최대 2배로 늘렸다고 한다.

애플은 M1이 새로운 맥OS(운영체제)인 '빅서'와 조합을 이뤄 최적의 성능을 제공할 것이라고 밝혔다. 애플은 하드웨어와 소프트웨어의 유기적 통합으로 기기 성능을 최적화해 하드웨어 사양이 상대적으로 더 낮은 제품에서도 더 높은 성능을 뽑아내는 것으로 유명하다.

이에 따라 M1이 탑재된 신형 맥북에어는 종전 제품보다 최대 3.5배 빠른 CPU 성능, 최대 5배 빠른 GPU 성능, 최대 9배 빠른 머신러닝 연산을 제공한다고 애플은 밝혔다.

이에 따라 그래픽 중심의 게임도 높은 프레임레이트로 플레이할 수 있다는 것이다.'

특히 새 맥북에어는 CPU와 GPU 구동 때 발생하는 열을 배출하는 환기 장치(fan)가 없는 구조로 설계돼 소음을 없앴다. 또 완전 충전 상태에서 무선 웹 서핑 때 최대 15시간, 동영상 재생 때 종전보다 6시간 늘어난 최대 18시간 돌아간다.

터치아이디 기능도 탑재해 지문으로 결제를 하거나 노트북의 잠금 상태를 해제할 수 있다. 가격은 미국 기준 999달러로 종전 가격을 유지했다.

맥북에어는 애플의 맥 제품군 중 가장 많이 팔리는 제품이다.

고급형 노트북 맥북프로(13인치)에도 M1이 탑재됐다. 종전 제품보다 CPU 성능은 최대 2.8배, GPU 성능은 최대 5배, 머신러닝 성능은 최대 11배 빨라졌다고 한다.

배터리 성능은 무선 웹 서핑 때 최대 17시간, 동영상 재생 때 최대 20시간으로 향상됐다. 가격은 종전 제품

과 똑같이 1천299달러부터다.

소형 데스크톱 맥미니도 M1으로 무장한 새 버전으로 출시된다. 기존 제품보다 CPU 성능은 최대 3배, GPU 성능은 최대 6배, 머신러닝 연산은 최대 15배 빨라졌다고 한다.

그러면서도 가격은 100달러 내려간 699달러로 책정됐다.

이들 신제품 3종은 이날부터 미국에서 주문할 수 있고, 다음 주 중 출시될 예정이다.

애플은 앞으로 다른 맥 제품군에도 순차적으로 M1을 탑재할 계획이다.

팀 쿡 애플 최고경영자(CEO)는 "M1 칩은 우리가 창조한 가장 강력한 칩"이라며 "이는 맥을 훨씬 더 빠르게 하고 놀라운 배터리 수명과 함께 새로운 능력을 제공하고 더 많은 소프트웨어를 구동하게 할 것"이라고 말했다.

쿡 CEO는 "이것이 바로 정확히 우리가 맥을 애플 실리콘으로 전환하는 이유"라고 덧붙였다.'

sisyphe@yna.co.kr



# 신신마트 당일배송

신신 가을 이벤트  
오뚜기 설렁탕 혹은 사골곰탕  
1 FREE \$150.00 or more  
2 FREE \$250.00  
3 FREE \$350.00 or more

**배달 서비스**

**EXPRESS DELIVERY**

각종 고기와 반찬, 쌀, 라면, 야채, 과자 뿐만 아니라 신선한 생선회(Mr. Sushi) 등을 12시 이전에 주문하시면 안전하게 당일 배송해 드립니다.  
\$100불 이상 / 배송비 10불  
65세 이상 거동이 불편하신 노인분들은 Free Delivery 해드립니다.

가격과 품질에 정직합니다  
**정성들여 만든 신신 스페셜**

얼큰한 해물 짬뽕국물 (\$7.99)  
순두부 (\$7.99)  
육개장 (\$9.99)  
싱싱한 홈메이드 신신만두 (\$25.00)  
(고기만두, 김치만두)

**ALL 유기농 늘푸른 농장**

한국포도 \$19.99/pack, \$36.00/box  
메주콩, 검정콩 \$29.99/5LB  
배즙, 포도즙, 대추즙 \$29.99/25packs  
마른대추 \$29.99/1bag  
고춧가루 \$69.99/3.8LB

**신신마트) 978.686.0813 (매장)**  
781.308.2073 (줄리 안), 781.308.2072 (다니엘 안)

**케이타링 문의**  
한식, 일식, 중식 케이타링 (보스톤 4성급 호텔에 납품하는 허가된 등록업체입니다)  
문의 781.308.2073 (줄리 안)



# 미 항소법원도 "하버드대, 아시아계 입학차별 안해" 판결

## 재판부 "하버드대, 제한적으로만 인종 고려...다양성 위한 것" 아시아계 개인점수 낮은 건 "인종 때문 아냐"...'보수우위' 대법원서 결판

(뉴욕=연합뉴스) 강건택 특파원 = 미국 명문 하버드대가 아시아계 대입 지원자를 차별한다는 주장이 2심 법원에서 받아들여지지 않았다.

원고 측은 즉각 대법원에 상고하겠다는 의사를 밝혀 '보수우위'로 재편된 연방대법원이 어떤 최종 결정을 내릴지 주목된다.

미 보스턴의 제1연방항소법원은 12일(현지시간) 하버드대가 대입 심사 과정에서 인종을 활용하는 것은 차별이 아니라는 1심 판결을 유지했다고 로이터와 AP통신 등이 보도했다.

하버드대의 입학 절차는 캠퍼스의 다양성 증진을 위해 제한적으로 인종 요소를 고려할 수 있다는 기존 대법원 판례에서 어긋나지 않고, 따라서 연방 민권법을 위반하지 않았

다는 게 재판부의 판단이다.

샌드라 린치 판사는 "하버드대의 제한적인 인종 활용은 허용할 수 없을 정도로 광범위하지 않다"며 "인종을 의식한 하버드대의 입학 프로그램은 이 대학이 다양성의 혜택을 계속 유지할 수 있도록 해준다"고 판시했다.

하버드대가 아시아계를 차별했다는 주장에 대해 린치 판사는 입학 지원자가 40명으로 구성된 위원회의 승인을 얻어야 한다는 이 대학 입시 절차가 "편견이 작용할 리스크를 상쇄해준다"고 판단했다.

이번 소송은 소수인종 우대 정책(affirmative action)에 반대하는 '공정한 입학'을 위한 학생들'이라는 단체가 하버드대를 상대로 "캠퍼스내 인종적 균형 유지를 위해 아시아계

미국인들의 입학자 수를 줄이고 있다"며 제기한 것이다.

하버드대가 흑인, 히스패닉 등 다른 소수인종 그룹을 우대하기 위해 아시아계를 의도적으로 차별해 "인종적으로 페널티를 줬다"는 게 이들의 주장이다.

이 단체는 하버드대 입학사정관들이 아시아계 미국인 지원자를 차별하기 위해 '개인평가 점수'를 활용했다고 주장한다. 6년간의 입학데이터를 분석한 결과 아시아계 미국인 지원자가 최고의 학업 성적을 제출했음에도 개인평가 점수는 가장 낮았다는 사실이 근거로 제시됐다.

그러나 재판부는 원심과 마찬가지로 하버드대의 개인평가 점수가 지원자의 인종 영향을 받지 않았다고 봤다. 인종보다는 지원자의 예세

이나 추천서가 개인평가 점수에서 더 큰 외부 변수가 됐다는 것이다.

앞서 지난해 10월 1심 법원도 하버드대 입학 프로그램이 "완벽하지는 않다"면서도 의도적인 인종 차별은 아니며 대학 측의 손을 들어줬다. 당시 앨리슨 버로우스 판사는 "다른 실행 가능한 중립적인 대안이 없다"고 지적했다.

소송 과정에서 연방 법무부는 하버드대가 인종차별을 한다며 원고 측을 지지하는 서면 입장을 법원에 제출하기도 했다.

법무부는 이와 별도로 지난달 또 다른 명문 예일대를 상대로 아시아계와 백인 입학 지원자 차별 의혹에 대한 소송을 제기했다.

이날 판결에 대해 에드워드 블럼 '공정한 입학'을 위한 학생들' 대표는

성명을 내고 대법원 상고 의사를 밝혔다.

블럼 대표는 "대법관들에게 하버드대와 모든 대학들의 불공정하고 반헌법적인 인종 기반 입학 정책을 끝낼 것을 요청하겠다"고 말했다.

반면 레이철 데인 하버드대 대변인은 "지금은 다양성과 기회에 대한 시계를 거꾸로 돌릴 때가 아니다"며 2심 결정을 환영했다.

일부 법률 전문가들은 도널드 트럼프 대통령이 6대 3의 보수 우위로 만들어놓은 대법관 구도가 최종 판단에 영향을 줄 수 있다고 내다봤다. 이 경우 대입 과정에서 인종을 제한적인 판단 요소로 활용해도 좋다는 40년 넘은 기존 판례가 뒤집힐 가능성이 제기된다.

firstcircle@yna.co.kr

막힌 곳을 **확** 뚫어드립니다

부엌, 목욕탕 리모델링 전문  
WATER HEATER, BOILER  
HEATING, FAUCET

www.massdrain.com | massdrain@gmail.com  
**617.645.6146**

## 코로나 사태 여러분과 함께 이겨나가겠습니다

보스톤코리아는 한번도 가보지 않은 길이지만 중단치 않고 발행합니다. 두꺼운 얼음 밑에서 물은 끊임없이 흐르듯 모든 게 멈춘 순간에도 끊임없이 필수 정보를 전하고 한민간의 네트워크를 연결하겠습니다. 하지만 어려움을 겪는 광고주들로 인해 발걸음이 무겁습니다.

이에 따라 독자 여러분께 도움을 호소합니다. 혹 여유가 되는 분들은 보스톤코리아를 도와주세요.

보스톤코리아에 도움을 주실 분들의 아래의 주소로 체크를 보내주시면 감사하겠습니다.

161 Harvard Avenue Suite 4D Allston, MA 02134  
Payable to : The Boston Korea

보스톤코리아도 어려운 광고주들을 돕겠습니다. 보스톤코리아에 연락을 주시면 적극적으로 돕도록 하겠습니다. editor@bostonkorea.com

# 형제 떡집

## 모든 종류 떡 주문 가능!

**영업 시간**

딜리버리: 상황에 따라 결정됨  
픽업: 상황에 따라 결정됨  
주문: 일주일 내내

**CEL: 978.343.6080**

**CEL: 978.407.9029**

210 West Main St. Ayer, MA 01432

# 공수처장 후보' 줄줄이 검증대...과거 행적까지 '현미경'

석동현·전종민·최운식·강찬우·권동주 등 사건·발언 검증

(서울=연합뉴스) 고동욱 기자 = 고위공직자범죄수사처(공수처) 처장 후보들이 공개됨에 따라 검증 작업이 본격화되고 있다.

공수처장 후보 추천위원들은 첫 회의를 이틀 앞둔 11일 추천된 후보들에 대한 평판 등 기초 정보를 수집하고 있다.

각 후보의 과거 발언이나 행적이 공수처장으로서 지켜야 할 '중립성'에 어긋나지 않는지에 초점이 맞춰지고 있다.

이미 사퇴한 손기호 변호사를 제외한 후보 10명 중에서 여야 가운데 한쪽에서 문제 제기가 이뤄질 가능성이 있는 인물만 벌써 6~7명에 이른다.

◇ '민경욱 변론' 석동현·'최강욱 변호' 전종민...수입사건 논란

가장 먼저 도마 위에 오른 인물은 국민의힘 측 추천위원들이 추천한 석동현 변호사다.

석 변호사는 후보 명단이 공개된 10일 페이스북에 "공수처는 태어나서는 안 될 괴물기관으로 본다"며 "폐지하기 전까지는 현실적으로 존재하게 된 이상 어떻게든 공수처가 괴물이 되지 않게 해야 한다는 심정으로 (후보직을) 수락했다"고 밝혀 논란을 자초했다.

석 변호사가 지난해 정부 반대 집회에 참석해서 "안보에 도움이 된다면 친일파가 되겠다"는 말을 한 사실도 알려져 논란이 됐다.

더불어민주당은 이 밖에도 석 변호사가 지난 총선에서 야당 공천을 신청했던 정치인인데다, 그간 말아

온 사건으로 미뤄 봐도 중립성에 문제가 있다며 '비토'를 예고했다.

민주당 백혜련 의원은 KBS 라디오에서 "광복절 집회 당사자들을 변호하고, 개표 부정을 주장하는 민경욱 의원도 변론하고 계신다"며 "공수처장으로서 정치적 중립성과 독립성을 전혀 지킬 수 없는 활동을 하고 계신다"고 말했다.

반대로 국민의힘에서는 민주당 측이 추천한 전종민 변호사가 정치적으로 여당에 편향돼 있다는 지적을 내놓고 있다.

전 변호사가 열린민주당 최강욱 대표의 사건 변호인 중 한 명이라는 점도 야당의 반발을 사고 있다.

다만 민주당 측은 전 변호사가 실제로 최대대표를 변호한 것은 아니고, 로펌의 대표로서 이름만을 올린 것이라고 반박하고 있다.

◇ 최운식 과거 발언·대법관 아내 전현정...행적·인맥도 검증대

조재연 법원행정처장이 추천한 최운식 변호사는 공수처 설립준비단의 자문위원으로 활동하면서 '과격'한 주장을 내놓은 바 있어 국민의힘 측에서 거부감을 표할 가능성이 제기된다.

최 변호사는 준비단이 개최한 토론회에서 공수처법을 개정해 공수처장 후보자에 대한 국회 청문회를 없애야 한다고 주장했다. 아울러 정보 확보 등 공수처의 권한을 강화해야 한다는 주장을 펼쳤다.

국민의힘 관계자는 "추천위원을 통해 해당 주장의 진의 등을 잘 점검하겠다"고 밝혔다.



국회 고위공직자범죄수사처장 후보추천위원회는 총 11명의 공수처장 후보자를 추천받았다고 10일 밝혔다. 후보추천위는 오는 13일 후보자에 대한 심사를 진행한다. 위쪽 왼쪽부터 최운식(조재연 법원행정처장 추천), 전현정(추미애 법무장관 추천), 김진욱·이건리·한명관(이찬희 대한변협회장 추천), 이궤중 왼쪽부터 권동주·전종민(더불어민주당 김종철, 박경준 위원 추천), 강찬우·김경수(국민의힘 이현 위원 추천), 석동현·손기호(국민의힘 임정혁 위원 추천)..

더불어민주당 측에서 추천된 권동주 변호사의 경우 법관 시절 '사법농단' 사건에 연루돼 검찰 조사를 받았던 사실이 드러났다.

임종헌 전 법원행정처 차장의 공소장을 보면 권 변호사는 2016년 법원행정처가 특허법원 위상 약화를 우려해 국회의원들을 포섭하려 시도할 때 친분이 있던 민주당 유동수 의원에게 자료를 전달하는 '다리' 역할을 한 것으로 조사됐다.

국민의힘이 추천한 강찬우 변호사는 이인수 전 수원대 총장의 교비 횡령 사건 수사 당시 수원지검장이었다는 점이 검증 과정에서 거론될 수 있다.

이 사건에 대해 참여연대와 민변 등은 "검찰이 이 전 총장을 제대로 수사하지 않고 비호한다"며 강하게 비판한 바 있다.

추미애 법무부 장관이 추천한 전현정 변호사는 김재형 대법관의 아내라는 점에서 문제 소지가 있다는 지적이 나온다.

한 법조인은 "공수처가 기소한 사건은 대법원까지 갈 텐데, 이해충돌의 문제가 있을 수 있다"고 말했다.

대한변협이 추천한 한명관 변호사의 경우 박근혜 전 대통령의 비서실장을 지낸 한광욱 전 의원의 사촌 동생이다. 한 변호사의 아내는 열린민주당 김진애 의원의 동생이다.

검증이 이어지는 과정에서 국민의힘 측 추천을 받은 손기호 변호사가 전날 사퇴함으로써 후보는 총 10명으로 줄었다.

◇ 예상 밖 인물 추천...평판 검증 난항

추천위 내부에서는 예상치 못한 인물들이 다수 추천돼 검증이 쉽지 않다는 하소연도 나온다.

실제로 하마평의 단골이던 이광범·이용구 변호사나 김진국 감사위원 등이 빠졌고 후보 중 '중량감' 있는 인사가 많지 않다는 평가가 있다. 한 추천위원은 "일부 후보는 평판을 누구에게 물어야 하는지부터 수소문해야 하는 상황"이라고 말

했다.

추천위는 12일까지 실무 지원단으로부터 후보자들에 관한 자료를 넘겨받은 뒤 13일 오전부터 저녁까지 이어지는 '마라톤 회의'를 벌일 계획이다.

민주당은 이날 '윤곽'이 나와야 한다는 입장이지만, 추천위원 7명 중 6명이 동의해야 의결이 가능한 논의의 구조상 뚜렷한 결론을 내지 못할 가능성도 있다.

백혜련 의원은 "종일 하는 회의인데다 검증 대상자가 많지는 않다"며 "결과를 도출할 시간이 충분히 된다"고 말했다.

반면 국민의힘 측 이현 추천위원은 "회의 일정 외에는 심사 방법 등 정해지지 않은 의결사항이 많은 상황"이라고 말했다.

이 변호사는 특히 손기호 변호사의 사퇴와 관련해 "13일 회의에서 추가 추천에 관해 논의해야 한다"고 주장했다.

sncwook@yna.co.kr



## "전문적인 치료, 진실된 치료, 진심을 담은 치료, Smart Dental이 추구합니다"



JEONG LEE, D.M.D., MMSc., PhD.

원장 이정숙

- 서울대학교 치의학대학원 1990년 졸업
- 서울대학교 치의학대학원 박사학위 2000년 취득
- 서울부부치과원장 1994년-2006년
- Tufts School of Dental Medicine 2009년 졸업
- Harvard School of Dental Medicine 보철과 2012년 졸업

SMART DENTAL

452 Pleasant St., Malden MA 02148

Office: 781 322 4914

Fax: 781 605 3797

Email: maldensmartdental@gmail.com



Malden Center역에서 걸어서 10분, 차로 5분 거리

# H MART

BURLINGTON WEEKLY SALE NOV. 13th - NOV. 19th, 2020

## H 마트와 함께하는 사회적 거리 두기 캠페인

몸의 거리는 넓히고, 마음의 거리는 좁혀야 할 시간. H 마트 고객분들과 직원분들의 안전을 위해 6피트 안전 거리를 확보해주세요! Follow us @hmartofficial H MART MA ID : @hmart\_ma

Join the H Mart Social Distancing Campaign, to help slow down the spread of COVID-19 for you and our H Mart family. Keeping 6 feet apart will bring us together again.

<p><b>Clementine</b> 클레멘타인 3 LB BAG <b>\$4.99</b></p>	<p><b>Gobo</b> 우엉 LB <b>\$1.99</b></p>	<p><b>White Cabbage</b> 화이트 양배추 LB <b>\$0.79</b></p>	<p><b>Roshni Peanut</b> 로시니 땅콩 56 OZ. PKG. <b>\$4.99</b></p>	<p><b>Fuji Apple</b> 후지 사과 PREMIUM QUALITY/LB <b>\$1.49</b></p>
<p><b>Oriental Sweet Potato</b> 코이모 고구마 LB <b>\$1.99</b></p>	<p><b>Enoki Mushroom</b> 한국산 팽이버섯 PRODUCT OF KOREA 2 \$3 7.05 OZ. PKG./FOR /PKG.</p>	<p><b>Idaho Potato</b> 아이다호 감자 LB <b>\$0.79</b></p>	<p><b>House Cucumber</b> 하우스 오이 EA. <b>\$0.99</b></p>	<p><b>SOONYEOWON Tofu</b> 수녀원 두부 3종 SOFT/SILKEN/FIRM/14-16OZ. PKG. <b>\$1.29</b></p>

### 신선한 정육 MEAT at unbeatable low prices

<p><b>Fresh Beef Flank Steak</b> 생 앞치마 양지(육개장) LB <b>\$7.99</b></p>	<p><b>Fresh Sliced Pork CT Butt Steak</b> 소금구이용 생 돼지 목살 LB <b>\$6.99</b></p>
<p><b>Fresh Boneless Pork Loin</b> 생 돈까스 LB <b>\$5.99</b></p>	<p><b>Fresh Boneless Chicken Breast</b> 뼈없는 생 닭가슴살 LB <b>\$2.99</b></p>
<p><b>Frozen Cornish Hen</b> 냉동 영계 LB <b>\$2.49</b></p>	<p><b>Marinated Sliced Beef Short Rib</b> 양념 LA 갈비 LA STYLE/LB <b>\$13.99</b></p>

### 싱싱한 수산물 SEAFOOD at shockingly low prices

<p><b>Frozen Chilean Seabass Steak</b> 냉동 칠리안 씨베스 스테이크 LB <b>\$19.99</b></p>	<p><b>Frozen Louisiana Shrimp</b> 루지애나 냉동 자연산 왕새우 9-12'S/LB <b>\$7.99</b></p>
<p><b>TONGTONGBAY Frozen Oyster from Blue Ocean</b> 통통배 청정생굴 8 OZ./PKG. <b>2\$7</b> PKG./FOR</p>	<p><b>Frozen Salted Yellow Croaker</b> 냉동 자반 클린 참조기 LB <b>\$6.99</b></p>
<p><b>TONGTONGBAY Frozen Squid Small Octopus and Octopus Mix</b> 통통배 오뚜낙 1 LB/PKG. <b>\$9.99</b></p>	<p><b>Fresh Salmon Steak</b> 생 연어 스테이크 LB <b>\$6.99</b></p>

### SMART CARD MEMBER ONLY

<p><b>HARU HARU Medium Grain Milled Rice</b> 하루하루 마이 햅쌀 <b>\$13.99</b></p>	<p><b>CJ Dasida Soup Stock</b> CJ 다시다 쇠고기 BEEF FLAVOR 2.2 LB <b>\$10.99</b></p>
<p><b>KWANGCHUN Roasted Seaweed with Green Tea</b> 광천농협 녹차 도시락김 선물세트 3.38 OZ. (24 EA./BOX) <b>\$9.99</b></p>	<p><b>GLICO Pocky</b> 클리코 포키 CHOCOLATE/STRAWBERRY/COOKIES 3.81 - 4.45 OZ. <b>\$2.99</b></p>

<p><b>KYONG GI No.1 Super Quality Medium Grain Rice</b> 경기미 NEW CROP 40 LB <b>\$29.99</b></p>	<p><b>JINGA Beef Bone Flavored Soup</b> 진가 사골곰탕 16.9 FL.OZ. X 6 EA./BOX <b>\$9.99</b></p>	<p><b>KADOYA Pure Sesame Oil</b> 가도야 참기름 56 FL.OZ. <b>\$14.99</b></p>	<p><b>HAIO REUM Soy Sauce</b> 해오름 다시마 간장 60.87 FL.OZ. <b>\$4.99</b></p>	<p><b>BAKSUL Plum Syrup</b> 백설 매실청 36.15 FL.OZ. <b>\$7.99</b></p>
<p><b>Q1 Sweet Korean Pancake Mix</b> 큐원 홈메이드 찰떡믹스 19.4 OZ. <b>\$3.99</b></p>	<p><b>YOODONG Canned Bai Top Shell</b> 유동 골뱅이 통조림 14.1 OZ. <b>\$6.99</b></p>	<p><b>SHIRAKIKU Sanukiya Udon</b> 시라키쿠 사누키야 우동 8.8 OZ. X 5 PCS./PKG. <b>\$3.99</b></p>	<p><b>FOODCELL Vermicelli Asian Style Starch Noodles</b> 푸드셀 궁중당면 1.5 LB <b>\$2.99</b></p>	<p><b>CALBEE Fruit &amp; Granola</b> 칼비 후루그라 ORIGINAL 17 OZ. <b>\$5.99</b></p>
<p><b>ORION Cosomi</b> 오리온 고소미 SWEET &amp; SALTY CRACKER 7.62 OZ. (12 EA./PKG.) <b>\$2.99</b></p>	<p><b>HAITAI Ace Cracker</b> 해태 에이스 크래커 12.84 OZ. <b>\$2.99</b></p>	<p><b>KüHAUS 5 Tier Food Dehydrator (Round)</b> 쿠하우스 5단 웰빙 음식건조기 BLACK/ROUND/EA. <del>-\$42.99</del> <b>\$29.99</b></p>	<p><b>HELLO Flip Tumbler</b> 헬로 플립형 텀블러 CORAL/MINT 450mL/EA. <del>-\$15.99</del> <b>\$10.99</b></p>	<p><b>COCO DOR Reed Diffuser</b> 코코도르 데이지 디퓨저 REFRESHING AIRE/BLACK CHERRY/PURE COTTON/FLORAL BOUQUET/APRIL FRESH/LOVELY PEONY 200 mL/EA. <del>-\$14.99</del> <b>\$8.99-\$9.99</b></p>

### KOREA'S GREATEST GIFT, MADE FRESH IN AMERICA.

Flavorful Apples, Korean Hot Peppers, Delicious Cabbage... Just Some of the many better ingredients that make our TOBAGI Kimchi the one you crave. Find it exclusively at H Mart.

한국인의 자존심, 토바기 김치! 최고 품질의 재료들로 직접 정성을 다해 만들어 더욱 맛있습니다.

### CUSTOMER SERVICE

T. 877.427.7386 Customer\_care@hmart.com

For events, coupons & exclusive deals, subscribe at www.hmart.com, and Visit our Facebook, Twitter, Pinterest & Instagram to stay up to date on special offers!

This ad only pertains to our our Burlington locations. During the editing process, there may be mistypes/misprints. Each location may be subject to limited availability, as well as their sale prices. Some products may be sold out. If a product is not listed as a boxed sale item, it cannot be purchased as a boxed sale item. All H Mart locations accept all major credit cards.

**BURLINGTON**  
3 Old Concord Rd.  
Burlington, MA 01803

음식점으로 성공창업을 원하신다면 지금 연락주세요!  
**JOIN MARKET EATERY FOOD HALL!** CONTACT: me@hmart.com

Have a great idea for a restaurant, we have the perfect busy location for you.



**사장 나원태**  
617.642.3156  
won@bostonpremierrealty.com

**부사장 수잔 안**  
339.224.1512  
susan@bostonpremierrealty.com

## OUR AGENTS



**이제봉**

781.654.5281

jblee@bostonpremierrealty.com



**애나정**

617.780.1675

anna@bostonpremierrealty.com

## TOP 에이전트가 여러분의 선택을 도와드립니다

Residential • Commercial • Business • Investment • Property Management



**크리스틴 손**

773.968.2651

christine@bostonpremierrealty.com



**신보경**

508.361.6064

boshin@bostonpremierrealty.com



**줄리전**

978.494.2043

julie@bostonpremierrealty.com



**오성빈**

978.505.3736

osb@bostonpremierrealty.com



**Nikkie Park**

617.447.0591

nikkiepark@bostonpremierrealty.com



**이현주**

401.935.3397

hyunju@bostonpremierrealty.com



**Ritika Chopra**

617.697.1191

r Chopra@bostonpremierrealty.com



**이준균**

617.543.5728

jun@bostonpremierrealty.com



**릭신**

781.530.0034

ricks@bostonpremierrealty.com



**최은경**

781.690.4389

chrischoi@bostonpremierrealty.com



**이영순**

781.800.3412

bostonyi@bostonpremierrealty.com



**Shirley Zhao**

857.231.0316

shirley.zhao@bostonpremierrealty.com



**차민영**

651.402.5194

minyoung@bostonpremierrealty.com



**김원태**

617.620.8242

otk212@gmail.com

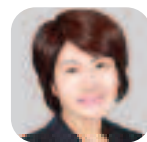

**재키형**

617.795.6171

jackie@bostonpremierrealty.com



**Kathy Eunsuk Song**

413.313.4165

kathysong2019@gmail.com



**Micki Choi**

413.507.1402

mickichoi@gmail.com



**주승원**

617.780.7839

peter@bostonpremierrealty.com



**최승진**

978.866.3248

gina@bostonpremierrealty.com



**레이크 김**

781.956.0409

drjakekim@bostonpremierrealty.com



**비비안 유**

617.935.2713

vivian@bostonpremierrealty.com



**Nancy Wang**

617.230.9952

nancywang6000@bostonpremierrealty.com



경험과 전문성으로  
여러분의 소중한 자산을  
책임지겠습니다

## FEATURED LISTINGS



### ● 세탁소 매매

보스톤남쪽, 타운센터에 위치한 Full Plant, 안정된 고객과 매상, 소유주 은퇴, 하이드로카본.

Asking \$300,000



### ● 커머셜 빌딩

보스톤 북쪽 시트에 위치, 메인스트리트 선상, 주요 체인점들 주변, 5 Units 리테일 스토어 식당, 세탁소, 이발소 테넌트

Asking \$825,000

## LISTINGS



### ● 세탁소 건물 + 비즈니스

현재 영업중인 Full Plant 세탁소 건물, Watertown 재개발 상권(호텔, 콘도, 쇼핑몰, 콘도, 연구실...)과 레지덴셜이 맞물린 위치, 파킹 5 가능

Asking \$999,000



### ● 드랍오프 세탁소

보스톤 남쪽에 위치(Norwell) 영업중인 Drycleaner 드롭 오프 & 얼트레이션 오랜기간 운영으로 꾸준한 단골이 많음

Asking \$53,000



### ● 세탁소 매매

안정적인 매상, 두터운 고객층, 보스톤 북부에 위치한 Full Plant

연매상 \$250,000

Asking \$189,000



### ● 커머셜 빌딩

보스톤 북쪽에 위치, 1층 식당, Property 텍스 저렴 2&3층 Residential 아파트, 월 렌트 인컴 \$5,500

Asking \$599,500 Price Reduced



### ● 네일샵 매매

T 스테이션에 가까운 위치, 연매상 80만불이상 철저한 고객관리로 안정된 인컴, 전용주차장

Asking \$380,000



### ● 세탁소 매매

Full Plant, 보스톤 북동쪽 타운 확보된 단골고객들 리뷰&매상 좋은 세탁소

Asking \$200,000



### ● 세탁소 매매

보스톤 북쪽 타운, Full Plant 확보된 안정된 고객층

Asking \$120,000 NEW

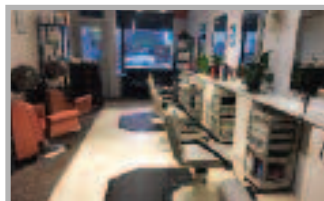

### ● Lexington Hair Salon

Lexington 사업성이 좋은 위치에 있는 헤어사롱, 26년 주인이 직접 운영해서 단골 손님이 많음.

Asking \$40,000 Price Reduced



### ● Westford Nail salon

단골 손님이 많고 매상이 계속오르는 네일사롱 Manicure 6, Pedicure 6

Asking \$170,000



### ● 세탁소 매매

교통 좋은 위치, 보스톤 북쪽 30분 거리 Full Plant + 새 프레스 기계

Asking 문의 바람 급매



### ● 네일샵 매매

높은 매상과 안정된 고객층 고급스런 인테리어 최상의 비즈니스 투자

Asking \$320,000



### ● 커피샵 매매

보스톤 북쪽 타운, 연매상 20만불 이상 확보된 단골 고객, 부담없는 렌트비 1200 sq.ft.

Asking only \$90,000 Price Reduced



### ● Waltham Flower shop

오너가 20년을 운영, Main St 에 위치, 꾸준히 잘 되는 비즈니스, 단골 손님을 많이 확보

Asking \$100,000



### ● 드랍오프 세탁소

30년간 영업중인 드랍 오프 세탁소 매매, 안정된 고객과 수익, 주인 은퇴, 좋은 위치, Marblehead, MA 1700 SF.

Asking \$50,000



### ● 미용실(hair Salon)

잘 꾸며진 영업중인 미용실 매매, 1200 SF, 안정된 고객과 수익, Lexington Lots of parking

Asking \$80,000 Price Reduced

# 야 "윤석열 키운 1등 공신"...추 "변변한 후보가 없으니"

추미애 법무장관, 국민의힘 의원들에 "질문이 모욕적", "대답하고 싶지 않다", 정성호 예결위원장 제지..."정도껏 하라", "답변 기회 못드리겠다"

(서울=연합뉴스) 전명훈 기자=추미애 법무부 장관이 특수활동비·월성원전 수사 등 현안을 놓고 12일 국회 예결위에서 야당 의원들과 거친 설전을 벌였다.

국민의힘 박형수 의원이 먼저 추 장관을 향해 "법무부의 특수활동비 중 직원 격려금으로 일괄적으로 지급되는 것이 있다고 들었다"며 포문을 열었다.

추 장관은 이 질문이 끝나기도 전에 "'이영렬 서울중앙지검장의 돈 봉투 사건' 이후 그렇게 지급되는 것은 한 푼도 없다"고 받아쳤다. 그러면서 "질문이 도발적이고 모욕적"이라고 쏘아붙였다.

박 의원은 추 장관에게 "윤석열 총장을 정치로 떠밀고 (대권 주자) 지지율을 올리고 있다"며 "지지율 상승의 1등 공신이 법무부 장관인데, 이렇게까지 지지율을 올려놓고 윤 총장에게 사퇴를 요구하면 앞뒤가 맞지 않는다"고 공격했다.

추 장관은 "대답해야 합니까? 별로 대답하고 싶지 않습니다"라며 버텼다. 박 의원은 "국정 전반에 대해

질의할 수 있다"고 재차 답변을 요구했다.

그러자 추 장관은 "오히려 국민의 힘에 변변한 후보가 없어서 (윤 총장) 지지율을 올려놓는다는 국민 여론도 있다"고 응수했다.

대전지검에서 진행하는 월성원전 관련 수사와 관련해 박 의원이 "법원에서 압수수색 영장을 발부했다"며 정당성을 주장하자 추 장관은 "압수수색 영장이 유죄의 판단은 아니다. 압수수색영장을 거부하고 핸드폰을 감추려는 검사장도 있지 않느냐"고 말했다. '검언 유착' 의혹에 연루된 한동훈 검사장을 거론한 것이다.

추 장관은 이어 국민의힘 유상범 의원과도 격돌했다. 유 의원은 추 장관의 측근으로 꼽히는 심재철 법무부 검찰국장이 지난 8월 현재 직책에 부임한 후 검찰국 직원 전원에게 현금을 준 사실을 전날 법사위 예산소위에서 실토했다고 주장했다.

이에 대해 추 장관은 "근거를 대주기 바란다. 근거를 못 대면 책임을 져야 한다. 면책특권 뒤에 숨지



추미애 법무부 장관이 12일(한국시간) 국회에서 열린 예산결산위원회 전체회의에서 의원 질의에 답변하고 있다.

말라"고 쏘아붙였다. 유 의원은 법무부 대상 예산소위 속기록을 근거로 제시했다. 유 의원의 거듭된 질문에 심 국장이 "특수활동비 목적에 맞게 모두 집행했다"고 여러차례 답변한 내용이다. 이에 대해 추 장관은 "추궁하는 질문으로 허위 답변을 만들었다. 의

원님 입맛대로 (답변을) 제조·가공한 것"이라고 반발했다. 추 장관의 언성이 높아지자 유 의원은 "품위 있게 하라"고 지적했다. 추 장관은 "이 정도면 품위가 있는 것"이라고 물러서지 않았다. 야당 의원들과의 언쟁이 거듭되자 더불어민주당 소속인 정성호 예

결위원장은 "다른 건 말씀하지 말고 질문에 답변해 주세요", "정도껏 해 주시죠"라며 추 장관을 제지했다. 추 장관이 회의 종료 직전 발언권을 요구했지만, 정 위원장은 "답변을 안 해도 된다. (발언) 기회 못드리겠다"고 차단했다.

## 마음대로 골라본다

\$24<sup>99</sup>

---

**Plus 상품**  
KBS, MBC, SBS, EBS, YOUTUBE \$24<sup>99</sup>

**Premium 상품**  
KBS, MBC, SBS, EBS, 케이블/종편, YOUTUBE \$34<sup>99</sup>

**VIP 상품**  
KBS, MBC, SBS, EBS, 케이블/종편, 영화/성인, YOUTUBE \$39<sup>99</sup>

**티보 대리점 모집**

각 딜러는 LA 본사와 직접 계약을 체결하여 초기 자본 없이 창업이 가능합니다.  
주요 업무: 신규 서비스 설치 및 기존 고객관리  
연락처: 617.949.1766

총 13개 Live방송중

티보  
실시간 한국방송  
서비스 확대

NOW

지금 전화하세요!  
617.949.1766

연합뉴스TV MBN / 채널A(동아방송) / KIDS / 육아방송 / CBS(기독교방송) / ETN / 바둑TV / 이벤트TV / KTV / 우리방송

# 올 겨울 따뜻하게 보내세요!

여러분들을 곧 만납니다. INKO

# INKO°

최첨단 인쇄전자  
FLEXIBLE ELECTRONICS 기술로  
최적의 열효율 방식을 제안하는  
라이프 스타일 브랜드  
잉코 INKO



# 보스톤코리아 이제 스마트폰으로 보세요!

## 보스톤코리아 스마트폰 홈화면에 바로가기 추가 하기

보스톤코리아를 핸드폰 홈화면에 바로가기를 두고 언제든지 열어볼 수 있도록 하기 위해서는 :

### 아이폰

- 1 아이폰 사파리 등 브라우저에서 [www.bostonkorea.com](http://www.bostonkorea.com)으로 보스톤코리아에 접속합니다.
- 2 화면을 클릭하면 화면 밑부분에 <저장하기> 버튼이 형성됩니다.
- 3 저장하기 버튼을 클릭한 후 저장하기 화면을 위로 끌어 올리면 <홈화면에 추가>를 선택합니다.
- 4 보스톤코리아 아이콘에 홈 화면에 추가됩니다.
- 5 다시 메인화면을 열면 보스톤코리아아이콘이 보입니다.



### 안드로이드폰

- 1 브라우저에서 [www.bostonkorea.com](http://www.bostonkorea.com)으로 보스톤코리아에 접속합니다.
- 2 우측 상단 세로 점 세개를 터치합니다.
- 3 우측에 열리는 메뉴에서 홈화면에 추가를 터치합니다.
- 4 바로가기 아이콘이 홈 화면에 추가됩니다.
- 5 다시 메인화면을 열면 보스톤코리아아이콘이 보입니다.



보스톤코리아  
[www.bostonkorea.com](http://www.bostonkorea.com)

# 코로나 사태 여러분과 함께 이겨나가겠습니다

보스톤코리아는 한번도 가보지 않은 길이지만 중단치 않고 발행합니다.  
두꺼운 얼음 밑에서 물은 끊임없이 흐르듯 모든 게 멈춘 순간에도 끊임없이  
필수 정보를 전하고 한인간의 네트워크를 연결하겠습니다.  
하지만 어려움을 겪는 광고주들로 인해 발걸음이 무겁습니다.  
이에 따라 독자 여러분께 도움을 호소합니다.  
혹 여유가 되는 분들은 보스톤코리아를 도와주십시오.  
보스톤코리아에 도움을 주실 분들은 아래의 주소로 체크를 보내주시면  
감사하겠습니다.

161 Harvard Avenue Suite 4D Allston, MA 02134  
Payable to : The Boston Korea

보스톤코리아도 어려운 광고주들을 돕겠습니다.  
보스톤코리아에 연락을 주시면 적극적으로 돕도록 하겠습니다.  
editor@bostonkorea.com

보스톤 **코리아**

## 후원금 기부자 (6월19일 현재)

- 김성혁 (한미정치혁신장연대)
- 무명 기부자 2명
- 김병국 (한미예술협회장)
- 한미예술협회
- 손광희
- 최홍균
- 황성미
- 모니카 리(이재영)
- 연세대학교 동창회
- 서울대학교 동창회
- 윤희경(보스톤봉사회)
- 필라모니아 보스톤
- 보스톤 뉴헤미야 인스티튜트
- 김희선
- 김한나 변호사
- 이길신
- 727 정전기념사업회(강경신, 김성혁)
- 김은한
- 권복태
- 사라 제럴드



### 성양두안 다블뤼 보스톤 한인성당

성 양두안 다블뤼 보스톤 한인성당은  
새 입교자를 위한 교리반을  
11월 중순부터 시작합니다.

하느님에 대하여,  
진리에 대하여,  
삶에 대하여,  
함께 고민하고 찾아 나서고자 하는  
모든 분들을 초대합니다.

주일 미사 (Sunday)  
오전 9시 30분(English)  
오전 11시 (Korean)  
오후 4시 30분 (Korean)

평일 미사  
월요일: 아침 6시  
화-금요일: 오후 8시  
토요일: 오전 11시

Contact:  
stadparish@gmail.com  
617-558-2711

45 Ash St, Newton MA 02466 / 617-558-2711  
stadparish@gmail.com / stdaveluychurch.org  
www.facebook.com/stdaveluy

본당 유튜브 채널주소  
https://bit.ly/2JJ6ZdT

하나님을 기뻐하는 교회살을 노래하는 교회

### 나사렛사람의교회

KOREAN CHURCH OF THE NAZARENE

주일예배 오전 11시

"하나님은 가까이 계시합니다.  
나사렛사람의교회도  
가까이 있습니다."

900 Main Street  
Reading, MA 01867  
보스톤 북쪽  
I-95 Exit 38B  
(Rt. 28N)로 나와서  
2 마일 왼쪽에 있습니다.  
Tel. 781.439.1840

www.npeople.org

담임목사 유경렬

## 급매 커머셜 건물

1층 식당 2-3층 아파트  
최적의 은퇴투자  
보스톤 북쪽 도시에 위치

연락처 : 978.494.2043



### 간판 및 사인

LED Sign, Channel Letter,  
Truck Lettering, Banner,  
Poster, Window Lettering,  
Car Sign, All Types of Signs.

617.470.1083

choisigns@yahoo.com

성경대로 믿으며  
성경대로 가르치고  
성경대로 실천하는 교회

## 사랑제일교회

LOVE FIRST  
PRESBYTERIAN CHURCH

담임 목사: 권총상  
Faith Theological Seminary, M.Div.  
New York Univ. M.E.

한양대학교 대학원  
한기중 대한예수교장로회 미주노회 소속

주일 예배	오후 2시
주일 학교	오후 2시
전도원 공부	오후 4시
화요 공부	오후 7시
수요 예배	오후 7시
구역 예배	각 구역별

\* 모든 예배는 영어로 동시 통역됩니다.  
All services are translated in English simultaneously

461 King St, Littleton, MA 01460 Tel: (978) 696-3293, (978) 844-2404  
www.lovefirstchurch.com

## 보스톤 서부 장로교회

Boston-West Korean Presbyterian Church

어머님 마음 같은 교회

주일예배: 오후 2시	주일학교: 오후 2시
종교동부: 오후 2시	대학부모임: 주일 12시
공요기도회: 오후 8시	구역모임: 구역별로

담임목사: 김학수

www.bostonwestchurch.org

657 Boston Post Road, Weston, MA 02493

교회 : 781.894.3958 목사관 : 617.969.5803

## 골프 레슨



Master Golf Professional

### 최성조 프로

매스터 US 월드 티칭 프로  
sj.usgtf@gmail.com

857.600.6755

## 우스터한인연합감리교회

예수님을 알고  
그를 알리자



담임목사: 김현태  
617.780.4178

### <예배시간>

주일: 오전 10:30  
주일학교: 오전 10:30  
금요기도회: 오후 7:30  
새벽기도회: 오전 6:00(화~금)  
우스터한국교회: 토 9:30~12:30

114 Main St, Worcester, MA 01608  
Fax: 508.799.4488  
http://workmc.org

## 보스톤 봉사회

의료보험안내  
무료세금보고

Tel. 508-740-9188

# 감추어도 느껴지는 대한민국 미소

언제나 희망을 잃지 않는 대한민국 미소의 힘은  
항상 우리 안에 있습니다.

바른 소통의 자세로 나보다 남을 위해  
따뜻한 미소를 지닌 대한민국을 응원합니다.



## 코로나19 예방하기!!

- ① 함께있는 자리엔 마스크 꼭!꼭! 해요.
- ② 손은 30초 이상, 자주 씻어주세요.
- ③ 기침이 나오면 옷소매로 가려야 해요.

# 월성원전 수사는 '통치행위' 겨냥? 검찰의 월권?

판례상 통치행위는 수사대상 아니나 집행중 개별 불법행위는 대상

(서울=연합뉴스) 임순현 기자 = 검찰이 감사원 감사과정에서 불거진 '월성원전 1호기 경제성 평가조작' 의혹에 대해 압수수색 등 본격 수사에 착수하자, 정부와 여당 일각에선 '정부의 정책에 대한 수사는 수사권한 남용'이라는 주장이 제기된다.

김태년 더불어민주당 원내대표는 지난 9일 최고위원 회의에서 "최근 검찰이 정부 정책(탈원전)을 수사하며 국정에 개입하는 정치 행태마저 서슴지 않고 있다"고 비판했다.

이어 추미애 법무부 장관도 11일 국회 예결위 전체회의에서 "정부를 공격하는 것이고, 정부의 민주적 시스템을 붕괴시키는, 그야말로 정치적 목적의 편파, 과잉수사가 아니라고 할 수가 없게 된 지경에 이르렀다"고 주장했다.

정부·여당의 이 같은 지적에 대해 검찰이 '위법행위 혐의에 대한 정당한 수사'라고 맞서면서 논란은 커지고 있다.

◇ 법원·헌재 "통치행위는 사법 판단 대상 아냐"

우선 정부의 정책 결정이나 집행에 대해 검찰이 사법 작용의 일인인 수사를 하는 것은 부적절할까?

'어떤 행위가 사법적 판단 영역에 해당하는지'를 최종적으로 결정할 권한을 가지는 법원과 헌법재판소는 정부의 정책 결정·집행과 같은 이른바 '통치행위'에 대해선 사법기관의 개입이 최대한 자제돼야 한다는 판단을 내린 바 있다.

2004년 3월 대법원은 '남북정상회담(2000년) 대북송금 사건'에서 "남북정상회담의 개최는 고도의 정치적 성격을 지니고 있는 행위라 할 것이므로 특별한 사정이 없는 한 그 당부(當否·옳고 그름)를 심판하는 것은 사법권의 내재적·본질적 한계를 넘어서는 것이 되어 적절하지 못하다"고 판단한 바 있다. 통치행위는 사법적 판단 대상이 아니라는 원칙을 확인한 판결이다.

헌재도 2004년 4월 '국군 해외파병 결정' 사건에서 "정치적 책임을 질 수 있는 국민의 대의기관이 관계 분야의 전문가들과 광범위하고 심도 있는 논의를 거쳐 신중히 결정하는 것이 바람직하다"며 "대의기관인 대통령과 국회의 그와 같은 고도의 정치적 결단은 가급적 존중되어야 한다"고 결정한 바 있다.

'노무현(당시) 대통령의 이라크 파병 결정이 헌법에 위배된다'는 취지로 제기된 헌법소원 사건에서 파병 결정은 정부의 통치행위이므로 사법적 판단 대상이 아니고, 당연히 헌법재판의 대상도 아니라고 판단한 것이다.

◇ "통치행위 중의 개별 불법행위는 판단 대상...기본권 관련 사안도 대상"

다만 대법원과 헌재는 통치행위와 관련된 모든 행위가 사법적 판단 대상에서 제외되는 것은 아니라는 견해도 밝힌 바 있다.

대법원은 앞서 남북정상회담 대북송금사건에서 "남북정상회담의 개최 과정에서 재정경제부 장관에



이달 6일 오전 경북 경주시 양북면 한국수력원자력 본사에 검찰 관계자가 압수수색을 하기 위해 들어가고 있다.

게 신고하지 아니하거나 통일부장관의 협력사업 승인을 얻지 아니한 채 북한측에 사업권의 대가 명목으로 송금한 행위 자체는 헌법상 범죄 국가의 원리와 법 앞에 평등 원칙 등에 비추어 볼 때 사법심사의 대상이 된다"고 판단했다. 통치행위 자체와 통치행위 과정에서 불거진 불법행위는 구별해 판단해야 한다는 취지다.

뿐만 아니라 통치행위 자체가 국민의 기본권을 직접적으로 침해하는 경우에도 사법적 판단 대상이 될 수 있다고도 보고 있다.

1997년 4월 대법원은 '대통령 비상계엄 선포(1980년 5월)' 사건에서 "계엄선포의 요건 구비 여부나 선포의 당·부당을 판단할 권한이 사법부에는 없다고 할 것이나 비상계엄의 선포나 확대가 국헌문란의 목적을 달성하기 위해 행해진 경우엔 범죄행위에 해당하는지 여부에 관해 심사할 수 있다"고 판단했다.

헌재도 1996년 2월 '금융실명제에 관한 대통령 긴급재정경제명령' 사건에서 "고도의 정치적 결단에 의해 행해지는 국가작용이라고 할지

라도 그것이 국민의 기본권 침해와 직접 관련되는 경우에는 헌법재판소의 심판대상이 된다"고 결정한 바 있다.

◇ '원전 감사 방해는 명백히 수사 대상...경제성 평가조작엔 다른 견해도

대법원과 헌재의 이 같은 판단 전례를 고려할 때 검찰의 이번 원전수사는 사법적 판단 대상이 아닌 '통치행위'에 대한 수사로, 넘어서는 안 되는 선을 넘은 것일까?

검찰의 원전수사는 크게 두 갈래로 나뉜다. 때문에 '수사권 남용'에 해당하는지 여부도 각각 따질 필요가 있다.

우선 산업통상자원부 공무원들의 감사 방해 의혹에 대한 수사는 통치행위와 무관하기 때문에 수사 대상에 포함된다는 것이 일반적인 평가다. 감사원 자료에 따르면 공무원들은 감사원의 추가자료 제출 요구에 앞서 월성 1호기 관련 자료를 무더기로 삭제했다는 의혹을 받는 다.

의혹이 사실이라면 '감사를 방해한 자는 1년 이하의 징역이나 1천만

원 이하의 벌금에 처한다'는 감사원법 규정을 정면으로 위반한 행위다. 정책 결정·집행의 영역과는 전혀 무관한 사안이므로 당연히 수사 대상이 된다.

반면 '경제성 평가 조작' 의혹, 즉 정부가 탈(脫)원전 정책 기조를 유지하기 위해 월성 1호기의 경제성을 불합리하게 낮게 평가했다는 의혹을 겨냥한 수사에 대해서는 견해가 미묘하게 엇갈린다.

노동일 경희대 법학전문대학원 교수는 12일 연합뉴스와 통화에서 "경제성 평가조작 의혹에 대한 검찰 수사는 정부 탈원전 정책의 당부(當否)에 대한 수사가 아니라 정책 집행 과정에서 벌어진 구체적인 범죄 혐의에 대한 정당한 수사"라고 말했다.

반면 김형준 중앙대 법학전문대학원 교수는 "행정부서의 재량권이 얼마나 인정될 수 있는지가 관건"이라며 "경제성 평가가 재량권 내에서 이뤄진 평가라면 수사대상으로 부적절하고, 재량권을 일탈한 행위가 있었다면 수사가 가능하다"고 지적했다.



## Susan Ahn 부동산

한인대표 에이전트 #1

**고객들의 끊임없는 추천이 증명하는 실력, 신속 정확한 일처리**

**MULTI MILLION DOLLAR SALES. TOP PRODUCER #1 AGENT**

"Premier Realty Group과 함께할, 아메리칸 드림을 꿈꾸는 비전과 열정있는 에이전트를 모집합니다"





보스톤 최고 한인 부동산 회사 Premier Realty Group에 소속되어 있고, 20년 넘는 미국 생활과 부동산 노하우로 부동산 구매, 매매, 투자건물, 렌트를 찾아 드립니다. 한국에 계시는 고객은 계약을 하고 바로 입주하실 수 있도록 도와 드립니다.

**Cell: 339.224.1512**

Kakao ID: susan1223  
Email: susan@bostonpremierrealty.com

**275 Grove St. Suite 2-400  
Newton, MA 02466**

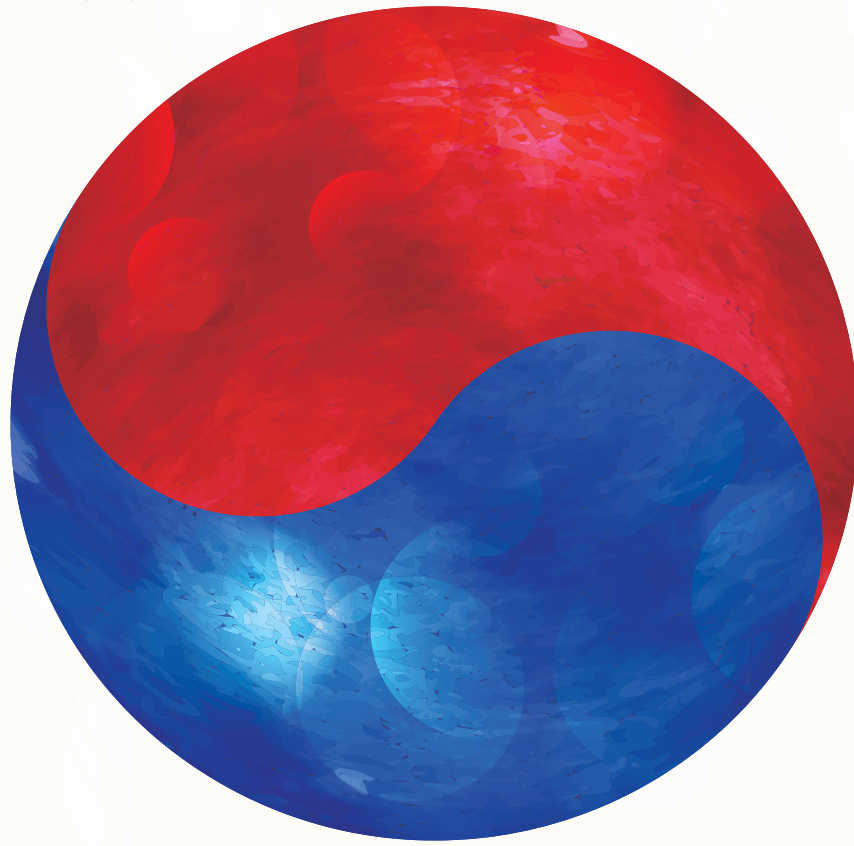

민주평통 보스톤 협의회 온라인 평화통일포럼

# 4인의 오피니언 리더 21세기 한반도 평화통일을 말한다

## "Peace on the Korean Peninsula In the 21st Century: A Roundtable"

일시: 2020년 11월 21일 (토) 오후 5시

시간: Nov 21, 2020 05:00 PM Eastern Time (US and Canada)

장소: 유튜브 계정 BOSTON NUAC 검색하신다음에 LIVE STREAM CLICK  
YouTube ,BOSTON NUAC Channel - Live Stream



**에드워드 J. 베이커**  
전 하버드엔칭연구소 부소장  
미인권평화운동가



**콜 해리슨**  
메사추세츠 평화행동 대표



**박기범 교수**  
하버드의대 교수  
재미한인의사협회 북한프로그램 책임자



**폴 헤루**  
메사추세츠 애틀보로스 시장  
전 메사추세츠 주의회의원



# 민주평화통일 자문회의 보스톤 협의회

## National Unification Advisory Council, Boston Chapter

# 팬데믹 속 BTS의 일기장... 새 앨범 'BE' 트랙리스트 공개

(서울=연합뉴스) 김효정 기자 = 그룹 방탄소년단(BTS)이 오는 20일 발표하는 새 앨범 'BE'의 트랙리스트를 공개했다.

11일 방탄소년단 SNS에 공개된 트랙리스트에 따르면 'BE'에는 앞서 제목이 공개된 타이틀곡 '라이프 고스 온'(Life Goes On)을 시작으로 총 8개 트랙이 담겼다.

'내 방을 여행하는 법', '블루 & 그레이'(Blue & Grey), '스킷'(Skit), '잠시', '병', '스테이'(Stay)가 차례로 이어지고, 히트곡 '다이너마이트'(Dynamite)로 앨범이 마무리된다.

특히 힙 바탕에 멤버들이 손글씨로 직접 쓴 트랙리스트는 정감을 더한다.

이날 함께 공개된 디지털 커버에는 "삶은 계속된다"(Life goes on), "푸른 하늘을 가르는 화살처럼"(Like an arrow in the blue sky) 등의 영어 문장이 적혀 있어 앨범의 메시지를 가능하게 한다.

'BE' 앨범은 방탄소년단 멤버들이 깊숙이 참여해 신종 코로나 바이러스 감염증(코로나19) 사태

# BE

Nov 20 Fri 0AM EST, 2PM KST

Pre-Order Starts Sep 28 Mon 11AM KST



속에서 느낀 감정과 팬들에게 전하고 싶은 메시지를 담았다.

멤버진은 전날 공개된 롤링스톤 인디아와의 인터뷰에서 "지금과 같은 시기를 살아가고 있는 우리들의 일기장 속 페이지 같은 앨범"이라며 "앨범 제목 'BE'는 '존재한다'(being)는 뜻을 나타내고, 우리가 지금 느끼는 솔직한 생각

과 감정을 포착했다"고 설명했다.

방탄소년단은 22일(미국 현지 시간) 미국 대중음악 시상식인 '2020 아메리칸 뮤직 어워드'에서 '라이프 고스 온' 무대를 처음으로 공개할 예정이다.

국내에서도 시상식과 방송국 연말 무대에서 신곡 퍼포먼스를 만날 수 있다고 소속사 빅히트엔

터테인먼트는 밝혔다.

이들은 지난 8월 디지털 싱글로 먼저 공개한 '다이너마이트'를 통해 한국 가수 최초로 빌보드 메인 싱글 차트인 '핫 100' 정상에 오르며 영향력을 입증한 바 있다.

'다이너마이트'는 이날 발표된 최신 핫 100 차트에서 16위를 기록하며 11주째 상위권을 지켰다.

이로써 '다이너마이트'는 방탄소년단 곡 가운데 가장 오랫동안 핫 100 차트를 지킨 곡으로도 기록됐다. 미국 DJ 스티브 아오키, 래퍼 디자이너가 참여했던 '마이크 드롭'(MIC Drop) 리믹스 버전이 10주간 핫 100에 진입한 기록을 깼다.

kimhyoj@yna.co.kr

11월 15일 - 11월 21일

## 재미로 보는 주간 운세 지문 철학원

www.askjiyun.com  
213-739-2877

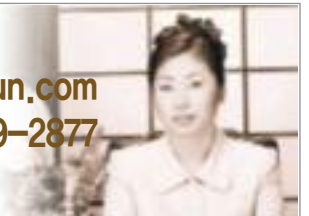

<p><b>쥐띠   평등한 관계를 유지해야</b></p> <p>●운수: 어려운 일을 겪는 것이 꼭 나쁜 것만은 아닙니다. 힘든 일을 겪으면서 배우는 것도 있는 것입니다. ●금전: 자신의 이익보다 여러 사람의 이익을 생각하는 결정을 하면 결국은 자신에 득이 됩니다. ●애정: 누구보다 내가 더 낫다고 생각하거나 누구보다 내가 더 위에 있으려고 하지 마세요. 평등한 관계를 유지하려고 해야 할 것입니다. 96, 84, 72, 60, 48, 36년생은 18, 21일 길일. 15, 20일 주의.</p>	<p><b>소띠   진실한 모습을 보여주는</b></p> <p>●운수: 조금만 더 기다려야 할 것입니다. 간절하게 바라는 것이 있어도 때가 아니면 잘 되지 않고 지치기만 합니다. ●금전: 문제가 생기면 빨리 대책을 세워야 합니다. 자꾸 미루면 미룰수록 손해 보는 금액이 늘어날 것입니다. ●애정: 상대의 마음이 열리고 받아들이게 설득하는 것이 쉽지만은 않겠습니다. 계속해서 진실한 모습을 보여주는 수밖에 없습니다. 97, 85, 73, 61, 49, 37년생은 16, 17일 길일. 15, 21일 주의.</p>	<p><b>범띠   선 굵기를 잘해야</b></p> <p>●운수: 중요한 것을 잊어버리거나 빼놓고 다닐 수 있습니다. 움직이기 전에 꼼꼼하게 잘 챙겨야 할 것입니다. ●금전: 선 굵기를 잘해야 합니다. 마음이 약해져서 무르게 대응하면 결국 손해는 고스란히 자신에게 돌아옵니다. ●애정: 부부문제나 이성문제에 다른 사람이 이래라 저래라 하면 안 됩니다. 괜히 말해서 문제를 만들지 말아야 하겠습니다. 98, 86, 74, 62, 50, 38년생은 15, 21일 길일. 16, 20일 주의.</p>
<p><b>토끼띠   열린 마음으로</b></p> <p>●운수: 모든 것을 긍정적인 시선으로 보면 결코 배반하지 않는 좋은 결과로 답해줄 것입니다. ●금전: 꼭 필요한 일이 있는 경우를 제외하고는 자리를 지키고 있는 것이 좋습니다. 수입이 나아질 것입니다. ●애정: 내가 얼마나 열린 마음으로 상대를 대하느냐에 따라 상황이 많이 바뀔 것입니다. 자신의 속마음을 털어놓으면 더욱 더 가까워집니다. 99, 87, 75, 63, 51, 39년생은 16, 19일 길일. 17, 20일 주의.</p>	<p><b>용띠   삶이 알려주는 신호를</b></p> <p>●운수: 몸이 이상하다는 느낌이 오면 빨리 쉬거나 약을 복용하세요. 무리하고 버티다가는 큰 병을 만들 수 있습니다. ●금전: 조금만 더 깊이 생각하고 결정하세요. 삶이 알려주는 신호를 무시하고 가면 손해 보게 됩니다. ●애정: 좋은 이미지를 쌓으려면 시간이 걸리지만 이미지가 나빠지는 것은 한순간이라는 것을 기억하고 매사에 처신을 잘해야겠습니다. 88, 76, 64, 52, 40, 28년생은 17, 21일 길일. 15, 18일 주의.</p>	<p><b>뱀띠   한 걸음 내딛기 전에</b></p> <p>●운수: 적진인지도 모르고 무방비한 상태로 들어갈 수 있으니 한 걸음 내딛기 전에 미리 잘 살펴야 할 것입니다. ●금전: 아무리 급하더라도 미리 만약에 울 수 있는 경우의 수를 생각해두고 움직여야 합니다. 그렇게 해야 손해를 피할 수 있습니다. ●애정: 사랑을 의심하고 테스트하려고 하지 마세요. 알게 되는 것보다 알게 되는 것이 더 클 것입니다. 89, 77, 65, 53, 41, 29년생은 18, 21일 길일. 16, 19일 주의.</p>
<p><b>말띠   환하게 웃어야 밝은 내일이</b></p> <p>●운수: 말이 씨가 되는 것이니 부정적인 의미를 담은 말을 입 밖으로 내지 않도록 주의해야 하겠습니다. ●금전: 신통치 않은 매출 때문에 표정이 어두워지기 쉽습니다. 힘들수록 환하게 웃어야 밝은 내일이 찾아옵니다. ●애정: 하루라도 빨리 관계의 끈을 과감하게 끊어버려야 합니다. 이대로 질질 끌려가다가는 결국 상처만 커집니다. 90, 78, 66, 54, 42, 30년생은 15, 21일 길일. 17, 20일 주의.</p>	<p><b>양띠   새로운 길이 열릴</b></p> <p>●운수: 이제는 노선을 바꿔야 할 때가 왔습니다. 그동안 걸어오던 길과 다른 새로운 길이 열릴 것입니다. ●금전: 새로운 고객을 만나게 됩니다. 거래처도 늘어나고 수입이 나아지니 열심히 일한 보람을 느낄 수 있을 것입니다. ●애정: 상대에 대한 애정이 샘솟는 시기입니다. 누가 뭐라고 해도 내 귀에 들리지 않고 한사람의 말만 들릴 것입니다. 91, 79, 67, 55, 43, 31년생은 16, 20일 길일. 15, 18일 주의.</p>	<p><b>원숭이띠   대화의 물꼬가 터지면</b></p> <p>●운수: 어수선하고 안정이 되지 않아서 올바른 판단을 하기 힘들겠습니다. 중요한 일이나 결정은 다음으로 미루는 것이 바람직합니다. ●금전: 조금만 신경 쓰면 문제가 될 만한 일을 미리 발견할 수 있으니 잘 체크하고 넘어가야 하겠습니다. ●애정: 가족 간에 깊이 있는 대화가 필요합니다. 대화의 물꼬가 터지면 상황이 많이 나아질 것입니다. 92, 80, 68, 56, 44, 32년생은 17, 21일 길일. 16, 19일 주의.</p>
<p><b>닭띠   인생을 바꿀만한 천금 같은 기회</b></p> <p>●운수: 어느 날 급작스럽게 사고가 찾아오듯이 인생을 바꿀만한 천금 같은 기회도 어느 날 갑자기 찾아오는 것입니다. ●금전: 매상이 떨어져서 고민하던 사람이 돌아가는 상황이 나아지면서 얼굴이 밝아집니다. 들어오는 것이 늘어나니 마음의 여유도 생깁니다. ●애정: 일과 사랑을 동시에 얻게 될 것입니다. 일터에서 사랑하는 사람을 만나게 됩니다. 93, 81, 69, 57, 45, 33년생은 18, 21일 길일. 17, 20일 주의.</p>	<p><b>개띠   필연적인 느낌을 주는</b></p> <p>●운수: 자신감이 넘치는 모습을 보여주세요. 어려울 것 같아 보이는 일도 능히 해낼 수 있을 것입니다. ●금전: 조금만 발품을 팔면 좋은 투자 정보를 얻을 수 있으니 활동에 박차를 내보세요. 모처럼 여유 있게 웃을 수 있겠습니다. ●애정: 꼭 만나야 될 인연을 하늘이 묶어줄 것입니다. 우연보다 더 강한 필연적인 느낌을 주는 만남이 기다리고 있습니다. 94, 82, 70, 58, 46, 34년생은 19, 20일 길일. 18, 21일 주의.</p>	<p><b>돼지띠   판도라의 상자를 연 것처럼</b></p> <p>●운수: 정확하게 사태 파악부터 해야 할 것입니다. 빨간 신호등으로 바뀔지도 모르고 건너가는 것처럼 위험할 수 있습니다. ●금전: 내 뜻과는 반대로 가기 쉽습니다. 잘되었지만 기만하는 마음으로 기다리지 말고 미리 대책을 세워두어야 합니다. ●애정: 너무 깊이 알고 싶지 마세요. 판도라의 상자를 연 것처럼 알지 말아야 할 것을 알게 될 수 있습니다. 95, 83, 71, 59, 47, 35년생은 17, 20일 길일. 16, 19일 주의.</p>

## 구인

광고 문의 617-254-4654

이베이 하시는 분 찾습니다  
T. 617-678-5059

아리수 코리안 레스토랑  
홀에서 일하실 분 구함  
T. 978-466-8688

웨스터보로에 있는 한국 식당에서 함께 일할  
웨이터, 웨이추레스 구합니다.  
T. 508-366-8898

## 사고 팔고

광고 문의 617-254-4654

좋은 조건으로 리틀부산 식당 판매합니다.  
렌트 저렴, 좋은 위치, 리커 라이선스  
주인 은퇴, 상담 환영합니다.  
T. 978-897-5107

## 생활서비스

광고 문의 617-254-4654

보스톤지역 자동차 출장 수리 해드립니다.  
모든 브랜드 차종, 모든 파트 수리 가능합니다.  
T. 646-510-6022

## 장 음식 주문

- 김밥 및 떡 전문
- 생일잔치, 교회모임
- 돌, 회갑, 계모임 음식
- 대학교 파티, 결혼식
- 저렴한 가격
- 맛있고 풍부한 음식

Tel: 781-648-0584

# 류승룡 · 염정아의 뮤지컬 영화 '인생은 아름다워'

(서울=연합뉴스) 한미희 기자 = 영화 '인생은 아름다워'는 1970~2000년대 귀에 익은 대중가요를 엮은, 국내에서 처음 선보이는 주크박스 뮤지컬이다.

묵직한 사회 드라마 '국가 부도의 날'을 만들었던 최국희 감독이 연출을 맡고, 지난해 최고 흥행작인 영화 '극한직업'과 드라마 'SKY 캐슬'을 이끈 류승룡과 염정아가 부부로 만났다.

자신에게 남은 시간이 얼마 남지 않았다는 사실을 안 세연(염정아)은 남편 진봉(류승룡)에게 생애 마지막 생일 선물로 첫사랑을 찾아달라고 요구한다.

영화는 두 사람이 세연의 첫사랑 정우를 찾아 전국을 떠도는 로드무비로, 어린 시절부터 현재까지 그들의 이야기에 딱 들어맞는 음악을 판타지처럼 가미했다.

11일 서울의 한 극장에서 열린 제작보고회에서 최국희 감독은 "시나리오를 처음 읽으면서 어머니와 아내가 떠올랐고, 진봉과 세연의 감정에 공감해 평평 울었다"며 "제가 뮤지컬 영화를 좋아하거나 꼭 해보고 싶었던 건 아니었는데 이야기가 좋아 연출을 맡게 됐다"고 말했다.

류승룡과 염정아 역시 처음 읽으며 웃고 울었다는 시나리오에 염정아가 출연한 '완벽한 타인' 각본을 쓰고 '극한직업' 각색에도 참여한 배세영 작가다.

배우들은 영화 속에서 신중현의 '미인, 이문세의 '조조할인', '알 수 없는 인생', '솔로 예찬', '애수', 이승철의 '잠도 오지 않는 밤에', '안녕 이라고 말하지 마', 이적의 '거짓말 거짓말 거짓말', 유열의 '이별이래', 토이의 '뜨거운 안녕' 등 귀에 익은 대중



가요들을 직접 부르고 춤춘다.

평소 뮤지컬 영화가 너무 하고 싶어 언제나 흥얼거리며 혼자 준비하고 있었다는 염정아는 "영화 제안을 받고 내 입으로 너무 하고 싶다고 떠들고 다닌 보람이 있구나 싶었다"며 웃었다.

류승룡은 "이 자리를 빌려 보컬 선생님과 안무 선생님께 죄송했다고 말씀드리고 싶다"며 "1년 가까이 연습했고, 얼마 전까지도 녹음하며 점점 좋아져서 선생님들의 얼굴이 피칠 때 가장 좋았다"고 밝혔다.

mihee@yna.co.kr

## 악뮤, 1년 2개월만에 귀환...신곡 '해프닝' 16일 발매

(서울=연합뉴스) 김효정 기자 = '음원 강자'로 꼽히는 남매 듀오 악뮤(AKMU)가 1년 2개월 만에 신곡으로 돌아온다.

소속사 YG엔터테인먼트에 따르면 이들은 오는 16일 오후 6시 싱글 '해프닝'(HAPPENING) 음원을 공개한다.

신곡은 오빠 이찬혁이 작사·작곡·프로듀싱했고, 같은

소속사 보이그룹 아이콘(iKON)의 히트곡 '사랑을 했다'를 공동 작곡한 밀레니엄(MILLENNIUM)과 기타리스트 시황(SIHWANG)이 참여했다.

악뮤가 컴백하는 것은 지난해 9월 발매한 정규 3집 '항해' 이후 약 1년 2개월 만이다.

악뮤는 이찬혁 전역 후 활동을 재개하며 선보인 '항해' 앨범으로 호평받으며 음악적 성숙을 알렸다. 이 앨범 타이틀곡 '어떻게 이별까지 사랑하겠어, 널 사랑하는 거지'는 장기

간 음원 차트 정상을 지키고 현재까지도 차트 상위권에 머무는 등 대중성도 잡았다.

동생 이수현은 지난달 첫 솔로곡 '에일리언'(ALIEN)을 공개해 호응을 얻기도 했다.

kimhyoj@yna.co.kr



## 다문화 선교교회

Intercultural mission Church

담임 목사: 김동섭(Sam Kim)

## 가족 영어예배 사역

2세, 3세들을 위한 영혼의 쉼터

57 PETERS ST. NORTH ANDOVER, MA 01845



"광고는 영화다"

동영상 광고 전문제작 유튜브 / TV / 모바일

Nabis Studio

6177565744

ozio@hotmail.com

175 Harvard Ave. Allston, MA 02134

이벤트사진, 여론사진, 그래픽디자인 서비스

## 코로나 사태 여러분과 함께 이겨나가겠습니다

보스톤코리아는 한번도 가보지 않은 길이지만 중단치 않고 발행합니다. 두꺼운 얼음 밑에서 물은 끊임없이 흐르듯 모든 게 멈춘 순간에도 끊임없이 필수 정보를 전하고 한민간의 네트워크를 연결하겠습니다. 하지만 어려움을 겪는 광고주들로 인해 말걸음이 무겁습니다.

이에 따라 독자 여러분께 도움을 호소합니다. 혹 여유가 되는 분들은 보스톤코리아를 도와주세요.

보스톤코리아에 도움을 주실 분들은 아래의 주소로 체크를 보내주시면 감사하겠습니다.

161 Harvard Avenue Suite 4D Allston, MA 02134  
Payable to : The Boston Korea

보스톤코리아도 어려운 광고주들을 돕겠습니다. 보스톤코리아에 연락을 주시면 적극적으로 돕도록 하겠습니다. editor@bostonkorea.com



시인 신영은 월간[문학21]로 등단, 한국[전통문화/전통춤] 알리기 역할 등 활발한 활동을 하고 있다.



skyboston@hanmail.net

# 분노(anger)의 물꼬뜨기...

무엇이든 자연스러운 것이 제일 편안하고 쉬운 일이지만, 그러나 그 자연스러운 것을 어떤 장소에서 어떻게 표현하는가 하는 것은 얼마나 어려운 일인가. 세상을 살면 살수록 더욱 어려워지는 것이 이것은 아닐까? 내 속의 화(분노)를 잘 다스리는 일 말이다. 그 어떤 관계에서도 적당한 거리에서는 서로 기본 예의를 지키느라 별 탈이 없지만, 서로의 관계가 가까워지면 가까워질수록 편안함과 함께 기대한만큼에 대한 서운함도 생기게 되는 것이 삶인가 싶다. 이렇듯 가까운 관계일수록 편안하다는 이유 하나로 상대방을 쉬이 생각하고 대하는 경우가 종종 있는 것이다.

옛 어른들의 말씀 중에 수심가측(水深可測)이란 사자성어가 있다. 열 길 물속은 알아도 한 길 사람 속은 모른다는 참으로 귀한 말씀이다. 한 지붕 아래에서 25년을 살아도 내가 다 알지 못하는 남편의 속과 남편이 다 알지 못하는 아내인 내 속이 존재하지 않던가. 그렇다, 그것은 내가 그 사람이 될 수 없고 그 사람이 내가 될 수 없는 서로 각기 다른 존귀한 존재인 까닭이다. 그런데 문제는 서로의 마음을 인정하지 않고 나는 옳는데 너는 내 옳음을 몰라준다는 데 있다. 상대방이 내 마음을

몰라주니 속이 답답한 것은 당연한 일이다. 그것도 남도 아닌 제일 가까운 사이에 있는 내 남편이, 내 아내가.

부부싸움은 어느 가정이나 큰일에서 시작되지 않는다. 아주 작고 사소한 일에서 불씨가 되어 나중에는 끄기 힘든 큰불이 되기도 한다. 무작정 싸우지 않고 사는 것이 능사는 아니라는 생각을 한다. 부부간에 잦은 싸움은 서로에게 아픈 상처를 주고 자녀들의 성장에 불안감을 주고 교육에도 나쁜 영향을 미치게 된다. 하지만 아이들이 어느 정도 생각할 수 있는 나이가 되면 부모의 말다툼이나 싸움이 어떤 이유로 시작되고 누구로부터 시작되었는지 이성적으로 생각하고 판단하게 되는 것이다. 그러하기에 잘잘못은 가리지 않고 무조건 아이들 앞이라고 쉬쉬거리며 참는 것이 제대로 된 답은 아니라는 것이다.

우리의 삶 가운데서 생각해 보면 분노(anger)는 보통 약자에게서 더욱 많이 찾아볼 수 있다. 그것은 자기의 속마음을 다 표현할 수 없는 입장에서 있을 때 더욱 쌓이는 것이다. 어느 장소나 관계에서 자신의 의견을 내어놓고 싶은데 그것이 어떤 결과로도 반영되지 않는다고 생각되거나 그런 결과가 반복되

었을 때 분노는 쌓이게 된다. 자신을 마음에서 어떤 자리에서도 표현하며 살 수 있다면 더없이 행복한 사람이다. 하지만 어떤 관계에서든 자신의 속마음을 다 표현하지 않고 안으로 삭이고 참고 견디며 사는 이들도 아직은 적지 않다는 것이다. 물론 요즘 젊은 세대의 친구들은 자기표현이 확실해 좋다.

화내는 사람은 나쁜 사람이고 화를 참는 사람은 좋은 사람인가. 그렇다면 그것은 보편적이라는 말을 적용하면 어울리는 말일까. 시도 때도 없이 발작, 버럭 화를 잘 내는 사람이 간혹 있기는 하다. 그런 모습을 자주 보게 되면 그 곁의 사람들조차 그 사람의 그 화에 시들해지고 나잇값이 오르내리기도 한다. 그렇다, 정말 그 화보다 내 마음을 조금은 다스릴 수 있으면 좋겠다고 나 역시도 생각하는 사람 중의 하나다. 그래서 때로는 세상의 나이를 먹어간다는 것이 두려울 때가 있다. 어른 노릇하기가 어찌 그리 쉽기만 하겠는가. 아랫사람 앞에서 제대로 화를 잘 내야 위사람 대접 받는 세상 아니던가.

화(분노)를 제대로 잘 낼 수 있는 사람이 멋쟁이는 아닐까 싶다. 그것은 그만큼 보통 사람과 때와 장소에 따라 화를 제대로 못 내고

살기 때문이다. 소소한 개인적인 이기적인 마음으로 화를 내는 것은 때로는 참으로 우습게 보이기도 한다. 하지만 개인적인 일이 아닌 그리고 그 어떤 공적인 자리에서 제대로 된 화(분노)를 낼 수 있는 사람은 참으로 귀한 사람이라는 생각이다. 설령, 그 분노로 자신 개인에게는 손해가 올지라도 말이다. 이렇듯 정의로운 분노(Righteous anger), 그 정의로운 화는 사람을 살리고 사회를 살리고 우리 모두를 살리는 불씨가 되는 것이다.

이렇듯 우리는 때로 어떤 일에 대한 제대로 된 화나 분노가 아닌 개인적인 감정이입으로 싸움을 시작하는 것이다. 그것이 부부가 되었던 가족이 되었던 친구가 되었던 간에 감정으로 시작된 것은 그 누구에게도 도움이 되지 못한다. 서로에게 아픈 상처만 남기고 서로를 갇아먹는 아니 자신을 갇아먹는 행위일 뿐이다. 제대로 된 분노(anger)는 서로를 살리는 에너지로 쓰일 때 더 큰 힘을 발휘한다. 개인적인 사소한 감정으로 혼자 고민하지 말고 자신의 속에 있는 생각을 상대방에게 기분 좋게 털어놓는 것이다. 싸움을 위한 분노가 아닌 문제 해결을 위한 의견을 내어놓는다면 저절로 흘러간다. 트인 물꼬를 따라.



이 칼럼은 본지의 편집방향과 다를 수 있습니다

## 한담객설閑談客說: 견뎌

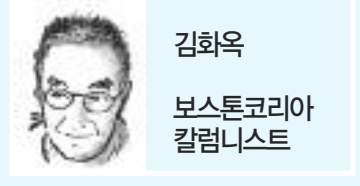

김화옥  
보스톤코리아  
칼럼니스트

고진감래苦盡甘來란 말이 있다. '고생 끝에 낙이 오는 법'. 내 어머니의 해석인데, 뜻도 과히 나쁘지 않다. 역경을 이겨내면 성취할 수 있다고 풀수도 있겠다. 댓구對句로는 흥진비래興盡悲來도 있다. 오래전엔 앓은뱅이 책상앞에 이런 글귀들을 써붙였다. '인내는 쓰다. 그러나 열매는 달다.' 고진감래와 뜻은 비슷할게다. 인내는 견뎌이란 말과 통한다. 하지만 인

내라는 한자말보다 견뎌이란 낱말이 더 굳세 보인다. 인락하고 편안 한 견뎌는 없을 터. 시인 천양희는 견디는 자만이 살 수 있다고도 했다. 견디는 자만이 살 수 있다. 그러나 누가 그토록 견디는가 (견디다. 천양희 시중에서) 누구는 꺾기하라는 말을 좋아한다고 했다. 꺾기하라는 선비의 인

상이다. 대쪽이란 말과 더불어 쓰는데, 최익현선생이 떠오른다. 한편, 꺾기하라는 형용사 냄새가 날 적에 꺾기하라는 동사처럼 읽힌다. 또한 꺾기하라는 말에 굳셀수만 있다면 더욱 좋겠다. 굳셀은 강도剛度를 말하고, 굳세어라 금순아는 김정구 선생이 불렀다. 가수 나훈아가 다시 한번 성가聲價를 높였다. 화려한 무대였고, 녹슬지 않은 가창력이라고 했다. 그가 던진 한마디가 화재膾炙된다

."우리는 지금 많이 지쳐있다. 지금까지 저는 왕이나 대통령이 국민 때문에 목숨을 걸었다는 것을 본 적이 없다." 테스형. 소크라테스를 지칭한다고 했다. 다시 나훈아 노래 가사이다. "세상이 왜 이래/ 세월은 왜 또 저래/ 먼저 가 본 저 세상 어떤가요". 글썸, 세상과 세월은 버팀이고 견뎌야 아닐까? 내가 억지로 가져다 붙였다만, 언제까지 그리고 어디까지 삶을 꺾기하 버티고 견뎌 것인가. 설마 지쳐 있는 국민들에게 더

견뎌라 요구하는 건 아니겠지. 뽀족한 비책이 없는게 문제라면 문제다. 나훈아 다른 노래중 한 소절이다. 노래를 듣고 가사를 되뇌이며 울컥했다. 흥시가 열리는 계절이었기 때문만은 아닐터. '생각난다 흥시가 열리면 엄마가 생각한다. 자장가 대신 젓가슴 내어주던 울엄마가 생각한다.' 흥시가 열리고 엄마가 생각나는 계절이다. 견디고 이겨내시라. 모든 것을 견디느니라 (고린도 전서 13:7)



한 차원 높은 고국방문 의료서비스  
**휴람 의료관광을 이용해보세요!**



**휴람성형외과**

성형에 대한 불안한 마음, 휴람이 책임지겠습니다!

휴람 성형이벤트 지금 이용해보세요!  
 상담 · 예약 · 안전하고 퀄리티 높은 수술 · 사후관리까지  
 철저하게 보호자로서 함께 하겠습니다.

한 차원 높은 의료 서비스 휴람

상안검 or 눈썹거상술 <del>187만원</del> <b>154만원~</b>	하안검 + 지방재배치 <del>187만원</del> <b>154만원~</b>	안면거상술 +목거상 <del>880만원</del> <b>660만원~</b>			
이마 거상술 <del>495만원</del> <b>330만원~</b>	코 성형 <del>363만원</del> <b>264만원~</b>	지방이식 +PRP <del>330만원</del> <b>220만원~</b>	가슴성형 <del>660만원</del> <b>550만원~</b>	지방흡입 <b>220만원</b> ~	이물질 제거 <b>110만원</b> ~

**HURAM**  
 성형이벤트

아름다움을 만드는 곳



“ 정점을 살리고 단점을 보완하는 디테일  
 환자의 안전을 체계적으로 체크하는 디테일  
 풍부한 경험으로 올바른 개선책을 찾아내는 디테일  
 수준 높은 세포치료를 위해 끊임없이 연구하는 디테일  
 안정적인 마취를 통해 더 좋은 수술결과를 이끌어내는 디테일 ”

휴람 네트워크 병원    휴람상담을 통해 자세한 정보를 확인하세요!

반재성 대표원장 서울대 의과대학 졸업 바노바기성형외과	최성우 대표원장 서울대 의과대학 졸업 유신형외과	노성훈 대표원장 카톨릭의과대학 졸업 노상호성형외과	김용규 대표원장 연세대 석/박사 졸업 YK성형외과
김태현 대표원장 의과대학 졸업 라플성형외과	최원혁 대표원장 경희대 의과대학 졸업 드림라인클리닉	정경인 대표원장 서울대 의과대학 졸업 시너지성형외과	박차현 대표원장 의과대학 졸업 리븐유엔메디칼그룹



**김수남**  
 하의의료사업담당

**617.949.1766**

카카오톡 010.3469.4040 / ID:huramkorea  
 huram@huram.kr / www.huramkorea.com

보스톤코리아 휴람 네트워크와 제휴한 <성형외과>

이 컬럼은 본지의 편집방향과 다를 수 있습니다

# 가슴성형

이번 주 휴람에서는 아름답고 자연스러운 가슴성형을 위해 고려해야 할 부분에 대해서 자세히 알아보려고 한다.

가슴은 여성성이 가장 잘 들어나는 부위지만, 타고나지 않으면 쉽게 개선하기 힘든 신체 부위입니다.

과거에 비해 가슴성형에 대한 인식이 보편적으로 바뀌고, 성형기술의 발전으로 안전성을 높인 가슴성형수술이 늘어남에 따라 가슴성형을 고려하는 여성들이 늘어나면서, 가슴수술을 통해 볼륨감 있는 몸매를 완성하기도 합니다.

가슴성형종류에는 가슴의 볼륨을 개선하는 가슴확대수술, 처진가슴교정을 위한 처진가슴성형(가슴거상술), 너무 큰 가슴을 개선하기 위한 가슴축소술, 가슴재수술, 유두/유륜성형 등 다양합니다.

일반적으로 가슴성형하면 떠올리게 되는 가슴확대를 위한 수술은, 보형물 가슴성형(모티바, 벨라젤 스무스파인 등)이나 자가지방가슴성형, 줄기세포가슴성형, 하이브리드가슴성형(보형물과 자가지방의 장점을 결합한 수술법) 등이 있습니다.

이러한 가슴확대술은 자연스러운 움직임과 촉감, 아름다운 가슴성형 결과를 위해서는 의료진과의 1:1 맞춤 상담을 통해 개인의 체형에 적합한 보형물을 선택하여 체형과 조화를 이루는 가슴성형을 고려하셔야 합니다.

- 보형물 가슴성형(모티바, 벨라젤 스무스

파인 등)이란?

보형물을 이용한 가슴확대수술은 보형물의 종류뿐 아니라 절개부위를 개인별 다양한 체형이나 피부 특성, 취향에 따라 선택할 수 있다는 장점이 있습니다. 특히 가슴 보형물은 재질에 따라 스무스, 마이크로텍스처, 텍스처 보형물로 구분할 수 있으며 최근에는 자연스러운 모양은 물론 부드러운 촉감까지 실제 가슴과 같은 결과를 기대할 수 있는 다양한 제품이 등장하여 선택의 폭이 넓어졌습니다. 가슴 보형물은 각기 차이가 분명하고 장단점이 모두 다르기 때문에 이를 꼼꼼하게 파악하는 것이 중요하며, 얼마나 안정성이 입증된 제품인지 그리고 모양이나 촉감 등은 어떤지 살펴보는 것이 좋습니다.

- 자가지방가슴성형이란?

그리고 보형물을 삽입하는 가슴성형에 대한 부담을 해소할 수 있는 자가지방가슴성형은 지방이 과도하게 몰린 복부나 허벅지 등의 지방을 채취해 볼륨이 부족한 가슴에 주입해 풍만하고 자연스러운 가슴을 완성하는 수술법입니다. 이러한 자가지방가슴수술은 내 몸에서 채취한 지방이기 때문에 이물감이 적고 안전하여 구형구축 등의 부작용에 대한 부담이 거의 없습니다. 또한 큰 절개가 필요 없어 흉터가 거의 남지 않으므로 보형물보다 수술이 간단하고 회복이 빠르다는 장점이 있습니다. 하지만 가슴자가지방이식은 보형물을 삽입할 때처럼 한번에 큰 크기로 확대하는 효과를 기대하기는 어렵고 사람마다 생착률이 달라 주입한 지방이 흡수될 수 있으므로 추가적인 수술

이 필요할 수 있습니다.

- 줄기세포가슴성형이란?

기존 자가조직 가슴성형이 가진 한계점들을 극복한 줄기세포가슴성형은 자가조직 이식 후 지방조직의 과도한 흡수로 인해 겪는 부족한 볼륨감 문제를 해결하고 미세한 석회화나 낭종 형성과 같은 부작용 걱정을 해결한 가슴확대술입니다.

- 하이브리드가슴성형이란?

지방이 적고 마른 체형의 여성의 경우에는 보형물이나 자가지방을 이용하는 방법 중 어느 하나만 적용하기 어려운 경우가 있습니다. 가슴 표면의 지방조직이 얇아 보형물 가슴성형 시 비침 현상이 나타날 수 있으며, 자가지방이 부족한 경우에는 지방이식 가슴성형만으로 만족스러운 결과를 기대하기 어렵기 때문입니다. 이런 경우 보형물과 자가지방 이식의 장점을 접목시킨 하이브리드 성형가슴은 보형물로 원하는 크기의 가슴 사이즈를 만들어 볼륨감을 채우고 자가지방이식으로 피부와 연조직을 보강함으로써 자연스러운 가슴 라인과 가슴골을 살리는 동시에 부드러운 촉감과 움직임이 기대할 수 있습니다.

그리고 가슴확대술은 처진가슴을 개선하기 위해 고려하기도 하지만, 가슴처짐(가슴 및 주름을 기준으로 유두가 얼마나 더 내려가 있는가에 따라 판단)이 심한 경우 가슴거상술과 같은 처진가슴수술을 하게 됩니다.

처진가슴성형수술인 가슴거상술은 유륜 주위를 동그랗게 절개하고 주변 피부를 일부 제거한 후 처진 조직을 위로 끌어 올려주

는 수술을 말합니다.

이처럼 가슴성형 종류 및 방법 등이 다양하기 때문에 숙련된 의료진과의 충분한 상담을 통해 개인의 체형에 가장 어울리는 적합한 그리고 체형과 조화를 이루는 수술을 살펴볼 수 있도록 하셔야 합니다.

또한 가슴성형 전후로 정밀 유방검진을 받을 수 있도록 하는 것이 좋습니다.

의외로 많은 여성들에게 양성 종양이나 유방 질환이 발견되는데, 만약 이를 미리 인지하지 못하고 가슴수술을 받게 될 경우 향후 종양 제거 시 보형물 제거가 필요할 수도 있기 때문입니다.

그리고 수술 후에도 주기적인 검진을 통해 가슴 보형물을 체크하고 가슴 건강 상태를 점검해야 아름다운 가슴을 안전하고 오래 유지할 수 있습니다.

휴람 네트워크 성형외과를 통한 아름다운 형태와 부드러운 촉감 등 다섯가지 디테일을 살려 자연스럽고도 만족도 높은 결과를 완성하는 숙련된 의료진과의 1:1 맞춤 상담을 받아 살펴보시기 바랍니다.

“가슴성형” 및 그 밖의 휴람에 대한 궁금한 점이 있으시다면 휴람 해외의료사업부 김수남팀장에게 문의하시면 자세한 안내를 도와드릴 것입니다. 휴람이 상담부터 병원선정 - 진료예약 - 치료 - 사후관리까지 보호자로서 도와드릴 것입니다.

- Kakao ID : huramkorea
- 미국, 캐나다 무료 전화(Call Free) : 1-844-DO-HURAM(1-844-364-8726)
- 직통전화 : 070-4141-4040 / 010-3469-4040

## M 이명원 회계사 MW LEE, CPA P.C.

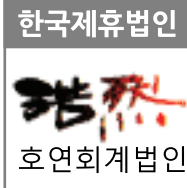

“한국과 미국의 세무를 한번에!”



- 한국과 미국의 개인 세금보고 / FBAR / FATCA 보고
- 한국과 미국의 법인 세금보고
- 양도, 상속, 증여 절세 대책
- 한국 개인 및 법인의 미국 지사 설립 / 관리
- 한국 개인 및 법인의 한국 지사 설립 / 관리
- 한국과 미국의 본사 보고서 작성
- 한국과 미국의 회계기준에 의한 회계감사 보고서 / 검토 보고서 작성



이명원 회계사

한국 공인 회계사  
미국 공인 회계사

MW LEE, CPA P.C. 대표  
호연회계법인 국제조세 본부장

(전) 삼일회계법인 근무  
(전) 한국 공인회계사회 세법 강사  
(전) Rucci, Bardaro & Barrett P.C. 근무

617.455.8073  
mw@mwleecpa.com  
1318 Beacon St. Ste#4,  
Brookline, MA 02446



조정된 상품 가격 (5월 1일부터. 무료영화는 6월부터 편당 1화로 변경)

\*전상품 1년 약정

**Plus 상품**

KBS, MBC, SBS, EBS, YOUTUBE

**\$24<sup>99</sup>**

**Premium 상품**

KBS, MBC, SBS, EBS, 케이블/종편, YOUTUBE

**\$34<sup>99</sup>**

**VIP 상품**

KBS, MBC, SBS, EBS, 케이블/종편, 영화/성인, YOUTUBE

**\$39<sup>99</sup>**



**티보  
실시간 한국방송  
서비스 확대**



**지금 전화하세요!  
617.949.1766**

연말뉴스TV **MBN** JTBC / JTBC골프 / 채널A(동아방송) / KIDS / 육아방송 / CBS(기독교방송) / ETN / 바둑TV / 이벤트TV / KTV / 우리방송



이 칼럼은 본지의 편집방향과 다를 수 있습니다

# 영민 엄마와 함께하는 재정계획 (603) 주식투자의 위험한 꿈

이명덕, Ph.D., Financial Planner  
& Registered Investment Adviser (RIA)  
Copyrighted, 영민엄마와 함께하는 재정계획  
All rights reserved  
www.billionsfinance.com  
248-974-4212



한국 한 증권회사의 주식 전문가는 누구나 주식 투자하면 큰 부자가 될 것처럼 말한다. '주식 투자하면 개인이 부자 되고 사교육을 없애면 아이들이 행복해지고 기업에 투자하면 기업이 성장하여 나라 전체가 부강해진다'고 설명하며 너도나도 주식에 투자하라고 한다.

평생직장 개념은 이미 사라졌고 고정된 수입으로 생활이 어려워지고 있다. 젊은이들의 직장 잡기는 하늘의 별 따기처럼 어려워지고 직장인 역시 회사에서 언제 쫓겨날지 모르며 자영업 하는 사람도 하루 버티기가 어렵다. 미래가 점점 더 불안해지고 바로 앞을 내다 볼 수 없기에 여러 방면의 해결책을 찾는다. 이것이 최근 주식투자 열풍으로 이어진 것이다.

세계가 인정하는 한국의 인터넷 속도로 장소나 시간의 제약 없이 누구나 스마트폰으로 주식 투자한다. 젊은이들의 주식투자를 한국의 주식 전문가는 매우 고무적인 일이라고 말한다. 한국의 주식시장은 무려 84%가 개인 투자자라고 하는데 이것도 부족하여 주부나 아이들도 주식투자 클럽을 만들어서 주식 투자해야 한다고 말한다. 한 나라 전체가 '도

박장' 이 되는 것이 아닌가? 지극히 염려스러운 일이다.

개인 투자자가 질문한다. "회사 삼성은 크게 성장했지만 망하는 회사에 투자할 수도 있지 않은가? 전문가 대답은 왜 투자를 뼈다 하게 비관적으로 생각하느냐고 오히려 반문한다. 이 질문은 비관적인 마음 때문에 나온 질문이 아니다. 투자 위험성 때문에 한 질문이다. 2020년 미국에서 테슬라, 애플, 넷프릭스, 줌과 같은 회사는 크게 성장했지만 파산한 회사가 509개(Oct. 4, 2020) 된다는 사실을 기억해야 한다. 투자자는 망하는 회사에 투자할 수도 있음을 잊어서는 안 된다.

개인 투자자가 질문한다. "주식시장 규모가 단 2%인 한국 주식시장에 투자하는 것보다 외국에 투자해야 하는 것이 아닌가?" 전문가가 '아니다' 라고 답한다. 전문가가 여기저기에 분산투자를 하라고 조언하면서 어떻게 단 2% 규모의 시장에 집중적으로 투자하라고 말하는지 납득하기 어렵다. 98%의 주식시장을 무시한다는 것은 분산투자를 완전히 무시하라는 말과 비슷하다.

개인 투자자가 질문한다. "한국 기업에 투자하는 것도 좋지만 외국기업에 투자하는

것은 어떠한가? 전문가는 한국의 주식가격이 저렴하기에 한국에 투자하는 것이 좋다고 조언하며 주가가 싸 이유는 투자자들이 한국 기업에 투자하지 않기 때문이라고 설명한다. 이것은 '물건 A가 있는데 아무도 사지 않기에 가격이 저렴하다. 그러나 앞으로 많은 사람이 A 물건을 사기 시작하면 비싸질 것이다' 라고 말하는 것과 다름없다. 그야말로 많은 투자자가 같은 종목에 투자할 때까지 기다리는 수밖에 없다.

전문가는 미국 애플 주식이 2,200조로 한국 주식시장 전체 1,600조보다 더 크다고 말하며 애플 주식에 투자하는 것보다 한국 주식시장 전체에 투자하는 것이 훨씬 유리하다고 말한다. 그러나 투자자 대부분이 애플 회사 한 곳에 투자하지 않는다. 미국에만 수많은 회사가 있기 때문이다.

전문가는 장기투자하며 투자한 회사가 어떤 방향으로 가고 있는지 주시한 후 계속 투자할 것인지 중단할 것인지를 판단해야 한다고 조언한다. 회사의 경영방침, 경영인의 마음가짐, 경쟁사, 영업보고서, 전략, 시장지배력, 자산, 빚, 수익성, 대차대조표, 부채비율, 등을 파악하는 것은 그리 어려운 일이 아니

며 오히려 재미가 있다고 조언한다. 실현되기 어려운 환상적인 꿈 같은 말이다.

자유롭게 움직이는 주식시장(Random Walk Down Wall Street) 이란 책이 1973년에 출판되었다. 책의 저자는 프린스턴 대학의 버턴 맥키엘(Burton Malkiel) 교수이다. 책의 요점을 한마디로 요약하면 "주식전문가가 주식을 선별하는 것이나 원숭이가 주식 선별하는 것이나 다를 바가 없다." 라는 가치투자(Fundamental Investment)의 어려움을 설명한 책이다. 미래의 유망한 회사를 선택한다는 것이 거의 불가능하다는 뜻인데 전문가는 개인 투자자가 할 수 있다고 조언한다.

'개인이 부자 되고 아이들도 행복하고 기업이 성장하여 부강한 나라가 된다.' 여기에 감히 반대 의견이 나올 수 없다. 사실 이것이 모두가 바라고 희망하는 것이다.

주식투자가 잘못될 수 있다는 마음은 비판적인 마음 때문이 아니다. 이것이 투자 위험성을 말하는 것이다. 무지개와 같은 말만 듣고 주식 투자하면 잘못된 결과로 이어질 수 있음을 한국이나 미국의 개인 투자자는 조심하고 또 조심해야 한다.

이 칼럼은 본지의 편집방향과 다를 수 있습니다

## 화랑도(花郎徒)와 성(性) 그리고 태권도(跆拳道) 화랑세기花郎世紀, 18세 풍월주風月主 춘추공春秋公(7)

박선우 (박선우태권도장 관장)



을 함락시키고, 8월에 대야성(현 경남 함천)을 공격하였을 때 죽었다(죽임을 당했다). 당시 대야성 도독은 김품석金品釋이었는데, 고타소의 남편이며 김춘추의 사위이다. 성주 김품석은 싸우지도 않고 항복하였으며 가족과 함께 윤충의 군사들에게 죽임을 당했다(품석이 처자를 먼저 죽이고 자결했다는 기록도 삼국사기의 열전 죽죽편에 실려 있다). 여기서 중요한 단서는 대야성이 함락되고 품석과 고타소가 죽은 642년이다. 김춘추의 장남 김법민이 626년에 태어났다(318). 그리고 일반적으로 고타소가 법민의 동생이며 문희가 어머니로 등장한다. 그렇다면 고타소의 출생 연도는 빨라야 627년이다. 그리고 대야성 함락 당시 그녀의 나이는 아무리 많아도 15세에 지나지 않는다. 그런데 이미 자식(들)이 있었다. 물론 당시 고타소는 12세 일 수도 있다는 추산이 나올 수도 있다. 김품석의 출생 기록이 있다면 도움이 될 텐데 그의 출생 기록도 없다. 당시에는 왕을 비롯하여 대부분 사람들의 출생 연도의 기록이 없다. 그렇다면 당시 김품석의 지위로 그의 나이를 가늠해보고자 한다.

삼국사기(직관지)에 보면 '505년(지증왕6년) 이사부를 실직주의 군주軍主로 삼았는데, 61년(문무왕1년) 총관總管으로 바꾸었고, 785년(원성왕1년)에 도독으로 바뀌었다.' 라는 기록이 있다. 한편 문무왕 이후 이미 도독의 명칭이 있었고, 문무왕 때 9주의 장관 명칭으로 도독이 사용되었다. 그리고 시기가 지나면서 군사적 성격이 배제되고, 단순 행정적 외관外官이 되었다고 보는 것이 정설이다. 642년 김품석이 죽을 당시 그의 관등

은 이찬(2등급)이었으며 벼슬은 대야성 도독이었다. 그의 부모에 대한 기록이나 출생 연도는 없지만 그는 진골 집안의 후손임이 분명하다. 그것은 단지 김춘추의 사위가 되었다는 사실 하나만으로 충분하다. 그런데 아무리 김춘추의 사위라고는 하지만 이찬의 관등으로 중요한 군사적 요충지인 대야성의 성주로 나가서 나라를 지키려면 어느 정도의 나이는 들었지 않을까 생각된다. 그래서 그 당시 그의 나이를 30-35세로 유추해 본다. 무엇보다 이찬의 김품석이 당시 14세 전후의 부인과 자식(들)을 데리고 있었다는 기록은 납득하기가 쉽지 않다. 그래서 고타소는 626년에 태어난 문무왕 김법민의 동생이 아니라 화랑세기에 기록된 비와 같이 김춘추의 첫 정궁부인인 보라의 딸로 출생 연도를 622-623년으로 유추해 본다. 화랑세기의 기록에 의하면 김춘추는 602년에 태어났다. 그는 20세 전후에 보라와 혼인하여 곧 고타소를 낳았고, 625년 문희를 만났을 때 고타소가 태어나 몹시 사랑했다는 기록으로 보아, 한참 재물을 부리는 나이인 2-3세로 추정된다. 그러니 고타소가 죽은 642년은 그녀의 나이 20세 전후였다고 보여진다. 만일 화랑세기(필사본)에 김춘추의 첫 부인 보라와 그녀가 고타소를 낳았다는 기록이 없다면, 모두 별 생각없이 그냥 고타소가 문희(문명왕후)의 딸이며, 문무왕 김법민의 동생이고, 또한 김품석의 부인으로 자식(들)과 함께 대야성에서 살다가 (12-14세의 나이에) 죽었다고 계속 믿을 것이 아니겠는가?

당시 대야성에는 성주 김품석 휘하에 많은 화랑도들이 있었다. 특히 김품석이 죽을 뒤에 남

은 병사들을 모아 끝까지 항전한 죽죽과 용석은 임금과 나라를 위해 용감하게 싸우다 죽었다는 충신의 본보기로 김부식은 삼국사기(권47)에 해론, 소나, 취도, 눌최, 설계두, 김영운, 관창, 김흠운, 열기, 비령자, 필부, 계백과 함께 소위 '충신열전'의 기록을 남겼다. 계백을 제외한 12명은 모두 신라인으로 삼국사기 열전 제7권은 '신라 충신열전'이라고 해도 과언이 아니다. 그럼 죽죽과 용석과 같은 용감한 남도들이 많이 있었는데 대야성 성주 김품석은 어쩌서 한번 싸워보지도 않고 항복을 했을까?

317) 보라공주의 부모는 16세 풍월주 보종과 양명공주이다. 보종의 부모는 7세 풍월주 설원랑과 미실이다. 양명공주의 부모는 제26대 진평왕과 보명공주이다.

318) 문무왕 김법민의 출생연도는 정확하지 않다. 다만 그는 삼국사기에 의하면 681년에 승하하였다는 기록만 있지 죽을 당시의 나이와 출생연도의 기록은 없다. 그런데 <문무대왕비>에는 왕이 승하할 당시 56세였다고 기록되어 있으니, 추산을 하면 626년생이다. 그리고 김유신과 김춘추의 '재기차기' 사건과 그날(정월 대보름) 있었던 김춘추와 김문희의 '최초의 운운지정'은 625년 정월 대보름으로 추산된다. 화랑세기의 기록에 보면 1년여 지나서 문희가 임신된 걸 (김유신이) 알았다고 나와 있다.

참고문헌: 삼국사기, 삼국유사, 화랑세기-신라인 그들의 이야기(김대문 저, 이종욱 역주해, 소나무), 화랑세기-또 하나의 신라(김태식, 김영사), 한국사데이터베이스(db.history.go.kr)

고타소는 김춘추의 장녀이다. 김춘추는 문희를 부인으로 맞이하기 전에 이미 정궁부인이 있었다. 보라공주(317)가 그 주인공인데 삼국사기나 삼국유사에는 보라의 이름조차도 등장하지 않는다. 화랑세기에만 나온다. 그렇다면 화랑세기(필사본)가 위서인가? 역설적이게도 그 필사본이 진서를 보고 필사했음이 보라의 등장으로 오히려 한번 더 입증할 수 있다. 고타소는 김춘추의 딸로 삼국사기와 삼국유사에 등장한다. 어머니의 기록이 정확하게 없으니 그냥 문희의 딸로 가정사실화되어 있다. 화랑세기(필사본)의 출현으로 인하여 고타소가 문희의 딸이 아닌 보라의 딸임이 확인되었고, 춘추는 문희와 혼인하기 전에 이미 정궁부인 보라가 있었음도 확인되었다. 필사본의 기록만으로는 원본을 보고 필사했다는 것을 믿지 않으려는 의견도 있다. 그래서 고타소를 통해서 필사본이 진서임을 확인시켜주는 부분은 화랑세기의 기록(보라가 김춘추의 정궁부인이며 고타소가 그들의 장녀) 뿐만 아니라, 오히려 삼국사기에 기록된 그녀의 죽음/죽임에 관한 기록이다. 고타소는 642년 8월, 당시는 선덕여왕 재위 11년이었고, 백제 의자왕 재위 2년이었다. 백제의 장군 윤충이 1만의 군사를 이끌고 신라의 서쪽 40여 성

5년 워런티!  
 무료 딜리버리!  
 확실한 가격 매칭!

# BLACK FRIDAY Sale

세일기간 : 11월 말까지

## 하이트론스만이 가능! WOW!!

# 파격선물왕창!

바디프렌드 파라오 S2 or 파나소닉 MAJ7 일시불 구입시  
10가지 선물을 무료로 드립니다!



**BODYFRIEND Pharaoh S2**

- 5279mm 부하
- 1357개 폭어 통목
- 신상머리의 여보안정기(머리 개별)
- 천연거품 스팀
- 5대 프로그램
- 26가지 자동 프로그램 탑재

**무료증정!**

FREE	FREE	FREE	FREE	FREE
FREE	FREE	FREE	FREE	FREE

+ 영민 에어드레서  
 + 눈안마기  
 + 물관리 청소기  
 + 쿠키 전기 Kettle  
 + 연마의자 등패드  
 + 티제 강냉이냉고(120L)  
 + 왕토 복부 온조어니  
 + 어케 겸심팬  
 + 쿠키 Cook Mixer  
 + 연마의자 등패드



**Panasonic MAJ7**

82년 전통에 50만 가운  
30년여 품질 안전성과 경제 (냉고  
편의)인 생활편의를 제공하는  
가운 평판한 지만호로,  
15만가운에 적정기술 현상.

**FREE SHIPPING**  
Only valid for address in MA, CT, RI, NH, VT and NJ

## 스탠딩 김치냉장고 구매시 무선 물걸레청소기 무료 증정

# 덤채 김치냉장고

스탠딩 김치냉장고는 안전하게 전용 딜리버리차로 배달되어야 오래 사용합니다!

<p><b>덤채°</b> 마왕</p> <p>스탠드 418L</p>	<p><b>덤채°</b> 티탄</p> <p>스탠드 418L</p>	<p><b>덤채°</b> 화이트</p> <p>스탠드 330L</p>	<p>미니냉동형 100L <b>\$70.87</b> +Tax/12month</p>	<p>푸동형 120L <b>\$66.67</b> +Tax/12month</p>	<p>푸동형 180L <b>\$95.84</b> +Tax/12month</p>	<p>푸동형 220L <b>\$125.00</b> +Tax/12month</p>
--	--	---	---	---	---	--

“ 무료 딜리버리 + 가격 매칭 + 12개월 무이자 ”

**Navien**

온수매트의 절대강자

- 1mm 두께의 초슬림 매트
- NTC 테크놀로지: 온도 제어 기술 구현
- 완벽한 아중화/우 분리난방: 한 침대 위에 두 개의 온도 각자의 취향에 맞게
- 미생물 번식 방지위한 살균모드
- 고온 모드 알림가능
- 자동정지 타이머

**이월**

전통 온돌 문화의 새로운 매트역사!

- 고급스러운 디자인
- 강력한 난방효과
- 뛰어난 부신감으로 강력추천!

1. 한국형보다 30% UP!
2. 뒤틀림 미끄럼 방지처리
3. 두께 변화: 더 두꺼워짐
4. 매트 가장자리 보강

**2020 NEW 삼성 에어드레서**

바람과 필터의 압도적 청정력

스스로 바이러스와 유해세균까지 파괴하여 살균!

- 인공우레터, 카본나, 아연, 헤미세스 하이패스, 제기
- 고효율 진드기, 곰팡이, 알레르기 유발 단백질 제거
- 유해세균, 꽃가루, 드레싱캡슐 등 유해물질 제거

**Appointment Only**  
예약전화  
781.862.6867

HITRONS™

MASSACHUSETTS

1666 Massachusetts Ave.  
Lexington, MA 02420  
[www.hitrons.com](http://www.hitrons.com)

! 예약후 방문 하시는 분 \$200 이상 구매시 황토 찜질팩 무료 증정!

synchrony FINANCIAL \* 일부이자 특별스파셜은 Synchrony Financial 회사의 규정에 따라 신용확인이 필요하며 Synchrony Financial 직거래고객에만 제공됩니다. 모든 고객이 자격이 되는것은 아닙니다. \* Free gift 중 자고가 있으며 다른 제품으로 히트론스에서 지정한 제품을 드립니다.



# NAMU • 나무

국제기능올림픽 목재분야 금메달리스트  
대통령 훈장 수훈/15년 이상의 경력

## SERVICE

- 주방, 욕실, 방, 베이스먼트 리모델링
- 집, 상점 레노베이션
- 커스텀 캐비닛, 바닥, 데크
- 원목 테이블, 가구

## WHY NAMU

- ✓ 정직하고 디테일한 견적
- ✓ 고객과 지속적인 대화를 통한 진행
- ✓ 철저한 시간 약속과 빠른 공사



BEFORE

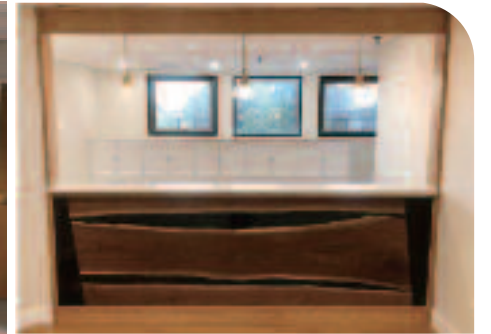

AFTER



무료  
견적상담

www.namuma.com  
info@namuma.com / 617-775-4771  
58 Pulaski St, Peabody, MA 01960

견적부터 마무리까지 확실하게 책임지고  
양심적으로 프로젝트를 진행합니다  
(MA 전지역, NH 일부지역 공사)

# PHOENIX BUSINESS COMPUTING

Data driven Workflow Management Solutions from Experts  
데이터를 사용한 업무 관리 프로그램 전문회사

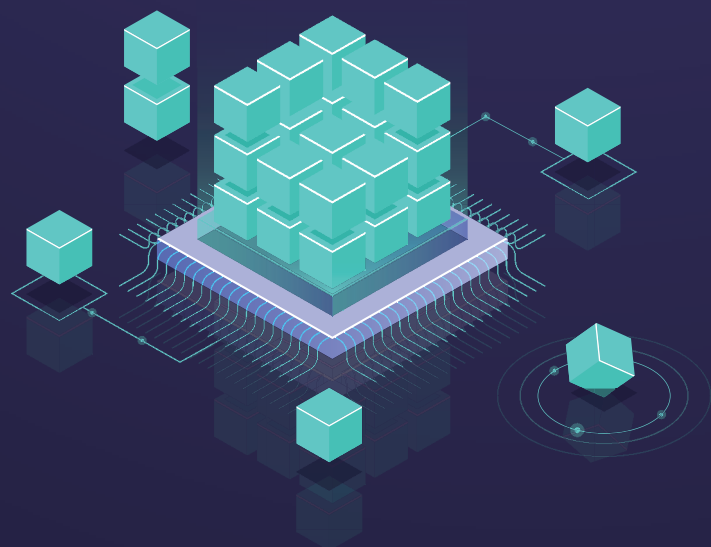

Lead Architecture: Taewon Jin  
taewonjin@phoenixbc.com  
603. 205. 6679

Phoenix Business Computing, LLC has been building, supporting, and consulting hundreds database related projects for top enterprises and mid-size companies in US in the past 20 years.

Please contact us if you have:

- A project that has been stalled due to:
  - Not clearly defined scope and no project leadership support
  - Budget constraints (expensive to hire outside vendors)
  - Lack of internal database process experts or no internal support staffs
- An immediate need to support:
  - Existing applications, enhancements, or adding new feature
  - Sharing data from various sources and different data formats
  - Automation of data manipulation, integration, and delivery
  - Dynamic reports and timely aggregated data summarizations.
  - Scheduled jobs
- A new project that will automate your workflow management process by sharing data and decisions among people involved.

No charges if no values delivered to your company

피닉스 비즈니스 컨설팅은 지난 20여년간 대기업 및 중소기업의 수백가지 데이터베이스 관련 프로젝트를 컨설팅에서부터 프로그램 제작 그리고 업무지원까지 해왔습니다.

다음과 같은 업무를 원하시면 저희를 찾아주세요:

1. 다음과 같은 이유로 프로젝트가 진전이 없는 경우
  - 업무 범위가 분명하게 설정되지 않았고 리더십의 지원도 없을 때
  - 외부 전문 데이터베이스 회사를 고용하기에는 예산이 부족할 때
  - 사내 데이터베이스전문가 또는 지원 직원이 없을 때
2. 당장 지원이 필요한 경우
  - 기존의 어플리케이션이 있지만 새로운 기능을 더하거나 보강할 때
  - 다양한 소스와 다른 데이터 포맷 상태의 데이터를 공유하고자 할 때
  - 데이터 조정, 통합 그리고 발송을 자동화 하고자 할 때
  - 빠른 보고와 필요한 시기에 집계된 데이터 요약
  - 예정된 작업들
3. 데이터 공유와 관계자의 의사결정에 의한 작업 관리 절차를 자동화할 새로운 프로젝트가 있을 때

귀하의 회사에 특별한 도움이 되지 못할 경우 돈을 부과하지 않습니다.