

김성군 변호사
160 main street
Stoneham, MA02180
781.438.6170
www.songkimlaw.com

보스톤 코리아

BOSTONKOREA.com

백영주 부동산
주택 / 콘도
비즈니스 / 건물
617.921.6879
www.claraPark.com

POSTMASTER: Send Address Changes to 161 Harvard Avenue, Suite 13, Allston, MA 02134 전화: 617-254-4654, 광고문의 전화: 617-903-3010 ISSN 1554-6942

제 1회 최고 한식당 '서울 설령탕'

보스톤코리아 창간 10주년 최고 한식당 500여명 투표
서울 설령탕 112표 압도적인 득표로 1위, 2위와는 47표차

(보스톤 = 보스톤코리아) 함요한 기자 = 보스톤 최초로 한인 독자들이 참여해서 뽑은 최고의 한식당은 올스톤에 소재한 서울설령탕으로 드러났다.

보스톤코리아가 약 3개월간에 걸쳐 응모를 진행한 결과 총 500여명의 독자들이 투표에 참여했다. 서울 설령탕은 이 중 총 112표를 득표해 압도적인 표차로 1위를 차지했다.

이번 행사는 보스톤코리아가 창간 10주년을 기념으로 한식에 대한 관심을 높이고 한식 이용을 장려기 위해 시작했다. 처음에는 우편으로만 독자들의 응모를 받았지만 좀더 폭넓은 참가를 위해 지난 9월 17일부터 이메일을 통한 독자응모도 허용했다. 우편으로 집계된 응모는 총 435개였으며 이메일의 경우 51개의 응모지가 집계됐다. 이중 우편으로는 3개의 중복 투표, 이메일1응모가 중복 투표로 무효처리됐다.

보스톤코리아는 14일 오전 김경원 한인회장, 한선우 민주평통회장, 박진영 한인회 편집장들을 초대해 한식당 선정 및 당첨자 추첨 시간을 가졌다. 보스톤코리아 장명술 대표의

사회로 진행된 이날 선정 및 추첨식에서는 최종 집계 결과를 확인하고 선정 기준에 관해 의논했다. 의논결과 응모권 기입에서 이메일란을 제외하고 기재가 부실한 경우 식당 선정표에서 제외기로 결정했다.

이 같은 기준을 적용해 집계한 결과 2위는 65표를 득표한 청기와 레스토랑(메드포드)이었고 3위는 62표를 득표한 북경반점(서머빌), 4위에는 51표를 득표한 가주순두부(올스톤)가 올랐다. 뉴장수갈비(벨링턴)는 45표로 5위를 차지했다.

보스톤코리아는 당초 1000여명의 참가를 목표로 했지만 이에 못미치는 500여명의 참가만 이끌어 내는데 그쳤다. 하지만 보스톤 및 매사추세츠에 거주하는 약 3만여 한인들의 의견을 수렴하는데 큰 무리가 없는 표본이라고 볼 수 있다. 모집단이 훨씬 큰 미국의 주요 여론 조사도 표본은 약 500여명에 불과하기 때문이다.

특히 이번에 참여한 독자들 중 매사추세츠, 뉴햄프셔 외 케네디컷 주 참가자도 있었으며 심지어 캘리포니아 주에서도 참가자가 있



보스톤코리아 독자들이 선정한 최고의 한식 식당 결과 순위

- 1위 서울설령탕(올스톤) 112표
- 2위 청기와 레스토랑(메드포드) 65표
- 3위 북경반점(서머빌) 62표
- 4위 가주순두부(올스톤) 51표
- 5위 뉴장수갈비(벨링턴) 45표
- 6위 코리아나 레스토랑(캠브리지) 41표
- 7위 북경반점(올스톤) 39표
- 8위 본촌(올스톤) 36표
- 9위(공동) 가든하우스(로렌스) 31표
- 9위(공동) 한국가든(올스톤) 31표

보스톤 사상 최초로 한인 독자들이 참여해서 뽑은 최고의 한식당 순위

었다. 멀리는 한국에서 투표했다. 문수정 씨는 이번 공모전에 자신의 안타까운 사연과 함께 참가해 감동을 주었다.

1위에 선정된 서울설령탕은 지난 2013년 11
▶▶2면으로 계속

2015 대한민국 정부 공직 설명회 개최



뉴욕, LA, 비롯해 8개 도시에서 개최
핵심인재로 해외경험과 전문지식 필요

(보스톤 = 보스톤코리아) 함요한 기자 = 대한민국 정부는 해외에서 우수 인재들을 적극적으로 발굴하기 위해 해외 현지 공직설명회를 오는 15일과 16일에 보스톤 대학교와 하버드 대학교에서 개최한다.

정부는 보스톤을 비롯한 뉴욕, 로스앤젤레스 등 미국 내 8개 도시에서 12일에 걸쳐 공직 설명회를 실시한다.

이번 설명회에는 인사혁신처 담당관들이 직접 보스톤을 방문해서 공무원 채용에 관해 자세히 홍보할 계획이다. 또한 현장에서 응시자격에 대한 상담도 진행한다.

또한 정부는 이번 설명회를 통해 공직의 채용경로가 과거와 달리 다양화되어 공직을 희망하는 사람들에게 적극적으로 홍보할 것이라고 발표했다.

정부가 채용하는 핵심인재로는 풍부한 해외경
▶▶3면으로 계속

이민법
상법
민·형사소송
부동산 매매·부동산법

성기주 변호사
Kiju Joseph Sung
617-504-0609
Cambridge Office
929 Massachusetts Ave.
Cambridge, MA 02139
www.lookjs.com

할인항공권 전문
IACE TRAVEL

From **\$978**
ONLY 1 STOP
(뉴욕 경우)

보스톤-인천 왕복항공권

본 금액은 세금과 유류할증료가 포함된 가격입니다.
*위의 \$978은 아시아나항공(국내선:유나이티드항공)요금입니다.
2015년 11월 30일까지, 2016년 1월 1일부터 4월 30일까지 출발하는 항공권에 한해 적용되는 요금입니다.
또한 발권일은 9월 30일까지이며, 예약상황에 따라 가격이 달라질 수 있습니다.

1-866-619-4223 (Toll Free) / 617-424-8956

•영업시간 : 평일 / 오전 11시부터 저녁 9시까지
•문의전화 : 866-619-4223(Toll Free) / 617-424-8956
•웹사이트 : www.iace-korea.com •카카오톡 : 아이디 IACEKOREA
•24시간 예약센터 : 1-877-489-4223 (영어, 일본어 상담 only)

NEWSTAR Realty of Boston
NEWSTAR BOSTON

애나 정
최고의 전문가에게서
최상의 부동산 서비스를
제공 받으시기 바랍니다.

뉴스타 부동산 전국 1위
주택 · 콘도 · 비즈니스 · 빌딩 · 렌트
MA, NH Licensed
Million Dollar Guild
CLHMS, CRS, CIPS, SRES, ABR
617.780.1675
annajung@newstarrealty.com

오누리 변호사
June N. Oh, Esq.
부동산 전문 변호사

The Law Offices of Sonja B. Selami
Tel: 508.424.0600
Dir: 508.665.1544
Fax: 508.665.1537
june@selamilaw.com
7 Muzzey St. Lexington, MA 02421

Premier Realty Group

나원태 Realtor
Direct: 617.642.3156
won@bostonpremierrealty.com

경험과 전문성으로
여러분의 소중한 자산을
책임지겠습니다

제이슨 전 Realtor
Direct: 617.642.5670
jason@bostonpremierrealty.com

보스톤 최고 한식당 공모전 1등 당첨자 박선영씨

1등 한국 왕복행 티켓: 박선영
 2등 애플워치: James Jang
 쿠쿠전기밥솥(6인분): 문수정
 티보 엔티비 1년 시청권: 엘리자베스리



안녕하세요. 보스톤코리아는 한인 여러분만 보고 10년을 달려왔습니다. 앞으로도 계속 여러분의 사랑에 조금이나마 보답코자 10주년 기념행사를 개최하고자 합니다. 미주의 한인신문으로 한글 전도사 역할을 해온 저희가 최고의 한식 전도사 한식 식당을 선정하고자 합니다. 다만 한식 식당은 매사추세츠 주내로 한정함을 양해해 주십시오. 그렇지만 이번 공모전을 통해 이곳에 이렇게 많은 한식당이 한식을 미국에 전하고 있구나 하고 느끼실 것입니다.

푸짐한 상품



보스톤 사상 최초로 한인 독자들이 참여해서 뽑은 최고 한식당은 올스톤에 소재한 서울설령탕이 선정됐다

3등 보스톤 최고의 한식당으로 선정된 업소의 \$25 상품권: 성취재, 김창근, 오현정, 조광자, 최창선, Ryan Hwang, 김애자, 김다솔 AJ Parker, 박정윤 이다.

당첨자들은 오는 12월 9일부터 보스톤코리아 사무실에서 직접 상품을 받을 수 있다.

한편 보스톤코리아는 내년 제 2회 보스톤 최고 한식당 행사를 보스톤 한인회와 민주평통과 공동으로 개최키로 구두 합의했으며 내년에는 선정방식을 일부 변경해 독자 투표와 전문 감식단의 평가를 결합해 최종 선정기로 결정했다.

jham@bostonkorea.com



보스톤 코리아 직원들과 함께 한인회장, 민주평통회장, 한인회보 편집장, 성기주 변호사, 김춘자씨(김경원 한인회장 부인) 등이 추첨을 하였다

10위권 식당 중 올스톤 소재 식당 무려 5개

▶▶1면에 이어서 월에 개업한 설령탕, 갈비탕, 도가니탕 등의 탕 종류의 음식을 하는 식당이다. 서울 설령탕은 한국적인 맛의 수육과 설령탕으로 인해 한인들의 큰 사랑을 받고있는 것으로 평가된다. 청기와 레스토랑은 지난 2002년 개업해 13년동안 보쌈, 매운탕 등의 메뉴로 인기를 얻고 있다. 한국식 중화요리 전문점 북경(써머빌)은 북경(올스톤)과 가든하우스 등을 누르고 중화요리에서는 최고임을 입증했다.

특히 이번 독자투표에서 눈에 띄는 것은 생간지 얼마 안되는 전문점들의 약진이다. 설령탕이란 특화된 메뉴와 순두부라는 특화된 메뉴의 거주 순두부 그리고 치킨의 본촌 등이 개업한지 3-4년 이내지만 기존의 식당을 앞섰다. 감자탕으로 유명한 한마루(올스톤)도 11위(29표)를 차지했다.

전주비빔밥 명인의 솜씨를 이은 우리(알링턴) 식당 경우에는 지난

2014년에 개업했음에도 불구하고 28표를 득표해 12위에 올랐다. 우리의 음식이 아직까지는 많은 한인들에게 알려지지 않은 것으로 풀이된다.

한편 과거 명품갈비와 스키의 결합으로 최고의 인기를 끌었던 전통의 코리아나(6위), 야수(16위) 등은 선두권에 진입하지 못했다. 뉴장수 갈비는 5위에 오르는 기염을 토했다.

또 한가지 흥미로운 점은 10위권 안에 진입한 식당 중에서 무려 5곳이 올스톤에 자리한다는 것이다. 이는 여전히 올스톤 소재의 한인식당에 한인들의 발걸음이 잦음을 증명했다.

한편 보스톤코리아와 보스톤 한인회 그리고 민주 평통은 내년 제 2회 보스톤 최고 한식당 행사를 공동으로 개최키로 구두 합의했다. 2회 때에는 선정방식을 일부 변경 독자 투표와 전문 감식단의 평가를 결합해 최종 선정기로 했다.

jham@bostonkorea.com

<진료 과목>
 *일반 치과 *잇몸 질환 치료
 *신경 치료 *보철 전문
 *보톡스&필러

주요 보험
 Delta, BCBS, Aetna,
 Cigna, MetLife,
 MassHealth,
 etc.

케임브리지 덴탈

큰 웃음을 드립니다

Cambridge Dental Associates
 126 Inman Street
 Cambridge, MA 02139
 (617) 492-8210
 한국어 진료 상담 가능

www.gracesalonsboston.com
 영업 시간 월요일~금요일:10시~7시
 토요일: 9시~8시
 예약을 하시면 기다리시지 않아도 됩니다.

각종 헤어 컷과 펌 그리고 스킨 케어
젊음과 아름다움을 창조하는 곳!!

매직 스트레이튼	Magic Straightening
브라질 케라틴 트리트먼트	Brazilian Keratin Treatment
Threading	Threading
디지털 펌 & 셋팅 펌	Digital Perm & Setting Perm
아이론 펌	Iron Perm
헤어 칼라링	Coloring (GOLD WELL 사용)
헤어 메니큐어(코팅)	Hair Manicure
메니큐어 & 페디큐어	Manicure & Pedicure
왁싱	Waxing
얼굴 마사지	Facials
웨딩 서비스	Wedding Services

Grace Salon
 프리미엄 토탈 헤어 살롱

그레이스 컷팅 클럽

617-623-2430

56 Union Sq. Somerville, MA 02143
 한국종합식품 옆 건물에 위치해 있습니다.



파운드 인 트랜슬레이션이 오는 11월 15일 까지 지원자 모집을 받는다

의료통역사 무료 자격 과정 신청자 모집

(보스톤 = 보스톤코리아) 함요한 기자 = 파운드 인 트랜슬레이션(Found in Translation)은 영어와 다른 한 가지 언어의 능통 구사가 가능한 저임금 여성을 대상으로 의료 통역 교육 과정을 제공한다.

오는 11월 15일까지 지원자 모집을 받는 이 프로그램은 랭귀지 액세스 펠로우십(Language Access Fellowship)으로 영어에 능통하지 못한 환자에게 의료혜택을 제공하기 위해 기획되었다. 동시에 2개 언어를 구사할 수 있는 저임금 여성들에게 취업 기회를 제공하므로 일석이조의 효과를 기대할 수 있다. 지원 자격은 이중언어를 능통하게 구사할 수 있는 능력의 합법적(영주권 이상)으로 노동을 할 수 있는 매사추세츠주에 거주하는 여성들이다.

이 프로그램은 의료 통역사 자격증(Medical Interpreter Certificate)을 위해 내년 2월 초부터 3개월 동안 트레이닝을 제공하고 트레이닝 후 인턴십과 직업 소개를 보장한다. 이 모든 프로그램은 무료로 진행되며 트레이닝 동안 아이를 위한 보육시설, 교통편, 멘토링 등도 제공된다.

프로그램에 신청 및 지원 자격에 대한 정보는 파운드 인 트랜슬레이션 홈페이지(www.found-in-translation.org)를 통해 알 수 있다.

jham@bostonkorea.com

보스톤 한인회 비영리 단체 자격 취득

(보스톤 = 보스톤코리아) 함요한 기자 = 보스톤 한인회(회장 김경원)가 IRS로부터 비영리단체 자격을 취득해 세금면제 혜택을 받을 수 있게 되었다.

김경원 회장은 지난 5월 보스톤 한인회장으로 취임하면서 제일 먼저 한인회 비영리 단체 자격 회복을 위해 노력했다. 김 회장은 “한

인회의 광고와 후원에 대한 세금면제를 위해 최대한 빨리 비영리 단체 등록을 하는 업무에 임하였다. 이제부터는 비영리단체 자격을 유지하는 것에 노력할 것이다” 고 전했다.

한인회보 10월 7일자에 IRS에서 받은 편지의 환영 인사를 번역한 문구가 포함 되었다.

보스톤 한인회는 이로써 한인회보 광고를 후원금으로 처리해 연말에 세금혜택을 받을 수 있도록 업무를 처리할 예정이다.

김 회장은 앞으로 한인회는 구조화된 업무와 한인들의 합동으로 한인사회를 만들어갈 계획이라고 밝혔다.

jham@bostonkorea.com

현장에서 응시자격 상담 가능

▶▶1면에 이어서

험 등 글로벌적인 안목과 전문지식을 갖춘 사람이다. ‘이어 정부는 핵심인재들의 공직채용을 촉진하고 정부 경쟁력을 제고하며 우리국민의 공무담임 기회를 해외에까지 확대하는 효과를 보일 것’으로 밝혔다.

이날 설명회에서는 국가 인재의 생년 월일 등록 및 맞춤형 채용정보, 메일 서비스 신청 접수가 실시된다.

행사일정

날짜 : 1) 2015년 10월 15일 목요일 오후 5시~7시
2) 2015년 10월 16일 금요일 오후 4시~6시

장소 : 1) Boston University CGS #129
(871 Commonwealth Ave.)

2) Harvard University,
Harvard Hall #202

jham@bostonkorea.com



맞춤식 교육 Mathematics • Verbal • Testing Skill

SAT Plus

SAT Plus Fall Schedule

Starting September 12, 2015

Class	Time
PSAT / SAT Prep (New)	9:00 AM – 11:00 AM Saturday
SAT Prep (Old)	1:00 PM – 3:00 PM Saturday
PSAT /SAT Prep	3:30 PM – 5:30 PM Saturday

Individual Tutoring	2:00 PM – 10:00 PM Sunday – Thursday
---------------------	--------------------------------------

Rocky Hill School 과학 및 수학교사 Disciplinary Committee
MIT 생물학 학사학위
Who's Who Teachers of America-1992년 선출
Tandy Award Finalist(수학 및 과학분야 우수교사 표창)
지난 10년간 SAT I 및 SAT II 개인교습

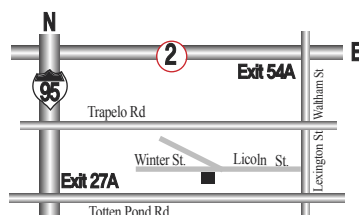

SATI 및 SATII 준비 전문학원

TEL: 781-398-1881

2 Winter Street Suite 104, Waltham, MA 02451



“항상 Tutoring이 가능합니다!!”

English Writing, Biology, History, Chemistry, Math, Physics

10년 이상의 지도경력으로 우수한 학생을 배출하신 한상훈 선생님이 항상 지도하시고 계십니다.



영화 '서울서칭'에는 차인표, 저스틴 전, 제시카 반 등이 출연하고 가수 김완선, 플라이 투더 스카이, 브라이언 등이 카메오로 출연한다

'서울서칭' 무료 티켓 당첨자 발표

(보스톤 = 보스톤코리아) 함요한 기자 = 보스톤코리아 편집진은 보스톤코리아가 실시한 '서울서칭' 무료 관람권 이벤트에 참가한 독자 총 2명에게 무료티켓을 증정한다.

지난 1일부터 14일간 실시된 무료 티켓 이벤트는 보스톤코리아가 독자들에게 보답하는 의미로 실시한 깜짝 이벤트이다.

무료 티켓 교환권을 받게 될 독자들은 영화 상영 당일 상영관 앞에서 무료 티켓 교환권을 받을 수 있다.

'서울서칭'은 미국, 독일, 멕시코 등에서 태어난 해외한인 자녀를 대상으로 모국의 역사와 문화 체험을 위해 1986년에 한국 정부가 주최한 서울 여름학교에 참여한 10대 재미교포 소년 소녀들에 대한 이야기이다.

영화 '서울서칭'에는 차인표, 저

스틴 전, 제시카 반 등이 출연하고 가수 김완선, 플라이 투더 스카이, 브라이언 등이 카메오로 나온다.

한인 재미교포 2세 벤슨 리(Benson Lee) 감독이 제작한 영화 '서울서칭'은 보스톤 아시안 아메리칸 필름 페스티벌(BAAFF)의 오프닝 나잇, 오는 22일 목요일 오후 7시 30분 캠브리지 소재 Brattle Theatre에서 상영된다.

서울서칭 (Seoul Searching)

일시: 10월 22일 목요일

오후 7시 30분

장소: Brattle Theatre (40 Brattle St. Harvard Sq., Cambridge, MA 02138)

<서울서칭> 이벤트 당첨자 아이디

Rhee.Jieun@bcg.com, ga-young-kim@hotmail.com

jham@bostonkorea.com



ReNew 2015, 26일부터 3일간 개최

뉴잉글랜드 부흥의 물결 다시 일으키자...2차 온라인 접수중

(보스톤 = 보스톤코리아) 편집부 = ReNEW 2015 집회가 오는 26일부터 28일 2박 3일간 댄버스 소재 더블트리 힐튼(Double Tree Hilton)에서 개최된다.

이번 집회에는 권지현 목사, 김형국 목사, 이주연 목사, 김건희 대표, 김수우 교수, 김진수 장로, 서명구 교수, 이정규 형제, 한중희 장로, 함혜옥 교수 등이 연사로 참여한다.

리뉴 집회 참가는 온라인 등록 (www.renewusa.org)이 가능하며 가족할인, 부부등록 할인, 신학생 할인, 통근등록(자녀가 있을 경우) 등의 다양한 등록할인을 마련하여 많은 사람들이 참여할 수 있도록 했다.

집회에 대한 문의는 성보영 진행 총무 (renewinusa@gmail.com)나 이충호 교육 총무 (renewe-

due2015@gmail.com)를 통해 가능하다.

행사일정

날짜: 2015년 10월 26일 ~ 10월 28일

장소: Doubletree Hotel, Danvers (50 Ferncroft Rd, Danvers, MA 01923)

bostonkorean@hotmail.com

나쁜 치아를 만났다면 좋은 의사를 만나야 합니다.

진료과목
일반치과
신경치료
잇몸질환치료
보철전문
보톡스&필러

주요 보험
Delta, BC/BS,
Aetna, Cigna,
Metlife, etc...

**한국인
진료 상담 가능
응급치료 가능**

617.871.1482

**캠브리지 덴탈 어넥스
Cambridge Dental Annex**

**Tel 617.871.1482
Fax 617.871.1483**

www.yasuboston.com

야수 레스토랑

자녀를 위해 요리하는 엄마의 마음을 담았습니다

야수는 작은 나물에서부터 요리 하나하나까지 자녀들을 기르는 어머니의 마음으로 만듭니다. 직접 만들어 손맛이 들어있는 야수의 음식 - 맛과 건강을 생각하신다면 야수를 찾아주세요.

단체예약
주문음식

YASU RESTAURANT
Telephone 617.738.2244
1366 Beacon Street, Brookline, M A02446



BOSTON NEHEMIAH INSTITUTE

BNI 평신도신학원은 지역 목회자들을 중심으로 구성된 전문성 있는 신학강사진들을 통해 지역의 한인 평신도들에게 성서신학을 포함한 체계적인 기본 신학과정을 제공합니다.

요일 및 시간	학사일정	장소	과목명	교수
월요일 7:30-10pm	9/14-10/19 (5주) 10/26-11/23 (5주)	Central	한국 문화, 미국 문화, 그리고 기독교 윤리	주원열
화요일 7:30-10pm	9/15-10/13 (5주) 10/20-11/17 (5주)	North	성령의 정체와 역할 그리고 은사 소선지서와 함께하는 신앙여행 선교 큰 그림 그리기	이승현 조상연 김건철

Central클래스 : 보스톤한인교회 32 Harvard St, Brookline, MA 02445 North클래스 : 나사렛사람의교회 900 Main St, Reading, MA 01867

보스톤 느헤미야 평신도 신학원 가을학기 2차 강의

(보스톤 = 보스톤코리아) 편집부 = 보스톤 느헤미야 인스티튜트(BNI)의 2015년 가을학기 2차 강의를 오는 20일 (North Class, 레딩 소재 나사렛사람의 교회), 26일 (Central Class, 브루클라인 소재 보스톤한인교회) 시작된다.

North Class는 김건철 목사의 “선교 큰 그림 그리기” 라는 제목으로 11월 17일 까지 진행되고 Central Class는 이승현 교수의 “성령의 정체와 역할 그리고 은사” 라는 제목으로 5주간 진행된다.

보스톤 느헤미야 인스티튜트는 “ bostonkorean@hotmail.com

그 동안 궁금해 하던 성령론과 기독교인으로 지대한 관심을 가지고 있는 선교에 대해 확실한 해답을 얻을 수 있는 좋은 기회이므로 많은 참여를 바란다” 고 전했다.

수강 신청은 www.bosni.org 에서 가능하고 강의 당일 등록 또한 가능하다. 보스톤 느헤미야 인스티튜트의 강의에 관련된 문의는 김 학 수 목사 (617-485-4582) 또는 김건철 목사 (347-551-4152)를 통해 할 수 있다.

비전교회 창립 9년 더불어 축제

(보스톤 = 보스톤코리아) 편집부 = 워터타운 소재 비전교회(담임목사 홍종욱)가 창립 9년을 맞이해 오는 25일 오후 5시에 ‘더불어 축제 (Together Festival)’ 를 비전교회에서 개최한다.

지난 2014년 7월 홍종욱 목사가 임명된 후 온 교우들은 한마음으로 보스톤 지역 모든 주민들과 함께 매년 창립기념의 달에 축제를 개최하기로 했다.

이번 제 1회 ‘더불어 축제’ 에서는 연극과 음악프로그램 등의 공연을 비롯해 저녁식사가 제공된다.

이 행사에 대한 자세한 내용은 비전교회(617-744-9457)를 통해 가능하다.

행사일정
날짜 : 2015년 10월 25일 오후 5시
장소 : 비전교회 (80 Mt. Auburn Street, Watertown, MA)
bostonkorean@hotmail.com

시리아 난민캠프 아기 캐리어 필요해

(보스톤 = 보스톤코리아) 함요한 기자 = 글로벌미션 보스톤 교회(담임목사 이준호)는 시리아 난민들 중 아기들의 안전을 지키기 위해 필요한 아기 캐리어를 모으고 있다.

최근 이슬람국가(IS)는 시리아 난민촌에서 사역하는 선교사들을 살해하고 있다. 이준호 목사는 “시리아 난민촌은 어린이들과 부녀자들 포함해 기독교 종교인들이 살해되고 있다” 고 전했다.

이 목사는 “난민 캠프에 아기들이 많이 태어나 돌보는데 기초적인 도구조차 부족한 상황이다” 며 “아기를 안전하게 보호하며 돌볼 수 있는 아기 캐리어가 필요한 상황

다” 라고 부탁했다. 현재 시리아 난민캠프에는 아기를 돌보는 도중 아기들이 화상을 입거나 시궁창에 빠지는 경우가 자주 발생하고 있다.

글로벌미션 보스톤 교회는 수령되는 아기 캐리어를 수합하며 선교지로 보낼 예정이다.

시리아 난민촌 선교에 대한 자세한 내용은 이준호 목사(617-913-3074)를 통해 알 수 있다.

글로벌미션 보스톤 교회
주소 : 874 Main St. Cambridge, MA 02139
jham@bostonkorea.com

보스톤코리아
BOSTONKOREA.com

옆의 QR 마크를 스마트폰으로 스캔하시면 보스톤코리아 홈페이지로 자동 연결됩니다



Publisher & C.E.O
장명술 Myong Sool Chang

Writer
한새벽 SaeByuk Han
정성일 SungIl Jung
박현아 HyunAh Park
유다인 Dain Yoo
함요한 John Ham
한태정 Taijung Han

Graphic Designer
정현웅 HanWoong Chung

Marketing
최성우 SeongWoo Choi

Web Master
정현웅 HanWoong Chung

Contribution part

백린 Rin Paik
신영각 YoungGak Shin
공정원 JungWon Gong
김은한 EunHan Kim
백영주 YoungJoo Paik
성기주 KiJoo Sung
신영 Young Shin
윤희경 HeeKyung Yoon
이명덕 MyoungDuck Lee
앤드류콕 Andrew Coak
앤젤라엄 Angela Um
정준기 JoonKi Jung
이선영 SunYoung Lee
소피아 Sophia
홍하상 HaSang Hong
오승준 Albert Oh
이명원 Myung Won Lee
장동희 Donghee Jan
김화옥 HwaOk Kim

& TV 사업국
617-955-9459

재휴일제 | 연합뉴스 | 미신협 회원사 | 세한연 회원사



Frank Y. Shin, D.M.D
현 Tufts 치과대학 부교수



신영목치과

- 치아 이식 수술 [Implants]
- 금속 없는 크라운
- 미용 치료 (잃어버린 웃음을 찾아 드립니다)
- 응급 환자 당일 치료
- 토요일도 진료함
- 각종 보험 지정 병원

www.drfrankshin.com
617.265.5606
1428 Dorchester Ave. Boston, MA 02122



가주 순두부

한식&일식

2013, 2014년 보스톤 매거진 선정 한식 1위 “가주 순두부”
얼스톤점과 캠브리지점 두곳에서 경험하실 수 있습니다.

영업시간은
오전10시~ 밤10시까지 입니다.



얼스톤 지점
56 Harvard Ave. Allston, MA 02134,
(617) 208- 8540

캠브리지 지점
57 JFK st. Cambridge, MA 02138,
(617) 864- 6868

단체 예약과 문의 가능



다양한 할로윈 이벤트 즐기기

(보스톤 = 보스톤코리아) 함요한 기자 = 해마다 10월이 되면 도시 곳곳에서 불이 켜진 악마 얼굴의 호박들과 어린 아이들부터 학생, 어른들까지 코스튬으로 차려입은 모습을 볼 수 있다. 이것은 바로 할로윈이 다가왔다는 말이다. 할로윈이 다가오면 보스톤 주위에서 할로윈에 관한 행사들이 다양하다. 생각만해도 신나는 할로윈을 즐길 수 있는 행사들을 알아보자.



Free Family Pumpkin Carving
가족이 함께 호박을 도려낼 수 있는 행사를 이스턴(Easton)에 위치한 Governor Oliver Ames Estate 에서 무료로 개최한다. 호박안을 도려낸 후 유령의 얼굴을 조각해 그 안에 초를 고정 시켜 할로윈의 상징인 잭오랜턴(Jack O'Lantern)을 만들 수 있

는 기회이다. 이 행사는 10월 22일 목요일 오후 5시부터 7시며 자세한 문의는 kcowdell@thetrustees.org를 통해 가능하다.

Haunted Happenings of Salem
뉴잉글랜드에서 아주 유명한 세일럼 하운티드 하우스는 마법의 유령, 전설의 전차 여행, 마녀 재판 등을 즐길 수 있는 장소이다. 고등학생들과 대학생들 사이에서 큰 인기이며 매년 새로운 이벤트와 퍼포먼스를 볼 수 있다. 이 행사는 오는 15일부터 31까지 열리며 매일 다른 행사가 진행된다. 자세한 문의는 (<http://www.hauntedhappenings.org>)를 통해 알 수 있다.

Witch's Woods
매년 가을이면 내쇼바 밸리(Nashoba Valley) 스키 리조트 근처 숲은 좀비, 악령, 이름 모를 유령들로 가득 찬다. 이 숲을 탈출하려면 유령의 집이나 중세 감옥탈출에 성공해야 한다. 친구들과 모험을 하면서 할로윈을 즐기고 싶을 경우 가장 추천할 곳이다. 다양한 게임과 활동이 제공된다. 비명소리와 할로윈의 오싹함을 느끼고 싶을 경우 추천하는 곳이다.

이 행사의 입장료는 \$34이며 그룹으로 올 경우 할인이 적용된다. 자세한 내용은 홈페이지 (<http://www.witchswoods.com>)에서 찾아볼 수 있다.



Halloween Costume Events and Parties
비콘힐에 위치한 리버티 호텔에서 열리는 할로윈 코스튬 파티 및 콘테스트는 30불의 입장료로 서커스 등 다양한 볼거리를 즐길 수 있으며, 호텔에서 숙박하며 즐기는 리버티 스페셜 할로윈 패키지도 있다. 21살 이상 입장이 가능하며 오는 10월 27일 밤 8시부터 새벽 2시까지 진행된다. 이 행사에 대한 문의는 http://www.liberty-hotel.com/packages_and_specials/index.html에서 할 수 있다. jham@bostonkorea.com

올해 가장 인기 있는 할로윈 코스튬

(보스톤 = 보스톤코리아) 함요한 기자 = 매년 돌아오는 할로윈을 맞아 어린이들과 학생들은 저마다 멋진 의상을 차려입고 트릭 오어 트릿(Trick or Treat)이나 코스튬 파티를 계획하기에 떠들석하다. 이베이(Ebay.com), 핀터레스트(Pinterest.com)와 폴리보어(Polyvore.com)의 코스튬 검색을 기록한 투데이(Today.com)에 의하면 2015년의 최고 코스튬으로는 1위 슈퍼마리오, 2위 스타 워즈, 배트맨, 미니언, 유니콘 등으로 밝혀졌다.

작년에 큰 인기를 몰고 왔던 겨울왕국(Frozen)의 코스튬은 올해 4위로 하락했다. 특별히 미니언은 영화 "슈퍼배드(Despicable Me)"의 캐릭터를 일컫는 일명으로 아이들과 학생들한테 큰 인기를 얻고 있다. 할로윈 코스튬은 주위의 파티시티나 코스튬 전문점에서 구매할 수 있으나 이베이, 아마존 같은 온라인 매장에서 구매할 경우 저렴한 가격으로 구매할 수 있다.

jham@bostonkorea.com



617-739-2888

- 한국, 아시아, 미국내, 유럽, 남미 등
- KE, UA, DL, AA 등 모든 항공사 취급
- 항공권 특별 할인 제공
- 통역, 번역 서비스



유니버스 여행사

대표 최한길

Universe travel services

TEL: 617-739-2888 / www.usboston.net

공인회계사

정진수
CPA / MBA



개인 및 사업체 세무보고



- ▶ IRS문제 상담 및 해결
- ▶ 사업체 법인 설립과 해체
- ▶ 회계처리 및 감사
- ▶ 경영진단 및 절세 상담
- ▶ 융자 상담 및 재무재표 작성
- ▶ 급료(Payroll)서비스

TEL 781-849-0800, 508-580-3946 (한인전용)
FAX 781-849-0848
220 Forbes Rd., suite 206, Braintree, MA. 02184



공인세무사
김창근

- 개인 및 사업체 세무보고
- 사업체 법인 설립과 해체
- 경영진단 및 절세 상담
- 회계정리

미 연방정부로부터 공인된 세무전문가
Licensed to Practice Before the IRS



TEL: (781)935-4620 FAX: (781)935-4187
165-M New Boston St. Suite 278, Woburn, MA 01801

보스톤 초보 주부를 위한, 영어로 익히는 돼지고기 부위

(보스톤 = 보스톤코리아) 한태정 기자 = 앞서 소고기 부위를 살펴보았다면 이번 주에는 돼지고기 부위를 영어로 용도에 맞게 어떻게 표현하는지 알아보도록 하자.

소고기와 마찬가지로 돼지고기 또한 홀세일 컷(Wholesale Cut)이라 하여 도매를 위해 우선 목심, 등심, 안심, 뒷다리, 삼겹살, 갈비살, 앞다리로 크게 7부위로 나눈 후 소매점에서 더 세분화하여 소비자에게 판매한다. 이것을 리테일 컷(Retail Cut)이라 하며 흔히 우리가 구매할 때 보게 되는 앞면 레이블에 붙어 있는 명칭들이다.

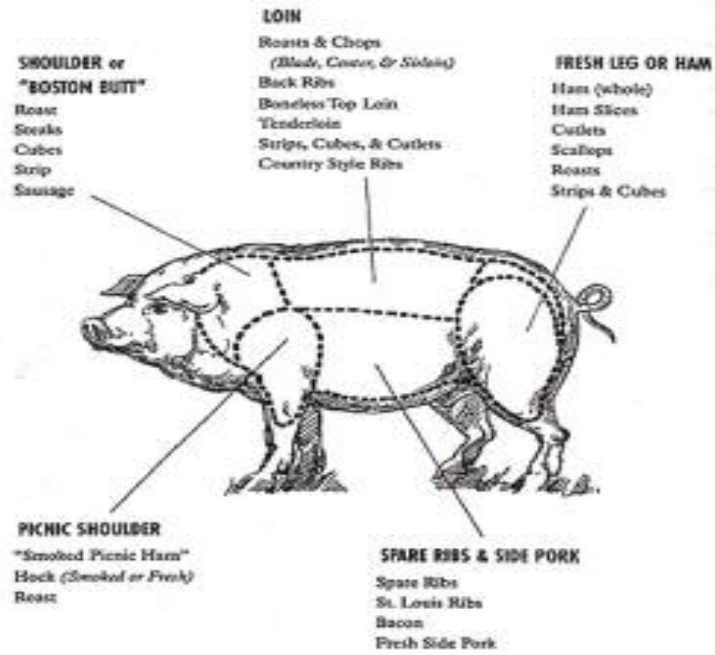

1. 목심(Boston Butt)

특이하게도 미국에서는 목심을 숄더(Shoulder) 보다는 보스톤 버트(Boston Butt)라고 부른다. 왜 엉덩이 살도 아닌 목살을 버트라고 할까? 영국 식민지 시절, 뉴잉글랜드의 도축사들은 등심이나 뒷다리 햄 부위와는 달리 저렴한 부위였던 목심 부위를 배럴(Barrel)에 담아 따로 보관하거나 타지역으로 운송했다고 한다. 당시 사용했던 배럴통을 'Butt' 이라고 불렀는데, 타지역에서는 보스톤 지역에서 온 목심 부위를 'Boston Butt' 이라고 부르기 시작했고 오늘날까지 목심 부위의 명칭으로 사용되었다.

목심은 등심과 머리 사이에 있는 부위로 여러 개의 근육들로 구성되기 때문에 고기의 질이 약간 거친 편이다. 그러나, 근육과 근육 사이에 존재하는 근간지방이 육즙을 풍부하게 함유하고 살코기와 지방의 비율이 적당하기 때문에 풍미가 좋아 주로 구이용으로 이용된다. 삼겹살 등과 비교해 상대적으로 지방이 적기 때문에 수육이나 보쌈, 또한 양념을 해서 요리하는 주물럭이

나 불고기용, 제육 볶음용으로도 무난하다. 마켓에서 구매할 경우 버트(Butt)라고 적혀있거나, 블레이드 숄더(Blade Shoulder), 블레이드 스테이크(Blade Steak), 블레이드 보스톤 로스트(Blade Boston Roast)라고 적혀있으면 모두 목심 부위라고 생각하면 된다. 또한 돼지 다짐육(Ground Pork)으로 주로 목심 부위 고기가 사용된다.

2. 등심(Loin)

등심살은 운동량이 적은 근육들로 이루어져 있어 육질이 질기지 않고 담백하다. 단백질 함량이 높고 필수 아미노산인 라이신이 풍부하며, 피하지방만 제거하면 살코기만 남는 저지방, 고단백 고기가 되기 때문에 다이어트용으로도 좋다. 단 육즙이 잘 빠져나가기 때문에 보관을 잘못하면 자칫 딱딱해지기 쉬우므로 주의해야 한다. 주로 돈까스, 탕수육에 이용된다. 대표적인 등심살로는 포크 찹(Pork Chop)이 있으며, 립 찹(Rib Chop), 로인 찹(Loin

Chop), 씨로인 찹(Sirloin Chop)등도 모두 등심부위이다. 참고로, 블레이드 찹(Blade Chop)은 목심이 끝나고 등심이 시작되는 부분이기 때문에 보통 어깨뼈(Blade bone)의 일부가 붙어 있다. 등갈비인 백 립(Back Ribs)은 돼지의 갈비뼈와 등뼈가 만나는 부위이기 때문에 미국에서는 등심부위로 포함 시킨다. 돼지 갈비(Spareribs) 보다는 작기 때문에 '베이비' 라는 단어를 붙여 베이비 백 립(Baby Back Ribs)이라고도 불린다. 또한 마켓에서 판매하는 Pork Cubes, pieces, slices, strips 은 대부분 등심 부위에서 나온 고기들이다.

3. 안심(Tenderloin)

돼지고기 중 가장 부드러운 안심살은 등심보다도 지방이 더 적다. 철분이 풍부하여 성장기 어린이와 노인에게 좋은 것으로 알려져 있다. 안심살은 육즙이 많고 육질이 부드러기 때문에 두 겹게 잘라 요리하는 것이 좋다. 장조림

, 돈까스, 꼬치구이, 탕수육에 이용된다.

4. 뒷다리(Leg 혹은 Ham)

지방이 적어 주로 가공용으로 많이 활용 되나 후레쉬 햄(Fresh Ham)은 수육, 보쌈, 장조림 등으로도 이용이 가능하다.

5. 삼겹살(Belly 혹은 Bacon)

지방의 함량이 높아 고소한 맛이 일품인 삼겹살은 한국에서는 주로 구이나 보쌈용으로 많이 쓰이나, 외국에서는 가공한 베이컨으로 주로 이용된다. 베이컨은 삼겹살을 절여서(Pickled) 훈제(smoked)한 것이다

6. 갈비(Spareribs)

부드러운 듯 쫄깃한 식감과 고소한 육향 때문에 양념갈비나 짬, 혹은 바비큐용으로 많이 쓰인다.

7. 앞다리(Picnic Shoulder)

풍부한 육즙으로 인해 고기의 식감이 좋다. 지방의 함량이 그렇게 많지 않은 대신 육단백질의 함량이 높아 고기의 맛을 음미하기에 안성맞춤인 부위이다. 단, 잘 발달된 근막 등으로 인해 고기가 거칠고 식감이 다소 질기기 때문에 잘게 썰거나 다져서 요리에 이용하는 게 좋다. 뒷다리와 마찬가지로 햄이나 소시지 등의 육가공품에 많이 이용되지만, 불고기, 찌개, 육개장에 사용해도 좋다. 피크닉 로스트(Picnic Roast), 암 스테이크(Arm Steak)도 앞다리 부위이다.

이외, 머리와 목을 연결하는 돼지의 목덜미살인 항정살은 포크 자울(Pork Jowl)이라고 하며, 쫄깃하게 씹히는 맛으로 인기가 많은 갈매기살은 스킨트 및(Skirt Meat) 이라고 한다.

htj@bostonkorea.com

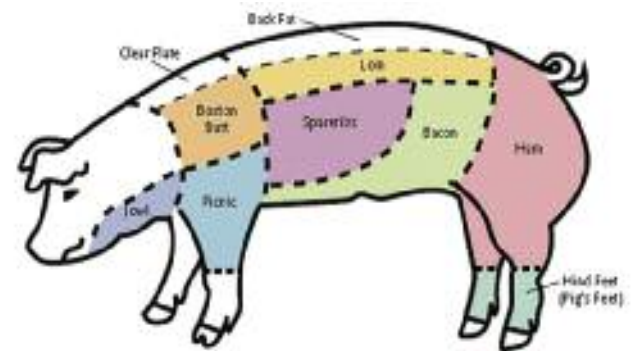

BOSTON BUTT Blade Steak Blade Boston Roast	LOIN Blade Chop Ribs Top Loin Roast Blade Loin Rib Chop Loin Chop Tenderloin Center Loin Sirloin/Cutlet Sirloin	HAM Ham Center Cut Ham Slice	HIND FEET Pig's Feet
JOWL Jowl	PICNIC Picnic Roast Arm Steak Hock	SPARERIBS Spareribs	BACON/BELLY Bacon

Kim Law Offices, L.L.C.

성심을 다해 변호하겠습니다

김연진 변호사
Yeon J. Kim, Esq.

주요 경력
 ■ 전미연방 이민국 심사관
 Boston지사 에서 만여건의 영주권 시민권 심사
 ■ 전 미연방 세관 특별수사관
 NY지부 연방 범죄 관련 직접 수사
 ■ 전 미국 육군 심문관

업무분야
 이민법 / 상법
 형사법 / 가정법

Tel: (781)932-0400 Fax: (781)932-0403
 3 Baldwin Green Common, Suite 210 Woburn, MA 01801

Attorney at Law

장우석 변호사

사고 상해
파산 보호
비즈니스/리스

IRS/DOR/UI
신용카드 채무조정
이민법

전화: (781)712-1706 CHANG & ASSOCIATES, P.C.
 67 South Bedford Street, Suite 400 West,
 Burlington, MA 01803

한미선 공인회계사
Master of Science in Taxation

IRS, MA DOR 와의 세금 문제 해결
 사업체 세무보고 및 회계/경영 자문

- 회사의 설립 및 해체/ 회계처리/회계 감사
- QuickBooks Set-up - 비즈니스의 성격 및 구조에 맞는 기본설치 및 운영상담
- Payroll 서비스 및 고용주의 세금납세 대행

개인 세무 보고

- 해외 소득, 임대소득, 주식 등 투자, Self-employed 사업자, 자산 처분, Clergy, Military, F1, J1 Visa holders - 한국과의 Tax Treaty 하에 있는 분 등

각종 세금 공제 및 절세를 위한 세무 상담

Tel: 617-792-2355 Fax: 617-849-5852
 E-mail: michellehan.cpa@gmail.com
 www.mhancpa.com
 Cambridge Office (Alewife Station)
 125 Cambridge Park Dr. Suite 301
 Cambridge MA 02140

매사추세츠주에서 가장 안전한 도시는?

(보스턴 = 보스턴코리아) 함요한 기자 = WCVU가 4일자 보도에서 매사추세츠주에서 가장 안전한 도시들을 발표하였다. 발표한 리스트에는 웨스턴(Weston), 서드버리(Sudbury), 홉킨턴(Hopkinton), 샤론(Sharon), 니렘(Needham), 윈체스터(Winchester) 등이 가장 안전한 도시에 포함되었다. 미국의 각 지역의 범죄율(FBI 데이터 통계)에 따라 지역을 조사하는 보험 관리 웹사이트(valuepenguin.com)에서는 매년 매사추세츠주의 도시들을 비교하여 순위를 제공한다. 도시들은 도시의 인구 사이즈 대로 3종류(Big City = 2만명이상/Midsize City = 1만명~2만명/Small City = 5천명~만명)로 구분해서 분석을 하였다. 한인들이 많이 거주하는 렉싱턴(Lexington)은 Big City의 7위(매사추세츠 주 전체 32위)를 차지하였다. 역시 한인들이 많이 거주하는 지역 브루클라인(Brookline)은 전체 118위, 뉴튼(Newton) 전체 79위, 벨몬트(Belmont) 전체 73위, 캠브리지(Cambridge) 전체 210위, 웨슬리(Wellesley) 전체 30위를 하였다. 보스턴은 매사추세츠 주 전체 229위를 하였다. 매사추세츠주에서 가장 안전한 도시의 순위는 웹사이트(valuepenguin.com/2015/05/2015-safest-places-massachusetts)에서 확인할 수 있다.

매사추세츠주에서 가장 안전한 도시들을 알아보고 왜 이 도시들이 안전한지 알아보자.

웨스턴(Weston)

보스턴 서쪽에 위치한 웨스턴은 매사추세츠주의 대저택들이 위치한 부촌 타운이다. 웨스턴의 인구는



11,893명으로 중간 규모의 타운이며 2010년 인구조사에 따르면 주민 1인당 수입이 \$96,475로 매사추세츠 주에서 가장 높았다. 2012년도 까지만 해도 가수 나훈아씨가 웨스턴에 있는 저택을 포기한다는 기사가 발표 된것으로 보아 나훈아씨가 웨스턴에 거주했던 사실이 밝혀졌다. 웨스턴의 학군 또한 매사추세츠주의 최고학군 3W에 포함된 도시 중 하나다. 매사추세츠주에 아름다운 대저택들을 구경하고 싶으면 드라이브 겸 웨스턴의 거리들을 추천한다.



렉싱턴(Lexington)

보스턴에서 북서쪽으로 15마일 가량 떨어진 곳에 위치한 렉싱턴은 인구가 3만명이 조금 넘는 큰 규모의 타운이다. 미국 독립전쟁에서 첫 교전이 벌어졌던 렉싱턴 전투로도 유명하여 타운 곳곳에 역사의 흔적이 남아 있다. 공립 교육을 비롯한 주거 여건이 잘 갖추어져 있으며 타운 주위의 자연 환경도 아름답다. 과거에는 백인 타운이었으나 명문 학군으로 알려지면서 한국인을 비롯한 중국계의 유입이 많아진 곳이다. 지난 10년 동안 한국인이 가장 큰 폭으로 증가한 곳이기도 하지만 요즘 들어 중국인들이 눈에 띄게 늘어나고 있다.

브루클라인(Brookline)

약 5만 9천명 정도가 거주하는 브루클라인은 중간 정도의 사이즈 타운 중에서 조금 큰 타운이다. 인구 규모로는 매사추세츠주에서 18번째로 큰 타운이다. 경영, 교직 등 전문 사무직 종사자가 98%인 전형적인 화이트 칼라 타운



이며, 특히 전통적인 유대인 타운으로 알려져 있다. 유대인이 많은 탓인지 전반적인 교육열이 높고 공교육, 사교육이 모두 잘 발달해 있어 어린 자녀부터 고등학생 이상의 자녀까지 교육하기에 좋은 타운이다.

뉴튼(Newton)

8만 5천여 명의 주민들이 거주하고 있는 뉴튼은 중간 규모의 타운치고는 제법 큰 편이다. 인구 수로만 따지면 매사추세츠주에서 11번째로 큰 타운이다



. 지역이 넓기 때문에 뉴튼 학군 내에는 공립 고등학교도 2곳이 있다. 주거 환경이 좋고 미국 내에서도 명문 학군으로 통하기 때문인지 한인 인구도 비교적 많은 편이다. 특별히 뉴튼 사우스고등학교가 뉴튼 노스 고등학교 보다 더 월등하다.

캠브리지(Cambridge)

인구수가 10만 7천여 명인 캠브리지는 매사추세츠주에서 5번째로 큰 타운이다. 세계 최고의 대학인 하버드와 MIT가 있기 때문에 교육의 도시로 널리 알려져 있다. 대학교를 다니고 있는 학생



부터 학교를 졸업하고 막 직장생활을 시작하는 젊은이들, 혹은 박사 후 과정에 있는 사람들까지 20-30대의 젊은 층이 많이 거주하고 있다. 캠브리지에 거주하는 인구는 대부분 화이트 칼라 직업으로 사무직, 교직, 전문직으로 밝혀졌다. 현재 미국에서 많이 사용되는 단어 들인 '힙스터(Hipster)' 들과 '테크(Tech)'한 사람들이 많이 거주하는 도시이다.

jham@bostonkorea.com

오바스시
광어회
우럭회
TO GO
617 202
3808

김성애(Seong Ae Kim) Realtor



Newton, Brookline, Boston, Cambridge, Belmont, Lexington, Waltham, Wellesley

보스턴에 처음 오시거나 내 집 마련을 원하시는 분들을 위해 보스턴 일대의 아파트/콘도/주택 매매 렌트를 성심 성의껏 세심하게 그리고 신속하게 도와드리겠습니다. 상담을 통해 고객들의 희망사항에 맞춰 찾아드립니다.

김성애(Seong Ae Kim) Realtor

COLDWELL BANKER Residential Brokerage



1261 Centre St. Newton, MA 02459
Office: 617.969.2447 Cell: 857.919.3055
Email: SeongAe.Kim@NEMoves.com

惠民 Park Acupuncture and herbal medicine



여러분의 건강을 위한 최상의 선택
혜민한의원

617-787-0789 www.acupark.com
60 Leo M. Birmingham Parkway, Suite 101, Brighton, MA 02135



가을이 가기전에 즐겨야할 뉴잉글랜드 가족 이벤트

(보스톤 = 보스톤코리아) 함요한 기자 = 기온이 점점 내려가면서 나뭇잎을 색들도 점차 가을을 뜻하고 있다. 가족과 함께 가을 산책을 즐기며 뜻 깊은 추억을 만들 수 있는 박람회 및 이벤트를 소개한다.

뉴잉글랜드의 옥수수 미로 여행

뉴잉글랜드 옥수수 밭은 사람 얼굴의 모양 혹은 동물 모양으로 길이가 길라져있다. 이 옥수수 미로 밭은 뉴잉글랜드 매사추세츠, 커네티컷, 뉴햄프셔, 메인 주 등 많은 밭에서 찾을 수 있으며, 가을 단풍이 바뀌면서 가족이 함께 즐길 수 있는 인기 있는 액티비티 중 하나다. 뉴잉글랜드 주위의 인기 있는 옥수수 미로 장소들을 양키매거진 (http://www.yankeemagazine.com/best-of-new-england/best-corn-mazes#_)해서 확인



할 수 있다.

공룡 전시관

장소 : The Dinosaur Place at Nature's Art Village, 1650 Hartford-New London Tpke. (Rt. 85) Oakdale, CT, 06370 전화 860-443-4367 <http://naturesartvillage.com/the-dinosaur-place/>

커네티컷주에 위치한 공룡 전시관에는 무려 40 종류의 공룡들이 전시 되어있다. 이 곳에는 아이들이 공룡에 대한 역사와 입체 영상을 통해 공룡 시대를 체험할 수 있는 곳이다. 이 전시관은 Nature's Art village 로 불려 공룡시대의 자연 환경을 그대로 전시한 곳이기도 하다. 공룡 시대의 나무들과 폭포 등이 있어 공룡 시대의 분위기를 그대로 체험 할 수 있는 곳이다.



Harvest Festival

일시 : 10월 17일, 18일
장소 : 스태프 포드 박물관 및 자연 보호 센터, 39 Scofieldtown Rd, Stamford, CT, 전화 203-322-1646

www.stamfordmuseum.org
가족 단위로 즐길 수 있는 다양한 행사가 마련돼 있다. 농작물을 키워 수확하기까지 자세한 과정을 알아볼 수 있어 아이들 교육에 좋다. 리넨(Linen)을 어떻게 구하는 지, 모직물 염색은 어떤 식으로 하는 지, 사과로 애플사이다를 어떻게 만드는 지 등이 소개 된다. 재래식 연장 사용법을 구경할 수 있으며 페이스페인팅, 어린이 공예, 호박 따기, 건초마차 타기 등의 체험을 즐길 수 있다. 직접 만든 솜사탕, 사과주, 도넛, 파이 등이 판매 된다. 시간은 오전 11시부터 3시까지다.



Boston Christmas Festival
일시: 11월 6일~8일
장소: Seaport Boston Hotel: Seaport World

Trade Center Boston, Boston, MA
가격: \$15 14미만 어린이 : 무료 입장
<http://www.bostonchristmasfestival.com/>
뉴잉글랜드 지역에서 25년 동안 이어져 온 수준 높은 이벤트. 수상 경력을 지닌 350여명의 출품자들이 내놓은 대규모 공예품 축제이다. 수공예



품, 크리스마스 장식, 도자기 등을 비롯해 음식도 판매된다. 이어 어린이들에게 인기인 크리스마스의 상징인 진저 브레드 하우스구경이 가능하다
jham@bostonkorea.com

Grace Acupuncture and Oriental Medicine
은혜한의원에서
회복을 도와드립니다.

- 요통, 어깨 결림 등 각종 통증질환
- 두통, 현훈(어지러움), 메니에르 증후군
- 미로, 귀에, 불면증, 각종 스트레스 장애
- 한약, 알러지성 비염, 축농증
- 소화장애, 변비, 과민성 대장증후군
- 봉독, 각종 여성질환, 비뇨기 장애
- 감상신경후군 등 신경학적 이상
- 기타 서양의학으로 치료되지 않는 기능성 장애

781.862.1842
www.graceaom.com

442 Marett Rd, Suite 6
Lexington, MA 02401
"하나님은 치료하시고 우리는 봉사한다"

"당신의 환한 미소가
마름답습니다."

거의 모든 보험 받습니다
매스헬스도 받습니다

978.689.9363
(한국어문의)

김동원치과
DongWon Kim DMD
465 South Broadway Lawrence MA 01843

가족 물리치료 병원
GB Family Physical Therapy

매사추세츠 최초
REDCORD식 치료법 도입

진료분야
목, 허리 통증, 디스크
어깨, 팔, 무릎, 다리 및 각종 운동 후 통증
척추 측만증 및 자세교정

교통사고/직장상해 보험, 유학생/여행자 보험,
메디케어 외 정부보험 및 미국보험

대표: 781-365-1876 한국어 781-365-1867
83 Cambridge St. Suite 2B Burlington, MA 01803
www.gbfamilypt.com



조기유학 및 학업지도 대표 기관



보스톤 유학원

www.bosec.com

보스톤유학원은 가장 오래 전통을 가진 유학원으로 많은 학생들을 명문 중/고등 사립 학교와 명문 대학에 입학 시켜온 교육 컨설팅 대표기관입니다. 보스톤 유학원은 학생들이 미국에서의 학업에서 성공하도록 최상의 컨설팅과 수준높은 학업지도를 제공합니다

중 고 대학 입학 컨설팅 (강남 사무소 운영)

1. 조기유학, 초/중/고 /대학 입학, 전학, 인터뷰 가이드 전문
2. 한국에서 갓 전학 온 학생 교육컨설팅
3. 대학 입학 상담, 지원서 작성 (College Consulting) : 하버드 입학담당관 출신이 전문위원으로 활약
4. 가디언, 홈 스테이, 여름/겨울 캠프
5. 주말 봉사활동, 특활 지원
6. 상세 사항: 웹사이트 참조 www.bosec.com

■ 컨설팅 서비스의 특징: 다년 간의 경험을 바탕으로 학생을 철저하게 분석하여 성공적 상급 학교 진학을 보장하는 컨설팅을 제공합니다.

■ 서울 사무소: 부모님들의 편의를 위해서 도곡동 타워팰리스 단지 내에 서울 사무소를 운영하고 있습니다. (아래 주소 참조)

■ 합격한 중, 고등 학교: Fay, Choate Rosemary, St. Paul, Milton, Groton, Kent, NMH, Loomis Chaffee, Hotchkiss, Lawrenceville, St. George, Middlesex, Concord, Governor Dummer, Eaglebrook, Cardigan Mountain, Fessenden, Cushing, Brooks, Westover, Dana Hall, Holderness, Kent, Worcester Academy, Eaglebrook, Philips Academy, Pomfret 등. 상세 사항 웹사이트 참조.

■ 합격한 대학: Harvard, Yale, Stanford, Cornell, Columbia, NYU, Bowdoin, Dartmouth, Trinity, Emory, U. Mich., U. Penn. Brandeis, Boston College, Bowdoin 등 다수

튜터의 자질과 경력을 보고 프로그램을 선택하세요!

학업 지도 튜터링

ACT SAT SSAT TOEFL AP 전문

강사진: 전원 Harvard, MIT 등 명문 대 교수진, 박사과정,

대학원생 및 미국인 현직 교사.

튜터링 경험이 풍부한 보스톤 지역 최고의 강사진.

- 대상 학생: Native Speaker, 유학생, 보딩스쿨/데이스쿨 학생
- 한국식 엄격한 지도, 숙제 관리. 공부를 하지 않을 수 없게 지도 함.
- 시험 요령 습득이 아닌 실력 향상 위주.
- SAT, TOEFL, SSAT수강생 전원에게 정선된 필수 단어 목록 제공

Private Tutoring

English, Essay Writing
 Math, History, Science
 Latin, French, Spanish, Chinese
 SAT II, AP, 수학 / 과학 경시

여름 방학 특강 (보스톤)

SAT ACT SSAR ISEE TOEFL 집중반 6월 - 8월
 개인 지도 전 과목 집중지도

추수감사절, 겨울방학, 봄방학 (보딩스쿨)

2001년부터 제공되어온 전통있는 프로그램

2015년 추수감사절 프로그램: 11/21-11/30

ACT, SAT, SAT II, AP, 학교 수업 과목 개인지도

프로그램 특징:

- 학생별 필요에 따른 개인지도 및 그룹지도
- 최고의 강사진 (하버드 대학 캠퍼스 옆 위치)
- 원하는 경우 호텔에서 재우지 않습니다

보스톤 유학원

미국: 545 Concord Avenue, Suite 214,
Cambridge, MA 02138

한국: 서울 강남구 도곡동 대림 아크로텔 2914호
(삼성 타워팰리스 단지 내 02-579-9731)

대표: 원장 공학박사 송영두

Tel 617-491-0041
617-491-0043

* 교사 수시 모집: info@bosec.com 으로 resume를 보내 주십시오.

* 홈스테이 가정 수시 모집: 뉴잉글랜드 전역. info@bosec.com 으로 메일 주시기 바랍니다. 전화 사절.

* 사무 직원 모집: 미국에서 중/고등학교를 다닌 분. humanresource@bosec.com 로resume를 보내 주십시오.

"주차는 보스톤유학원 옆의 Fresh Pond Mall 의 Whole Foods Market에 하시면됩니다."

월시 보스톤 시장, 베이커 주지사과 차터 스쿨 이견

차터 스쿨 늘려야 한다는 데에는 같은 생각
월시 시장은 기존의 재정 지원 방식에 반대

(보스톤 = 보스톤코리아) 정성일 기자 = 마틴 월시 보스톤 시장이 찰리 베이커 매사추세츠 주지사의 차터 스쿨 확장 계획에 의문을 제기하고 나섰다. 베이커 주지사의 계획은 너무 빠른 시간에 차터 스쿨의 숫자를 늘리려고 하기 때문에 지역 정부의 예산을 고갈시킬 뿐만 아니라 기존 학교들이 준비할 시간이 촉박해 위험하다는 것이다.

월시 시장은 의사당에서 기자들에게 “만약 충분한 여유 시간과 설비가 없다면, (베이커 주지사의 계획은) 차터 스쿨을 실패로 몰고 갈 수 있다”고 말했다.

베이커 주지사의 차터 스쿨 확장 방안에 대한 월시 시장의 반대는 이미 지난 주에 알려졌다. 그리고 공화당 주지사와 민주당 시장 사이의 의견 충돌은 흔히 있을 수 있는 일이다.

베이커 주지사는 학업 성적이 하위 25%에 속하는 학군에서는 매년 12개의 차터 스쿨을 신설하거나 기존의 차터 스쿨을 확장할 수 있도록 허가해주는 법안을 제안했다. 성적 하위 25% 속하는 학군으로는 보스톤, 뉴베드포드, 세일럼, 흘리요크, 로렌스

등이 있다.

차터 스쿨은 주 정부의 지원을 받지 만 대부분 독립적으로 운영되고 있다. 현재 매사추세츠 법은 주 정부의 지원을 받는 차터 스쿨의 숫자를 120개로 한정해 놓고 있다.

베이커 주지사는 의회 교육 위원회에서 매년 12개의 차터 스쿨이 새로 생겨나도 1,900개나 되는 공립학교의 1%에도 못 미치는 작은 숫자라고 설명했다. 아울러 이 작은 숫자로 수천 명의 가족에게 희망을 줄 수 있다고 강조했다.



찰리 베이커 주지사가 의회에서 차터 스쿨을 확장해야 한다고 말하고 있다

베이커 주지사는 “이 문제를 해결하기 위해 접근할 시간은 이미 오래 전에 지났다”며 “내일 차터 스쿨 법안을 통과 시키면 차터 스쿨 대기자 명단에 올라 있는 3만 7천 명에 달하는 학생들 대부분에게 차터 스쿨에 입학할 수 있는 길이 열린다”고 말했다.

월시 시장과 베이커 주지사 모두 차터 스쿨의 숫자를 늘려야 한다는 점에 동의하고 있다. 다만 지방 정부의 예산에서 차터 스쿨의 수업료가 먼저 빠져나간 뒤에, 주 정부가 차후에 이를 보상해주는 현행 방식으로는 차터 스쿨을 무리하게 확장하는 것이 어렵다고 월시 시장은 주장하고 있다.

jsi@bostonkorea.com



본 보스톤에 걸려 있는 매사추세츠 사마리아인의 광고

문자 메시지 이용하여 자살 방지

(보스톤 = 보스톤코리아) 정성일 기자 = 젊은 세대는 휴대폰을 실제 통화 용도로 사용하기보다는 문자 메시지를 주고 받는 용도로 더 많이 사용한다. 자살 방지 단체에서 이런 점을 착안하여 청소년 자살을 막기 위해 문자 메시지를 활용하고 있다.

미국에서 자살은 10대 청소년부터 대학생 성인까지의 나이대에서 두 번째로 높은 사망 원인이다. 자살 방지 단체인 매사추세츠 사마리아인(Samaritans Inc. of Massachusetts)에서는 젊은 층을 겨냥해 매사추세츠에서 처음으로 문자 메시지를 이용하여 자살을 막고 있다.

2013년 기준으로 미국에서 5세에서 24세 사이에 자살한 사람이 5,300여명이었다. 매사추세츠 주의 가장 최근 통계는 2012년으로 해당 연령에서 90명이 스스로 목숨을 끊었다.

매사추세츠 사마리아인의 스티브 몽거는 “우리는 인간적으로 도움을 줄 수 있는 사람들을 원한다. 그리고 도움을 줄 수 있는 방법은 사람들이 가장 편하게 느끼는 방법이어야 한다”고 말했다.

자살을 생각하고 있는 사람들은 다른 사람의 목소리를 들으며 전화 통화를 하는 것을 불편하게 느낄 수 있다. 이들에게는 문자 메시지나 온라인 채팅 등의 방법이 더 효과적인 도움이 될 수 있다.

매사추세츠 사마리아인의 대표번호로 문자 메시지를 보내 도움을 요청하면 훈련을 받은 자원 봉사자들과 문자 메시지를 주고 받을 수 있다. 현재는 문자 메시지 서비스를 오후 3시부터 11시까지만 운영하지만 앞으로 24시간 대기 시스템을 만드는 것이 목표라고 매사추세츠 사마리아인은 밝혔다.

jsi@bostonkorea.com

정관장 정품은 정관장만 취급하는 “브랜드스토어”에서 구입해야 안전합니다.

KGC인삼공사

녹용의 원칙을 세우다

10월 30일 보스톤 정관장에서 한국과 같은 가격에 판매 실시합니다.

정관장 천녹삼

홍삼에도 격이 있습니다. 가족과 자신을 위해 최고를 드세요.

정관장 홍삼의 엄격한 제품 관리 기준은 의약품 제조도 가능한 수준으로 한국, 일본 GMP 및 HACCP 인증을 획득할 정도로 품질면에서 우수합니다.

6년근 홍삼의 진한 피부과학 동인비

동인비진 크림

전화주문 서비스 타주로도 배송 해드립니다.

FedEx 로 주문후 다음날 편하게 받으세요. \$100 이상 주문시 무료배송

781-238-0303

보스톤 정관장 브랜드스토어 3 Old Concord Rd, Burlington, MA 01803

형사법
상법/회사법
유언장/ 상속
민사법
부동산법

스티븐 김 변호사
보스톤 검사 경력
(Steven S. Kim)

617.879.9979
stevenkimlaw.com

The Law Office of Steven S. Kim
2001 Beacon Street, Suite 101,
Boston, MA 02135
Steven@stevenkimlaw.com

보스톤 마약 경찰, 임무가 달라졌다

보스톤 경찰, 마약 사범 '단속 아닌 치료 우선'



(보스톤 = 보스톤코리아) 한새벽 기자 = 매사추세츠 경찰들은 자신들이 마약 사범들의 문을 외관원들처럼 두드리게 될 줄은 몰랐다.

지난 4월 이래 풀머스 경찰서 시모너우 경감은 마약 남용자들의 집을 한달에 한 두번 정도는 방문한다. 결코 단속을 위한 방문이 아니다. 마약 수색도 없다. 2명의 마약 상담사들과 함께 중독자들 중 치료를 원하는 사람이 있는지 알아보기 위함이다.

이처럼 매사추세츠 주 마약반 경찰들은 예전과 아주 다른 역할을 하고 있다. 최근 2-3년 동안 마약 중독자들이 급증했고 지난 한 해만도 마약 과다 복용자들의 수가 무려 1천 200여 명이 넘어서자 이제는 체포하는 것도 어려워졌다.

경찰의 혁신을 추구하는 비영리 단체 경찰 재단의 짐 부어만 회장은 "경찰들이 활동을 하는데 있어 마약 중독이 범죄행위라기 보다는 정신 건강의 문제로 간주하는 움직임이 점차 많아지고 있다"고 밝혔다. 마약 사범의 치료를 돕는 것이 궁극적으로는 범죄 예방의 수단이 되기 때문이다.

비록 찰리 베이커 주지사는 병원이 마약 중독자들을 강제 입원 감금할 수 있는 법안을 제안했지만 경찰들의 마약 단속 프로그램은 이와 반대 방향으로 가고 있다. 결코 앞서서 마약

을 과다복용할 때까지 기다렸다 체포할 수는 없다는 것이 이 같은 방향 변경의 원인이다.

그러나 일부에서는 경찰이 마약 사범들의 정신 건강을 챙길 수 있는 적절한 훈련을 받은 인력이 아니라는 지적을 하고 있다.

뉴욕의 범죄대학의 존 제이 교수는 "경찰은 한가지를 위해 훈련 받았다. 결코 건강 문제를 다루는 인력이 아니다. 마약 사범들은 경찰들이 방문해서 치료받으라 권장하는 것을 결코 원하지 않을 것"이라고 밝혔다.

그러나 이 같은 경찰의 색다른 역할에 찬성하는 사람들은 경찰이 지역 사회와 유대관계를 강화하는 것이라며 지지를 보내고 있다. 경찰이 마약 사용자들을 알고 어디에서 만나지를 알게 되면 결코 다른 방법으로는 접근할 수 없었던 사람마저 연결할 수 있게 된다는 것이다.

실제적으로 이 방법은 성과를 내고 있다. 알링턴 경찰은 마약 거래상을 체포하면 마약 이용자들의 명단을 확보하게 된다. 이 정보를 통해 이들을 체포하지 않고 이 명단을 소셜워커들에게 전달한다. 소셜워커들은 마약 사용자들에게 치료를 권장한다.

7월 1일 이래 소셜워커인 레베카 울프 씨는 무려 52명의 마약 사용 알링턴 주민들을 만났으며 이중 18명이 과

다복용 치료약물인 나르칸(Narcan)의 사용법 훈련에 동의했다. 또 다른 5명은 비자발적으로 치료에 동의했으며 8명은 자발적으로 치료에 동의했다.

글러스터 경찰은 지난 5월 마약중독자들이 경찰에 도움을 요청할 경우 결코 체포하지 않고 치료를 돕겠다고 발표했다. 이후 220명이나 되는 중독자가 치료를 원했다. 이 중에는 타주에서 오는 사람도 있었다.

케이프 코드 인근의 하위치, 데니스, 아머스 그리고 풀머스 경찰들과 고스놀드 치료센터 요원들은 61명의 마약 과다복용자들을 방문해 42명이 치료에 나설 수 있게 했다. 중독자들은 처음에는 경찰과 상담요원들이 방문하면 수갑 차는 것을 생각하고 신경을 곤두세우지만 곧 경찰들의 설명에 마음의 빗장을 여는 경우가 많다. 이에 따라 주내 공식 프로그램이 없는 지역의 경찰들도 비공식적으로 이 같은 프로그램을 따르는 경우가 늘고 있다고 노우드 경찰은 밝혔다.

노스이스턴 대학의 레오 벨레츠키 법학 및 건강과학과 교수는 경찰의 적극적인 치료 노력이 "긍정적인 진전"이라고 평했다. 그러나 경찰관들이 이 같은 역할을 효과적으로 수행할 수 있는 제도적 장치가 필요하다고 지적했다. 지금으로서는 경찰이 마약사범을 치료하게 한다 해도 결코 승진에 도움이 되지 않는다. 이런 점을 제도화해 개선해야 한다는 것이다.

이 같은 프로그램은 매사추세츠에서 처음 시도된 것이 아니다. 시애틀에서는 4년간 시행하는 동안 마약 사범 체포자 수는 감소했다. 이 프로그램이 효과적이라고 단언할 수는 없지만, 체포만이 능사가 아님을 증명해 준 것이다. hsb@bostonkorea.com



플리머스에 위치한 필그림 원자력 발전소가 늦어도 2019년 6월 1일 이전에 폐쇄될 예정이다

매사추세츠 유일한 원전 필그림 발전소 영구 폐쇄

(보스톤 = 보스톤코리아) 한새벽 기자 = 매사추세츠 주의 유일한 원자력발전소인 필그림 발전소가 가동을 중단하고 영구 폐쇄할 예정이다.

필그림 원전의 운영회사인 엔터지 콤파스(Entergy Corp.)은 지난 13일 오는 2019년 6월 1일 전까지 발전소를 영구 폐쇄할 것이라고 밝혔다.

엔터지 콤파스는 성명서를 통해 "(다른 발전소 원가의 하락으로) 나쁜 전기 시장 상황, 수입 감소, 운영비용의 증대" 등의 문제에 부딪쳐 원전을 폐쇄할 것이라고 밝혔다. 이에 따라 원전에서 근무하고 있는 600명의 정규직 근로자들은 직장을 잃게 될 위기에 놓였다.

필그림은 1972년부터 발전을 시작했으며 지난 2012년에는 원자력 규제 위원회로부터 20년 운영 면허를 받았다. 그러나 지난 달 연방 검사요원들은 이 원전의 안전도를 미국내 최하위로 평가했으며 원전에 대한 감찰을 확대키로 했다. 이에 따라 원전은 안전 증대를 위해서

수백만불의 건설 비용을 감당해야 하는 위기에 처했다.

엔터지는 결국 뉴잉글랜드의 전력을 관리하는 ISO England에 원전을 폐쇄할 계획임을 밝혔다. 정확한 폐쇄 날짜는 몇가지 요소들에 따라 조정될 예정이지만 2016년 전반 기까지는 발표할 예정이다.

원전 가동을 멈춘 후 필그림 원전은 원전 폐기 과정으로 전환된다. 원전폐기 과정은 사용된 핵 연료를 연방정부가 맡아 필그림 원전에서부터 안전하게 제거하는 것을 말하며 아주 오랜 시간이 소요된다.

핵 연료와 폐기물들을 금속용기에 담아 핵 폐기물 처리장에 밀봉해 버리는 작업이 최대 60년까지 걸린다고 전문가들은 말한다.

필그림 측은 이 같은 원전폐쇄 과정을 거치며 기존 직원들을 공정하게 대할 것이며 직원 전환도 도울 것이라고 밝혔다. 그러나 노조 측은 엔터지 사가 가동 중단 계획을 전면 재검토 해줄 것을 요구하고 있다.

hsb@bostonkorea.com

NEWSTAR Realty of Boston **NEWSTAR BOSTON** 미국 전체 New Star Realty 금탑수상

Gina Choi

Realtor, MBA
978-866-3248
ginachoi@newstarrealty.com
<http://blog.naver.com/newstargina>

안녕하세요. New Star Realty의 지니 최입니다.
1997년에 보스턴 지역으로 유학을 와서 학부와 대학원(MBA)을 마치고 다년간 BOSTON과 CAMBRIDGE 지역에서 직장 생활과 각 지역에서의 각종 단검들을 맡고 있습니다. 지금도 창업중이며 불경기에도 10년 이상의 가족 비즈니스를 운영한 경험을 바탕으로 최선의 자리에 집과 사업을 매물로 도와 드리겠습니다. 감사합니다.

Lexington Office
40 Weltham St., Lexington, MA 02420
Tel: (781) 259-4989

Newton Office
111 Washington St., Newton, MA 02455
Tel: (617) 869-4989

가족의 정착, 내집 마련, 투자이민 및 사업매매 978.866.3248
기타 궁금한 점이 있으시면 언제든지 연락 주십시오 카카오톡 ID: jusrangnim

EXCLUSIVE : ALLSTON

24 Glenville Ave, Allston, MA 02134
For Sale: \$ 420,000 방 4개 화장실 1, 1,330 sqft
 Harvard Ave 전철역, 미림, 한마루, 서울 설령탕, 한진택배 걸어서 1-2분 거리
 내년 9월까지 학생들이 계약되어 있음.
 현재 올스턴 지역의 CONDO 가격이 오르는 추세라 투자 가치가 높음.

EXCLUSIVE : BEDFORD 지역 단독주택

For Sale: \$599,000 3+ Beds, 2 Bath, 2238 sf (Lot size: 1.3 acre)
 (3 CEDAR LANE, BEDFORD, MA)
 학군 좋은 Bedford 지역 Single House.
 넓은 정원, 안쪽에 위치, 조용하고 Private한 곳입니다

미 민주당 대선후보 첫 TV토론...돈보인 클린턴 '능수능란'

"차분하고 안정적...동요 없이 잘 방어"

(서울=뉴스1) 정이나 기자 = 13일 미국 네바다주 라스베이거스에서 개최된 민주당 대선후보간 첫 TV토론회의 승자는 단연 힐러리 클린턴 전 국무장관이었다.

클린턴 전 장관과 버니 샌더스 상원의원을 비롯해 마틴 오말리 전 메릴랜드 주지사, 짐 웹 전 상원의원, 링컨 채피 전 로드아일랜드 주지사 등 5명이 참석한 이번 토론회는 CNN 주최로 라스베이거스 원호텔에서 진행됐다.

후보들은 지지율 선두를 달리는 클린턴을 향해 '플립플로퍼(flip-flopper·쉽게 입장을 바꾸는 사람)' 의혹을 비롯해 총기 규제, 중동 군사개입 등을 둘러싼 공세를 쏟아냈다.

클린턴은 아킬레스건으로 여겨지는 이메일 파문에 대해서는 "정부 이메일 계정을 사용하지 않은 것은 실수였다"는 종전 입장을 재확인하면서도 "이메일 논란보다는 유권자들에게 더 중요한 정책적 이슈에 에너지를 쏟고 싶다"고 강조했다.

클린턴은 이날 토론회에서 최근 제기된 '플립플로퍼' 의혹을 반박하며 임금 인상과 부자증세를 약속했다.

이날 클린턴의 토론회 태도는 정돈됐으며 안정적이었다는 평이 주를 이뤘다.

티모시 헤이글 아이오와대 정치학 교수는 "클린턴은 상당히 차분했다. 그를 동요시킨 후보는 없었다"고 평가했다.

클린턴의 경쟁자인 샌더스 의원은 이례적으로 클린턴의 이메일 논란에 힘을 실었다.

샌더스는 "클린턴이 맞다고 생각한

다"며 "이메일 이야기는 질리도록 들었다. 미국인들은 더 이상 당신의 이메일 관련이야기에 싫증이 났다"고 클린턴을 옹호했고 클린턴은 환하게 웃으며 "고맙다, 버니"라고 화답했다.

클린턴과 샌더스는 그러나 총기 규제와 보건 문제, 월가 규제 등 현안들과 관련해서는 대립된 의견을 재확인했다.

◇총기규제
진보 인사로서는 이례적으로 총기 규제에 반대 목소리를 내온 샌더스 의원은 이날 토론회에서도 총기 구입 전 경찰의 배경 확인 절차를 거치도록 하는 내용의 '브래디 소총 폭력 보호법'에 반대한다며 종전 입장을 재차 강조했다.

로널드 레이건 전 대통령의 암살기도 당시 머리에 총을 맞아 한평생 휠체어에 의지해 살았던 전 백악관 대변인 제임스 브래디의 이름을 딴 이 법은 1993년 클린턴 후보의 남편인 빌 클린턴 전 대통령이 서명해 법으로 발효됐다.

반면 강력한 총기법 개혁을 주장하는 클린턴은 총기규제를 바라보는 샌더스 의원의 입장이 "지나치게 느슨하다"고 지적했다.

◇자본주의 vs 사회주의
스스로를 민주적 사회주의자로 묘사하는 샌더스 의원은 사회주의자의 정의를 묻는 질문에 부유한 이를 더욱 부유하게, 가난한 이는 더 가난하게 만드는 경제 체제를 일컫는 이른바 '카지노 자본주의'를 비판하며 "나는 월가의 억만장자들 뿐 아니라 모두가 잘사는 사회를 만들고 싶다"고 말했다.

그는 "전세계를 둘러보면 미국을 제



(왼쪽부터) 짐 웹 전 상원의원, 버니 샌더스 상원의원, 힐러리 클린턴 전 국무장관, 마틴 오말리 전 메릴랜드 주지사, 링컨 채피 전 로드아일랜드 주지사

외한 모든 주요 국가들이 의료서비스를 권리로 규정하고 있다"면서 덴마크, 노르웨이, 스웨덴 등 북유럽 국가들을 열거하며 "그들이 노동자 계층을 위해 이뤄낸 것들을 교훈으로 삼아야 한다"고 말했다.

이에 클린턴은 "덴마크를 사랑하지만 여기는 덴마크가 아니라 미국이다. 세계 역사상 가장 위대한 중산층을 만들어낸 배경에 등을 돌리는 것은 엄청난 실수가 될 것"이라고 반박했다.

◇시리아 사태
클린턴은 이날 시리아에 대한 비핵금지구역 설정을 찬성한다는 입장을 재확인한 반면 샌더스는 시리아에 군사개입을 확대할 경우 결국 지상군 파견으로 이어질 수 있다는 우려를 제기했다.

이날 각 후보들은 미국이 직면한 위협 요소에 대해서도 의견을 달리했다.

클린턴은 미국이 직면한 가장 큰 안보 위협을 묻는 질문에 "핵무기의 확산과 핵물질이 나쁜 세력에 유입되는 것"이라고 답했다.

샌더스는 그러나 기후변화를 미국이 직면한 가장 큰 위협으로 꼽았고 마틴 오말리 전 메릴랜드 주지사와 링컨 채피 전 로드아일랜드 주지사는 이슬람 극단주의를 비롯한 중동 갈등을 지목했다.

짐 웹 전 상원의원은 "현재 우리에게 닥친 가장 큰 전략적 위협은 중국과의 관계를 해소하는 문제"라며 "중국과의 사이버 전쟁은 우리가 매일 맞닥뜨리는 큰 위협"이라고 말했다.

클린턴은 최근 자신을 향해 제기되고 있는 이른바 '플립플로퍼' 비판과 관련해 "당선을 위해 무슨 말이든 하는 것이냐"는 다소 날카로운 질문에 "선거에 나서는 우리를 포함한 대부분 사람들이 그러하듯 나 역시 새로운 정보를 흡수하는 것이다. 나 역시 세계에서 무슨 일이 벌어지고 있는지를 지켜보고 있다"고 응수했다.

클린턴은 국무장관 재임 당시 지지했던 각종 정책에 대해 대선 후보 출마 이후 반대 의사를 밝히면서 '플립플로퍼'라는 비난에 직면했다.

특히 오바마 1기 행정부에서 키스톤 XL 원유수송관 건설, 환태평양경제동반자협정(TPP)에 공개적으로 지지를 표명하다가 대선 출마를 선언한 이후부터는 반대 입장을 밝히는 등 오바마 정부와 부쩍 거리를 두고 있는데 이는 진보 성향 유권자들의 표심을 얻기 위한 움직임이라는 지적이 높다.

이를 의식한 듯 클린턴은 또 자신의 조부가 공장 근로자였다는 사실을 언급하며 공화당의 반대에도 불구하고 올바른 일을 하고자 하는 "진보적" 성향이라고 묘사했다.

그는 "일생을 살아오는 동안 언제나 일관된 삶을 살아왔다. 나는 항상 같은 가치와 원칙을 위해 싸워왔다"고 말했다.

샌더스는 "수백만명의 미국인들은 더 낮은 임금을 위해 더 오래 일하고 있는데 새로 창출되는 수익과 부는 모두 상위 1%로 흘러가고 있다"며 중산층 살리기를 비롯해 기후변화 해결, 교도소 제도 개혁 등을 주요 과제로 꼽았다.

Ichung@news1.kr

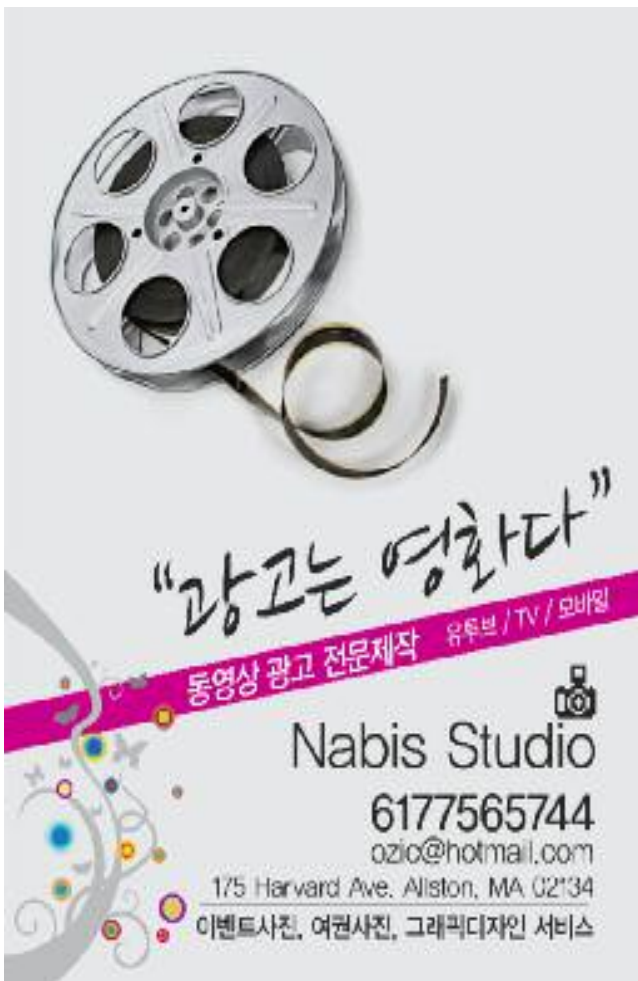

"광고는 영화다"
동영상 광고 전문제작 유튜브 / TV / 모바일

Nabis Studio
6177565744
ozio@hotmail.com
175 Harvard Ave. Allston, MA 02134
이벤트사진, 여권사진, 그래픽디자인 서비스



COLDWELL BANKER
RESIDENTIAL BROKERAGE

Kathy Lee
Cell: 781.354.1622

정직하고 성실하게 도와드립니다

학군 좋은 보스톤 일대 아파트, 콘도, 주택 전문

1261 Centre St. Newton, MA 02459
Office 617.969.2447, Fax 617.969.7912
Kathy.Lee@NEMoves.com



YOUNG DENTISTRY **손영권 치과**

In Lowell

중중중은 치과
중중중은 치아

WE MAKE SMILE

978.459.0594
674 Rogers St. Lowell, Massachusetts 01852

미 연준 "달러 강세로 제조업 부진, 미 경제성장 완만"

"기업들 단기 경제전망 대체로 낙관적"
"달러 강세 관광 관련 소비 제약"

(워싱턴=연합뉴스) 신지홍 특파원 = 달러 강세로 제조업과 관광업이 부진했지만, 미국 경제는 지난 8월 이후 전반적으로 완만한 성장세를 보였다고 미 연방준비제도(연준)가 14일 밝혔다.

미 중앙은행인 연준은 이날 발표한 경기동향 보고서 '베이지북'에서 12개 연준은행 관할지역 중 11개 지역이 성장세를 보였으며 이같이 발표했다. 이 경기 진단은 오는 27~28일 열리는 연준의 통화정책 결정기구인 연방공개시장위원회(FOMC) 정례회의의 기초 자료로 사용된다.

이 가운데 6개 지역이 '완만한(modest) 성장세'를, 3곳이 '점진적(moderate) 성장세'를 각각 나타냈다. 성장세를 보인 지역 가운데 나머지 2곳은 단순히 경제활동이 증가한 것으로 파악됐다.

연준은 "미국 경제의 단기 전망에 대해 기업들이 대체로 낙관적으로 보고 있다"고 지적했다.

또 "달러 강세로 인해 많은 지역에서 제조업 및 여행업과 관련된 소비가 줄었다"며 "특히 달러 강세로 중국 수

입품과의 경쟁이 격화한 철강 분야는 약세를 유지했다"고 밝혔다.

연준은 "많은 지역이 강한 달러로 제조업 활동과 여행 소비를 제약한다는 점을 지적했다"고 덧붙였다.

이와 함께 연준은 대체로 제조업이 부진했음에도 전반적으로 소비활동은 점진적으로 증가하는 추세를 보였으며, 특히 자동차 판매와 서비스 분야의 성장이 두드러졌다고 설명했다.

연준은 부동산 시장의 조건도 개선

됐으며, 숙련노동자들의 부족 현상에도 불구하고 일자리 구하기는 쉽지 않은 상황인 것으로 나타났다고 밝혔다. 임금인상 압력은 지난 8월 이후 완화된 상황으로 나타났다.

필라델피아 연준은행 관할 지역의 경우, 상대적으로 파트타임 및 임시직 일자리가 상대적으로 늘어난 것으로 파악됐으며, 델러스 관할 지역에서는 에너지 분야의 노동력 해고가 계속되고 있는 것으로 보고됐다.

캔자스시티 관할지역에서는 원유 가격 하락으로 경제활동이 큰 타격을 받은 것으로 나타났다.

shin@yna.co.kr



재닛 옐런 미 연준 의장



델, 670억 달러에 EMC 인수, IT 기업 사상 최고

(뉴욕=연합뉴스) 박성제 특파원 = 컴퓨터 제조업체인 미국의 델(Dell)이 데이터 스토리지 업체인 EMC를 670억 달러(약 76조6천억원)에 인수한다. 이는 정보통신(IT) 기업 인수 사상 최고 금액이다.

델과 사모투자전문회사인 실버레이크(Silver Lake)는 12일(현지시간) EMC를 주당 33.15달러, 총 670억 달러에 인수하기로 했다고 발표했다.

이는 지난주 델이 EMC를 인수하기 위한 협상을 진행하고 있다는 소식이 알려지기 이전의 주당 가격보다 28% 높은 수준이다.

EMC를 인수함에 따라 델은 데이터 저장 분야에서 경쟁력을 갖게 됐다. EMC는 휴렛 팩커드가 인수를 추진하기도 했던 업체이다.

델이 EMC를 합병하면 데이터

저장 분야에서 1위 업체로 올라서게 된다.

델은 인수를 공식 발표하면서 "델과 EMC가 합병되면 소프트웨어에 기반한 데이터 센터, 디지털 변환, 인프라스트럭처, 하이브리드 클라우드, 모바일, 보안 등 차세대 IT 전략분야에서 큰 발전을 이룰 것"으로 기대했다.

인수 작업은 EMC 주주 승인 등을 거쳐 내년에 마무리될 전망이다. 델의 창업자인 마이클 델이 통합회사의 회장 겸 최고경영자(CEO)를 맡을 것으로 관측된다.

한편, 이번 인수가격은 지난 5월 아바코 테크놀로지가 브로드컴을 370억 달러에 인수한 것보다 무려 300억 달러나 많아 IT기업 인수 사상 최고 금액이라고 월스트리트저널이 전했다.

sungje@yna.co.kr

미국시장 열려면 소수인종·공유경제·CUV에 주목하라

코트라 '키워드'로 살펴보는 미 소비시장 트렌드 발간

(서울=연합뉴스) 김영현 기자 = 최근 두드러지고 있는 미국인의 지갑을 열려면 소수인종, 성적소수자에 주목하고 공유경제와 크로스오버차량(CUV) 분야 등을 공략해야 한다는 조사가 나왔다.

코트라(KOTRA)는 15일 발간한 '키워드'로 살펴보는 미 소비시장 트렌드' 보고서를 통해 10대 키워드에 주목해서 미국 시장 진출 확대를 모색해야 한다고 밝혔다.

미국 시장은 세계 경기가 가라앉은 가운데 홀로 성장을 지속해 주목받고 있다. 소비재 수입증가율은 지난해 4.7%에서 올해 상반기 7.1%로 많이 증가했다. 하지만 한국산 점유율은 지난해 기준으로 전체 소비재 수입액의 2%대에 머물고 있다.

보고서는 미국 시장 소비계층과 관련한 키워드로 '소수인종', 1981년에서 2000년 사이에 태어난 '밀레니얼 세대'(Millennials), 성적소수자를 의미하는 'LGBT'를 꼽았다.

보고서는 소수인종 중에서도 최근

구매력이 크게 성장한 히스패닉과 아시아계에 주목해 민족의 특성을 고려한 에스닉(ethnic) 마케팅을 해야 한다고 분석했다.

밀레니얼 세대는 미국 전체 소비의 21%를 차지할 정도로 구매력이 막강하며 2020년에는 33% 규모로 성장할 것이라는 점에서 중요한 소비계층이라고 언급했다.

LGBT는 자녀 양육비와 생활비 지출이 적어 가처분 소득이 높다는 점에서 신흥 소비계층으로 떠오르고 있다.

소비형태로는 생산된 제품을 여러 명이 나눠쓰는 '공유경제', 구매하기 전에 미리 대여해서 제품을 경험하는 '사용 후 구매', 온·오프라인 정보를 토대로 제품을 간접 체험한 뒤 비교해서 구매하는 '옴니채널', '맞춤형 소비'가 주요 키워드로 꼽혔다.

보고서는 "특히 앞으로는 맞춤형 소비 형태가 주목받을 것"이라며 "경제적 부담도 덜고 제품에 대한 사전 정보도 얻을 수 있기 때문에 합리적인

소비가 가능한 게 특징"이라고 설명했다.

또 '럭셔리', '웰빙푸드', 다목적 퓨전 차량인 'CUV'가 떠오르는 소비품목으로 선정됐다.

웰빙푸드의 경우 가격이 조금 비싸더라도 다이어트와 체력 증진 효과를 내세운 건강식품이 인기라고 분석했다. 하나의 차량에서 최대한 실용성을 뽑아내는 CUV도 주목할 만하다고 보고서는 설명했다.

김재홍 코트라 사장은 "미국 소비 시장은 세계 유수의 기업들이 치열한 격전을 벌이는 글로벌 브랜드의 집결소 결코 피해갈 수 없는 세계 최대 시장"이라며 "소비시장의 특성을 철저히 분석해 이들의 니즈를 충족할 수 있는 상품과 서비스로 발 빠르게 대응할 필요가 있다"고 밝혔다.

코트라는 우리 기업의 미국 소비시장 진출을 지원하기 위해 15일(현지시간) 뉴욕에서 정상외교 경제사절단과 연계해 미국 대형 유통망 바이어를 초청해 일대일 수출상담회를 개최할 계획이다.

cool@yna.co.kr

3분기 원/달러 환율 변동성 3년9개월만에 최대

(서울=뉴스1) 전준우 기자 = 3분기 동안 미국의 금리인상 기대에 따라 원/달러 환율이 크게 출렁이며 변동폭이 3년9개월 만에 최대치를 기록했다.

한국은행이 15일 발표한 '2015년 3분기중 외환시장 동향'에 따르면 원/달러 환율의 일중 변동폭은 7.4원, 전일대비 변동폭은 6.0원으로 2011년 4분기 이후 3년9개월 만에 최대치를 기록했다.

전분기 일중 변동폭은 5.9원, 전일 대비 변동폭은 4.6원에 그친데 반해 미국의 금리인상 기대와 세계 경기 둔화 우려로 환율 변동성이 크게 확대됐다.

3분기말 원/달러 환율은 1185.3원으로 전분기말(1115.5원) 대비 69.8원 상승(5.9% 절하)하며 2010년 2분기 1222.2원을 기록한 이후 5년 3개월 만에 최대치를 기록했다. 3분기중 평균 환율은 1169.3원으로 전분기(1097.4원)에 비해 71.9원 상승(6.1% 절하)했다. 이는 2010년 3분기 1183.6원을 기록한 이후 5년

만에 최대치다.

월별로 원/달러환율 추이를 살펴보면 미 연준의 연내 금리인상 기대가 높아지고 역외의 달러화 매수, 외국인 증권자금 유출 등 영향으로 6월말 1115.5원에서 7월말 1170원까지 상승했다.

8월중에도 중국 등 신흥국 금융 불안 우려 등으로 위험회피심리가 강화됐고, 역외의 달러화 매수, 외국인 증권자금 유출 등 영향으로 상승하다가 월말에는 중국인민은행이 예대 기준금리와 지급준비율을 추가 인하하면서 상승폭이 축소됐다. 8월말 기준 원/달러환율은 1182.5원을 기록했다.

9월 들어서는 미 연준의 금리동결 기대에 따른 역외의 달러화 매입 포지션이 축소되면서 원/달러 환율이 하락하다가 17일 FOMC 회의 이후 글로벌 경기둔화 우려가 다시 부각되며 반등하는 등 큰 폭의 등락을 거듭했다. 9월말 기준 원/달러환율은 1185.3원이다.

junoo5683@news1.kr

TASTE OF KOREA

코리아나

KOREANA RESTAURANT

코리아나에서 **블랙앵거스 비프** 를 시작합니다

최상의 품질의 바베큐를 제공하기 위해서 항상 노력하고 있습니다

BEST OF BOSTON
2006

BEST OF BOSTON
2001

BEST OF BOSTON
2000

최상급 블랙 앵거스 비프를 사용한 코리아나의 바베큐를 맛보세요

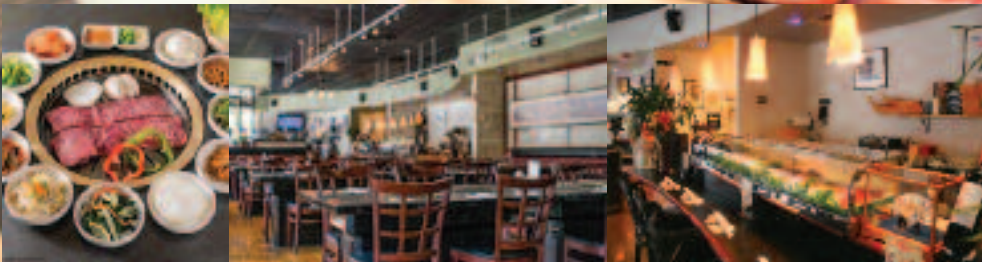

617.576.8661
www.koreanaboston.com

영업시간
일요일-목요일(11:30AM~10:30PM)
금요일-토요일(11:30AM~12:00AM)
158 Prospect St. Cambridge, MA 02139

Parking Information

- 주유소주차, Broadway Gas Station (Mon~Sat: After 6pm), (Sun, Holiday: All Day)
- 건물 뒤 주차장, Drive Way(Behind Building) (Lunch: 4 Cars), (Dinner: 2 Cars)
- 도로주차, Broadway Play Ground 옆 (2 Hours Free Parking: 8am~6pm), (After 6pm: Free) (Sun: All Day Free)

*이외에도 Free Parking 가능한 곳이 Restaurant 가까이 여러곳이 있습니다. 전화로 문의해 주세요.



수잔 안 부동산

"TOP PRODUCER"
#1 Agent Million Sales



'Top-Producer'의 Know-how로
고객 여러분의 부동산 관련 업무에
최선을 다할 것을 약속드립니다.

Cell: 339.224.1512

안수잔의 '고객 만족 최우선' 서비스

- 집 빠르게 팔고 사고
- 최고가격, 최고 서비스
- 건물 투자 상담



Somerville 5 Family \$ 999,900
연수입 \$78900, 주거 면적 3072 Sq. 업데이트가 많이 됨.(Anderson window, hard oak floors, granite counters, stainless appliances, Central Air Conditioning and in unit laundry), 경쟁력 있는 위치.



Brookline 2 Family \$ 1,100,000
Tax\$8490, 주거면적2366sq, 대지면적4892sq, 좋은 학교, 잘 관리 된집, Green line D 근처, Rt 9, 최상의 위치. 물 근접, 5 year Roof, 업데이트 heating system, 창문



Newton 2 Family \$749,900
2가구 세들어 있음, 총 수입 약 55,000, 대지 면적 6555 sq.ft, 년Tax \$5664



Newton \$1,300,000
2가구입주, 연수입\$84,500, 대지면적9229sq ft. 업데이트 많이 되어 있음. 렌트하기 좋은 위치(T 근처), 보스턴칼리지



Newton \$1,999,000
2013년 새집. 최고 학교, 주거면적 5857sq ft. 대지면적 10990 sq ft. 방5개, 화장실5.5개 Energy Star, Finished Basement, Newton South High school



Newton \$999,000
2013년 새집, 방 4개 화장실 3개, 좋은 학교 보기도문 새집 가격, 주거 면적 3850sq ft, 대지 면적8700 sq ft. Finished Basement, Newton South



Reading \$ 365,000
2013 새 콘도 분양. 좋은 학교, 편리한 교통, 렌트비보다 저렴한 페이먼트, 방2, 화장실2개, 주거면적 1300sq ft. 30만불대는 한 유닛 남았음. 95 고속도로 근처, Garage Parking



Burlington \$ 589,000
2013년 새집. 방3개, 화장실 2.5개, 주거 면적 2000sq ft, 대지 면적 4775 sq ft. H mart 상권 근처.

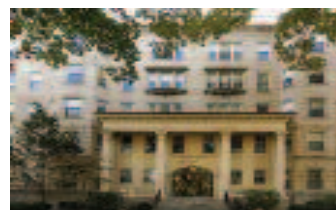

Boston Fenway \$ 364,000
방 1개, 화장실1개, 주거면적 576sq ft, 콘도 fee \$ 298 (Heat, Hot water포함) 보스턴 중심의 대학가, T Station, 공원, 박물관.



Winchester \$1,390,000
2013년 새집 최고의 학교 방4개 화장실 4.5개 주거면적 4000sq ft. 대지면적 17548sq ft. 마루 바닥, 최고의 학교, 편리한 교통

"TOP 에이전트가 TOP으로 모십니다"

centre realty group
1280 Centre St, Newton Centre, MA
460 Main St, Watertown, MA

검찰 "김무성대표 차녀 모발... 소변서 마약성분 안나왔다"

결혼 전 남편과 마약투약 의심받아 지난 달 17일 진정서 접수

(서울=뉴스1) 김일창 기자 = 결혼 전 남편과 함께 마약을 투약했다는 의혹을 받은 김무성 새누리당 대표의 차녀 A씨의 유전자 정보(DNA)와 모발 등을 감정해 마약류 성분이 검출되지 않았다고 검찰이 확인했다. 서울동부지검은 A씨의 모발과 소변 등에 대한 감정결과, 마약류 성분이 검출되지 않았다고 12일 밝혔다.

검찰은 남편 이모(38)씨가 투약 등으로 처벌받은 마약류 전 종류의 검출 여부를 감정했으나 성분이 검출되지 않았다고 밝혔다.

검찰 관계자는 "압수된 주사기 17개 가운데 혼합형 DNA가 검출된 주사기와 관련, 제3자에 대한 감사는 계속 진행할 예정"이라고 덧붙였다.

한편 A씨는 지난달 24일 마약투약 여부를 확인하기 위해 검찰에 출석해 약 4시간 동안 조사를 받고 귀가했다.

A씨는 "인터넷과 사회관계망서비스(SNS)에 '결혼 전 남편과 함께 마약을 했다'는 허위사실이 유포돼 진실 규명이 필요하다"며 검찰에 진정서를 같은달 17일 접수했다.

서울동부지법 형사합의11부(부장판사 하현국)는 마약류 관리에 관한 법률 위반 혐의로 기소된 A씨의 남편 이씨에게 징역 3년에 집행유예 4년을 지난 2월6일 선고했다.

이씨는 2011년 12월부터 지난해 6월25일쯤까지 서울 강남구와 광진구, 강원도 홍천군 등에서 지인으로부터 코카인과 필로폰, 엑스터시, 대마초 등을 받아 총 15차례에 걸쳐 직접 투약·흡입한 혐의로 재판에 넘겨졌다.

ickim@news1.kr



새누리당 김무성 대표

'청문건 유출' 조응천 '무죄'... 박관천 '뇌물수수'로 징역7년

(서울=뉴스1) 김수완, 성도현 기자 = 지난해 말 정국을 뒤흔들었던 '정윤희(60)씨 국정개입 의혹 청와대 문건 유출' 사건 관계자 조응천(53) 전 청와대 공직기강비서관에 대해 법원이 무죄를 선고했다.

또 유출된 '정윤희 문건'의 성격에 대해서는 대통령기록물이 아니라고 판단했다.

서울중앙지법 형사합의28부(부장판사 최창영)는 대통령기록물법 위반 등 혐의로 기소된 조 전 비서관에 대해 15일 무죄를 선고했다.

함께 기소된 박 경정에 대해서는 문건 유출 혐의 일부와 뇌물 수수 혐의 일부를 유죄로 인정하면서 징역 7년과 추징금 4340만원을 선고했다. 박 경정은 청와대 문건 유출 사건 외에 립살롱 업주로부터 수억원대 뇌물을 수수한 혐의로도 기소됐다.

조 전 비서관은 이날 선고에 앞서 "최선을 다했으니 담담하게 (선고를) 기다릴 뿐"이라며 입장을 밝혔다.

조 전 비서관은 박 경정과 공모해 2013년 6월부터 지난해 1월까지 청와대 내부문건 17건을 무단 유출한 혐의로 지난 1월 기소됐다.

박 경정은 조 전 비서관의 지시를 받아 공무

상 비밀이 담긴 문건을 작성하고 유출한 혐의로 함께 기소됐다.

당시 유출된 청와대 문건은 '청 비서실장 교체 등 관련 VIP 측근(정윤희) 동향', 'VIP 친척(박지만) 등과의 친분과시자 동향보고', '김품수수 행정관 비위조사 결과 보고' 등이다. 이 문건 중에는 박근혜 대통령의 '비선실세'로 지목된 정윤희씨 국정개입 의혹이 담겨 있어 논란이 일었다.

박 경정은 립살롱 업주 오모씨로부터 현금 5000만원과 금괴 6개 등 1억7000만원 상당의 뇌물을 받은 혐의(특정범죄가중처벌법상 뇌물 등) 등으로 지난 2월 추가 기소되기도 했다.

abilityk1@news1.kr



조응천(53) 전 청와대 공직기강비서관

Cheap or Quality?

ASC : Boston's #1 ESL School

Fall class starts on September 2nd!



1 ESL or TOEFL 10% Off

Speak to an advisor now!
10% off total tuition for at least 4 months of enrollment. Limited Offer. Book by **September 2nd** for this discount.

2 What makes us different? These colleges accept...

The **Level 5** "TOEFL/IELTS Waiver" applies for

Northeastern Univ.	Pre-MBA Program
Cambridge College	Undergraduate and Graduate Programs
Lasell College	Undergraduate and Graduate Programs
Lesley University	Undergraduate and Graduate Programs
Merrimack College	Undergraduate (lv. 5) Graduate (lv. 6)
Boston Architectural College	

The **Level 4** "TOEFL Waiver" applies for

Benjamin Franklin Institute of Technology
Quincy College
Middlesex Community College

The **Level 6** "TOEFL Waiver" applies for

Southern New Hampshire University



Main: 1106 Commonwealth Ave. Boston, MA 02215 T. (617) 730-3705
Downtown: 65 Harrison Ave. 6th Fl., Boston, MA 02111 T. (617) 338-5288
Website: www.ascenglish.com

H MART

BURLINGTON WEEKLY SALE OCT. 16TH - OCT. 22ND, 2015

Yes, we are open 365 days a year!
 Sign up for Smart Card today and receive great deals only members can get!

CUSTOMER SERVICE      

TOLL FREE TEL. 877-427-7386
 customer_care@hmart.com

For events, coupons, and exclusive deals, subscribe at www.hmart.com! Visit our Facebook, Twitter, Pinterest, Instagram, and WeChat for special offers.

DURING THE EDITING PROCESS, THERE MAY BE MISTYPES/MISPRINTS. EACH LOCATION MAY BE SUBJECT TO LIMITED AVAILABILITY, AS WELL AS THEIR SALE PRICES. SOME PRODUCTS MAY BE SOLD OUT. IF A PRODUCT IS NOT LISTED AS A BOXED SALE ITEM, IT CANNOT BE PURCHASED AS A BOXED SALE ITEM. ALL H-MART LOCATIONS ACCEPT ALL MAJOR CREDIT CARDS. H-MART BURLINGTON 43 MIDDLESEX TPKE., BURLINGTON, MA 01803

Hmart 싱싱 수산물 특판전

THE BEST OF ASIA IN AMERICA SINCE 1982.

SHOCKINGLY - LOW PRICE -

So Clean

Fresh WITH FLAVOR

It's alive SEAFOOD For you

OUR SEAFOOD COMES from the Fulton fish market in New York

Fresh Seafood FROM US TO YOU

It's the only place to get fresh fish!

싱싱하고, 품질 좋은 수산물을 고객님들께 전달할 수 있도록 H마트가 노력합니다.

SALE SPECIAL

NISHI MOTO Sekka Rice
 니시모토 세카 쌀
 15 lbs. **\$9.99** SMART CARD ONLY

SUHYUP Premium Roasted Seaweed
 수협 전장김 선물세트
 0.7oz. x 10ea./box **\$7.99** SMART CARD ONLY

CACTUS GOLD Honey Powder
 썬터스 골드 선인장 꿀가루
 1 lb. **\$1.99** SMART CARD ONLY

PRODUCE picked at the peak of freshness

NEW CROP

Fuji Apple 햃 후지 사과 **\$1.49** lb.

Organic King Oyster Mushroom 유기농 새송이 버섯 **\$3.99** 8oz./pkg.

Fuyu Persimmon 단감 박스 **\$14.99** box (FRI/SAT/SUN ONLY 16/17/18 ONLY)

Packed Garlic 햃 마늘 **\$1.49** 5pcs/pkg.

Koimo Sweet Potato 햃 코이모 고구마 **\$1.79** lb.

SOONYEWON Tofu 수녀원 두부 All Varieties/14-16oz. **\$0.99** (FRI/SAT/SUN ONLY 16/17/18 ONLY)

MEAT at unbeatable low prices

U.S.D.A. CHOICE

Beef Top Blade Steak 부채살 (낙엽살 스테이크) **\$7.99** lb.

Pork Baby Back Rib 돼지 등갈비 **\$4.99** lb.

Beef Short Rib/Chunk for Stew 짬갈비 **\$9.99** lb.

Beef Flank Steak 옥개장용 앞치마 양지살 **\$7.99** lb.

Sliced Pork Single Belly for BBQ 냉동 바베큐용 삼겹살 **\$5.99** lb.

Marinated Tenderized Sliced Pork Single Belly 양념 벌집 삼겹살 **\$5.99** lb.

SEAFOOD at shockingly low prices

Wild Head-On White Shrimp for BBQ 소금구이용 자연산 왕새우 9-12's **\$8.99** lb.

Porgy 흑도미 **\$1.99** lb.

Female Capelin 냉동 시사모 **\$1.99** lb.

TONG TONGBAY Short Neck Clam Meat 통통배 바지락살 **\$5.99** 1lb./pkg.

TONG TONGBAY Mackerel Pike 통통배 The 맛있는 공지 **\$2.99** 11oz./pkg.

日本食の祭典 2015 JAPANESE FOOD FESTIVAL

일본 대표음식 모음전

H마트와 Wismettac Asian Foods가 준비한 일본 대표상품 모음전으로 여러분을 초대합니다.

무료사은품 증정!
 행사 상품을 구입하시면 구매 금액에 따라 다양한 무료 사은품을 드립니다.
 Free gift with a purchase of our special event sale items. (FREE GIFTS vary upon your item purchase value)

OCT. 16th - 18th, 2015
 ONLY AT H-MART BURLINGTON STORE

CJ Cooked White Rice CJ 햃반 박스 7.4oz. x 12ea./box **\$13.99**

SAM YANG Spicy Fried Chicken Noodle 삼양 불닭볶음면 4.9oz. x 5ea./pkg. **\$4.99**

HAE CHAN DEL Hot Pepper Paste Set 햃찬들 고추장 기획세트 6.6 lbs. + 1.1 lbs./pkg. **\$14.99**

HAIOREUM Korean Style Beef BBQ Sauce 햃오름 소고기 양념 Bulgogi/Kalbi/2.11 lbs. **\$4.99**

SHIRAKIKU Japanese Style Sanukiya Udon 시라키쿠 사누키야 우동면 8.8oz. x 5ea./pkg. **\$3.99**

KTOWN Bibimbap/Japchae 케이타운 비빔밥/잡채 9.87-10.86oz. **\$2.99**

S&B Golden Curry S&B 골든 카레 All Varieties/8.4oz. **\$2.99**

HORMEL FOODS Spam 스팸 All Varieties/12oz. **\$2.99**

BOUNTY Paper Towels 바운티 페이퍼 타올 15rolls/pkg. **\$14.99**

HELLO HOME Electric Multi Roaster 햃로홈 생선구이기 KYS-368B/Red - ea. **\$47.99**

HELLO HOME Electric Mini Chopper 햃로홈 전기 미니 차퍼 1.5cups/ea. **\$9.99**

ZOJIRUSHI Food Jar 조지루시 보온 죽통 SW-GA36DC/GF/TR - 0.36L/ea. **\$23.99**

'편향성' 바로잡겠다며 '편향된' 국정교과서 나오나?

대다수 역사학자·교사들 국정화 반대에 동참했는데 집필진 참여할까? "다양성도 수용 못하면서 올바른 역사교과서 만들 수 없다"는 비판도

(서울=뉴스1) 권형진 기자 = 교육부가 역사학과와 교사들의 거센 반발에도 12일 '한국사교과서 국정화'를 최종 확정했다. 가장 큰 명분은 '이념적 편향성' 극복이다. 교육부가 직접 올바른 역사관을 확립할 수 있는 역사교과서를 개발하겠다는 것이다. 약칭 '올바른 역사교과서'라는 이름까지 붙였다.

하지만 교육부가 국정화의 명분으로 내세운 '균형잡힌 교과서' '올바른 교과서'가 구호에 그칠 우려가 벌써부터 제기되고 있다.

김정배 국사편찬위원장은 "집필진 구성은 크게 걱정을 하지 않는다"고 밝혔지만 당장 집필진 구성부터 난항을 겪을 가능성이 있다. 이미 대다수 역사학자와 교사들이 한국사국정화 반대성명에 동참한 마당에 선뜻 집필진으로 나서기가 쉽지 않다는 전망이 많다.

집필진 구성에 난항을 겪게 되면 '편향성'을 바로잡겠다며 국정화를 강

행했지만 오히려 정치·이념적으로 편향된 교과서가 나올 가능성을 배제할 수 없다.

교육부가 앞으로 만들 국정교과서에 '올바른'이라는 이름을 붙인 것도 이런 우려를 갖게 하는 이유 가운데 하나이다. 교육부가 '좌편향'이라고 지적한 고교 한국사교과서는 정부가 마련한 집필기준에 따라 만들었고 정부가 검정에서 합격시킨 교과서이다.

한철호 동국대 교수는 "검정 단계에서 이상이 없다고 했다가 일부 편향된 사관을 가진 사람들의 문제 제기에 트집을 잡아 수정명령을 내렸다"며 "교육부와 국사편찬위가 책임을 떠넘기고 있다"고 지적했다. 한 교수는 2013년 정부의 고교 한국사교과서 수정명령에 불복해 소송을 제기한 집필진 가운데 한 명이다.

한국사 국정화를 발표하며 교육부는 "적법한 절차에 따라 정당한 수정명령을 하더라도 일부 집필진들은 이를 거부하고 소송을 반복하여 사회적

혼란을 야기하고 있다"는 이유도 내세웠다.

하지만 집필진과는 달리 출판사는 교육부의 수정명령을 받아들였다. 학교 현장에서는 이렇게 수정된 교과서로 공부하고 있다. 한 교수는 "이미 교육부 수정명령대로 고쳐서 사용하고 있는 교과서로 교육부가 트집을 잡고 있다"고 말했다.

가장 큰 문제는 따로 있다. '이념적 편향성'으로 인한 사회적 논쟁을 종식하기 위해 불가피한 선택'이라는 교육

부 설명과는 달리 정권이 바뀔 때마다 '한국사교과서 수정 논란'이 되풀이될 가능성이 크다.

한 교수는 "(한국사 국정화의) 가장 큰 문제는 특정정권이 특정사관에 입각한 역사를 미래 주역인 학생들에게 주입하고 강요하려 한다는 데 있다"고 지적했다.

한 교수는 "한국사교과서 국정화를 주장하는 쪽에서 정권을 잡고 있지 않다면 국정화에 찬성했겠느냐"며 "민주주의의 기본인 다양성마저 수용하

지 못하면서 올바른 교과서를 만든다는 것은 이해할 수 없다"고 말했다.

내용의 편향성 문제를 떠나 부실 교과서가 나올 수 있다는 우려도 제기된다. 교육부는 이날 11월까지 집필진을 구성해 1년 안에 집필을 마칠 것이라고 밝혔다. 과거 논란이 됐던 뉴라이트 계열의 교회사 교과서는 2년의 준비 기간을 거쳤는데도 수정해야 할 오류가 2000건 넘게 지적됐다.

jinny@news1.kr



12일 오후 경기 과천시 국사편찬위원회에서 직원이 고등학교 한국사 교과서를 살펴보고 있다

이념전장 같았던 여 의총...역사교과서 국정화 결의문 채택

당정 '국정화 스크럼'... "국민통합 역사교과서 총력 다짐"

"반 대한민국 세력에게 역사교과서는 학생을 미래전사로 기르는 것"

김무성 "참고서·지침서 이념 편향 더 심각"...의총 후 의원들 "경악·참담" 피력

(서울=뉴스1) 서상현, 유기림, 이정우 기자= 역사교과서 국정화 전환에 대한 긴급 정책의원총회를 개최한 새누리당은 15일 결의문을 채택하고 박근혜 정부의 국정화 방침에 총력전을 다짐했다. 당정이 단일대오로 국정화 속도전에 나서는 모습이다.

이날 오전 의총을 마무리한 새누리당은 △당정은 국민통합을 위한 역사교과서 만들기에 총력을 다한다 △시대착오적 좌편향 역사세력을 규탄하고 대한민국 통통성과 헌정질서 수호에 앞장선다 △새정치연합은 올바른 교과서 만들기에 동참하라는 내용의 '국민통합을 위한 올바른 역사교과서 만들기' 결의문을 국회 로텐더홀에서 낭독했다. 사실상 당론으로 채택한 것이다.

앞서 국회에서 열린 의총은 비장한 분위기 속에서 2시간 가까이 진행됐다. '전쟁' '전사(戰士)' '세력' '전선' 등의 표현이 등장하면서 이념전쟁터를 방불케 했다.

단상에는 '대한민국의 올바른 역사를 씹시다'라는 현수막이 붙었고, 당 소속 의원들의 자리에는 역사교과서

국정화 당위성이 담긴 책자가 놓였다.

특강 초청자인 전희경 자유경제원 사무총장과 조진형 자율교육학부모연대 상임대표는 현행 역사교과서의 좌편향 사례를 조목조목 따지면서 자신의 지난 경험들을 녹여 국정화 필요성을 역설했다.

전 사무총장은 "역사교과서 논란이 시끄러운 것은 대한민국을 부정하는 반(反)대한민국 세력에게겐 물려줄 수 없는 전선이자 최후의 보루인 '역사'와 '교육'이 담겨 있기 때문"이라며 "이들 세력은 역사적 사건들을 자신들의 시각으로 기술해 미래권력을 획득하고, 미성년인 학생들 대상으로 교육을 해 미래전사를 만들고 있다"고 주장했다.

전 사무총장은 또 "현행 교과서는 '건국일이 없는 이상한 교과서'이자 북한을 자주와 주체의 땅이라 묘사한 '북한 대변 교과서'라며 "학생들에게 우리의 적은 누구이며 어떻게 봐야 하는지가 아니라 평화는 좋은 것이요 통일은 아름다운 것이요 하는 식의 1차원적 교육만 가르치고 있다"고 했다. 이어 단상에 오른 조진형 자율교육

학부모연대 상임대표는 "단일화된 국정교과서가 다양성을 담보하지 못한다는 것은 서툰 목수가 연장 탓 하는 것과 다를 바 없다. 교사가 창의융합적으로 아이들의 창의성을 자극하는 교수법에 달려 있다"고 주장했다.

이어 자신의 지난 경험을 들어 "역사교육과정심의위가 대한민국 심의 위인지 조선민주주의인민공화국 혁명역사교육심의위인지 구분이 안 갔던 적이 있다"면서 "현행 교과서는 박정희 정부의 경제 성장정책을 흠집내기 위해 당시의 외자 도입 경제 성장정책이 IMF를 불러일으키는 요인이 됐는데 이것은 단군 할아버지까지 책임을 물어야 될 역사관"이라고 말했다.

특강을 들은 뒤 박명재 의원은 "경악스럽고 부끄럽다는 감정이 든다. 전쟁이다"라며 "역사 바로 세우기, 올바른 역사 쓰기, 헌법가치 부합하는 역사 바로 세우는 것은 제2의 건국운동이 될 것"이라고 말했다.

김용남 의원은 "역사교과서 관련 논쟁의 핵심은 전교조가 있다. 근현대사 집필진 상당수가 전교조 가입돼 있으며 교과서 채택 주도도 전교조 소속 교



새누리당 김무성 대표와 원우철 원내대표를 비롯한 당 지도부 및 의원들이 15일 서울 여의도 국회 로텐더홀에서 국민 통합을 위한 올바른 역사교과서 만들기 결의문을 발표한 뒤 구호를 외치고 있다

사들"이라는 주장을 펼쳤다.

전날에 이어 김무성 대표는 역사교과서뿐 아니라 학습용 참고서와 교사용 지침서의 편향 문제를 재차 강조했다.

김 대표는 마무리 발언을 통해 "학생들의 입으로 들어가는 급식문제에만 관심이 많았다. 학생들의 머릿속에 들어가는 사고 형성 과정과 그 교육에 신경써야 할 때가 됐다"고 당위성을 설명했다.

앞서 김정훈 정책위의장은 의총 모

두 발언을 통해 "역사교과서의 편향성은 사실의 과장된 해석, 주제별 분량 배분의 불균형, 제목의 편향성, 서술 순서나 배치에 있어서의 불균형, 부적절한 사례 제시 등으로 나타나고 있다"고 지적했다. 김을동 당 역사교과서 개선특별위원장 겸 최고위원은 "명백한 사실의 오류는 수정이 용이하지만 서술의 편향성은 오류의 정도가 심각하고 고치기가 매우 어렵다. 더는 손놓고 있을 수 없다"고 말했다.

dearpure@news1.kr



DOCTORS MEDICAL PHYSIO GROUP

닥터스통증병원

여러분의 "디스크"를 수술 없이 치료해 드립니다



세계적으로 각광받는 DRX-9000

최첨단 무중력 감압 디스크 치료기로, 디스크 내부를 무중력 상태로 만들어 감압환경을 조성, 밀려난 디스크를 원상태로 복구하는 무통증 치료로 정상적인 디스크를 해하지 않으며, 근육 및 신경 또한 손상시키지 않는 디스크 치료의 필수장비입니다.



원장 윤창 교수

책임 진료

닥터스통증병원은 28년 경력의 물리치료 전문의와 척추신경 전문의가 종합적이고 체계적인 물리치료 및 교통사고 재활치료 전문 병원으로 최신 장비와 의술로, 모든

환자분들의 환부가 손상되기전의 최고 기능을 회복하며, 신체적인 편안함을 유지할 수 있도록 최선을 다하고 있습니다.

깨끗하고 넓은 진료 장소(브룩라인, 월섬)



닥터스통증병원은 최고의 서비스를 제공합니다!



DOCTORS MEDICAL PHYSIO GROUP

닥터스통증병원

GOODPT.com

브룩라인 지점(Brookline)

617-731-1001

44 Washington St, Suite 104
Brookline, MA 02445

월섬 지점(Waltham)

617-731-1004

221 Moody St.
Waltham, MA 02453

교과서 국정화 관련 13자 한국주요신문 사설

한겨레

염치도 논리도 없는 대통령의 '국정화 궤변'

[한겨레] = 온 나라를 갈등과 혼란의 구렁텅이로 몰아넣은 한국사 교과서 국정화 추진의 '진원지'인 박근혜 대통령이 드디어 입을 열었다. 박 대통령은 13일 미국 방문을 위해 출국하기 직전에 소집한 청와대 수석비서관회의에서 국정화 문제에 대해 처음으로 언급했다. 하지만 그 발언은 온통 적반하장, 자가당착으로 가득 차 있었다. 특유의 유체이탈 화법도 어김없이 등장했다. 다수 여론의 반대를 무릅쓰고 국정화를 강행하는 것이 박 대통령의 집착과 아집 때문임을 세상이 아는데도 박 대통령은 모든 것이 교육부의 결정인 양 판청을 부렸다.

박 대통령 발언의 핵심 단어들은 하나같이 박 대통령 자신에게 고스란히 돌려줘야 할 내용들이었다. 우선 박 대통령은 국정화 문제로 "불필요한 국론분열"이 일어나서는 안 되며 "국민통합의 계기"가 돼야 한다고 말했다. 하지만 평지풍파를 일으켜 국론을 갈기갈기 찢고 나라를 분열과 혼란으로 밀어넣은 사람은 바로 박 대통령이다. 특히 박 대통령이 "지금 나라와 국민경제가 어렵다"며 정치권의 협조를 당부한 대목에서는 더욱 말문이 막힌다. 정권의 무능으로 민생이 파탄 난 상태에서 해결해야 할 국정 과제가 산적해 있는데도 영풍한 일에 국력을 낭비하고 있는 장본인은 박 대

통령이다. 정국의 극한대치 상황을 스스로 자초해놓고 화합이니 협조니 하는 말을 하고 있으니 기가 막힐 뿐이다.

"대한민국에 확고한 역사관과 자긍심을 심어주는 노력"을 운운하는 발언도 실소를 자아낸다. 지금 대다수 국민은 자긍심을 느끼기는커녕 대한민국이 세계에서 몇 안 되는 독재·후진국가 수준으로 추락하는 것에 심한 모멸감과 수치심을 느끼고 있다. "자라나는 세대들을 위해서"라는 강변도 마찬가지다. 자라나는 세대에게 필요한 것은 개방적·다원적인 가치관을 심어주고 과거의 역사를 있는 그대로 배우게 하는 것이지 국가가 정해준 틀에 억지로 밀어넣는 일이 결코 아니다. 박 대통령의 발언 중 "(국정화를 하지 않으면) 문화적으로나 역사적으로 다른 나라의 지배를 받을 수도 있다"는 말은 너무나 똥단지같은 말이어서 아예 비판할 기력조차 없다.

권력자가 독단과 아집에 사로잡혀 역사의 시곗바늘을 거꾸로 돌리는 것이 어떤 결과로 이어지는지는 역사가 생생히 말해주다. 영국의 작가 올더스 헉슬리는 "인간이 역사로부터 교훈을 얻지 못한다는 것이 역사의 가장 중요한 교훈"이라고 말했는데, 박 대통령의 아둔한 모습을 보며 이런 냉소적인 경구가 새삼 가슴을 친다.

동아일보

"국정화 논란 말라"는 대통령 발언으로 국민 설득 어렵다

[동아일보] = 박근혜 대통령은 어제 미국 방문에 앞서 수석비서관회의에서 "지금 나라와 국민경제가 어렵다"며 "정치권이 불필요한 논란으로 국론 분열을 일으키기보다는 올바른 역사교육 정상화를 이뤄 국민 통합의 계기가 될 수 있도록 노력해 달라"고 말했다. 역사교과서 국정화로 인한 야권의 반발과 국정 혼란을 경계하는 말일 것이다. 그렇다고 해도 국정화 논란을 불필요한 것으로 일축하면 반감만 불러일으킨다. 당장 새정치민주연합은 "적반하장(賊反荷杖)의 주장"이라고 비판하고 나왔다.

국정화는 사실상 박 대통령의 작품이나 마찬가지다. 주무부처인 교육부의 황우여 장관도 국정화 강행을 주저하다 막판에 마지못해 돌아섰다. 김경배 국사편찬위원장도 애초에는 황 장관에게 검정을 강화하자는 제안을 했던 것으로 알려져 있다. 황 장관이 접촉한 국사학계 인사들도 대부분 "국정화는 안 된다"고 조언했다. 그러나 박 대통령이 국정화를 밀어붙인 속내가 무엇인지 궁금하다는 뒷말까지 나온다.

국정화 발표 이후 처음 나온 박 대통령의 설명은 기대에 미흡했다. "국민의 미래를 위해, 특히 통일에 대비하기 위해 올바른 역사관의 확립이 중요하다"는 말은 지당하지만

올바른 역사관이 왜 국정화를 통해서만 가능할지를 설명하지 못한다. "동북아와 그 주변의 지형 변화가 빠르게 바뀌고 있는 상황에서 대한민국에 대한 확고한 역사관과 자긍심을 심어주는 노력을 하지 않으면 문화적으로도 역사적으로도 다른 나라의 지배를 받을 수 있다"는 대목은 피부에 와닿지 않는다.

현재 한국사 검정 교과서 대다수가 대한민국 국민으로서의 긍지와 자부심을 훼손하는 좌편향 내용을 담고 있는 것은 부인할 수 없는 사실이다. 교육부는 검정체제에서 집필기준 하나 똑바로 정하지 못하고 검정 실력의 무능함을 드러냈다. 국사학계, 특히 현대사 분야는 자정 능력을 상실했다는 비판까지 받고 있다. 국정화가 최선은 아니지만 현실에서 불가피한 선택이라고 보는 견해도 적지 않은 이유다.

그러나 국정화의 옳고 그름을 떠나 박 대통령이 주요 정책을 추진하는 독단적인 방식은 바람직하지 못하다. 김무성 새누리당 대표는 그제 문재인 새정치연합 대표가 제안한 국정화 관련 2+2 회담을 거부했다. 대통령도 여당 대표도 국정화는 논란의 여지없이 옳다는 태도다. 정부 여당이 결정하면 그저 따라 오기만 하라는 식으로는 국론 분열을 못 막는다.

경향신문

국정화로 '국론분열' 낳은 장본인은 박 대통령이다

[경향신문] = "역사교육은 결코 정쟁이나 이념대립에 의해 국민을 가르고 학생들을 나누어서는 안된다." 야당 대표가 한 말이 아니다. 박근혜 대통령의 역사교과서 국정화에 대한 언급이다. 박 대통령은 어제 청와대 수석비서관회의에서 "정치권이 불필요한 논란으로 국론분열을 일으키기보다 올바른 역사교육 정상화를 이뤄 국민통합의 계기가 될 수 있도록 노력해달라"며 이같이 말했다. 박 대통령 특유의 유체이탈 화법은 어제오늘 일이 아니지만 이번 발언이야말로 그 진수라 할 만하다. 역사교육을 정쟁이나 이념대립의 소재로 만든 사람이 과연 누구인가.

박 대통령은 역사교과서 국정화 논란에 의식적으로 거리를 뒀었다. 대통령 의지로 추진되고 있음을 온 나라가 아는데도, 새누리당과 교육부 뒤에 숨어 침묵했다. 국정 최고책임자의 직무유기라는 비판을 받기에 충분했다. 박 대통령이 방미를 위한 출국 3시간 전 예정에 없던 수석비서관회의를 소집한 것은 이런 비판론을 의식했기 때문으로 본다. 그러나 박 대통령 발언에선 논리도 소신도 찾아볼 수 없었다. 논점 이탈, 자가당착, 책임전가로 일관했을 뿐이다.

가장 황당한 대목은 국론분열과 국민통합에 대한 언급이다. "불필요한 논란으로 국론 분열을 일으킨" 장본인은 박 대통령 자신이다. 지금의 모든 혼란은 박 대통령이 역사교

과서 발행 체제를 뜯김없이 국정으로 바꾸겠다고 나서면서 야기된 것이다. 박 대통령은 "올바른 역사교육"을 강조했는데, 역사해석의 다양성을 배제한 채 권력의 독점적 해석만 가르치는 것은 올바른 역사교육이 아니라 전제적 역사교육이다. 박 대통령은 또 "세계의 지평이 날로 넓어지고, 세계가 하나가 되고 있다"며 "대한민국에 대한 자긍심을 심어주는 노력을 해야 한다"고 밝혔다. 그러나 대한민국은 박 대통령의 '결단'으로 북한·방글라데시 등과 함께 국정제를 전면 채택하는 극소수 국가에 들게 되었다. 국제적 추세와 배치되는 퇴행적 조치를 강행하면서 세계화나 자긍심을 말하는 것은 비논리의 극치다. "(국정화를 하지 않으면) 문화적으로나 역사적으로 다른 나라의 지배를 받을 수도 있다"는 대목에 이르면 헛웃음이 나올 지경이다.

박 대통령의 발언이 무의미한 것만은 아니라고 본다. 역사교과서 국정화는 어떠한 당의(糖衣)로 포장한다 해도 민주주의 퇴행이고 국가적 수치에 불과함을 대통령이 자신했기 때문이다. 박 대통령은 "지금 나라와 국민경제가 어렵다"고 염려했다. 이 말이 진심이라면 당장 역사교과서 국정화 방침부터 철회하기 바란다. 국론을 분열시켜 나라와 국민경제를 어렵게 만드는 '주범'이 국정화

조선일보

역사 교과서 국정화, 대통령 설명 아직 부족하다

[조선일보] = 박근혜 대통령이 13일 수석비서관회의에서 역사 교과서 국정화(國定化)에 대한 입장을 밝혔다. 청와대는 교육부가 국정 전환을 발표한 12일만 해도 가급적 나서지 않겠다고 했으나 하루 만에 태도를 바꿨다. 박 대통령은 예정에 없던 수석비서관회의를 긴급 소집해 입장을 밝힌 뒤 미국 방문길에 올랐다.

박 대통령은 "대한민국 국민으로서 올바른 역사관을 가지고 가치관을 확립해 나라의 미래를 열어가도록 하는 것은 자라나는 세대들에게 우리가 필연적으로 해주어야 할 사명"이라고 했다. 이어 "대한민국에 대한 확고한 역사관과 자긍심을 심어주는 노력을 우리가 하지 않으면 문화적으로도, 역사적으로도 다른 나라의 지배를 받을 수도 있다"고 했다. 야당과 좌파 진영의 반대에 대해서는 "역사 교육은 정쟁(政爭)이나 이념 대립으로 국민을 가르고 학생들을 나누어서는 안 된다"며 "정치권이 불필요한 논란으로 국론 분열을 일으키기보다 올바른 역사교육 정상화를 이뤄 국민 통합의 계기가 될 수 있도록 노력해달라"고 말했다.

좌파 진영은 국정화에 대해 친일(親日)과 유신(維新)을 미화하려는 것이라는 등의 이유로 반대하고 있다. 좌파 단체들은 장외 집회를 예고하고 있고, 야당에서는 예산 및 각종 법안과 연계하겠다는 말도 나오고 있다. 이런 상황에서 대통령이 왜 이런 결정을 하게 되었는지 밝힌 것은 적절했다고 할 수 있다.

그러나 지금 많은 국민은 기존 검정 교과서들의 편향성을 고쳐야 한다면서도 그것을 해결하는 방법이 왜 꼭 국정이어야 하는지를 묻고 있다. 국정화에 찬성하는 사람들 가운데도 일정이 너무 촉박해 부실 교과서가 나오지 않겠느냐, 능력 있는 필진을 확보할 수 있겠느냐고 걱정하는 의견이 적지 않다. 대통령은 이런 의문들에 아무런 답변을 하지 않았다.

여러 여론조사에서 국정화에 대한 찬반 여론은 팽팽하다. 국정과 검정 교과서를 모두 내놓고 교육 현장에서 경쟁시켜야 한다는 주장도 만만치 않다. 이런 여건에서 대통령이 기왕 국정화 배경을 설명하겠다고 나섰다면 정부가 이번엔 제대로 된 역사 교과서를 만들어낼 것이라는 믿음을 국민에게 주었어야 했다.

국정화에 반대하는 쪽 사람 중에는 좌편향 교과서에 찬성한다기보다 교과서 편찬을 국가가 독점하는 것에 거부감을 가진 이가 많다. 대통령은 이런 반대 쪽 의견을 몽둥이로 '불필요한 논란' '국론 분열'이라고 했다. 이런 접근으로 국정화에 동조 않는 사람들을 납득시킬 수 있을지 의문이다.

국정 교과서는 2017년 3월 배포될 때까지 술한 논란과 갈등을 부를 수밖에 없다. 대통령을 비롯해 교육부 등이 국민과 제대로 소통하지 않는 한 국민 통합을 위해 시작한 일이 정반대 결과를 낳을 수도 있다는 점을 명심해야 한다.



프로스펙트 덴탈의 진료는 미래의 당신을 위한 가장 값진 선물이 될 것입니다

- 한국어 가능
- 응급환자 당일진료
- 주말 진료
- Walk-ins Welcome
- 각종 보험

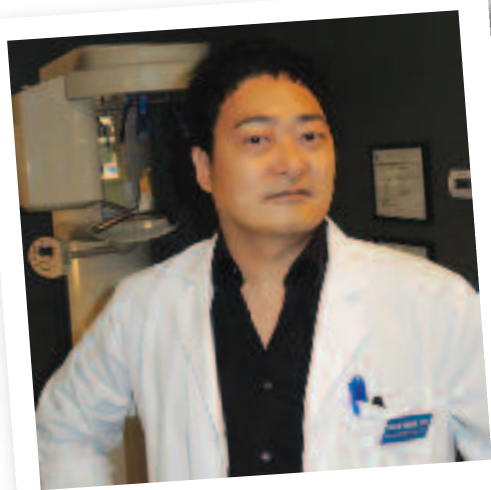

Eugene Khang DMD(강유진)

원장: Eugene Khang DMD (강유진)

진료시간: 월-금: 9AM ~ 6:30PM
토: 9AM ~ 5PM

TEL: 617.576.5300

30 Prospect St. Cambridge, MA 02139 (Redline Central Sq.역)
www.prospectdental.com

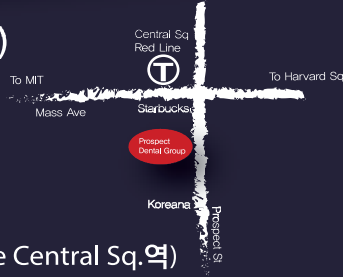

Dedicated to Your Health

Icon Dental

아이콘덴탈

Ultimate Smile

Quality Dental Care

렉싱턴과 콩코드에 편리하게 위치한 아이콘 덴탈은 여러분과 가족 모두에게 적합한 맞춤형 치료 계획을 통해 미용치과, 성인 및 소아 치열교정 및 최신 임플란트 시술에 이르기까지 모든 분야의 치과 진료를 제공하고 있습니다. 최신 기자재와 진료기술 그리고 편안하며 현대적인 진료실에서 친절한 스태프와 함께 양질의 치과 진료를 제공하기 위해 최선의 노력을 다하고 있습니다.

대표원장 치의학박사 안형준

57 Bedford St. Suite 220, Lexington MA 02420
전화 781-861-8978

97 Lowell Rd. Suite A8, Concord MA 01742
전화 978-369-0254

이메일 info@icondentallexington.com
www.icondentallexington.com

- Dr. 차 영 주
치과 일반의
- Dr. James Kim
치과 일반의
- Dr. Larisa Turkenich
치과 일반의
- Dr. Charles Braga
임플란트 및 잇몸 수술 전문의
- Dr. 오 동 현
교정 전문의

BELLA NAILS

GRAND OPENING

이제 캠브리지에서
한인 네일샵을 경험하십시오
(포터스퀘어 소라 화장품 내 위치)

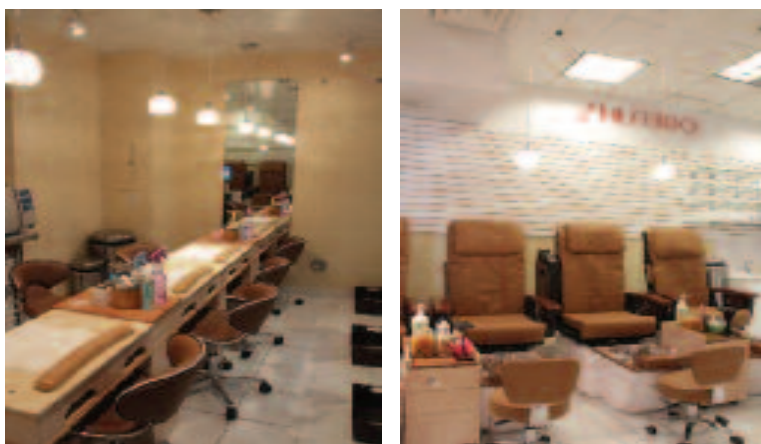

칼라, 프렌치 젤, 네일 아트, 각질 제거, 두피 마사지 등 다양한 트리트먼트

SORA SHISEIDO 소라 화장품

20년 전통 보스톤 시세이도 1호점



SHISEIDO ULTIMUNE

노화방지, 수분공급, 주름방지,
리프팅, 탄력, 등
모든 기능을 갖고 있는 제품.
특별히 잡티를 없애주는 효과로
인기가 높은 제품



엘티윤 파워 인퓨징
컨센트레이트 모델
홍은희

Mon-Sat: 9:30AM-7:30PM
Sun: Closed

617.515.6010 | 1815 Mass Ave. Cambridge, MA 02140

조희팔 측근 강태용 돈받은 전직 경찰 영장신청

제과점 개업하며 1억원 받은 혐의...중국에서 붙잡혀
조희팔 밀항 이후 중국만 21차례 왕래
경찰, 영장기각 대비해 출국금지 조치 내려

(대구=연합뉴스) 이덕기 기자 = 대구지방경찰청은 15일 최대의 사기꾼 조희팔의 오른팔 강태용에게서 금품을 받은 혐의(뇌물수수)로 정모(40) 전 경사에 대해 구속영장을 신청했다. 정씨는 2007년 8월 대구 동구에 제과점을 개업하면서 강씨 측에서 1억원을 받은 혐의를 받고 있다. 그러나 정씨는 경찰 조사에서 친구인 이모(41)씨와 동업으로 제과점을 했는데 이씨가 투자한 1억원이 조씨나 강씨측에서 나온 사실은 전혀 몰랐으며 범행 일체를 부인했다. 경찰은 정씨가 13일 오전 9시 10분 인천발 중국 광저우행 아시아나 비행기에 탑승한 사실을 뒤늦게 확인, 중국 공안의 협조를 받아 광저우 공항에서 입국을 거부토록 했다. 이어 인천공항

으로 돌아온 정씨에게 체포영장을 제시하고 검거했다. 경찰은 정씨가 광주우행 편도 티켓만 갖고 있던 점으로 미뤄 도주의도가 있었던 것으로 판단했다. 또 친구 이씨가 조희팔 관련 업체 말단 직원이고, 이씨 명의로 제과점을 개설했으나 실제로는 정씨 부모가 운영한 것 등을 감안할 때 형식상 동업에 불과한 것으로 보고 있다. 이밖에 경찰은 정씨가 '스크린 골프 사업을 위해 중국에 갔다'고 진술했지만 2007년 이후부터 최근까지 중국만 무려 23차례 드나든 것을 확인, 조희팔 측과 접촉 여부도 조사할 방침이다. 경찰은 이 가운데 21차례가 조씨가 중국으로 밀항한 2008년 12월 이후에 이뤄진 점에 주목하고 있다.

앞서 정씨는 조희팔이 중국으로 도피하자 대구경찰청 수사2계에 근무하던 2009년 엔타이로 건너가 조희팔 일당으로부터 골프 접대와 수십만원 상당의 향응을 제공받은 혐의로 2012년 9월 구속기소됐다. 그러나 1, 2심에서 모두 징역 10월에 집행유예 2년, 추징금 51만원을 선고받고 풀려났다. 당시 경찰청 특수수사과는 정씨의 뇌물수수 혐의도 포착했다. 그러나 혐의를 입증하기 위해서는 강씨 등 참고인 조사가 필수적이지만 이들이 잠적한 상태여서 조사할 수 없다고 판단하고 사법처리를 보류하는 이른바 '참고인 중지' 의견으로 사건을 검찰에 송치했다. 따라서 강씨가 중국에서 붙잡혔으나 조사가 이뤄지지 않은 시점에 경찰이 정씨의 구속영장을 신청하더라도 영장 발부를 장담하기 어려운 것이 아니냐는 지적도 나온다. 이에 대해 경찰은 "그동안 단순 동업 관계였다고 주장한 정씨와 이씨의



조희팔



강태용

진술이 허위였다는 중요 참고인의 진술을 확보했고, 정씨가 증거 인멸이나 도주할 우려가 충분히 있는 것으로 판단한다"고 말했다. 그러나 그동안 강씨 등 진술이 없어 정씨를 처벌할 수 없었다던 경찰이 갑자기 중요 참고인의 진술을 확보했다는 설명은 납득하기 어렵다는 비판도 나오고 있다. 검찰이 기록을 검토한 뒤 구속영장을 청구하면 법원은 오는 16일 정씨에

대한 영장 실질심사를 하게 된다. 그러나 검찰이 청구하지 않을 경우 정씨는 인천공항에서 체포된 시점을 기준으로 48시간 이내인 15일 오후 8시 45분께 석방된다. 경찰은 검찰이 영장 청구를 하지 않거나 법원이 실질심사 후 구속영장을 발부하지 않아 정씨가 풀려날 경우에 대비해 출국금지 조치를 내렸다. duck@yna.co.kr



윤일병 가해사건의 주범인 이모(28) 병장이 교도소에서 또 가혹행위를 저지른 것으로 밝혀졌다

"내가누군지알아?"... 윤일병 가해자 교도소에서 또 가혹행위

수감중 다른 수감자에 성기보여주고, 불펜 찌르고

(서울=뉴스1) 조영빈 기자 = 지난해 윤일병을 구타 등 가혹행위로 숨지게 한 사건의 주범인 이모(28) 병장이 교도소 안에서 수형자들에 대해 또 다시 가혹행위를 한 것과 관련, 군 당국이 이같은 일이 재발되지 않도록 하겠다고 밝혔다. 나승용 국방부 부대변인은 12일 "교도소 내 수용자 관리 문제에 있어 더욱 철저히 관리하겠다"며 "이러한 일들이 또다시 발생하지 않도록 더욱 예방활동을 강화할 것"이라고 밝혔다. 군 교도소 수감자에 대한 관리가 허술하다는 지적과 관련, 그는 "미결 수용실에서 여러 명이 같이 수용되다 보니 이런 일이 발생한 것 같다"며 "현재 별도로 분리해서 관리하고 있다"고 말

했다. 지난해 윤 일병을 숨지게 한 혐의로 징역 35년형을 받고 수감중인 이 병장은 지난 2~8월까지 함께 수감중이던 수용자를 대상으로 가혹행위를 한 것으로 드러났다. 이 병장은 다른 수감자에게 "내가누군지 알아? 윤 일병 사건 주범이다"고 말하며 악수를 건넨 다음 자신의 성기를 보여주며 희롱하거나 다른 수감자의 부모를 비방했다고 한다. 또 수감자의 목을 조르거나 병으로 때리고 불펜으로 찌르는 등 가혹행위를 저질렀으며, 지금까지 3명의 피해자가 발생한 것으로 확인됐다. bin1981@news1.kr

조희팔 사기사건 수사 첫 단추부터 잘못 꿴다

(대구=연합뉴스) 이덕기 기자 = 대구지방경찰청이 조희팔의 측근 강태용에게서 금품을 받은 혐의(뇌물수수)를 받아온 정모(40) 전 경사를 중국에서 검거함에 따라 그의 행적이 관심을 모으고 있다. 경찰에 따르면 정씨는 2007년 8월 대구 동구에서 제과점을 개업하며 강씨 측에서 1억원을 받았다. 이는 2012년 9월 경찰이 강태용 계좌를 추적하던 중 지인을 통해 정씨의 계좌에 1억원의 수표가 입금된 사실이 확인되면서 드러났다. 그러나 경찰은 혐의를 규명하기 위해서는 강씨 등 참고인 조사가 필수적이지만 이들이 잠적한 상태여서 조사를 할 수 없다고 판단하고 사법처리를 보류하는 이른바 '참고인 중지' 의견으로 사건을 검찰에 송치했다. 경찰이 밝힌 혐의대로라면 '단군 이래 최대 사기'라고 하는 조희팔 사건이 세상에 실체를 드러내기 1년여 전부터 이들 사이에 금품 거래가 이뤄진 셈이다. 정씨는 대구지방경찰청 수사 2계에 근무하던 2008년 11월 조희팔, 강태용 일당이 운영하던 유사수신 업체를 적발했다며 언론에 공개했다. 수사에 관련한 정씨의 상관들은 정씨가 해당 사건의 첩보를 가져와 수사에 착수했다고 기억했다. 당시 경찰은 대구 수성구 만촌동에 있는 한 유사수신업체 전산실과 기획실을 압수수색한 결과 이 업체가 대구와 부산, 인천 3개 지역을 거

점으로 2년여간 수조원대의 유사수신행위를 한 것으로 드러났다고 언론에 밝혔다. 따라서 이 회사의 실질적인 대표인 조희팔 등 관계자 8명에게 출국금지 조치를 내렸다고 덧붙였다. 특이한 점은 대구경찰이 사건을 공개하면서도 검거자는 단 한 명도 없었다는 것이다. 이와는 대조적으로 충남 서산경찰서는 정씨가 사건을 공개한 지 사흘 뒤 2조원대 유사수신행위를 적발해 조씨 관련 업체 중 하나인 (주)리브 대표 최모(53)씨를 구속하고 업체 직원 등 103명을 불구속 입건했다고 발표했다. 대구경찰이 충남 서산경찰서의 수사 사실을 알고 서둘러 사건을 공개해 결과적으로 조씨와 강씨의 도피를 도운 꼴이 된 것이 아니냐는 의혹이 제기되는 대목이다. 게다가 정씨는 2009년 5월 중국 엔타이로 건너가 조희팔·강태용과 만난 것으로 드러났다. 정씨는 이들에게서 식사는 물론이고 골프와 양주 접대까지 받았다. 거액을 선뜻 전달할 정도로 친분을 유지해온 정씨가 조씨 등과 관련한 사건을 세상에 첫 공개한 사실을 감안할 때 조씨 일당이 중국 땅에서 정씨에게 접대까지 했다는 것은 이해하기 어려운 부분이다. 정씨가 이들을 찾아간 것은 대구경찰청 수사2계에 함께 근무한 임모(47) 전 경사를 비호하기 위한 것으로 보인다는 분석이 나오고 있다.

임씨는 2008년 8월부터 2009년 12월까지 강태용의 부탁으로 범죄수익금 6억원을 받은 뒤 한 상장기업 주식을 사들여 범죄수익을 은닉해주는 등 이들과 인연을 맺었다. 그러나 그뒤 이들을 배신하고 경찰 수사에 협조했다는 이유로 조씨 일당의 협박을 받던 중이었다고 한다. 정씨는 중국에 간 것이 2012년 9월에 발각돼 파면조치와 함께 재판에 회부됐다. 법원은 정씨에게 징역 10월에 집행유예 2년, 벌금 150만원, 추징금 51만원 등을 선고했다. 항소심에서도 집행유예형을 받은 정씨는 이후 잠잠히 지내다가 강씨가 붙잡히자 출국을 시도했다. 지난 13일 항공편으로 중국으로 갔으나 입국을 하지 못하고 사실상 광저우 공항서 공안 등에 붙잡혔다. 이에 따라 조희팔 사건은 애초부터 이들에게 돈을 받은 정씨가 사건을 담당하면서 첫 단추부터 잘못 꿴 것이 아니냐는 지적이 나온다. 게다가 대구경찰청 강력계장이던 권모(51) 전 총경이 2008년 10월 수사정보 제공, 수사 무마 등 명목으로 조씨에게서 9억원을 받은 것으로 드러나는 등 애초부터 수사는 제대로 될 가능성이 없었다는 비판이 나오고 있다. 이 같은 여론을 의식한 듯 대구경찰청은 강씨를 검거한 뒤 '조희팔 사건 특별수사팀'을 편성기로 하는 등 엄정 대처키로 했다고 밝혔다. duck@yna.co.kr



서울설렁탕

한식 세계화의
종갓집이 되겠습니다

1245 Commonwealth Ave, Allston | 617.505.6771



다가오는 봄,
서울설렁탕의 파전,
족발, 보쌈, 수육과 함께
가족 주류를 즐기세요!





서울설렁탕
Seoul Beef Soup

서울설렁탕 In Allston
1245 Commonwealth Ave, Allston
617.505.6771
SeoulBeefSoup.com



서울 SEUL
Seoul Food

서울 on Beacon Hill
155 Cambridge St, Boston
617.873.8880
SeoulFoodBoston.com

Salon Sabrina 헤어스타일리스트 영

염색과 파마로 손상된 머리결을
복구시켜 드립니다

전자 모락 트리트먼트



남자컷 25불/여자컷 30불/파마 70불 부터
디지털 130불 부터/케라틴 매직 220불 부터 시작합니다.

경력 압구정 김영남 미용실, 롯데호텔 마리 미용실, 송내 부천 박준 오픈 스텝
뉴욕 Fox헤어 스튜디오, SALON LOFTS sunny 운영

617.947.6840

25 church St. Watertown MA

Hammond Residential

Real Estate



배경은
Kalin Bae
617-981-1542
kbae@HammondRE.com



주윤희
Uni Joo
508-641-8924
ujoo@HammondRE.com



LEXINGTON
...\$ 2,999,900

고객과의 신뢰를 바탕으로 연간 \$2billion 이상 매출을 올리는 부동산!
보스톤 글로벌지가 선정한 'Top Place to Work'에 뽑힌 유일한 부동산!
38년 전통의 보스톤을 대표하는 Hammond 부동산!
18개의 지점과 400명이 넘는 에이전트가 여러분을 최고의 고객으로 모시겠습니다.

40 Grove Street, Wellesley 781.235.5115 • 506 Boston Post Road, Weston 781.893.4466

보스톤 코리아에서는 여러분의 제보를 기다립니다

전화: 617.792.6876 이메일: bostonkorean@hotmail.com



한인사회와 함께 걸어온 길,

보스톤코리아의
창간 10주년을
축하합니다



주 보스톤 총영사관

10th Anniversary

한인사회와 함께 걸어온 길,

보스톤코리아의
창간 10주년을
축하합니다



보스톤 한인회 일동



성양주안 다블뤼 보스톤 한인성당
St. Anthony's Double-Lu Boston Korean Church

하나님에 대하여,
진리에 대하여,
살에 대하여,
함께 고민하고 찾아 나서고자 하는
여러분을 초대합니다.

성 양주안 다블뤼 한인성당은
새임교자를 위한 교리반이
개설 되었습니다.
언제든지 등록 하실 수 있습니다.

미사안내

주일미사:
10:00 am (영어)
11:30 am, 4:30 pm (한국어)

평일미사:
화요일 10:30 am (한국어)
목요일 7:30 pm (한국어)

45 Ash St, Newton, MA 02466
617-558-2711, 617-244-9685
office.kecb@gmail.com
www.stdavefuyehurch.org

하나님을 기뻐하는교회살을 노래하는교회

나사렛사람의교회
KOREAN CHURCH OF THE NAZARENE

주일예배 오전 11시

*"하나님은 가까이 계시합니다.
나사렛사람의교회도
가까이 있습니다."*

900 Main Street
Reading, MA 01867
보스톤 북쪽
I-95 Exit 38B
(Rt. 28N)로 나와서
2 마일 왼쪽에 있습니다.
Tel. 781.439.1840

www.npeople.org
담당목사 유 경 열

미주한인예수교장로회
보스톤 은혜장로교회
BOSTON GRACE PRESBYTERIAN CHURCH

7 CLEMATIS ROAD, LEXINGTON, MA 02421
(In the Trinity Covenant Church)

Grace Bible: 수요일 저녁 7:30 | 주일 예배: 오후 2:00 | 금요 기도회: 저녁 7:30

이 집은 살아계신 하나님께 감사와 찬미와 영광을 돌리며 (딤후 3:15)

담당목사: 우시창
교회 (781) 715-0571 • 팩스 (781) 645-0407
http://bostongracechurch.org

가나안 부동산 손득한
Broker/Master of RE
www.canaanre.com

부동산 투자 / 아파트 렌트
주택 매매 / 비즈니스 매매

161 Harvard ave, Suite 2, Allston MA 02134
617.290.0623 | son2323@gmail.com

성경대로 믿으며
성경대로 가르치고
성경대로 실천하는 교회

사랑제일교회
LOVE FIRST PRESBYTERIAN CHURCH

담당목사: 권중상
Faith Theological Seminary, M Div.
New York Univ. M.E.
한양대학교 대학원
한기총 대한예수교장로회 미주노회 소속

교회 예배 안내

주일 예배	오후 2시
주일 학교	오후 2시
전도인 공부	오후 4시
화요 공부	오후 7시
수요 예배	오후 7시
구역 예배	각 구역별

* 모든 예배는 영어로 동시 통역됩니다.
All services are translated in English simultaneously

461 King St. Littleton, MA 01460 Tel: (978) 696-3293, (978) 844-2404
www.lovefirstchurch.com

보스톤 서부 장로교회
Boston-West Korean Presbyterian Church

어머님 마음같은 교회

주일예배: 오후 2시 | 주일학교: 오후 2시
중고동부: 오후 2시 | 대학부모임: 주일 12시
금요기도회: 오후 8시 | 구역모임: 구역별로

담당목사: 김학수
www.bostonwestchurch.org

657 Boston Post Road, Weston, MA 02493
교회 : 781.894.3958 목사관 : 617.969.5809

골프 레슨

USGTF 최성조 프로
Master Golf Professional
Certified Course Examiner

매스터 US 월드 티칭 프로
보스톤 한인 유일의
공인 코스 심사요원
sj.usgtf@gmail.com

857.600.6755

‘성령 안에서 하나되는 교회’

하나님과 나 사이에 죄로 인해 막혔던 담을 예수님이 무너뜨리셨습니다.
그 사랑으로 우리도 서로 사랑하며, 그리스도의 몸된 교회를 이루었습니다.
결순.. 은유.. 인내.. 사랑.. 용납.. 부르심에 합당한 삶을 살아야겠습니다.

여러분을 초대합니다.

금요찬양예배 저녁 8:00
주일예배 오전 10:00

주일 예배 오전 10:00
주일학교, 유스 예배 오전 10:00
금요찬양예배 : 금 오후 8:00
새벽예배 : 월-금 오전 5:30, 토 오전 7:00
청년모임 주일오후 12:30
속회모임 수 - 주일 속회별
중보모임 화,목 오후 8:00, 주일 오전 9:30
성경공부 주일 오후 12:30, 수 오전 9:30, 금 오후 9:30

비전 교회
80 Mt. Auburn St., Watertown, MA 02472 Tel: 617.744.9557
www.gracevisionumc.org

“보스톤에는 보스톤코리아가 있습니다”

지난 10여년간 보스톤코리아는 보스톤 언론으로서 외길을 걸어왔습니다. 항상 공정하고 바른 길을 걸도록 여러분께서 지켜봐 주십시오. 앞으로도 보스톤 한인 역사를 공정하게 기록하는 책임을 다하겠습니다.

보스톤코리아에서는 여러분의 제보를 기다립니다.

617.792.6876
bostonkorean@hotmail.com

bostonhanjin.com

여러분 가까이 있습니다!

한진
175 Harvard Ave. Allston, MA 02134
T: 617.782.2424 F: 617.782.2421

귀국이사 / 로컬이사 / 파워딩 / 택배 서비스

여권사진 / 이벤트 사진 / 영상 촬영 및 편집
그래픽디자인 서비스 / 디지털 포토 & 포토샵 튜터링

Nabis Studio



Together Festival

이웃과 은혜와 비전을 함께 나누는

더불어 축제

2015.10.25 (일) 오후 5시
비전교회

비전교회로 초대합니다!
서로 어울리면
은혜가 넘칩니다
함께 하면
기쁨이 커지며
더불어 살면
사랑이 흐르고



음악과 드라마, 그리고 먹거리!
언어와 연령에 관계없이
모두가 즐길 수 있습니다

첫번째
축제

주소 : 80 Mt. Auburn St. Watertown, MA
문의 : 617-905-8812, 617-744-9557



크라우저 앤 서 로펌

MIAMI – BOSTON – D.C.

이민법 / 국제법 전문 로펌 Specializing in Immigration / International Law

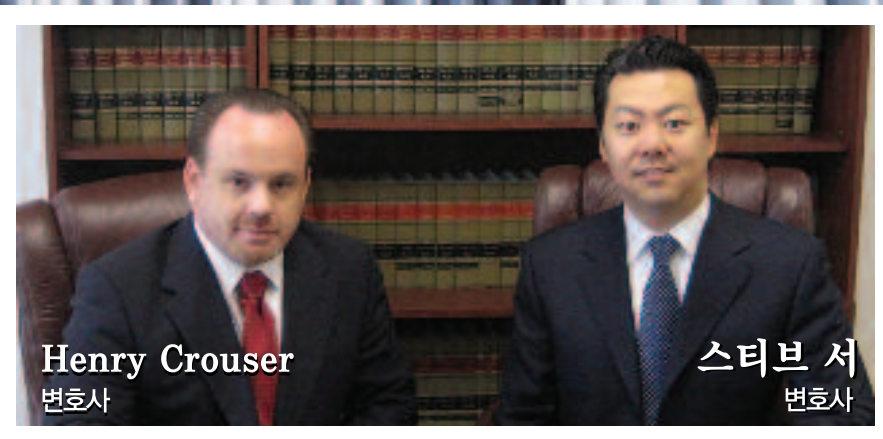

Henry Crouser
변호사

스티브 서
변호사



이지니
변호사

이소영
변호사

곽보나
변호사

Yuqi Wu
중국인 스태프

박재영
사무장

전문 분야

- 전문인력 취업비자 (H-1B)
- 단기연수원 비자 (H-3)
- 주재원 비자 (L-1)
- 특기자 비자(O-1, P-1)
- 취업이민 (EB-2, EB-3, EB-4)
- 종교비자 (R-1)
- 투자이민 (EB-5)
- 투자비자 (E-2)
- 교수 및 연구직 (EB-1, NIW)
- 가족초청이민
- 시민권 신청
- 추방재판

VISIT US AT :
www.stevesuh.com / www.suhlawayer.com

Crouser & Suh PLLC

251 Harvard Street Suite 6, Brookline, MA 02446

Tel: 617.566.7979 Fax: 617.566.7982

Email: info@stevesuh.com



전 미주 지역의 Network과 Teamwork 그리고 다년간의 경험과 New Star 부동산만의 노하우를 바탕으로 고객의 성공과 이익을 위해 최선을 다하겠습니다.

매주 40대 한인 부동산 그룹 / 20여년 역사 / 1500명 이상의 에이전트 / 연30%의 매출실적 / 20여 개의 대외지사 / 한국 및 캐나다 자회사



백영주
617-921-6979



Kwang O Kim
617-792-8615



Joanne Song
617-797-3562



Sue Rong Tsai
617-792-8842



Yukai Sun
860-830-8599



Thomas Park
617-880-9790



이제봉
781-654-5281



애나 정
617-780-1675



최진민
617-877-0387



Ritika Chopra
617-697-1191



Michael Yun
617-459-5985



OT Kim
617-620-8242

단독주택 Single Family



\$629,000
Sharon, MA
4 Beds, 2.5 Baths, 2416 sf.
New HVAC system 2015
New Roof 2007, 좋은 학군
이현주 401-935-3397



\$629,900
Sharon, MA
4 Beds, 2.5 Bath, 2436 sf.
새집보다 좋은 집
편리한 교통, 좋은 학군
이현주 401-935-3397



\$399,000
Sharon, MA
4 Beds, 2 Baths, 1410sf.
플레이룸, 오피스가 있음
많이 업그레이드 된 집
이현주 401-935-3397



\$739,000
Wellesley, MA
3 Beds, 2 Baths, 1656 sf.
Great Location!
조용한 주거환경, 좋은 학군
제니스리 978-806-6023

단독주택 Single Family



\$599,000
Bedford, MA
3 Beds, 2 Baths, 2238 sf.
Quiet and nice place to live
Gina Choi 978-866-3248



\$325,000
Framingham, MA
3 Beds, 1.5 Baths, 1452 sf.
Excellent location
Gina Choi 978-866-3248



\$1,399,000
Lexington, MA
5 beds, 3.5baths, 4050 sf.
Maintained 2012
Top notch construction
OT Kim 617-620-8242



\$519,000
Tewksbury, MA
4 beds, 2.5 baths, 2958 sf.
Cul-de-sac 에 위치
편리한 교통
Kwang O. Kim 617-792-8615

단독주택 콘도 Condominium



\$569,000
Wilmington, MA
3 Beds, 2.5 Bath, 3100 sf.
편리한 교통, 관리가 잘된 집
Anna Jung 617-780-1675



\$949,900
Arlington, MA
5 Beds, 3.5 Bath, 3498 sf.
Quiet Cul-De-Sac
Anna Jung 617-780-1675



\$560,000
Boston, MA
1 Bed, 1 Bath, 709 sf.
Luxury condo
Jay Lee 781-654-5281



\$318,000
Hopkinton, MA
2 Beds, 2.5 Baths, 1651 sf.
좋은 가격의 깨끗한 콘도
Michael Yun 617-459-5985

Investment
E-2 & EB-5 투자
문의: 781-259-4989

한국프랜차이즈 가맹주 모집
Call for detail
S.J Park 617-304-7001

Condo-Townhouse
\$273,900
Maynard, MA
2 Beds, 1.5baths, 1930sf.,
Anna Jung 617-780-1675

Condo Rental
\$2,500
Boston, MA
1 Bed, 1 bath, 709sf.,
Jay Lee 781-654-5281

Restaurant
\$275,000
Boston, MA
5년된 샌드위치 스토어
Jay Lee 781-654-5281

Restaurant
\$130,000
Cambridge, MA
High traffic main road
발전 가능성이 매우 높음
Sue Rong Tsai 617-792-8842

Condo Rental
\$2,900
Lexington, MA
3 Beds, 2 baths, 1400sf.,
Janice Lee 978-806-6023

Condo Rental
\$1,600
Acton, MA
2 Bed, 1 bath, 820sf.,
Gina Choi 978-866-3248

Lexington Office
40 Waltham Street, Lexington, MA 02421
Tel. 781.259.4989 Fax. 781.259.4959
www.BostonNewStarRealty.com

Newton Office
1111 Washington St. Newton, MA 02465
Tel. 617.969.4989 Fax. 617.969.4959
www.NewStarRealty.com

Agent 모집합니다. 781.259.사구팔구 617.969.사구팔구



1111 Washington St, Newton, MA 02465
40 Wallham Street, Lexington, MA 02421

www.BostonNewStarRealty.com
www.NewStarRealty.com

Each office independently owned and operated
미국 최대의 부동산 그룹 / 2008년 100대 / 2012년 100대 부동산사 /
전국에 1,000여 개의 사무실 / 100,000명 이상의 직원 / 100만 가구의 고객



김형진
781-956-0409



박성종
617-304-7001



Hazel Seung
617-895-7676



Shell Yu
781-526-2416



제니스 리
978-806-6023



신보경
508-361-6064



Claudia Lee
617-817-사구팔구



이현주
401-935-3397



Gina Choi
978-866-3248



Sara You
617-899-3566

Restaurant  \$350,000 Cambridge, MA Center of Harvard Sq. Including Liquor license 3400 sf. Capacity of 120 people Anna Jung 617-780-1675	Restaurant  \$225,000 Boston, MA 5년된 큰 샌드위치 스토어 Great potential to grow Jay Lee 781-654-5281	Full Plant Cleaner  \$180,000 Salem, MA Salem Downtown Turnkey Business Kwang O. Kim 617-792-8615	Restaurant  \$499,900 Brookline, MA Coolidge Corner 전철역 근처 Restaurant w/ Liquor 5000 sf. 180 인석 Anna Jung 617-780-1675
Business Consulting  레스토랑 셧업 컨설팅 SJ Park 617-304-7001	Commercial  커머셜 건물 투자 S.J Park 617-304-7001	비즈니스 빈자리  센트랄 sq., 하버드 sq. 올스톤, 뉴튼 센터 S.J Park 617-304-7001	병원건물  \$860,000 Worcester, MA 6552 sf., 38대 주차공간 Umass Memorial 병원 옆 Anna Jung 617-780-1675
Coin Laundry  \$55,000 Brookline, MA Drop-off and coin laundry Good location for business Anna Jung 617-780-1675	Restaurant  \$199,900 Newton, MA Korean-Japanese Restaurant Sushi bar and liquor license Anna Jung 617-780-1675	Sushi Bar  \$90,000 Newton, MA Good Location 성장 가능성 많은 비즈니스 Anna Jung 617-780-1675	Full Plant Drycleaner  \$19,000 Norwood, MA 40 lbs Washing Machine 넓은 주차공간 Anna Jung 617-780-1675
Investment E-2 & EB-5 투자 문의 781-259-4989	Restaurant \$290,000 Somerville, MA Famous Restaurant, As-is SJ Park 617-304-7001	Restaurant \$440,000 Boston, MA Well-Established, As-is SJ Park 617-304-7001	Restaurant \$2,600,000 Dedham, MA Legacy Place Center Sue Rong Tsai 617-792-8842
Restaurant \$490,000 Boston, MA 발전가능성이 많은 비즈니스 SJ Park 617-304-7001	Full Plant Cleaner \$260,000 Chelmsford, MA Chelmsford downtown Anna Jung 617-780-1675	Restaurant \$198,000 Cambridge, MA 하버드 스퀘어에 위치 Anna Jung 617-780-1675	APT Rental 보스톤 아파트 전문가! 가격, 지역, 방 갯수 등 원하시는 조건에 맞추어 찾아 드립니다. David Kim 781-956-0409



최고의 실력과 탄탄한 경력을 갖춘 에이전트들이
여러분을 위해 기다리고 있습니다.



지금 곧 전화하세요 !!!

오빠스시 OPPASHUSHI
www.oppashushi.com

사시미:
상징적인 영어와 로마자로 참치, 방어, 흰푸나, 레드스네이크, 생굴과 생우디, 한치의무침과 배운양까지

스시와 롤:
상징적인 로마자로 참치, 스프리시 셀론, 히마케, 장어, 생우, 오징어 등등

사시미 폭코스 김밥

안녕하세요 교민여러분,
얼스톤에 위치한 저희 오빠스시에서
싱싱하고 맛있는 사시미와
스시, 롤과 김밥을
365일 캐더링
예약 판매합니다.
각종모임에 애용바랍니다.

617-202-3808 • 185 Harvard Ave. Allston, MA 02134

한인업소록

Korean Business Directory

이민법 전문 변호사



스티브 서

비자 / 영주권
투자이민/취업이민
Lawcity7@gmail.com

617-877-3435

www.Stevesuh.com

Vol. 11 No. 41 October 16 2015

한인들과 함께하는 좋은 신문 Bostonkorean@hotmail.com

발행처 : The Boston Korea

161 Harvard Avenue, Suite 13, Allston, MA 02134 전화: 617-254-4654, 광고문의 전화: 617-903-3010

한진택배 HANJIN EXPRESS
보스톤 대리점

Tel 617.782.2424
175 Harvard Ave St14A, Allston, MA

업소탐방 308

김재훈 태권도 퀸지 도장

(Jae H. Kim Taekwon-Do Institute)

1453 Hancock St, Quincy MA 02169
617-773-2000
www.tkd-quincy.com

Welcome, **7DO** 한국 방송 3사 케이블 TV 무제한 시청

언하는 한국 방송 언하는 시기에
내마음대로 무한대로 시청하다

티보 플레이어만의 특별한 장점

화질을 비교해 보세요
HD TV의 선명한 화질

YTN 과 아리랑 방송 24시간 실시간 방송 시작!
라이브 생방송도 즐기고 원하는 시간에 무한대 시청도

방송3사와 케이블 합법 계약
공급업이 티비를 시청하세요

월 \$39.99 (2년 약정시)
시내 가입자의 경우 월\$29.99



(보스톤 = 보스톤코리아) 함요한 기자 = 퀸지 행콕 스트리트에 위치한 김재훈 태권도 도장은 보스톤 김재훈 태권도 본점 외 다섯 곳의 도장 중 한 곳이다. 퀸지 도장은 김재훈 총관장의 제자인 송길호 관장이 도장을 맡고있다.

퀸지 도장은 1994년에 설립되어 약 21년 가까이 운영이 되고 있다. 이 도장에는 인도, 중국, 백인, 흑인 학생들이 대부분이며 한인 학생들은 총 3명 정도 된다. 송 관장은 "퀸지에 한인들이 많이 거주하고 있지 않기 때문에 외국학생들이 대부분이다"고 말했다. 이 도장에서 태권도를 배우는 학생은 어린아이들과 학생들은 물론 어른들까지 그 폭이 넓다. 10년 넘게 태권도를 배우고 있는 이들도 많다.

김재훈 태권도 도장에는 약 40여개의 클래스가 오전, 오후, 저녁반으로 나눠 매주 진행 되고있다. 클래스는 보통 품세, 겨루기, 성인, 가족, 학생 등으로 나뉜다.

퀸지 도장에는 송 관장을 포함해 총 6명의 사범이 학생들을 지도하고 있다. 기자가 도장을 방문했을 때 마침, 6명의 사범 중 양우석 사범이 반을 진행하고 있었다. 그의 우렁찬 목소리는 도장 밖에서도 선명하게 들릴 정도로 태권도 기상을 느낄 수 있는 목소리였다.

소리였다.

송 관장은 "김재훈 태권도 도장에서는 공놀이나 줄넘기, 달리는 하지 않고 정통 태권도에만 집중한다. 겨루기를 할 때에도 규칙이 거의 없으며 말 그대로 상대를 때려 눕히는 정통 겨루기로 진행된다"며 "아이들에게 무술을 가르치고 한국인의 강한 정신을 외국 학생들에게 깊이 심어주는 것이 목표이다"고 덧붙였다.



특히 겨루기에 있어 김재훈 태권도 도장에서는 발차기 외에도 팔을 많이 사용하도록 가르치고 있다.

김재훈 태권도에서는 공립 학교에서 무술이나 시범을 보이지 않는다. 그 이유는 정통한국 태권도가

미국 학교에 들어가면 정통적인 면이 없어지고 학교에서 원하는 태권도의 모습으로 변모되기 때문이라고 밝혔다.

전통의 태권도와 한국인의 강한 정신력을 김재훈 태권도에서 체험 할 수 있다. 퀸지 도장은 오는 24일 오후 2시 퀸지 센터에서 US 한마당 2015를 기념해 태권도를 선보일 예정이다.

김재훈 태권도 퀸지 도장의 운영시간은 평일 아침 9시부터 저녁 9시 30분까지며 토요일은 오후 5시까지, 일요일은 오전 11시부터 오후 3시까지이다.

jham@bostonkorea.com



지구촌방주교회
Global Ark Baptist Church

2015 출애굽기 시리즈
주일에매 1PM, 담임목사 유영일

bgabc.org
홈페이지에서 설교, 찬양 영상 영이 설교본을 찾아보실 수 있습니다

493 Main St. Malden, MA 02148
TEL: 617.838.6434
global ark baptist church in malden

장 음식 주문

- 김밥 및 떡 전문
- 생일잔치, 교회모임
- 돌, 회갑, 계모임 음식
- 대학교 파티, 결혼식
- 저렴한 가격
- 맛있고 풍부한 음식

Tel: 781-648-0584

보스톤 봉사회

의료보험안내
무료세금보고

508-740-9188

보스톤코리아 업소탐방

신청 방법:
전화번호 617-254-4654
bostonkorean@hotmail.com

코리아 여행사

617.267.7777
1.800.473.1922

오리엔트 여행사
Orient Travel

617.536.8888
myorienttravel@gmail.com
theorienttravel@yahoo.com

CHOISIGNS & DESIGN

LED Sign, Channel Letter, Truck Lettering, Banner, Poster, Window Letter, Car Sign, Lighted Box, All Types of Signs.

간판 및 사인

617.470.1083
e-mail choisigns@yahoo.com

한인 업소록

Korean Business Directory

한인들과 함께 하는 좋은 신문

보스톤코리아

BOSTONKOREA.com

현재 한인업소록의 각종 전화번호를 업데이트 하고 있습니다. 혹 누락된 번호가 있으면 617-254-4654나 bostonkorean@hotmail.com으로 바로 연락 주십시오. 즉각 반영 해서 올리도록 하겠습니다.

간접 주요 전화

가정폭력상담소(Ex. 33)	617-338-2352
견인	800-632-8075
고등교육위원회	617-727-7785
고등교육정보센터	800-442-1171
공중위생국	617-624-6000
구세군	617-536-7469
국세청	800-829-1040
날씨문	617-976-6200
로간국제공항	800-235-6426
미아찾기	888-477-6721
백배지역	617-345-7958
보스턴공립학교	617-635-9000
보스턴수도	617-989-7000
보스턴시청	617-635-4500
보스턴청영사관	617-641-2830
사우스역	617-345-7958
사회보장국	800-772-1213
성폭행	781-237-9110
성폭행	617-492-8300
시간문의	617-637-123
아동보호	617-748-2000
아동학대	800-792-5200
알고음/마약	617-445-1500
여성학대	617-248-0922
온전연허	617-351-4500
텔레어	617-348-8500
자원봉사	800-522-8086
적십자	800-564-1234
전화신청 (Verizon)	800-941-9900
전화교장선교(Verizon)	617-555-1515
택시	617-343-4475
AAA	800-222-4357
FBI	617-741-5533
MBTA	800-392-6100
NSTAR가스	800-572-9300
NSTAR 전기	800-592-2000
RCN케이블TV/전화	800-746-4726

한인회

뉴잉글랜드 한인회	781-933-8822
뉴햄프셔 한인회	603-767-1356
로드아일랜드 한인회	401-368-0467
메인한인회	207-756-0092
버몬트 한인회	802-734-2521

주요 단체

국제대한여성선교연합회	978-407-7554
국제대한여성선교연합회(가)	603-889-8201
뉴잉글랜드클럽협회	617-438-9763
뉴잉글랜드공공근로회	978-902-8305
NE교육자협회	978-394-3060
뉴잉글랜드문인협회	978-688-3137
뉴잉글랜드산악회	774-270-1948
뉴잉글랜드시민협회	508-962-2689
뉴잉글랜드교회협의회	978-394-3060
뉴잉글랜드해변대전우회	617-833-1360
대사추세추진위원회	603-894-5425
민주평통보통협의회	413-535-0916
보스톤 대한체육회	781-326-9009
보스톤산악회	978-569-3256
보스톤한미노인회	978-994-5490
재미교과기술행회	857-998-7043
재향군인회	339-298-7187
세안인협회	508-826-5270
이북도도민연합회	978-514-3399
한인학교연합회	781-424-5269
FA한인경제인협회	401-481-4900
한국언어이동학(메인)	207-878-5652
6.25참전유공자회	978-725-9597
보스톤 한미예술협회	781-367-5993

동창향우동호회

건국대학교동창회	401-738-8735
경기고등학교동창회	508-995-7242
경기여고동창회	781-861-0437
경북고동창회	617-921-8799
고려대학교 교우회	617-795-1779
뉴잉글랜드산악회	774-270-1948
배재중고등학교동창회	978-474-4780
보스톤산악회	978-569-3256
보스톤한인사회관	617-789-4964
산사람	774-270-1948
서경대동문회	617-599-9869
서울고 동문회	617-792-2635
서울대학교동창회	978-821-9434
서울신학대학교동창회	
성곡관대동창회	802-734-2521
영정중고등학교동창회	508-541-6969
이화여고동창회	617-277-0730
이화여대동창회	978-390-1552
중앙대학교동창회	603-622-8883
강원도민회	617-875-1801
충청향우회	678-717-8800
한양대동문회	781-708-3160

언론

보스톤코리아	617-254-4654
한인일보	781-933-8822
한국일보(뉴욕)	718-482-1111
Grapevine Times	781-548-9945

종교

기독교	
구세군 물든교회	617-792-8780
그린랜드 연합감리교회	603-430-2929
글로벌 미션 보스톤교회	617-913-3074
나사렛사립교회	781-439-1840
뉴잉글랜드감리교회	617-969-0507
뉴턴 아름다운 교회	617-869-8159

갈보리교회	413-789-9888
구세군물든교회	617-792-8780
그레이스연합감리교회	203-459-8517
그리니치한인교회	203-861-1134
그린랜드연합감리교회	603-430-2929
나사렛사립교회	781-439-1840
내슈아한미음교회	603-888-8040
뉴잉글랜드감리교회	617-969-0507
뉴잉글랜드한미교회	413-567-9142
뉴턴 아름다운 교회	617-869-8159
뉴햄프셔감리교회	617-990-7619
뉴햄프셔장로교회	603-437-5134
뉴햄프셔한인교회	603-264-6799
라이코스교회	978-387-1115
라이스한인침례교회	508-926-8236
로드아일랜드성당교회	401-353-0983
로드아일랜드제일교회	401-944-0250
리생명의길장로교회	401-821-2311
메리맥 교회	978-806-1363
목양교회	617-223-1690
무지개교회	207-774-1617
말할한인교회	978-244-0691
렉싱턴 풍성교회	617-953-0856
버클랜드 침례교회	617-864-5948
보스톤 국제교회	617-459-6479
보스톤 감리교회	781-393-0004
보스톤 사랑의교회	617-285-8870
보스톤 사랑제일교회	978-844-2404
보스톤 은혜장로교회	781-715-0571
보스톤 새로남교회	617-947-6765
보스톤 새생명교회	978-777-1800
보스톤 생명의 교회	978-578-6987
보스톤서부장로교회	781-894-3958
보스톤 성결교회	781-275-8233
보스톤 성령교회	781-396-1004
보스톤 소망교회	781-686-5526
보스톤시온성교회	978-758-4541
보스톤신일교회	781-279-3270
보스톤 온누리교회	781-933-7044
보스톤웨슬레감리교회	781-393-0004
보스톤 장로교회	508-435-4579
보스톤 제일교회	617-458-2733
보스톤 주님의교회	617-966-9608
보스톤 중앙교회	617-230-5004
보스톤필그림교회	857-636-9985
보스톤 한인교회	617-739-2663
보스톤 한우리교회	978-454-0454
보스톤한인연합교회	617-923-9581
북부보스톤감리교회	617-700-0621
비전교회	617-308-2391
새빛교회	774-249-0022
새우살렘교회	904-400-9386
선한목자장로교회	781-861-7799
성요한 교회	617-413-5372
순복음 보스톤교회	413-789-4522
스프링필드한인장로교회	413-781-2477
시온감리교회	601-739-8439
안디옥 교회	978-534-3394
열방교회	617-620-2362
에이치 앤젤교회	978-772-3359
엘리스트 한인장로교회	413-549-6495
엘리스트 시온교회	413-549-9200
올스톤한인교회	617-642-7403
우스터 교회	508-799-4488
워싱턴시온교회	918-876-2815
임마누엘 연합교회	617-818-5596
자연교회	603-437-6151
좋은영교회	978-390-6613
지구총방주교회	617-838-6434
케임브리지한인교회	617-491-1474
케임브리지연합장로교회	781-861-3877
켄싱턴성령교회	617-770-2755
하바드 한인교회	617-441-5211

불교

문수사	781-224-0670
서운사	508-755-0212
심광사	617-787-1506
원불교	
원불교보스톤성당	617-666-1121

천주교

보스톤 한인천주교회	617-558-2711
로드아일랜드한인천주교회	401-499-8258

간판

조이스간판	617-470-1083
-------	--------------

건강식품

보스톤정관장 브랜드스토어	781-238-0303
---------------	--------------

건축

글로벌건축	617-645-6146
김원태 건축사	617-620-8242
김민건축	508-650-8844
선아건축	508-230-5878
솔로몬 DRYWALL	978-761-0623
신중축 루핑사이드 침문	617-999-9616
이블드 건축	617-833-1360
파인항건축	617-688-6833
한샘(주)	781-487-0101
ECO Construction	781-608-2971
E/Y 건축	617-590-3472
J.C건축	781-738-7871
J&D 인테리어	617-645-6661
LEE'S건축	617-538-0558

골프개인

골프레슨	617-458-2733
골프스쿨	617-775-5527
남궁연골프교실	978-474-4780

ABC골프	603-401-7990
최현주 골프 레슨	339-223-4700

공인 회계사

김양일 회계사	617-901-0707
김창근 세무사	781-935-4620
노성일공인회계사	781-863-2232
이현주 회계사	781-944-2442
이명원 회계사	617-455-8073
정진수회계사	508-584-5860
한미선회계사	617-792-2355
한성애회계사	617-283-7151

꽃

미스터화원	617-666-3116
데코플라워	617-875-0648
앤더슨꽃집	781-894-1843

금융/모기지

인디펜던트(류영욱)	617-777-2929
이중지리	781-591-2722
이종수파이낸스	617-799-6158

냉동/에어콘/히팅

JK 플러밍	978-303-7000
Nirvana Air	508-473-3429

노래방

도레미노래방	617-783-8900
진 노래방	617-782-9282

도서관

뉴햄프셔한인도서관	603-644-1991
보스톤공립도서관	617-539-5400

당구장

올스톤당구장	617-782-0969
--------	--------------

동물병원

김분수 동물병원	978-851-3626
윤상대 동물병원	978-343-3049
제임스김 동물병원	978-658-5282

떡/잔치/반찬

형제떡집	978-975-3303
장흥수부동산	617-648-0584
한아름	617-547-8723

미용실

가위소리	617-782-8111
그레이스커파티어	978-468-0039
그레이스커파티어	617-331-1011
단오 헤어살롱	617-413-5372
뷰티풀 헤어살롱	857-284-3879
세리 미용실	781-676-7374
알구정동열골방	617-438-0378
웨스트메인헤어	508-734-0446
티케이헤어디자인	508-768-7675
프로페셔널헤어디자인	978-772-7886
헤어 스크린	617-787-1735
헤어 센스	617-773-1220
헤어 Collage	617-354-4660
미용실 코리아LEE	617-913-3559
AYER BEAUTY SALON	978-772-6555
최희희헤어(Bless Image)	617-818-5596
헤어앤드그레이스살롱	508-879-7777

돌상 대여

해피돌상	617-583-2339
------	--------------

방송국

엔티비보스톤사업국	617-955-9112
-----------	--------------

변호사

김성식특허변호사/변리사	617-239-0839
김성근 변호사	781-438-6170
김성희 변호사	617-884-0002
김연진변호사	617-742-7707
김성근 변호사	781-438-6170
김성희 변호사	617-884-0002
김연진변호사	617-742-7707
박현중특허변호사	978-474-8880
성기주변호사	617-504-0609
스티브지 변호사(미인법)	203-852-9800
윌드랜드/엑커맨변호사	203-324-6155
장우석 변호사	781-712-1706
정선진변호사	617-230-0005
피터전변호사	203-386-0503
JOHN DOWNEY 법률사무소	647-964-5809
STEVEN S. KIM 변호사	617-879-9979
Joy Lee 변호사	617-624-0292
Young Lee Danesh	617-367-4949

병원

가정의	
그레이스 김 가정의	978-475-5656
내과	
송민근	617-696-7600
허버트뱅크(이재용)	617-421-2282
한서동내과	401-722-0305
산부인과	
최의웅산부인과	401-726-0600
이윤노산부인과	508-427-3000
소아과	
장경이 소아과	978-687-2119
심리상담	
배주은심리상담사	617-566-1055
심리상담	
사무라이	617-236-7672

김자향심리치료사	781-769-8670 x6080
양미아헤일리케어셀링	508-728-0832
임나경심리상담사	617-738-9622

재활의학

가족물리치료병원	781-365-1876
닥터스통증병원	617-731-1004
성진우정추신경전문	978-688-6999
추 남남 D.C.	617-230-4250

치과

김동원치과	978-689-9363
김정구 치과	860-623-2601
브라이언윤치과	978-655-1583
신영목 치과	617-265-5606
안 치과	781-647-8000
엑셀패밀리덴탈	617-471-6970
이영환치과	508-987-8228
이오셉치과	617-431-7295
케임브리지덴탈	617-492-8210
케임브리지덴탈	617-871-1482
퀸지스아치과	617-471-2184
퍼스트코이스덴탈그룹	781-894-1127
프루펙트덴탈그룹	617-576-5300
한은애교정치과	781-894-1127
아이코덴탈	781-861-8978
ASHLAND FAMILY DENTAL	508-881-7272
장승혁보철임플란트	617-

▶광고 마감: 매주 화요일 오후 5시 (신문) ▶수표 보내주소: Payable to: The Boston Korea 161 Harvard Ave, Suite 13 Allston, MA 02134

**사업의 시작은
이경해 부동산**

Tel 800.867.9000
Cell 508.962.2689
email: kayleebrokers@aol.com
www.leebrokers.biz

알뜰 나눔터 안내

보스톤코리아는 2013년 5월 1일부터 새로운 알림광고 요금정책을 적용합니다. 보스톤 코리아 네이션 와이드 광고를 선택하시면 LA, 애틀랜타, 뉴욕, 시카고, 애틀랜타, 달라스, 시애틀 및 보스톤까지 총 미주 8개 지역의 오프라인 신문을 통해 광고를 동시에 내보내도록 합니다. 네이션 와이드의 광고는 총 5줄까지 가능하며 한 달 광고료는 \$50입니다. 여러분의 많은 이용 바랍니다. **N**은 보스톤 지역 외 네이션 와이드 광고임을 알려 드립니다. 만약 보스톤 지역 광고만을 원하실 경우 한 달에 \$30입니다. 결제는 그레딧카드로 하실 수 있으며 개인수표 또는 머니 오더 등을 보내주셔도 됩니다. 신문 광고 마감은 매주 화요일 오후 5시입니다. 보스톤코리아닷컴 광고는 신청 당일 업데이트 가능합니다.

구인

광고 문의 617-254-4654

베드포드지역 세탁소에서
딜리버리맨 구합니다.
S. 781-275-7600, C. 781-801-6896

네슈아에 있는 식당에서 주말(금.토.일)
파트타임 일하실 분 구함.
T. 617-851-1648

린 세탁소에서 수선하실 분, 프레스와
헬퍼 구함.
T. 617-840-1833

**룸렌트 및
매매**

광고 문의 617-254-4654

수선/드랍스토어 매매. 조용하고 좋은
위치. 현재 성업중. 연매상 \$100,000
기술전수 가능. T. 781-697-1726

N [노래방구인]
버지니아지역
가족같이 일하실분
숙소제공(깨끗한 숙소)
T. 703-937-7798

N [구인]
워너로빈스 초이스 마켓 메이커 지역
한식주방장 및 헬퍼구함.
숙식제공 합니다.
T. 478-293-2311

위치좋은 세탁소 매매



NATICK 다운타운에 위치한
세탁소(수선 포함) 매매합니다.
새로 시작하기에 아주 좋은 기회!

매매가격: \$63,000.00

Call: Renee Chakalos (Century 21)
617-256-5502

4989 부동산매매는
뉴스나부동산
617-969-사구팔구
www.newstarrealty.com

JANE'S SALAD & BUFFET

**SERVING
SUSHI, SALAD & ASIAN FOOD**

781-698-5227, 617-204-1053

274 FRANKLIN ST.,
BOSTON, MA 02110



Get Educated. Do More. CLASSES STARTING SOON!
888.873.5082



CSI is the perfect choice when it comes to studying in the United States. CSI is ranked by SEVP as one of the top five F-1 and M-1 approved schools with the largest population of international students. Whether you are trying to apply for a student visa or transfer from another school, CSI can help.

CSI가 다른 학원들과 다른 특징 ?

- 저렴한 학비
- 인턴십을 통한 CTP획득 기회
- 영어 프로그램 공식 여름 방학
- 국제 학생입학 : 해외 학생들의 비자변경, 학교 편입을 도움

ESL Programs - \$3600 per year
English Programs - \$4200 per year
Skill Building Programs - \$4700 per year
*Books and supplies not included in tuition



CAMPUS LOCATIONS

Chicago • Skokie • Lombard • Gurnee • Elgin
Charlestown/Boston • Worcester

Computer Systems Institute is approved by the Division of Private Business and Vocational Schools of the Illinois Board of Higher Education and is authorized under federal law to enroll nonimmigrant alien students. Student visa and work authorization are issued to those who qualify. For more information about our graduation rates, the median debt of students who completed the programs, and other important information, visit our website at: http://www.csinow.edu/about-us/consumer-information. Program offering varies by campus. Tuition prices effective as of 5/1/14.



화려한 무대, 환희의 마술이 시작된다

'조선마술사' 유승호, '치명적 비주얼'

(서울=뉴스스타) 유수경 기자 = 영화 '조선마술사'(감독 김대승)의 1차 모션 포스터가 공개됐다. 마술사로 분한 배우 유승호의 매력을 최대치로 이끌어내 더욱 화제를 모으고 있다.

'조선마술사'는 조선시대 마술사의 이야기를 그린 작품으로 섬세함 속에 강렬함을 전하는 여운이 있는 연출력으로 인정 받은 김대승 감독의 신작이다. 20대 대표 배우인 유승호가 전역 후 선택한 첫 작품으로 많은 관심을 모으고 있다.

15일 공개된 1차 모션 포스터는 특히 마술사로 분한 유승호의 치명적인 아름다움이 돋보인다. 천천히 고개를 드는 순간, 바람에 머리카락이 날리면서 드러나는 푸른색의 한 쪽 눈이 신비로움을 더한다. 압도적인 비주얼로 여심을 자극하며 영화에 대한 기대감을 더한다.

유승호는 아름다운 외모에 무대 위의 카리스마를 갖춘 조선시대 최고의 마술사 환희 역을 맡아 치명적인 매력이 돋보이는 희대의 캐릭터를 탄생시켰다. 촬영 전부터 마술 연습과 더불어

액션까지 연마하며 역할에 대한 애정을 과시했다.

유승호뿐만 아니라 환희와의 만남으로 운명을 거스르려는 공주 청명 역의 고아라, 과거의 원한으로 환희를 노리는 청나라 최고의 마술사 귀몰 역의 광도원의 이미지 역시 곧이어 공개될 예정이다.

이들 배우뿐만 아니라 이경영, 조윤희와 박철민, 손병호, 조달한 등 한국영화계를 이끌어가는 최고의 배우진이 합세해 신구 연기와 배우들의 명불허전 앙상블을 완성했다.

김대승 감독은 기존 한국영화에서 볼 수 없었던 독특한 소재를 가지고 특유의 분위기 있고 안정된 연출력을 기반으로 해 드라마적인 완성도를 높였다. 또한 색다른 소재와 새로운 캐릭터 등을 통해 치명적인 매력으로 여심을 공략할 예정이다.

한편 '조선마술사'는 12월 개봉을 목표로 후반 작업 중에 있다.

uu84@news1.kr

'응답하라 1988', 가족을 소개합니다

(서울=뉴스스타) 명희숙 기자 = 쌍팔년도 쌍문동, 한 골목 다섯 가족의 왓지컬 코믹 가족극, tvN '응답하라 1988'이 다섯 가족 중 두 가족의 모습을 공개하며 다가오는 첫 방송에 대한 기대감을 높이고 있다. 오는 11월 6일 저녁 7시 50분 첫 방송.

tvN은 14일 오전, '성동일-이일화'네 다섯 가족의 모습과 '김성균-라미란'네 가족의 모습이 담긴 스틸컷 3장을 공개했다. 가난한 환경 속에서도 화기애애하거나 아웅다웅하는 모습을 보여주고 있는 '동일이네'와 번듯한 양옥집에 오손도손 모여 TV를 시청하고 있는 '성균이네'의 모습이 담긴 드라마 스틸컷을 공개하며 눈길을 사로잡고 있는 것.

"반지라도 살 만 합니다", 동일이네 다섯 가족

퇴근길 술에 취해 비닐 봉다리를 들고 자신을 마중 나온 딸 해리(성덕선 역), 아들 최성원(성노을 역)과 함께 함박웃음을 짓고 있는 성동일의 모습이 흐뭇함을 자아낸다. 한 일은행 만년 대리 성동일은 정 많고 사람 좋은 탓에 '빚 보증'을 잘못 서 월급은 반 이상 압류당하고 십 수 년째 반 지하 셋방살이 중이지만 희망을 잃지 않고 낙천적으로 살아가고 있다고. 이 가정의 유일한 걱정거리는 만나기만 하면 으르렁대는 자매 해리(성덕선 역)와 류혜영(성보라 역). 엄마 이일화를 가운데 두고 살벌한 신경전을 펼치는 자매의

모습이 담긴 사진은 공감과 웃음을 자아낸다.

"부자 된 지 얼마 안됐어요", 성균이네 네 가족

3인용 쇼파, 레이스 테이블보, 양탄자 등 럭셔리(?)한 아이템으로 가득 찬 양옥집에 김성균, 라미란 부부와 큰아들 안재홍(김정봉 역), 작은아들 류준열(김정환 역)이 모여 TV를 시청하고 있다. 사실 성균이네는 365일 수제비만 먹고 살 정도로 쌍문동 극빈층이었지만 돈벼락을 맞아 하루아침에 졸부가 됐다. 올해로 졸부 3년차를 맞았지만 성균은 아직 돈 쓸 줄 몰라 풀빵 하나 살 때도 손을 바들바들 떠는다고. 이런 남편의 모습이 못마땅한 미란은 남편과는 정 반대로 평평 베풀며 사는 캐릭터다. 이 집안의 유일한 근심거리는 현재 6수중인 큰아들 안재홍(김정봉 역)이다.

'응답하라 1988'은 2015년판 '한 지붕 세 가족'으로, 1988년 서울 도봉구 쌍문동에 사는 다섯 가족의 이야기를 담아낼 예정이다. 따뜻한 가족애, 우리 골목과 우리 이웃 등 평범한 소시민들의 이야기와 아날로그식 사랑과 우정으로 향수와 공감을 이끌어낼 계획이다. 1988년, 쌍문동 다섯 가족 중 두 가족의 모습과 이야기가 공개되며, 나머지 가족들에 대한 호기심을 자극하고 있다.

reddgreen35@news1.kr



'무한도전' 바보 어벤저스, 뇌순남·뇌순녀들과 창단식

(서울=뉴스스타) 장아름 기자 = '무한도전'에서 '바보 어벤저스'가 본격 출범한다.

MBC '무한도전-2015 특별 기획전'에서 하하와 황광희가 기획해 3위로 선정된 '바보 전쟁-순수의 시대' 특집은 연예계에 숨겨진 바보 이미지의 주변인들과 '바보 어벤저스'팀을 결성, 그들의 매력을 증명해보이고자 기획된 특집이다.

지난 10일 방송에서는 '바보 전쟁-순수의 시대' 특집의 뇌순남, 뇌순녀를 섭외하는 과정이 그려졌다. 홍진경, 채연, 은지원, 김중민, 심형탁, 간미연, 솔비 등이 모습을 드러내 화제가 됐다. 특히 의외의 이미지를 선보였던 심형탁은 단연 시청자들의 시선을 강탈하며 큰 이



슈가 되기도 했다.

이에 오는 17일 방송에서는 멤버들과 뇌순남, 뇌순녀들이 모두 한 자리에 모여 바보 어벤저스 창단식을 거행하는 모습이 공개될 예정이다. 초반에 다소 어색한 모습을 보였던 그들은 서약서를 낭독하고 진지한 모습으로 창단식에 임하면서 시간이 흐를수록 자연스럽게 어울렸다고 한다.

특히 뇌순남, 뇌순녀답게 순수한 면모로 서로를 배려하고 존중하던 그들은 서로에 대해 알아가는 시간을 가지면서 특유의 흥과 끼를 분출, 환상의 호흡을 자랑하며 녹화 현장을 후끈 달아오르게 만들었다는 후문이다.

한편 '무한도전'은 오는 17일 오후 6시25분 방송된다.

aluem_chang@news1.kr

신민아 김우빈, 실제 커플의 비즈니스 스킨십

(서울=뉴스스타) 온라인뉴스팀 = 신민아 김우빈이 달콤한 스킨십으로 눈길을 끌었다.

14일 지오다노는 '비긴 어게인' OST를 배경으로 한 '그 남자 그 여자-우리의 지금은 따뜻했다' 광고 영상을 공개했다.

1분 분량의 영상 속 신민아와 김우빈은 손을 잡고 길을 걷거나 커플 이어폰을 나눠 쓰고 음악을 공유하는 등 자연스러운 애정 표현으로 리얼 커플다운 사랑스러움과 행복함

을 자랑했다. 지오다노 측에 따르면 신민아와 김우빈은 광고 촬영 내내 사랑스러운 눈빛을 주고받았으며 서로에 대한 애정이 가득 느껴지는 달달한 애교를 보여줬다는 후문이다.

누리꾼들은 "신민아 김우빈 대박이네", "신민아 김우빈, 실제 커플은 다르다", "신민아 김우빈 잘 어울린다" 등 다양한 반응을 보였다.

star@news1.kr



한주간



시청률 순위

2015년 10월 5일 ~ 10월 11일

Nielsen Media TV 지상파 주간시청률

1	KBS1	일일연속극(가족을지켜라)	26.5%
2	KBS2	주말연속극(부탁해요엄마)	25.3%
3	MBC	주말특별기획(내딸금사월)	21.8%
4	KBS2	해피선데이	18.0%
5	KBS1	KBS9시뉴스	16.3%
6	MBC	무한도전	14.8%
7	MBC	일밤(복면가왕, 진짜사나이2)	14.1%
8	MBC	수목미니시리즈(그녀는예뻐다)	13.8%
8	SBS	아침연속극(어머님은내머느리)	13.8%
10	SBS	일일드라마(돌아온황금복)	13.4%

Tbo Play 주간시청률

1	SBS	창사특별기획(육룡이나르샤)
2	MBC	일일연속극(위대한 조강지처)
3	MBC	아침드라마(이브의 사랑)
4	SBS	일일드라마(돌아온 황금복)
5	KBS2	TV소설(별이되어버턴나리)
6	MBC	주말특별기획(내딸금사월)
7	MBC	월화특별기획(화려한유혹)
8	KBS1	일일연속극(가족을지켜라)
9	SBS	주말특별기획(애인있어요)
10	KBS2	주말연속극(부탁해요엄마)

* 한국 TV KBS, MBC, SBS를 월 \$37.99에 볼 수 있는 티보 (617-955-9112) 지금 신청하세요!

한주간 음원 차트 순위 10

01	또 다시 사랑	임창정
02	I (Feat. 버벌진트)	태연
03	바람이나 좀 쐬 (Feat. MIWOO)	개리
04	어깨	소유, 권정열
05	취향저격	iKON
06	보통연애 (Feat. 박보람)	박경 (블락비)
07	U R	태연
08	겁 (Feat. 태양)	송민호
09	커피 (Prod. by G-Park 박명수)	유재환, 김예림
10	레응	박명수, 아이유

숫자 퍼즐 (Sudoku)

	2			3				
			6	2		3	5	
	5							8
7	3	6		8		4		2
		2	1		4	7		
8		4		7		9	3	5
4							6	
	8	5		6	7			
			4				9	

10월 18일 - 10월 24일

재미로 보는 주간 운세 지문 철학원

www.askjiyun.com
213-739-2877



<p>쥐띠 마음속에 담아두었던</p> <p>● 운수: 변화를 주어야 할 때입니다. 현재 하고 있는 일이 부진하다고 판단되면 미련을 버리고 다른 방법을 찾아야 할 것입니다. ● 금전: 축소시켜 나가는 것이 유리합니다. 지금은 매매를 강행하면 커다란 손해가 따릅니다. ● 애정: 하루라도 빨리 마음속에 담아두었던 애기를 해야 합니다. 힘들게 버텨오던 것이 슬슬 힘이 빠져지면서 지치게 됩니다. 84, 72, 60, 48, 36년생은 19, 23일 길일. 18, 21일 주의.</p>	<p>소띠 새로운 계획을 세워야</p> <p>● 운수: 너무나 바쁘게 살아가다보니 별다른 계획도 없이 보내기가 쉽습니다. 앞날에 대한 새로운 계획을 세워야 할 때입니다. ● 금전: 큰 이익도 없지만 그렇다고 손해도 없으니 현재의 상황을 유지해 나갈 수 있을 것입니다. ● 애정: 싸우다가 정든다고 합니다. 자주 마주치다가 점점 상대가 마음에 자리 잡기 시작하는 것을 느끼게 됩니다. 85, 73, 61, 49, 37년생은 20, 24일 길일. 19, 22일 주의.</p>	<p>범띠 새로운 가능성을 찾는</p> <p>● 운수: 하나의 길을 포기하는 대신 여러 갈래의 길 중에서 새로운 가능성을 찾게 될 것입니다. ● 금전: 뜻하지도 않았던 소득이 따라주는 때입니다. 머릿속으로만 생각하지 말고 하는 일에 최선을 다하면서 행동으로 옮겨야 이익이 따를 것입니다. ● 애정: 기쁜 일이 생길 것입니다. 온 집안이 화기애애해졌고 웃음이 끊이지 않겠습니다. 86, 74, 62, 50, 38년생은 18, 21일 길일. 20, 23일 주의.</p>
<p>토끼띠 다시 일어날 기회가</p> <p>● 운수: 다시 일어날 기회가 생깁니다. 어려운 일이 생겨도 인간관계를 잘 닦아 놓은 사람은 그 덕으로 주위에 도와줄 사람이 있을 것입니다. ● 금전: 매매가 성사됩니다. 크지는 않지만 작은 이익을 보게 되고 뜻대로 이루어지게 되니 마음을 놓아도 되겠습니다. ● 애정: 좋아하는 상대가 있으면 더 이상 망설이지 말고 자신의 감정을 솔직하게 표현하세요. 87, 75, 63, 51, 39, 27년생은 19, 22일 길일. 21, 24일 주의.</p>	<p>용띠 생활에 변화를 주어서</p> <p>● 운수: 하루 빨리 지난 일은 모두 잊어버리도록 하세요. 그렇게 하는 것이 모두를 위한 현명한 결정이 될 것입니다. ● 금전: 어떤 투자도 하지 말아야 합니다. 지금 투자를 하면 더 이상 잃을 것이 없게 된다는 것을 명심하도록 하세요. ● 애정: 권태기로 들어갈 수 있습니다. 생활에 변화를 주어서 상대에게 기쁨을 주도록 노력해 보세요. 88, 76, 64, 52, 40, 28년생은 18, 23일 길일. 19, 22일 주의.</p>	<p>말띠 다행이라고 생각해야</p> <p>● 운수: 여러 가지 일로 인해 실망하게 되거나 의욕이나 욕구가 점점 떨어지고 있습니다. 자신감을 잃게 되기 쉽고 정신적으로 힘들습니다. ● 금전: 수입이 떨어지고 있습니다. 여기저기서 금전을 융통하지 않는 것만이라도 다행이라고 생각하세요. ● 애정: 의심이 화를 부를 수 있습니다.혹 의심스러운 점이 있더라도 그것을 들추지 않고 그냥 믿어주세요. 89, 77, 65, 53, 41, 29년생은 21, 24일 길일. 19, 23일 주의.</p>
<p>말띠 보람을 느끼게 되는</p> <p>● 운수: 때가 무르익으니 어렵게 생각했던 일이나 잘 풀리지 않았던 일이 손조롭게 됩니다. 하고자 하면 주위의 도움도 따를 것입니다. ● 금전: 큰돈을 만지게 되는 기쁨도 있겠습니다. 계획한 철저하게 준비되어 있다면 실행에 옮겨도 좋을 듯 합니다. ● 애정: 자식을 키운 보람을 느끼게 됩니다. 기쁜 일이 생기니 집안 분위기가 훈훈하고 행복이 가득합니다. 90, 78, 66, 54, 42, 30년생은 20, 22일 길일. 18, 24일 주의.</p>	<p>양띠 마음 속 깊이 자리 잡고</p> <p>● 운수: 스스로 판단해야 합니다. 너무 타인에게 의존하다 보면 자신의 생각과 의지력이 약해질 수도 있다는 점을 기억해야 합니다. ● 금전: 쉽게 결정을 내려서는 안 됩니다. 지금은 이사나 이전은 하지 않는 것이 금전적으로 도움이 됩니다. ● 애정: 심적으로 많이 힘들군요. 자신의 마음 속 깊이 상대가 자리 잡고 있다는 것을 느끼게 됩니다. 91, 79, 67, 55, 43, 31년생은 18, 21일 길일. 19, 24일 주의.</p>	<p>원숭이띠 시작은 장난 같았지만</p> <p>● 운수: 별다른 어려움이 없이 무난하게 지나갑니다. 공적인 일에서는 좋은 성과를 기대할 수 있겠습니다. ● 금전: 투자를 해도 좋을 때이니 최선을 다하도록 하세요. 매매에 있어서 이익이 있으니 하는 일이 잘 됩니다. ● 애정: 자신도 모르고 있었던 것을 확인하게 됩니다. 마음 한구석 상대에 대한 사랑이 싹트고 있었음을 깨닫게 되는 때입니다. 92, 80, 68, 56, 44, 32년생은 19, 24일 길일. 18, 20일 주의.</p>
<p>닭띠 다 남 얘기일 뿐</p> <p>● 운수: 새로운 일을 계획하거나 시작하지 말고 현재 하고 있는 일에 최선을 다하는 것이 이로운 것입니다. ● 금전: 이사나 이전을 하는데 있어서 생각하는 대로 일이 풀리지 않아서 금전적으로 어려움이 생겼습니다. ● 애정: 다 남 얘기일 뿐이니 사정을 모르는 사람들의 말에 신경 쓰지 마세요. 자신은 불가피한 결정을 내려야 할 때입니다. 93, 81, 69, 57, 45, 33년생은 20, 23일 길일. 18, 21일 주의.</p>	<p>개띠 행복하게 보낼 수 있는</p> <p>● 운수: 새롭게 시작하는 일에 도움을 주는 사람이 있겠습니다. 그렇다고 기분에 들떠서 성급히 결정해서는 안 됩니다. ● 금전: 자신이 얻고자 하는 것을 큰 어려움 없이 얻게 되는 시기입니다. 이익이 따라줄 것입니다. ● 애정: 부부가 동반하여 나들이를 한다면가 조그마한 선물이라도 받게 되는 때입니다. 아주 행복하게 보낼 수 있을 것입니다. 94, 82, 70, 58, 46, 34년생은 21, 23일 길일. 19, 22일 주의.</p>	<p>돼지띠 더 이상 고민하지 말고</p> <p>● 운수: 확장은 가능하지만 개업을 하기에는 적합한 시기가 아닙니다. 새로운 것은 시도하지 않는 것이 좋겠습니다. ● 금전: 약간의 금전적인 이익이 따르지만 지출을 줄이는 것이 급선무입니다. 너무 욕심을 부리지 말아야 합니다. ● 애정: 더 이상 고민하지 마세요. 이제는 돌아서 오순도순 마음을 맞춰서 재미있게 살 만한 남았다고 생각하면 됩니다. 95, 83, 71, 59, 47, 35년생은 18, 23일 길일. 20, 23일 주의.</p>



박보영 "늑대 송중기 이어 생선 이광수와 호흡"

(서울=뉴스1스타) 온라인뉴스팀 = 배우 박보영이 늑대에 이어 생선과 연기 호흡을 맞춘 소감을 전했다. 박보영은 지난 14일 서울 성동구 행당동의 한 음식점에서 열린 '돌연변이'(감독 권오광)의 미디어 데이에 참석해 "'늑대소년'에서는 송중기 오빠와 함께했는데 이번에는 생선인간 이광수 오빠와 함께했다"고 말했다.

그는 "당시 송중기 오빠는 얼굴이 보이지 않아 어찌나 했지만 감정선이 잘 전달되더라"며 "생선 탈을 써야 했던 광수 오빠는 앞이 제대로 보이지 않는 상태였는데도 고개를 숙이고 손짓을 하는 작은 몸짓으로도 감정을 전달했다"고 설명했다.

또한 박보영은 "광수 오빠가 정말 고생했다. 생선 탈을 쓰면 앞이 보이지 않는데다 숨도 잘 쉬어지

지 않아 그 틈새로 산소를 공급해 줘야 할 정도였다"며 "추운 겨울 촬영을 했는데도 오빠가 탈을 벗으면 온 몸이 땀범벅이었다"고 회상했다.

한편 '돌연변이'는 신약 실험에 참여했다가 부작용으로 생선인간이 되어버린 평범한 청년 박구(이광수 분)를 중심으로 벌어지는 이야기를 그린다. 오는 22일 개봉. star@news1.kr



故 신해철 사망 1주기, LP 한정 출시

(서울=뉴스1스타) 장아름 기자 = 고(故) 신해철의 유작을 담은 LP가 한정 판매된다.

오는 27일 신해철의 사망 1주기를 맞아 '웰컴 투 리얼 월드(Welcome To The Real World)' LP판이 출시된다. 3000장 한정판으로 출시되는 이번 앨범에는 6660001~66603000까지 고유 번호가 표시된 카드가 포함돼 있다.

이번 한정판에는 고인의 유작 '웰컴 투 리얼 월드'를 비롯해 총 3곡의 유작이 수록돼 있으며 고인의 기존 베스트 앨범들과는 달리 '더 늦기 전에', '그저 걷고 있는 거지', '길 위에서', '힘을 내' 등 생전 팬들이 좋아하던 고 신해철의 숨어 있는 명곡까지 총 40곡이 수록

돼 있어 더욱 주목할 만하다. 최근 고인의 사망 1주기가 다가오면서 다시금 KBS2 '불후의 명곡', JTBC '히든싱어4' 등 각종 방송 프로그램을 통해 추모 무대가 속속 마련되고 있으며, 1주기를 하루 앞둔 오는 26일에는 경기도 안성 유토피아 납골당에 안치된 유골을 야외 안치단으로 옮기는 봉안식이 거행되며 다시금 유족들과 더불어 고인을 기리는 시간을 가질 예정이다.

한편 신해철의 '웰컴 투 리얼 월드' LP판은 오늘부터 예스24에서 주문 예약이 가능하다.

aluem_chang@news1.kr

'해피 투게더' 조정석 "납땀이 진짜 이름 몰라"

(서울=뉴스1스타) 권수빈 기자 = 조정석이 '어떡하지 너' 유행어가 애드리브라고 밝혔다. 조정석은 15일 밤 11시15분 방송된 KBS2 '해피투게더3'에서 정리할 물건으로 영화 '건축학개론' 대본을 갖

고 왔다. 조정석은 지금의 그가 있게 한 납땀에 대해 "이름도 모른다. 그냥 캐릭터 이름이 납땀이다"고 했다. 영화 속 애드리브에 대해 묻자 조정석은 고등학생을 바라보며 "미래

의 네 형수님이다"고 한 부분에서 "중빠리 사귀었어?"라는 대사가 애드리브라고 했다. 또 무스 장면에서 나와 유행어가 된 '어떡하지 너' 역시 애드리브라고 해 모두를 놀라게 했다. ppbn@news1.kr



천지보살

운명사주합신점

전화예약 617-947-6799

전화로도 상담해드립니다

XOOM energy SLP Inc. Xoom Partner

20~30%

전기요금이 National Grid와 Eversource보다 싸질 수 있습니다

이제 메사추세츠 주정부의 에너지 규제 강화로 인해 전기와 천연가스, 재생 에너지를 XOOM Energy를 통해서 저렴한 가격에 공급받을 수 있습니다.

XOOM Energy는 미국에서 가장 큰 에너지 Retailer로서 현재 미국 18개주에 있는 70유틸리티 구역안에서 비즈니스와 개인주택에 전기와 가스를 공급하고 있습니다.

SLP Xoom Partner 이선호 대표

더 자세한 내용은 www.xoomenergy.com에서 확인해 주시기 바랍니다.

781.266.7245

한국어 상담 : 이선호 지사장 / energy@acn-xoom.com

OTK 김원태 건축사

Registered Architect (MA & NY) • NCARB • CDT • LEED AP
MA REALTOR® • MA Licensed Real Estate Salesperson

건축 & 시공

15년 이상의 전문적인 경험
매사추세츠와 뉴욕 건축사 전문 라이선스 보유
독일 프랑크푸르트 대학교 건축학과 졸업
기획 · 설계 · 허가 · 시공 · 관리
각종 건물 신축 · 증축 · 개축

We can Design Build Buy Sell your home!

상용건물 · 콘도 · 주택 · 사업체 매매 도와드립니다

otk212@gmail.com 617.620.8242

New name for &TV

TBO PLAY RATINGS

티보 시청률

TBO Play는 한국 방송 및 영화 콘텐츠를 인터넷을 통해 제공하는 정식 라이선스를 받아 북미지역에서 유일하게 합법적으로 서비스를 제공하고 있습니다



티보플레이 10월 2째주 시청률 BEST10

- 1 SBS 육룡이 나르샤
- 2 MBC 위대한 조강지처
- 3 MBC 이브의 사랑
- 4 SBS 돌아온 황금복
- 5 KBS2 TV소설(별이되어빛나리)
- 6 MBC 내 딸, 금사월
- 7 SBS 화려한 유혹
- 8 KBS 가족을 지켜라
- 9 SBS 애인있어요
- 10 KBS 부탁해요, 엄마

티보플레이 10월 2째주 신규 방송

- 1 CJ E&M 닥치고 서핑
- 2 CJ E&M 처음이라서
- 3 CJ E&M 라이브 커넥션
- 4 CJ E&M 삼시세끼 어촌편2
- 5 SBS 육룡이 나르샤
- 6 MBC 화려한 유혹

티보플레이 10월 2째주 최신 영화

- 1 암살 전지현/이정재
- 2 베테랑 황정민/유아인

'삼시세끼' 유해진, 인간미 넘치는 그가 돌아왔다

(서울=뉴스1스타) 권수빈 기자 = 삼시세끼' 유해진이 진출하고 인간적인 매력들을 발산했다. 지난 9일 방송된 tvN '삼시세끼-어촌편2'에서는 유해진과 차승원이 다시 만재도에서 좌충우돌 어촌 생활을 시작하는 모습이 그려졌다. 유해진은 섬 주민들과 어울리며 유유자적한 어부 생활을 즐기기 시작했다. 예상치 못

했던 험난하고 낯선 날씨를 곳곳하게 이겨낸 유해진은 비를 피해 마당에 천막을 설치하고 아궁이에 열심히 불을 지피며 식재료를 구하기 위해 통발을 설치하는 등 섬에 들어오자마자 고군분투했다. 그는 차승원과도 한층 더 잘 맞는 궁합을 뽐낸 것은 물론 자전거를 타고 휘파람을 불며 자연을 즐기거나 만재도 주민들을 만나 친근하게 대화를 나누며 함께 어우러지는 등 만

재도 라이프에 더욱 완벽히 적응한 모습을 보였다. 아울러 꾸밈없이 진솔한 모습으로 산채, 별이와 어울리고 차승원과 배우로서 진지한 대화를 나누며 인간적인 매력을 풍겼다. 만재도의 극한 생활 속에서도 재치있는 입담으로 예능감을 드러내면서 시청자들을 대료시켰다. ppbn@news1.kr

'닥치고 서핑' 가희, 수준급 서핑 실력에 탄탄한 몸매까지

(서울=뉴스1스타) 온라인뉴스팀 = '닥치고 서핑' 가희가 수준급 서핑 실력을 선보였다. 가희는 지난 6일 방송된 XTM '닥치고 서핑'에 출연해 "서핑은 내 속 이야기를 털어놓을 수 있는 친구다. 서핑이 그런 것 같다"고 말했다. 그는 이어 "이제는 서핑이 생활이 됐다. 바다에 나갔을 때 단 하루도 똑같은 컨디션이 없다. 매일 다르다"고

설명했다. 이날 방송에서는 서핑을 타는 가희의 모습이 공개됐다. 가희는 비키니를 입고 등장해 탄탄한 몸매로 건강미를 드러내 눈길을 사로잡았다. 누리꾼들은 "닥치고 서핑 가희 서핑 실력 대박이다", "닥치고 서핑 가희 몸매도 멋지네", "닥치고 서핑 가희 운동을 다져진 몸매, 대단하다" 등의 반응을 보였다. star@news1.kr



TBO PLAY

보스톤코리아
MA, RI, NH 지역 공식 딜러

내가 보고 싶은 한국방송 · 영화를 원하는 시간에 고화질로 즐기세요

이동 고객 특별 할인

타 방송사에서 티보 플레이로 갈아 타시는 분에 한해 월 \$30로 특별 우대해 드립니다

무제한 시청 월:

\$39.99





Premier Realty Group



**경험과 전문성으로
여러분의 소중한 자산을
책임지겠습니다**



나원태 Realtor
Direct: 617.642.3156
won@bostonpremierrealty.com

제이슨 전 Realtor
Direct: 617.642.5670
jason@bostonpremierrealty.com

리스팅

1. Full Plant 클리너 : 렉싱턴에 위치. 부동산 포함 **\$1.39M**
2. 보스톤 인근 일식식당 : 좋은 위치. Beer and Wine 라이선스 포함. **\$300,000**
3. 드롭오프 스토어 : Sharon에 위치. **\$40,000**
4. 드롭오프 스토어 : Norwell에 위치. **\$20,000**
5. 악세사리 카트 : 큰 몰안에 위치함. 보스톤 북부. 안정적인 수입. **\$55,000**
6. Single family in Danvers : 4Bed 2 and 1/2 Bath, 2,620 s.f. 2 car garage. 좋은 위치. Asking **\$550,000**
7. 렌트 : 701 Hammond St, Unit 2, Brookline 4 Bed 2 Bath, 1,800 s.f. 큰 공간, 2대 주차공간, 좋은 위치, 최상의 학군. Rt 9 인접, 근처 Chestnut Hill 쇼핑몰과 불과 몇분거리에 위치함. **\$2,950**
8. 렌트 : 1776 Commonwealth ave. Unit 2, Brighton. 4 Bed 2 Bath 2,379 s.f 히팅, Hot Water 1대 주차공간 포함. **\$3,950**

나원태: 617.642.3156
제이슨전: 617.642.5670



신영의 **세상 스케치**

518회

모두가 '제 색깔'로 물들어 가는 것을...



시인 신영은 월간[문학21]로 등단. 한국[전통문화/전통춤] 알리기 역할 등 활발한 활동을 하고 있다.

skyboston@hanmail.net

참 곱다. 온 산천이 울긋불긋 물들어 마음 마저도 설레게 해준다. 눈이 즐거우니 마음이 즐겁고 행복한 것은 당연한 일이다. 언제 나처럼 이 계절의 색갈에 서면 여기 뉴잉글랜드 지방에 산다는 것이 그렇게 감사함으로 다가올 수가 없다. 겨울이 좀 길다 싶기는 하지만, 나름 겨울 산행도 즐기고 스키도 즐길 수 있으니 이 또한 감사한 일이 아니던가. 무엇보다도 주변 산천의 푸른 수목이 맑은 공기를 선물해주시니 고맙고 꽃피고 열매맺는 자연과 함께할 수 있어 감사한 것이다. 더욱이 이 가을에는 온 산천이 알록달록 옷을 갈아입고 반겨주니 이보다 더 좋을 수는 없는 것이다.

온 산천이 울긋불긋 물들고 알록달록 제 빛깔의 옷을 갈아입는 것을 보며 잠시 '인생'이라는 단어를 떠올린다. 어쩌면 이렇게 우리네 삶과 닮았을까 싶은 마음에 혼자만의 깊은 묵상의 시간을 가져본다. 이른 봄이면 나뭇가지마다 새순을 올리고 자라 여름이면 물먹은 수목들이 울창해져 마음마저 싱그럽고 푸르러 좋다. 그렇게 강렬하게 내리쬐는 한여름 피약볕에 반짝이던 잎들이 가을 햇볕을 받으며 하나둘 알록달록 울긋불긋 제

빛깔을 찾아 물들어가는 것이다. 그 누가 말해주지 않아도 그렇게 제 색깔을 찾아 빨갛게 물들고 노랗게 물들고 푸르게 남는 것이다.

이처럼 똑같지 않아 서로 달라서 더욱 아름다운 것이라는 생각을 한다. 자연은 언제나 우리에게 깨달음과 가르침으로 안내해준다. 우리 인생도 마찬가지로 생각한다. 서로 다른 모양과 색깔과 소리로 있어 더욱 아름다운 것이라는 생각을 말이다. 나와 다르면 무엇인가 어색하고 불편하고 그래서 돌아서고 서로를 받아들이지 못하고 내가 틀렸다고 밀어내며 살 때가 얼마나 많았는지 모른다. 이 가을에는 조금 더 넉넉하고 풍성한 마음과 가슴으로 나와 다른 것을 가까이 마주하며 소리에 귀 기울일 수 있는 여유를 가질 수 있기를 바람으로 남겨본다.

설령, 서로 얼굴 색이 다르더라도 얼굴과 눈을 마주하며 종교가 다를지라도 그 타 종교에 마음으로 열고 깊은 가슴으로 호흡하며 들어줄 수 있는 여유이면 좋겠다. 그 사람 속의 들어있는 그 깊은 말이 무엇이 있는지 잠시 들어줄 수 있는 여유로운 가슴이면 좋겠다. 얼굴을 마주하기도 전에 등 돌려 돌아

서지 말고 말을 들어보기도 전에 미리 밀어 내지 말고 그저 얼굴을 마주하고 귀를 기울여 보았으면 좋겠다. 이처럼 온 산천이 아름답게 물들어 열린 마음과 가슴이 넉넉하고 풍요로우면 좋겠다. 네가 있어 내가 있음을 귀히 여길 수 있는 이 가을의 누림이면 좋겠다.

옛그제는 보스톤 산악회에서 가을 '단풍 산행'이 있어 다녀왔다. 곱게 물든 산천을 눈으로 보고 귀로 듣고 마음으로 맞으며 오르내리던 산행길도 즐거웠지만, 왕복 4시간여 시간을 오가며 차 안에서 만나는 단풍구경도 좋았다. 어찌 이리도 아름다울 수 있을까. 그만 창조주에 대한 감사가 절로 나온다. 너무도 아름다운 장관에 환호성을 지르다 참으로 신비로운 신의 손길을 느끼며 입을 다물 수밖에 없었다. 자연에서 만나는 그 환희 속 경건은 무어라 표현할 수 없는 장엄함이고 신비이고 비밀이다. 참으로 아름다움이 너무도 깊고 높고 커서 말이다.

결실의 계절 가을 앞에 서면 언제나처럼 마음가짐이 경건해진다. 특별히 이렇게 온 산천이 울긋불긋 물드는 시월에는 지금 내게 물들고 있는 색깔은 어떤 색깔인지 정말

조심스러운 만큼 설레고 두렵다. 빨갛고 노랗게 예쁘게 제대로 물이 잘 들고 있는 것인지 아니면 칙칙하고 퇴색된 물이 들고 있는 것은 아닌지 두려움으로 다가온다. 정말 제대로 잘 살아야겠다는 생각을 거듭해보면서 그렇게 이 가을을 맞고 보내고 있다. 우리의 인생 여정에서 인생의 가을을 준비하기 위해서는 소소한 일상이 얼마나 중요한지를 이 가을에 더욱이 깊은 생각과 마주하며 나를 돌아보는 것이다.

이렇듯 하나의 색깔이 아닌 각각의 제 색깔로 물들어 산천이 더욱 아름다운 것처럼 모두가 이렇게 우리네 인생 여정에서도 제 자리에서 제 몫을 다하며 그렇게 제 색깔로 물들이면 좋겠다. 그래서 함께 어우러져 더욱 아름다운 인생 여정이면 좋겠다. 네 색깔과 내 빛깔로 내 색깔과 빛깔이 더욱 곱고 아름다운 것처럼 내 색깔과 내 빛깔로 내가 더욱 곱고 아름다울 수 있는 그런 인생 여정이면 좋겠다. 그 어느 계절보다도 나 자신을 깊이 돌아볼 수 있는 결실의 계절 가을은 모두에게 깊은 사색으로 안내해주어 좋다. 잠시 자연과 함께 호흡하며 깊은 생각과 마주할 수 있는 시간이길 바라며.



한담객설閑談客說: **손글씨**

김화옥 (보스톤코리아 칼럼니스트)

보스톤 가을이 깊어 간다. 날은 청명하고 화려한데, 우울하고 슬픈 소식이 줄을 잇는다. 일을 당한 분들께 위로 인사를 전한다. 어릴적 연필로 놀러온 학교 숙제 일기장이다. 선친이 얼핏 삐뚤빼뚤 내 글씨를 보셨다. 얼굴을 찡그리셨다. 마뜩치 않다는 표정인 게다. 이런 일은 매우 드문 경우였다. 애당초 선친은 당신의 아이 교육에 무관심하신 척 하셨다. 선친은 직장에서 하시는 건 아이들을 가르치는 일이었다. 그러니 집에서까지 당신의 아이 숙제를 챙기지는 않으셨다. 일기 내용이라야, 밥먹고 학교에 갔다는 말밖에는 없었을 게다. 학교에서 열심히 공부했다는 말을 덧붙였을 터. 당신은 일기내용에 언짢아 하신건 아니다. 손글씨를 못마땅해 하셨다. 선친은 평일이셨다. 외람되게 선친의 필체를

뒤라 말할수는 없다. 하지만 어린 내가 보고 감탄하기에 충분했다. 한국 동회서기의 직업적인 글씨체와는 달랐다. 그렇다고 내가 선친의 글씨체를 따라 쓰고자 했던 건 아니다. 차라리 젊은 글씨체였던, 내 가정의 글씨가 더 멋져 보였다. 푸른색 잉크를 펜촉에 묻혀 대학노트에 얌전히 쓴 몇줄의 베낀 시詩였다. 형의 공책은 물론 몰래 훑쳐봤다. 형이 알았으면 난리가 났을게다. 내 아이의 손글씨만 엉망인줄 알았다. 녀석이 아직 어릴적에 정성드려 쓰면 제법 썼다. 영어건 한글이건 내가 보기에 괜찮았다. 그런데, 시간이 가면서 녀석의 글씨체는 도저히 알아볼 수가 없다. 그걸 알아서 읽어내는 학교 선생님들이 대단하다. 풀지 못할 암호를 보는듯 싶은 데도 말이다. 신언서판身言書判이란 말은 애

당초 퇴색해 간다. 그나마 아이의 글씨체가 더 나아지리라는 기대를 완전히 접은 건 아니다. 도종환 시인이다.

이 물결 위에 손가락으로 써두었던 말 노래에 실려 기우뚱거리며 뱃전을 두드리곤 하던 물소리 섞인 그 말 밀려오는 세월의 발길에 지워진다 해도 잊지 말아다오 내가 쓴 그 글씨 너를 사랑한다는 말이었음을 (도종환, 종이배 사랑 중에서)

지난 몇년간 해마다 받았다. 김지수사모님에게서 받은 성탄절카드 이야기이다. 먼저 보내지는 못하고, 오히려 먼저 받은거다. 처음 받아 펴서 읽고는 뽀새 놀랐다. 활달한 글씨체가 눈에 들어왔다. 각角진 필체는 남자의 글씨처럼 힘찼기 때문이다. 그만큼 걱정적이기도 했다. 후시 동명이인의 남자가 보낸것이 아닌가 했

다. 옛 어른들 냄새가 짙었던 거다. 작은 몸집에서 어찌 그다지도 글씨에는 힘이 넘치시던가. 하긴, 사모님 생전에 모든일에 활력이 넘쳤다. 수줍은 미소와 크지 않은 목소리에 어울리지 않았다. 사모님의 속마음은 넓고 깊었고, 활화산 불꽃이었을테니 말이다. 역시 글씨체에는 글씨 주인의 마음이 보이는 모양이다. 한번 더 화려한 사모님의 육필 카드를 받아 보았으면 좋으련만. 그래서 또 놀라고, 읽고 감격했으면 좋으련만. 사모님이 보내 주신 카드는 곱게 보관하고, 이따금 들춰 보면서 즐긴다. 이제는 들춰 볼적마다 사모님을 회상할 수밖에 없겠다. 그렇지 않아도 몇자 안부인사를 적어 엽서한장 달랑 보냈는데 받아 읽지 못하고 가셨구나. 주시는 사랑을 받기만 하고 그냥 보내 드렸다. 김지수사모님 영전에 삼가 명복을 빕니다. '이것이 내 글씨입니다.' (테살로니카 후서 3:17, 공동번역)



한 차원 높은 고국방문 의료서비스 이제 휴람을 통해 이용해보세요!

고국방문 검진 & 성형 & 전문치료 & 피부관리!
이제 고민하지 마세요 신뢰할 수 있는 휴람이 도와드릴 것입니다.

상담 및 문의 뉴스코리아 김소라 972.247.9111 | weeple@newskorea.com

STAR ★ 동안
피부과·성형외과

대한민국 1등 피부과·성형외과 (구, 이화성형외과) 스타동안 피부과·성형외과

안면 거상술, 리프팅, 지방 흡입술, 지방 이식술을 잘하는 스타동안 피부과성형외과의원에서 자신감을 찾으세요!

안면거상술 (얼굴)	안면거상술 (목포함)	상안검	하안검	절개쌍꺼풀	매몰쌍꺼풀	얼굴지방이식 (PRP포함)	코성형
770만원 550만원	880만원 660만원	220만원 132만원	220만원 132만원	198만원 121만원	110만원 88만원	275만원 165만원	330만원 264만원

부가세(VAT) 포함가

- 피부과와 성형외과를 아우르는 토탈 피부성형미용 원스탑 서비스
- 한국내 최초 항노화 전문 클리닉 개설 전문의
- 성형수술 후 붓기케어 및 재생관리 서비스
- 모든 수술시 FDA 승인 받은 엄선된 정품 재료사용

Before & After



- 한국내 최신 레이저 장비 6대 보유
- 메디텔 케어 서비스 (호텔 내 병원 위치)
- 한국내 최초 수술보증제도

리본 뷰티메디컬그룹
REBORN Beauty Medical Group

섬세함과 꼼꼼함으로 100%의 예술을 만듭니다!

리본성형외과

- 1989년부터 현재까지 25년 의료무사고 병원
- 최첨단 의료장비 3D 성형 시뮬레이션
- 1mm의 디테일까지 완벽하게 시술

25년 무사고의
가장 안전한
병원!!!

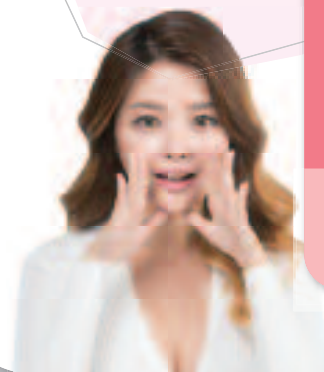

쌍꺼풀
매몰

~~132만원~~

99만원

쌍꺼풀+
눈매교정

~~330만원~~

220만원

눈썹거상+
하안검

~~396만원~~

275만원

부가세(VAT) 포함가

보스톤뉴스코리아

T. 617-955-9112



해외의료사업팀장 김수남 82-70.4141.4040
카카오톡 : 010.3469.4040 / ID: huramkorea
huram@huram.kr / www.huramkorea.com



독자기고
김철

북미대륙 인디언의 역사 6. 대평원 전쟁의 서막 (2)

로키 산맥을 넘는 옛길들
일부 탐험가들을 제외하면 1840년대까지는 대평원지역을 가로질러 서부로 향하는 이민자들은 별로 없었다. 1803년에 프랑스로부터 매입한 루이지애나, 곧 미시시피 강부터 로키 산맥에 이르는 땅 중에서 대체로 서경 100도를 기준으로 그 서쪽 지역은 연간 강수량이 500밀리미터 이하의 건조한 초원지대라서 정착하여 농토를 일구기에는 부적합하다고 백인 이민자들은 생각하였다. 백인들은 별로 쓸모없는 땅으로 여겼기 때문에 1830년대부터 불기 시작한 인디언제거정책에 의하여 동부의 고향땅을 백인에게 내줄 수밖에 없었던 인디언들이 그 땅으로 이주해 와서 살도록 허용하였다. 그리하여 광활한 대평원의 거의 전부가 인디언의 땅, 즉 Indian Territory라 불리게 되었다.

그런데 1848년 캘리포니아에서 금광이 발견되면서 사정이 달라졌다. 수많은 백인 이민자들은 노다지의 꿈을 안고 캘리포니아로 몰려들었다. 동서간의 교통로가 제대로 없던 시절이라 동부에 살던 사람들은 배를 타고 남아메리카를 돌아오거나 대륙의 폭이 좁아지는 파나마까지 배로 가서 거기서 육로로 태평양으로 빠져나와 다시 배를 타고 캘리포니아로 들어가는 경우도 있었다. 육로를 택한 사람들은 포장마차를 타고 로키 산맥을 넘어 이른바 캘리포니아 트레일을 따라 서부로 이주하였다.

여기서 잠깐 로키 산맥을 넘어 대평원과 태평양을 연결하는 서부의 옛길을 살펴보자.

1846년에 지금의 워싱턴 주와 오리건 주가 미국 영토로 확정되기 전까지는 미국과 영국이 서로 자기네 영토라고 주장하고 있는 회색지역이었다. 미시시피 강 동쪽으로 대서양까지는 먼저 온 이민자들이 토지를 선점하고 정착해버렸기 때문에 뒤늦게 온 이민자들은 새로운 땅을 찾아야 했다. 대평원지역(Great Plains)은 강수량 부족으로 농업에 적합하지 않은 것으로 알려져 있었던 반면에, 로키 산맥을 넘어 오리건 지역으로 가면 자연환경이 사람이 살기에 적합하다는 사실이 알려지면서 조금씩 이민자들이 대평원을 거쳐 이른바 오리건 옛길, 곧 Oregon Trail을 따라 북서부지역으로 이동하였다. Oregon Trail은 1810년대부터 산과 들에서 야생동물을 포획하여 모피를 구하는 산사람들에 의하여 개척되기 시작하였다. 이민자들이 이런 옛길을 걸어서 혹은 말을 타고 서부로 이주하였다. 점차 옛길들이 개량되어 1840년대부터는 마차가 다닐 수 있게 되었다. 우리가 흔히 서부영화에서 보았던 포장마차가 이 시대에 이 지역에서 등장하게 된다. 존 포드가 감독하고 존 웨인이 주연으로 등장하는 '역마차(Stagecoach)'라는 영화에서 보듯이 대중교통수단으로서 오늘날 시외버스와 같은 기능을 담당하는 역마차도 운행되기 시작하고 때로는 포장마차 수십 대가 하나의 행렬로 오가기도 했는데 이를 마차열차(wagon train)라고 불렀다.

이 시대의 옛길은 매우 위험한 길이었다. 험

한 지형을 통과해야만 하는 문제 외에도 자기네 영토라고 여기는 지역에 무단으로 횡단하는 백인에 반감을 품은 인디언이 때때로 습격해 오는 일도 있었기 때문이다. 따라서 1857년 9월에 와서야 우편물 수송에 이런 옛길을 이용하기 시작하였는데, 이전까지는 선편으로 파나마까지 보내고 좁은 육로구간을 통과하여 태평양으로 빠져 나오면 다시 배를 이용하여 캘리포니아 등지로 우편물을 수송하였다고 한다.

캘리포니아 주 세인트 루이스로부터 시작되는 옛길은 로키 산맥을 넘어 포트 브리저(Fort Bridger)에 와서 둘로 나누어지는데, 북서쪽으로 방향을 틀어 오리건이나 워싱턴 주로 들어가면 오리건 트레일이 되고 서쪽으로 계속 진행하여 캘리포니아의 새크라멘토나 샌프란시스코에 이르면 캘리포니아 트레일이 된다. 1860년대 들어 오리건 트레일의 로키 산맥 동쪽 구간에서 인디언의 공격이 격화됨에 따라 보다 안전한 루트를 찾아 남쪽으로 내려와 남플레트 강을 따라오다가 라라미 평원을 관통하는 또 하나의 옛길을 개발하였는데 이 길을 오버랜드 트레일(Overland Trail)이라 부른다. 세인트 루이스 또는 멤피스를 출발하여 텍사스와 애리조나를 경유하여 샌프란시스코에 이르는 남쪽 루트를 이용하던 대륙횡단 우편물 수송이 남북전쟁으로 불가능해짐에 따라 1861년 7월부터는 이 길을 따라 우편마차가 지나갔다고 한다. 한편 몬태나에서도 금광이 발견

되자 이 지역으로 가는 지름길이 1864년 보즈만(Bozeman)에 의하여 개척되었는데 이 길은 개척자의 이름을 따서 Bozeman Trail 또는 Bozeman Road로 불렸다. 그러나 이 길은 수우족의 들소 사냥터의 중심을 통과하는 바람에 수우족과의 충돌이 빈번하였는데 1868년에 체결된 라라미 조약에 의거 이 길은 통행이 금지되었다.

옛길 중에는 몰몬 트레일(Mormon Trail)이라는 길이 하나 더 있다. 2000여 킬로미터에 달하는 이 길은 말일성도교회(The Church of Jesus Christ of Latter-day Saints) 신자들 중 브리검 영(Brigham Young)을 추종하는 사람들이 1846년부터 1868년에 걸쳐 일리노이 주 노부(Nauvoo)로부터 유타 주의 솔트레이크 시티(Salt Lake City)로 집단 이주할 때에 이용된 길이다. 1869년에 대륙횡단철도가 개통됨으로써 옛길들은 더 이상 쓸모가 없어졌으며 오늘날 역사적 기념장소로만 남게 되었다.

(다음 호에 계속)



(서부로 가는 옛길들)



화랑도(花郎徒)와 성(性) 그리고 태권도(跆拳道) 102 태권도와 김운용(12)

박선우 (박선우태권도장 관장)

용은 당시 청와대 경호실장 박종규의 지원으로 우리나라 무도계를 전하통일하였다. 즉 “강한 자가 살아 남는 것이 아니라, 살아 남은 자가 강한 것이다.” 라는 병법처럼 수많은 무림武林의 고수들을 석양과 함께 사라지게 하거나 수하로 끌어들이었다. 그리고 자신은 결국 ‘태권도10단’으로 세계 태권도의 수장으로 30년 이상 군림하였다.

30년 동안 역임한 국내외의 태권도를 비롯한 IOC위원 및 수많은 직위는 명예직이나 무보수가 대부분이었다. 그가 2004년 1월 28일 구속될 당시 소유한 자산은 상상을 초월하는 액수였다. 즉 자신이 받은 급여로는 어떤 금융전문가도 그렇게 많은 액수로 늘릴 수가 없는 숫자였다. 그리고 그의 구속 사유는 38억원의 횡령과 8억 1천만 원의 배임수재(대가성 금품), 그리고 외환거래법 위반이었으며 모두가 유죄로 인정되었다는 점이다. 그리고 국회에서 동료의원들에 의해서 ‘이권운동의 금지(헌법 제46조3항)’와 ‘직권남용금지(국회의원 윤리실천 규범 제4조)’ 위반으로 징계되었다. 과연 ‘죄가 없는’ 국내외적으로 영향력까지 겸비한 ‘세력가’를 ‘괘씸죄’로만 구속하여 영어囹圄의 몸으로 만들었을까? 그는 아마도 30년 전 태권도계에 입문하여 무림의 고수들을 제거하고 전하통일을 할 당시 벌

써 ‘권력의 힘’을 맛보았으며, 그 후로는 재물의 용처를 차원 높게 터득하였으리라. 하지만 자신이 영어의 몸으로 수감되었을 때는 그간 축적한 재산/재물과 권력/권세로도 안되는 일이었다는 것을 느꼈을 것이다.

그러나 우리는 그가 스포츠외교능력을 통해 이룩한 업적을 결코 과소평가해서는 안될 것이다. 비록 그의 비리문제가 윤리적(또는 실정법적)으로 용인될 수는 없더라도 그가 30년 이상 국제 스포츠 무대에서 국익을 위하여 일한 공적은 마땅히 존중되어야 하고 정당한 평가되어야 한다고 본다. 우리는 그의 공백을 메울 수 있는 능력있는 체육지도자가 필요하다. 그의 윤리적 흠집을 보완해주고 세계적으로 인정받을 수 있으며 또한 그가 이룩한 업적을 토대로 발전시킬 수 있는 그런 지도자를 필요로 한다. 주어진 권력(Power 또는 Authority, 권력이란 타인의 의사와 관계없이 자신의 의지를 관철시키는 것이다. -막스 베버)만 행사하는 것이 아니라 임무를 수행함에 있어서 ‘옳은 것이 이로운 것’이라는 즉 맹자의 ‘의(義)를 묻지 않고 어찌 이(利)를 묻는가?’의 정신으로 이권개입이나 횡령, 배임수재 따위의 사리私利를 버리고 공심公心으로 균심均心을 행할 수 있는 지도자를 필요로 하고 있다. 현대를 사는 대중(스포츠를 관람하

는 사람들)은 스포츠를 하는 사람(행정가든지 선수든지...)들로 부터 기량뿐만 아니라 윤리적으로도 완성된 인격체이기를 기대하고 있다. 특히 태권도와 무도계에서는 지도자들의 완벽을 요구하고 있다. 그래서 비윤리적인 행위나 위법/범법은 더 말할 나위도 없고 탈법행위에도 비난을 더 받고 있는 현실이다. (너무나 오랫동안 익숙해진 특정 행위들이 아마도 그의 균심을 흐리게 했음이 안타까울 뿐이다.)

2004년을 전후하여 일어난 ‘김운용 사태’는 절대로 정당화 될 수는 없지만 분명한 과제는 그가 발휘한 스포츠외교 능력과 이룩한 업적은 계승되어야만 한다. 그리고 그 계승이 우리나라 스포츠계가 당면하고 있는 과제이다.

김운용은 미수를 바라보는 나이에도 비교적 건강하게 왕성한 활동을 하고 있다. 자신의 경험과 경륜이 필요한 외부강연도 하고, 인터넷(kimunyong.com)를 통해서 그간 수집한 자료(사진 및 동영상)는 물론 연재칼럼과 기고문 등을 공유하고 있다. 그의 홈페이지의 모토, “미련한 사람은 자기 경험에서 길을 찾고 현명한 사람은 선배에게서 길을 찾는다” 그는 과연 자신을 ‘미련한 사람’이라고 할까? ‘현명한 사람’이라고 할까?



KPOP 90's LEGENDS SUPER CONCERT

★ Special Promotions ★

5장 구매시 무료 티켓 한장 더

동일가격 티켓을 5매 구매하시면
같은 가격의 티켓을 한 장 더
무료로 제공합니다.
(\$250 티켓 제외)

5+1 프로모션과 단체할인은 교차로
(718-460-0300)에서만 가능합니다.

스타들과의 단체사진 촬영

공연 후 전 출연진들과
한자리에서 단체사진을
촬영할 수 있습니다.
(\$250 티켓을 구매
하신 분들에 한함)

단체티켓 할인 판매

동일가격 티켓을
10매 이상 구매하는 경우
단체할인 가격을
적용해 드립니다.

\$200 티켓 좌석일부 25%할인

기존 \$200 좌석 중
일부 한정수량을
\$150에 판매합니다.

8PM SAT OCTOBER 31, 2015

★ 4 Pennsylvania Plaza
New York, NY 10001

THE THEATER
MADISON SQUARE GARDEN

★ 티켓판매처 ticketmaster.com / **교차로** 718-460-0114



양미아의 심리치료 현장에서

양 미아 Licensed Psychotherapist

Private Practice: 1330 Beacon St, Brookline, MA 02446
37 Fruit St, Worcester, MA 01609, 508-728-0832
yeungmiaj@gmail.com

'나답게 살자 (II)
- 좋은 습관은 행복으로 가는 지름길 XVI -

필자가 지나가는 100 명의 사람에게 '나답게 사는 일'과 '남다르게 사는 일' 중 어떻게 살고 싶냐고 묻는다면, 어떤 대답이 나올까 상상해본다. 둘 다 쉬운 일이 아니다. 하지만, '나답게 사는 일'은 자기 분수를 알고, 자신의 한계를 받아 들여야 하기 때문에 '남다르게 사는 일' 보다 훨씬 힘이 든다. 사실, '남다르게 사는 일'은 비교할 대상과 다르게 행동하거나, 이야기하거나, 생각을 하면 '남다르게 사는 일'이 된다. 이것은 외양적으로 다를 뿐, 내면은 '남'과 '나'가 같아지기가 쉽고, 주체적이거나 자주적이지 않다. 재미나는 현상은, 남보다 아주 다르게 더 행동을 하면 할 수록, '남다르게 사는 일'이 '나답게 사는 일'로 자신에게 인식되어 진다는 것이다. 면밀히 살펴보면, 외양의 행동을 남보다 튀게 함으로써 관심을 받고 싶은 것이다. 밖은 행복해 보이지만, 속은 사람들의 관심에 허기져 있다.

이 두가지의 삶의 방향은 극과 극의 차이가 있다. '나답게 사는 일'은 '내 안'을 여물게 하는 것이고, '남다르게 사는 일'은 '내 밖'을 더 화려하고, 더 성공적이고, 더 명예롭게 보이려 애쓰는 삶이다. 둘 다 열심한 노력을 하지 않으면, 성취하기는 어렵다. 열심히 노력했다면, 지속적으로 행복해져야 하는데, '나답게 사는 일'을 터득하면, 진정한 행복이 나날이 더해지는 삶이 오고, '남다르게 사는 일'은 성취한 결과가 주는 희열의 중독성이 있어, 행복이 잠시 머물 뿐 시간이 지나면 사라지곤 한다. 한 예로 페이스북, 트위터, 인스타그램 등 소셜미디어는 이 중독현상을 더욱 부추기고 있다. 소셜미디어의 새로운 관계 형성은 옥스포드 영어 사전에 험블브래거(Humblebragger)라는 신종어가 등장하게 했다. 험블(Humble)이라는 겸손함과 브래그(Brag) 자랑이 합친말로, 은근한 잘난척을 말한다.

하버드 비즈니스 스쿨은 왜 이런 은근한 잘난척이 늘어나는 지, 이런 말과 행동이 사실 얼마나 대인 관계를 해치는지를 실험하였다.

300여 명의 실험 참가자들에게 여러 가지 상황에서 은근한 잘난 척(humblebrags), 직접적인 자랑(brags), 불평이나 투덜거림(complaints) 등을 보여주고 반응을 살펴봤더니, 소셜미디어 상이든 직접 얼굴을 맞대고 이야기를 나누는 상황이든 사람들은 은근한 잘난 척을 가장 싫어했다(Ovul Sezer, Francesco Gino, Michael Norton, 2015). 이러한 겸손한 암체들은 자기가 잘한 일, 자식이 잘한 일, 칭찬 받은 만한 일을 대 놓고 지나치게 솔직하게 떠벌리면, 웬지 자신의 격이 내려가는것 같다고 생각한다. 그래서, 자랑하고 싶은 자신의 속마음을 감추고, 겸손한 척, 겉으로 겸양을 떨며 잘난 척을 한다. 일단, 사람들은 자랑을 싫어한다. 거기다가 교묘히 잘난 척하며 속내를 보이는 겸손한 암체의 모습에 입맛이 써진다. 자신의 상사가 이런 은근한 잘난 척으로 자식자랑, 가족자랑을 한다 해도 반응은 마찬가지다. 아무리 상사일지라도, 그 상사가 올린 포스트는 소셜미디어의 반응이 급격히 줄어들기 시작하면서 외면 당하게 될 것이다. 은근한 잘난 척으로 '남들과 다르게 살고 있는 일'을 자랑하다, 내면이 비어있는 모습을 온 천하에 드러내는 큰 역효과를 보게 되는 것이다.

이런 겸손한 잘난 척쟁이와는 정 반대의 철학자가 있다. 자신의 분수를 너무나 잘알던 소크라테스를 말한다. 그는 '너 자신을 알라'라는 말로 '나 답게 사는 일'의 정도(程度)를 말했다. 그리이스 아테네 출신으로 (B.C. 469~B.C. 399)으로 석가나 공자보다는 70-80년 뒤에 태어났다. 델포이 신전의 신관은 이 세상에 소크라테스보다 더 슬기로운 사람이 없다는 신탁을했다. 소크라테스는 자기보다 더 슬기로운 사람이 있다고 주장했고, 당시에 아테네에서 가장 슬기롭다고 알려진 많은 사람들을 찾아 다니면서, 카이레폰의 신탁 해석이 틀렸음을 밝히려려고 했다. 그런데 놀라운 사실을 발견했다. 그 어느 누구도 자기가 안다고 주장하는 것에 대해서 확실한 지식을 가지고

있지 못하면서, 잘 알고 있는 것처럼 스스로 착각하고 있다는 사실이었다. 그제야 소크라테스는 델포이신탁이 무엇을 뜻하는지 깨닫게 되었다. 소크라테스는 그가 알지 못하는 것을 안다는 점에 있어서, 잘 알지 못하면서 아는 체 하는 자들보다는 현명하다는 점이였다.

소크라테스는 들창코에, 커다란 입, 배는 나왔으며, 작다란 키, 아주 못생긴 철학자였다. 그의 악처 크센티페는 어떠한가? 그의 지성을 연모하고 따르는 무수한 제자들, 항상 가르침을 받으러 오는 끊이지 않은 손님들 앞에서, 큰 소리로 바가지질을 굶다 지 분에 못이겨, 그의 얼굴에 물을 부어버렸다. 이런 모욕도의 연합으로 넘칠 줄 알았던 소크라테스는 소피스트들의 미움을 받아서 민심을 현혹시키는 자로 고발되어 사형선고를 받아, 독배를 마시게 되었는데, 죽음에 가까워져도 의연합을 잃지 않았다.

그러나 독배를 마시고 죽은 소크라테스의 시신 곁에서 누구보다 서럽게 울던 사람은 다름 아닌 크산티페, 무능력한 거리 토론가, 선동가, 궤변가였던 철학자 소크라테스의 아내였다. 그리고 2484년이 지나도록, 그의 철학은 '나답게 사는 일'이 행복의 지름길임을 알려주고 있다.

'나답게 사는 일'이 힘든 이유들은 여러가지가 있다. 내가 나를 알아야 하는데, 나를 모르기 때문이다. 나를 모르는 근본적인 원인을 대상이론가들 중의 한 명으로, 영국의 위대한 정신분석학자이자 소아과의사인 도널드 위니캣(Donald W. Winnicott)의 학설을 통해 설명한다. 유아는 최초의 애착 대상 어머니와의 관계를 통해, 유아의 본능적인 욕구를 어떻게 채우느냐에 따라 '참 자아'와 '거짓 자아'의 형성이 시작된다. 그의 학설은 너무나 '완벽한 엄마'보다 '충분히 좋은 엄마(good enough mother)'가 오히려 유아나 아동의 건강한 자아 형성에 좋다고 한다. 너무 완벽한 환경을 주려 애쓰는 것보다, 유아가 본능적으로 원하

는 것을 보통 엄마로 편하게 제공해주는 것이 자아가 더 건강하게 형성이 된다는 것이다.

"충분히 좋은 엄마(good enough mother)"라는 개념은 유아가 필요한 것을 엄마가 계속적으로 공감해주고 안아주는 환경이 되어줌으로써, 든든한 지지를 제공해주는 것이다. 유아에게 편안함과 위안을 주는 엄마는 참자아와 거짓자아를 잘 형성시켜주고, 건강한 성인으로 성장할 수 있는 토대를 튼튼히 해 줄 수 있다. 유아에게 필요한 엄마는 '완벽한' 엄마가 아니라, 자신의 자연스러운 모성본능에 따라 유아에게 충분히 적응하는 보통의 엄마, 유아를 돌보는 일을 편안하게 하는 엄마가 하는 "충분히 좋은 엄마"인 것이다. 완벽하게 좋은 엄마는 완벽하지 않으면, 자신을 완벽하게 나쁜 엄마로 힐책하기 쉽고, 그렇게 자신을 비하하기 쉽다. 유아가 원치않는 환경을 자신도 모르게 제공하게 되는 것이다. 자아는 누구나 참자아와 거짓자아를 형성한다. 하지만, 원치않는 환경이 유아에게 계속 제공된다면, 유아는 유아의 참자아를 억압하여 위축시키고, 환경에 순응하는 거짓자아를 더욱 활성화 시키게 된다. 너무 완벽하려는 엄마의 노력이 오히려 유아에게 원치 않는 환경에서 살아 가게하고, 애착관계의 상처를 너무 일찍 알려주는 결과가 오는 것이다.

위니캣의 이론에 따르면, 놀랍게도, 자신의 참 자아를 감추고 거짓자아로 환경에 순응하는 자아 형성은 이미 유아때부터 시작이 되고 있다. 소크라테스가 그 어느 누구도 자기가 안다고 주장하는 것에 대해서 확실한 지식을 가지고 있지 못하면서, 잘 알고 있는 것처럼 스스로 착각하고 있다는 사실에 놀랐던 것처럼, 우리도 참 자아를 모른 채, 거짓자아로 자신을 착각하며 유아 때부터 살아 왔던 것이다. 지면 상, 다음 칼럼을 통해 거짓 자아의 '남다르게 사는 일'을 벗어나, '나 답게 사는 일' 참 자아의 형성을 계속하도록 한다.



한국에서 선풍적 인기를 끈 제품

어머님 & 아버님 선물로 안성맞춤

효도 라디오



- 숫자버튼을 이용한 초간편 사용법
- USB메모리, TF카드 (MICRO SD)에 저장된 MP3파일 직접재생
- 고성능 FM라디오
- 스마트폰, 노트북, 넷북, MP3플레이어등의 스피커로 사용가능
- 비상용랜턴 가능
- 탈착식 리튬이온 충전배터리
- LED디스플레이 (FM주파수, 음악재생시간, 곡 번호 표시)
- 이어폰단자 채용 (스테레오)
- 3W파워스피커 + 3W 하이브리드 우퍼 채용
- 핸드스트랩 기본장착

· 한국 가요
· 트로트
· 성경 총망라

\$69
(가요5200곡 또는
성경&찬송가 택일)

\$79
(가요5200곡 +
성경&찬송가)

주문 전화 **보스톤코리아 사업국 617-955-9112**

161 Harvard Avenue Suite 13, Allston, MA 02134



쌀쌀한 가을을 보내기 위한 필수품!

가족들에게
앤티비를 선물하세요!

하루 \$1로 원하는 시간에
원하는 대로!



아직도 불법 다운로드 하세요?

아직도 비디오를 빌리세요?

합법적인 앤티비를
적극 추천합니다!

지금바로 전화주세요! 617.955.9112 / 617.254.4654



이명덕, Ph.D., Financial Planner
 &Registered Investment Adviser (RIA)
 Copyrighted, 영민엄마와 함께하는 재정계획세
 rights reserved
 www.billionsfinance.com
 248-974-4212

영민엄마와 함께하는 재정계획 (303) 주식시장의 과거

우리가 모두 상속계획이 필요하다고 생각하지만 당장 해야만 하는 일이 아니기에 차일피일 미룹니다. 또한, 하루하루 미루는 이유는 어디서부터 어떻게 시작해야 하는지 너무 막연하기 때문일 수도 있습니다.

상속계획이란 온전한 정신으로 판단과 결정을 하지 못하거나 죽었을 때 필요한 계획입니다. 예를 들어 금융자산, 나이 어린 자녀, 코마(coma) 상태, 등을 준비하는 계획입니다.

미장원에 가서 머리를 손봐야 하는가를 질문하면 '그렇다' 라고 대답합니다. 이와 비슷하게 변호사 사무실에 가서 상속계획을 의논하면 이런저런 이유로 어떠한 문서를 준비해야 한다고 말할 것입니다. 우리가 기본적인 상속 지식을 미리 알고 있으면 많은 도움이 될 것입니다. 상속계획의 첫걸음을 함께 알아봅시다.

상속수혜자(beneficiary designation):
 상속계획 하면 제일 먼저 떠오르는 것이 유언장, 트러스트 등입니다. 그러나 이것보다 중요한 것은 금융자산의 상속수혜자가

제대로 설정되어 있는지를 확인해야 합니다.

은퇴하면 주 생활비가 은퇴자산에서 나오므로 재정적으로 커다란 목돈은 금융자산일 것입니다. 금융자산 주인이 사망하면 상속수혜자 표시로 금융자산이 상속됩니다. 유언장에 어떻게 명시되었건 상관없이 상속수혜자로 표시된 사람에게 자산이 먼저 분배됩니다. 상속수혜자 설정이 유언장을 우선하기에 그만큼 더 중요한 것입니다.

유언장(will):
 유언장의 지시를 수행하는 사람을 엑시큐터(executor)라고 말합니다. 유언장은 죽은 사람의 여러 유품을 누구에게 준다고 명시할 수 있습니다. 그러나 유언장에 언급하는 지시는 프로베이트(probate) 과정을 받을 수 있다는 사실을 알아야 합니다.

트러스트(trust):
 트러스트는 법적으로 자산이 옮겨지는 장소(legal entity)를 뜻합니다. 트러스트란 죽은 후에 금융자산 등을 어떠한 식으로 분

배하라고 지시를 내리는 문서입니다. 트러스트 지시를 이행하는 사람을 트러스티(trustee)라고 합니다.

한 예로 남아 있는 두 자식에게 각 50% 자산을 분배한다고 상속수혜자로 명시했으면 이러한 식으로 자산이 분배됩니다. 그러나 한 자식이 돈만 있으면 계획 없이 소비한다고 가정하면 트러스트를 형성해서 상속받는 사람의 나이가 얼마 되었을 때 매년 20%만 쓸 수 있다는 조건 등을 문서화 할 수 있습니다. 트러스티는 이에 따라 상속된 자산을 분배하고 관리하는 것입니다.

트러스트에는 많은 종류가 있습니다. 트러스트를 형성하기 전 본인에게 필요한 것이 어떠한 것인지를 정확히 이해한 다음 결정해야 합니다.

의료 결정 변호사(durable power of attorney for health care or medical directive):
 자동차 사고 등으로 목숨은 살아있지만 아무 의식이 없을 때 의료 결정을 내릴 수 있도록 서류를 미리 작성하는 것입니다. 상속계획을 말할 때 상속세금을 염려하

는 사람들이 많이 있습니다. 2015를 기준으로 모든 자산 \$5.43 million까지 세금이 면제됩니다. 결혼한 부부에게는 두 배인 \$10.86 million까지 세금이 면제되므로 투자자 대부분이 상속세에 대해서 염려하지 않아도 됩니다.

상속계획을 몇 년 전에 형성해서 그대로 내버려두는 수가 종종 있습니다. 은퇴한 후 다른 주 정부(state)로 이사하면 현재 사는 주의 상속법을 따라야 합니다. 현재 거주하고 있는 주 정부의 상속세가 연방정부와 다를 수가 있기 때문입니다.

*자세한 내용은 거주하고 있는 주에서 활동하고 있는 변호사(elder law)의 조언을 참조하시기 바랍니다.

사랑하는 사람과 몇십 년을 함께 한 후 한 사람이 먼저 하늘나라로 가면 마음에 슬픔이 가득합니다. 이러한 상황에서 남아있는 배우자, 특히 아내는 남편이 관리했던 금융자산을 어찌해야 할지 막막하고 치명적인 실수를 할 수 있습니다. 상속계획을 미리 준비해야 하는 이유입니다.



성기주 변호사 칼럼 이민 Updates (2015년 10월 14일)

1. 취업이민 영주권

최근 취업을 통한 영주권 신청을 하신분들은 참 많이 답답하실 것입니다. 기다려도 기다려도 영주권에 대한 소식은 없고 이미 다 제출한 서류인데도 다시 제출하라는 황당한 통보만 오고 말이지요.

대부분의 취업이민 영주권은 이민국의 Texas Service Center 에서 심사합니다. 그런데 지난 여름부터 Texas Service Center 에 여러가지 악재가 겹치며 취업영주권 심사기간이 점점 늘어나기 시작했습니다. 홍수가 나고 Priority Date 이 앞당겨지면서 평년보다 많은 신청서들이 접수되기 시작했습니다. 당연히 현재의 인력으로는 감당하기 힘든 workload 되버렸죠.

다행히 이를 감지한 이민국은 오는 10월 19일 부터 몇가지 취업영주권 신청서의 심사를 Nebraska Service Center 로 이전합니다. 상대적으로 workload 가 적은 Nebraska Service Center 로 영주권 신청서가 이전되면 적체됐던 취업영주권 심사의 속도도 다시 빨라질 것으로 기대됩니다.

단, 주의하실 점은 몇가지 취업이민신청

서에 대해 (급행으로 신청하는 취업 이민 신청서 포함) 10월19일부터 취업영주권 신청서의 신청주소가 Texas Service Center 에서 Nebraska Service Center 로 바뀝니다. 10월19일 이후에 취업영주권 신청을 하시는 분들은 신청 전 반드시 신청주소를 확인하시기 바랍니다.

2. 추첨영주권

10월1일부터 2017년 회계년도 추첨영주권 신청이 시작됐습니다. 추첨영주권은 이민자들의 다변화를 위해 영주권 신청이 상대적으로 적은 국가의 국민들을 대상으로 영주권 신청자격을 주는 제도입니다. 매년 일정기간의 신청기간동안 (올해는 10월1일부터 11월3일까지) 신청서를 접수할 수 있으며 이 기간 접수된 신청서들 중 추첨을 통해 매년 오만개를 선정합니다.

해당 국가 지정 기준은 지난 5년간 50,000 명 이상의 영주권자를 배출한 나라들을 제외한 모든 국가들입니다. 따라서, 중국, 한국, 브라질, 인도, 멕시코 등 지난 5년간 오만명 이상 영주권자들을 배출한 국

가들은 제외 됩니다.

추첨영주권의 특이한 점은 해당국가의 기준이 국적국가가 아니라 태생 국가라는 점 입니다. 따라서, 대한민국 국적자라도 태생국가가 대한민국이 아닌 경우는 자격 조건을 가질 수 있습니다. 일본, 북한, 대만, 홍콩 등이 올해 해당 국가이고 대부분의 유럽국가가 해당 국가이니 이러한 국가에서 출생하신 분들은 참고하시기 바랍니다. 좀 더 자세한 사항은 미 국무부 추첨영주권 사이트에서 확인하실 수 있습니다. <https://www.dvlottery.state.gov/>

3. 시민권 신청의 변화

큰 변화는 없지만 지난 번에 말씀드린 visa bulletin 의 개정 등을 포함해 오바마 행정부의 이민개정들이 조금씩 현실에 반영되기 시작하고 있습니다. 최근 백악관은 시민권 신청 시 신청료를 크레딧카드로 낼 수 있게 행정명령을 내렸습니다. 기존에는 체크나 money order 로만 신청료를 납부할 수 있었었습니다.

신청료를 크레딧 카드로 납부하기 위해

선 기존의 시민권 신청서 N-400 에 Form G-1450 을 첨부하시면 됩니다. Form G-1450 에는 크레딧 카드 정보와 개인 신상 정보를 기입하시면 됩니다. 단, 주의하실 점은 Form G-1450 으로는 한 케이스의 신청료만 지불할 수 있게 됩니다. 따라서, 가족이 같이 신청하는 경우 등 두 케이스 이상을 한번에 신청하시는 경우엔 케이스당 각각의 Form G-1450 을 첨부하셔야 합니다. 또한, 일부는 체크로 나머지는 크레딧 카드로 내는 방법도 허용되지 않습니다.

백악관은 또한 시민권 신청 질문에 대한 답변도 트위터를 통해 받으실 수 있게 했습니다. 개별 케이스에 대한 질문이 아닌 한 이민국 공식 트위터를 통해 시민권 신청에 대한 일반적인 질문에 대한 문의를 할 수 있게 했습니다. 트위터의 search 창에 USCIS 를 기입하시면 이민국 공식 트위터를 찾으실 수 있습니다.

자세한 사항은 성기주 변호사 (617-504-0609) 에게 문의 바랍니다.



강원도에서 강력 추천품!

강원도 우수 농수산물전

천연인슐린 성분 함유 "여주" 로 부작용 없이 당뇨 관리하세요.
 당뇨 및 열관질환에 탁월한 "여주"
 저온숙성 기술로 만들어서 몸에 좋은 "여주"를 쓰맛없이 즐기세요
교민 여러분의 많은 성원 부탁드립니다.

시골장터

장소 : 뉴릴라이어블 마켓
 45 Union Sq. Somerville, MA 02143 TEL. 617-623-9620

행사기간 : 10월30일(금) ~ 11월1일(일) 3일장
앵콜! 강원도 농수산물 전시 판매

★**행사문의: 732-513-4369**★

<p>젓갈류</p> <p>명란젓, 창란젓, 조개젓, 어리굴젓, 가지미 식혜, 낙지젓, 갈치숙젓, 새우젓, 멧게젓, 오징어젓, 황태회무침</p> 	<p>반찬류</p> <p>무말랭이, 고들빼기, 도라지 무침, 더덕무침, 매실장아치, 양념깻잎, 양념고추, 된장깻잎, 된장고추, 마늘쫑, 방계무침등</p> 	<p>나물류</p> <p>취나물, 곤드레, 부지깽이, 건도라지, 토란대, 표고버섯, 무청시래기, 무말랭이 등</p> 	<p>멸치류</p> <p>다시멸치, 볶음멸치, 지리멸치, 멸치국물용 가루</p>	<p>떡종류</p> <p>강원도 오색감자떡, 흥성 명물 안흥 찌빵</p>
<p>건어물</p> <p>황태포, 황태채, 북어채, 황태머리, 흥진미채, 마른오징어, 건새우, 노가리등, 가문어, 디포리, 반건조오징어</p> 	<p>해초류</p> <p>참미역, 다시마, 미역귀, 돌자반 김, 김밥용 김, 즉석구이 등, 말린톳</p> 	<p>생선류</p> <p>참굴비, 손질한가자미</p> 	<p>기타</p> <p>잡쌀약과, 100% 표고버섯가루, 100% 다시마가루, 100% 도라지가루, 당뇨에 아주좋은 말린여주차, 도라지즙, 산수유즙, 옥마늘즙, 배즙, 취즙, 양파즙</p> 	
<p>건강식품</p> <p>도라지 100% 진액, 겨우살이, 삼계탕용 재료, 황기, 당귀, 산수유, 오미자, 매실원액, 100% 산약마가루, 당뇨에 좋은 개똥숙</p> 	<p>장류</p> <p>고로쇠 국간장, 청국장, 다시마 국간장, 참기름, 들기름</p> 	<p>잡곡</p> <p>메밀묵가루, 메밀부침가루, 메밀국수, 은행마죽, 버섯더덕마죽, 들깨가루, 엿기름, 엿</p> 		

패츠 vs. 콜츠, 누가 복수에 성공할까?

(보스턴 = 보스턴코리아) 정성일 기자 = NFL 정규시즌 6주차에 펼쳐지는 뉴잉글랜드 패트리엇스와 인디애나 폴리스 콜츠의 경기는 양팀에게 복수전의 성격이 강하다. 콜츠는 지난 시즌 AFC 챔피언십에서 대패한 것에 대한 설욕을, 그리고 패츠는 콜츠 때문에 발생했다고 볼 수 있는 디플릿게이트 스캔들에 대한 설욕을 노리고 있다.

원래대로라면 패츠와 콜츠의 경기는 패츠의 쿼터백 탐 브래디의 복귀전이 되었을 것이다. 그러나 상황은 정반대가 되어 콜츠의 쿼터백 앤드류 러크의 복귀전이 될 전망이다.

브래디는 연방 법원의 판결로 4경기 출장정지 처벌이 없어지고 올해 개막전부터 출전해 최고의 기량을 선보이고 있다. 반면에 러크는 3주차 경기에서 어깨 부상을 당해 아직까지 경기장에 나서지 못하고 있다.

콜츠의 척 파가노 감독은 “다시 말하지만 그것(디플릿게이트)은 이미 지나간 일이다”라며 “우리가 집중하고 있는 것은 오늘이다. 그리고 우리 자신에게 집중하고 있다”라고 말했다.

패츠는 5승 0패, 무패가도를 달리며 2007년 이후 가장 좋은 성적으로 시즌을 시작하고 있다. 브래디는 콜츠와의 경기에 대해 “굉장히 동기부여가 되

어 있고, 아주 신나는 경기가 될 것이다”라며 “콜츠는 좋은 팀이다. 이미 3연승을 했고, 오프시즌에도 변화가 있었다. 콜츠를 꺾기 위해서는 많은 노력을 해야 한다”고 말했다.

브래디는 지난 주 카우보이스와의 경기에서 27개의 패스 중 20개를 성공시켜 275야드, 2개의 터치다운을 기록하며 패츠의 30대 6 승리를 이끌었다. 브래디는 패서 레이팅(121.5)과 경기당 패스 야드(346.8)에서 리그 1위를 기록 중이고, 아직까지 인터셉션이 한 개도 없다.

패츠는 디온 루이스라는 숨은 보석을 발견한 것이 전력에 큰 보탬이 되고 있다. 줄리언 에들먼과 랍 그롱코스키는 기대에 부응하는 활약을 하고 있다.

플레이오프 경기를 포함하여 콜츠와의 지난 3경기에서는 러닝이 패츠의 승리에 중요한 역할을 했다. 패츠는 콜츠와의 최근 3경기에서 경기당 219.0 러닝 야드를 기록하며 비교적 수월하게 경기를 승리로 이끌었다.

카우보이스와의 경기에서 노출된 패츠의 문제점은 오픈시브 라인이다. 패츠의 오픈시브 라인이 쿼터백을 보호하지 못하고 상대팀의 패스 러시에 무너지는 모습을 여러 차례 보였다. 브래디는 카우보이스와의 경기에서 전반



오프시즌 동안 디플릿게이트 스캔들에 시달렸던 탐 브래디는 정규시즌이 시작되자 절정의 기량을 보여주고 있다

에만 5개의 색을 당했다.

특히 패츠의 주전 레프트 태클인 네이트 솔더가 카우보이스와의 경기에서 팔꿈치 부상을 당해 브래디를 보호하는 일이 더욱 시급해졌다. 솔더는 수술을 받을 예정으로 올해 시즌이 끝나기 전에는 돌아오기 어렵게 되었다.

콜츠의 쿼터백 러크는 패츠전을 앞두고 부상 이후 처음으로 훈련에 복귀했다. 콜츠는 러크 부상으로 출전을 못해도 백업 쿼터백인 맷 해슬베이 경기를 잘 이끌고 있기 때문에, 러크의 컨디션이 완전히 회복되지 않으면 해슬베이가 패츠전에 출전할 수도 있다.

콜츠의 어떤 쿼터백이 출전하더라도 패츠를 상대하기는 쉽지 않을 것이다. NFL 팀공격 부문에서 1위를 달리고 있는 패츠는 지난 카우보이스와의 경기에서 압도적인 수비까지 선보였기 때문이다.

jsi@bostonkorea.com



백영주의 부동산 파라잡기
Direct (617)-921-6979
E-mail: clarapaik@newstarrealty.com

한인들이 Real Estate Agent 를 고르는 법

저는 부동산 회사를 운영하고 있는 브로커 겸 회사의 대표입니다.

제가 하는 일 중 하나가 에이전트 선생님들을 트레이닝 시키는 일입니다. 지난 6년 간 처음 시작하신 에이전트 선생님들을 처음부터 트레이닝 시켜 드렸고 저희 회사에 계시다가 나가 회사를 차리신 선생님들도 많습니다.

이번 주에 에이전트 선생님을 트레이닝 하는 과정에서 나온 이야기를 오늘 한번 써 보려고 합니다.

이 에이전트 선생님은 성당을 다니시는 분이십니다.

성당에는 미국에서 오래 사신 올드타임어분들이 꽤 많다고 하십니다.

이민 초창기에 오셔서 세탁소며 아님 각 분야에서 공부를 하셔서 교수로 계시는 분도 많다고 하십니다. 이런 분들은 이미 자리를 다 잡으셔서 큰 집을 가지고 계시다고 합니다. 각자의 사정에 따라 집을 줄이시는 분도 계시고 더 넓히시는 분도 계시

다고 하는데 하나 같이 공통점이 있다고 하십니다. 꼭 한인 에이전트를 쓰신다는 겁니다.

오늘 제가 말씀 드리고자 하는 건 왜 미국에 오래 사신분들이 굳이 한인 에이전트만 고집 하시는지에 대해서 이야기해 보고자 합니다.

미국에 오래 사셨으면 영어로 소통하는데도 문제가 없으신데 왜 굳이 한인 에이전트만 고집하실까요?

미국에 오래 사신 분들은 아마도 몇번 째 집을 사고 파신 경험이 있으실 겁니다.

그럼 당연히 한인이 아닌 에이전트와 사고 파신 경험이 있으시겠죠!

경험을 해보신 분들은 이미 다 아십니다.

한인들처럼 연락이 빠를까요? 한인들처럼 똑똑할까요? 한인들처럼 본인 일처럼 일을 처리해 줄까요?

일단 잘 살려고 하는 의지가 한인들 같

지 않아 일도 열심히 하지 않습니다.

본성이 빠르지 않아 일을 천천히 처리합니다. 아마도 문화의 차이겠지요.

더 큰 문제는 집을 보는 성향이 전혀 다릅니다.

우리 같이 빨리 짓고 빨리 허무는 풍토를 몰라 100년된 집 들어가면 귀신 나오는 집도 좋다고 할 겁니다.

한 번 일을 해보면 시작은 해서 같이 끝내지만 느끼고 깨달은 분들은 다 아십니다.

좋은 경험보다는 나쁜 경험이 많으실 겁니다.

그래서 그 다음에 집을 팔고 사실 때는 꼭 한인 에이전트를 선택하시는 겁니다.

일단 에이전트들도 사람입니다.

일을 맡기실 때는 누가 똑똑한지를 먼저 생각하셔야 합니다.

어차피 일을 시키시기 위해서 에이전트를 고용 하시는 거니까요.

똑똑한 에이전트와 처음부터 집을 찾으

셔서 성공된 이민 생활 하시기 바랍니다.

백영주

Clara Paik

Principal Broker

Boston New Star Realty Branch Owner

New Star Realty & Investment

Realtor, ABR., GRI.

Multi-Million Dollar Sales Club, Top 25 Individual

of 2006, 2007, 2008, Re/Max New England, Association of Board of Realtors, Massachusetts Association of Realtors, Boston Real Estate Board.

Office 617-969-4989, 781-259-4989

Fax 617-969-4959, 781-259-4959

Cell 617-921-6979, 978-239-0141

E-mail: clarapaik@newstarrealty.com

Website: ClaraPaik.com & newstarrealty.com

POSPay

worldpay

작전타임 한번 불러보시죠?

사업도 성공하기 위해선 전략이 필요합니다.
그 타이밍이 지금입니다.



<고객 절약 사례>

- 본촌: 20% 절약
- 돼지꿈: 16% 절약
- Mr. Sushi: 19% 절약
- VIP Nails: 22% 절약
- Queens Nails: 24% 절약
- Great Nails: 37% 절약
- My Cleaners: 41% 절약
- Classic Cleaners: 13% 절약
- Professional Cleaners: 23% 절약



본촌: Allston



돼지꿈: NJ



Mr. Sushi: Arlington

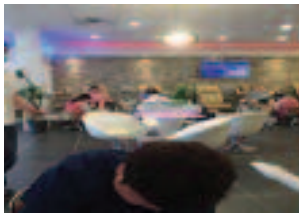

VIP Nails: RI



Queens Nails



Great Nails: GA



My Cleaners: CT



Classic Cleaners: Boston



Professional Cleaners: GA

www.pospay24.com



Agent / 상담원 모집

TEL **617-466-2212**

TOLL FREE **888-604-2190**

150 Eastern Ave #2FL Chelsea, MA 02150



사업의 시작은

Lee Associates

이경해 부동산

1.800.867.9000



Broker & Realtor(1985년부터 보유) 사업 및 부동산 무료 상담

비즈니스 용자 알선:25% 현금다운, 크레딧 700+
상가건물,콘도,아파트건물 투자하실 분 환영
1031 Exchange(상가건물세금혜택)서비스
미 전역 프랜차이즈 비즈니스

E2비자 사업체 전문,비즈니스 무료상담
크고작은 세탁소들,런드로맷(Laundromat) 많은
주유소,식당,편의점,주류판매점등 다양한 사업체
항상 리스팅 80-100 보유

Cell.....508.962.2689
Tel.....781.297.5679
www.leebrokers.biz
Email..kayleebrokers@aol.com

보스톤 북쪽 건물; 2층 아파트, 1층 상가, 매매가격 \$980,000

뉴햄프셔 세탁소 풀 플랜트+셔츠유닛 연매상 \$225,000 변화한 플라자 안

보스톤 북쪽 식당, 아침/점심 연매상 \$290,000+ 15년 경영, 소유자 은퇴

보스톤 풀 플랜트+드랍, 연매상 \$750,000 35년 경영, 소유자 은퇴

뉴햄프셔 남쪽 고급동네들, 풀 플랜트, 연매상 \$550,000
드랍스토어(연매상 \$345,000 / \$180,000) 각각 매매가능, 좋은위치

보스톤 서쪽(RT.2) 드롭가게 연매상 \$200,000

프로비던스(로드아일랜드) 동양식당 연매상 \$330,000 브라운대학 근처

보스톤 북쪽 드롭가게 연매상 \$208,000 고급동네

동양그로서리 연매상 \$700,000 - \$900,000 여러장소

버몬트 남쪽 동양식당 연매상 \$390,000 Beer&Wind 면허증, 34년간 지속 영업
매매자 소유 건물 - 좋은 리스

보스톤 북쪽 일식식당, 연매상 \$700,000 Beer&Wine 19년 만에 소유자 은퇴

보스톤 남쪽 Meat+컨비니언스+로터리, 연매상 \$910,000+

보스톤 북쪽 런드로맷+부동산+임대수입 유닛, 매매가격 \$529,000

보스톤 서쪽(I-495) 세탁소 풀 플랜트+셔츠유닛, 연매상 \$500,000 고급동네

드롭 보스톤서쪽(RT.2) 연매상 \$70,000 매매가격 \$29,000

네일살롱 캠브리지 연매상 \$190,000 매매가격 59,000

일식식당 풀 리커 면허증, 연매상 \$700,000 고급동네

드롭 스토어 보스톤 서쪽, 연매상 \$310,000 연매상 \$270,000 각각 매매 가능

동양식당 변화한 푸드코드, 연매상 \$360,000

보스톤북쪽 세탁소 Full Plant+셔츠유닛, 연매상 150,000+ 새 기계들, 부유한 동네

뉴햄프셔 세탁소+런드로맷 연매상 \$120,000 18년만에 은퇴

섬머빌 지역 런드로맷 연매상 \$115,000 좋은 렌트

네일살롱 매매, 여러장소 고급동네들 연매상 \$70,000 - \$910,000

보스톤 서쪽 세탁소 Full Plant+셔츠유닛, 연매상 \$180,000 이상 소유자 은퇴

런드로맷, 여러 장소, 다양한 규모, 연매상 \$60,000 - \$180,000

보스톤 북쪽 세탁소, Full Plant+셔츠유닛, 연매상 \$250,000 소유자 은퇴



보스톤 교육원

명문 중.고.대학 진학상담및 수속

전문적인 맞춤형 진학상담
최고 에세이 편집자
최고 전.현직 입학 담당자 상담

섬머/윈터 프로그램

전문적인 관리및 실질적인 프로그램
MIT/Harvard 특별 프로그램
다양한 주말 프로그램

가디언 업무

수시 교사 면담및 성적관리
아카데믹 로드맵 작성및 실행
다양한 경시 대회준비, 섬머및 교외 활동

아카데믹 프로그램

SAT I(old, new)
SAT Subjects/AP 수업
최고 전문강사들의 수업
실전문제 중심수업
주말수업(상시참여 가능)
개인 및 스카이프 수업가능

전과목 개인과외 가능

오랜기간에 걸쳐 학생과 학부모님들로부터
인정받은 최고의 강사들이 수업 합니다.
개인 및 스카이프 수업 가능
각종 경시대회 준비
AMC, National Spanish/French/
Latin Exam

2015 추수감사절 프로그램

• 기간: 11.21(토)~29(일)

1. SAT I Class

12월,1월시험대비 집중 프로그램
-실전문제풀이 중심의 수업
-수업과 문제풀이의 종일 프로그램
9:00-5:00
-각 과목별 난이도에 따른 시간배분

2. SAT II subject class

Math IIC, Physics, Chemistry

3. AP및 경시대회준비 개인수업

학기중 주말 프로그램

• SAT I Class:

1.기간: 9.05~1.16(2016)
-4주 단위 등록
-상시 등록가능
-기출문제 풀이중심의 집중코스
2. 시간표
9:00~12:00 실전문제풀이
12:00~1:00 점심식사
1:00~4:00 수업

• SAT II Class:

-Math II C
-Physics
-Chemistry

Boston Education World, Inc.
보스톤 교육원

128 Wheeler Rd. #301, Burlington, MA 01803
Tel.339.234.5255~7 / Fax.339.234.5258

www.bostonedu.org 문의: info@bostonedu.org
수업문의: academicservices@bostonedu.org