

**김성군**  
변호사

160 main street  
Stoneham, MA02180  
781.438.6170  
www.songkimlaw.com

# 보스톤 코리아

BOSTONKOREA.com

**백영주**  
부동산

주택 / 콘도  
비즈니스 / 건물  
617.921.6879  
clarapark@ownnewengland.com  
ClaraPark.com

POSTMASTER: Send Address Changes to 161 Harvard Avenue, Suite 13, Allston, MA 02134

전화: 617-254-4654, 광고문의 전화: 617-903-3010

ISSN 1554-6942



문재인 한국 대통령과 영부인 김경숙 여사가 10일 오전 서울 여의도 국회 로텐더홀에서 제19대 대통령 취임식을 마치고 국회를 떠나며 환영하는 시민들에게 손을 들어 인사하고 있다

## 재외국민들 문재인 압도적 지지

문재인 13만 866표로 59% 압승, 안철수, 심상정 순 박근혜 대통령 탄핵 후폭풍 진보 물표 보수 물락 젊은층 두드러진 투표 대한민국 새로운 출발 요구

보스톤 = 보스톤코리아) 한새벽 기자 = 제19대 대선에서 재외유권자들의 표심은 압도적으로 문재인 더불어민주당 후보에게 기울어졌다. 박근혜 대통령의 탄핵으로 야기된 조기에 실시된 이번 19대 재외선거에서는 중도 안철수 후보, 진보 심상정 후보 등이 약진해 보수 후보인 홍준표, 유승민 후보를 누르는 현상까지 벌어졌다.

중앙선관위는 아직 재외선거 분석을 따로 내놓지 않았지만 각 시도별로 표시한 선거결과를 토대로 LA한국일보가 합산한 자료에 따르면 재외선거 전체 투표자 22만1,933명 가운데 59%인 13만886명이 문 후보에게 표를 던졌다.

문재인 후보의 압승은 올해 재외선거에서 유난히 젊은 학생층의 참여가 두드러졌던 점을 감안하면 충분히 예상했던 것이었다. 문 후보는 서울, 경기, 호남뿐만 아니라 보수 본산인 대구, 경북 등지에서도 압도적인 승리를 거뒀다.

보수 본산 대구의 강남은 >>4면으로 계속

## 외국 학생들 눈에 비친 한국 대선

보스톤 대학생들 문재인 후보에 대한 호감 드러내  
일본 유학생 “위안부 협상으로 양국관계 경색 우려”  
중국 유학생 “사드 중국 견제용, 당연히 반대해야”

(보스톤 = 보스톤코리아) 한새벽 기자 = 보스톤 및 인근 지역에서 재학중인 학생중 한국 정보에 관심있거나 한류를 접하는 학생들은 한국의 대선을 주의 깊게 주시했으며 문재인 대통령

당선을 높게 평가했다. 보스톤코리아가 문재인 대통령 당선에 확정된 10일 한국인 친구가 있거나, 한류 동아리에 관련되어 있는 보스톤 지역 대학생들을 대상으로

로 보낸 이메일 설문조사에서 학생들은 진보적인 성향의 문재인 후보의 당선에 환호를 보냈다

중국계 미국인인 조앤 리 씨(BU)는 “문 대통령이 한국 국민들의 압도적인 지지를 받을만한 인물이라고 평가한다. 또한 놀랍도록 높은 투표율은 국가를 대표하는 국가의 민주적 가치에 많은 의미가 있다고 생각한다.” 고 평가했다. 서푼대학 엘리슨 듀 >>4면으로 계속

이민법  
상법  
민·형사소송  
이혼

**성기주 변호사**  
Kiju Joseph Sung

617-504-0609  
Cambridge Office  
929 Massachusetts Ave.  
Cambridge, MA 02139  
www.lookjs.com

law@lookjs.com

보스톤 출발 >>> \$998~  
한국행항공권

항립 47주년  
한국방문길에 걸리는  
도쿄여행 패키지

한국행 항공권 포함가! (항공료 제외)  
도쿄 시내 호텔 2박, 왕복 공항여객기, 도쿄입국환영  
= 편하는 입장료도 게스트티켓이 가능!

\$1,890~

IACE TRAVEL  
www.iace-toronto.com  
1.617.424.8956  
1.866.619.4223

Dr. 닥터스통증병원

“통증” 참지 마세요  
해답은  
닥터스통증병원에서!

대표원장  
Dr. Chang Yoon, DPT  
브룩라인(하나병원) 원장  
Dr. Miran Kwon, DPT

교통사고/학생보험/닥터노트/여행자보험

울스톤 크리닉  
617.731.1001  
브룩라인 크리닉  
617.566.1199

Premier Realty Group

나원태 Realtor  
Direct: 617.642.3156  
won@bostonpremierrealty.com

경험과 전문성으로  
여러분의 소중한 자산을  
책임지겠습니다

제이슨 전 Realtor  
Direct: 617.642.5670  
jason@bostonpremierrealty.com

Century 21

주택 | 콘도 | 커머셜  
성심껏 도와드리겠습니다

Eileen Park  
(아일린 박)  
REALTOR®

Tel: 617.935.3241  
WWW.BOSTONPARKREALTY.COM  
카카오톡: Eileen0311  
Email: EileenBostonRE@gmail.com  
1274 Washington St. Newton, MA 02465

# 문재인 당선 한인사회 반응 "성공 기대"

뉴잉글랜드 지역 한인회 대표들 문재인 환영  
북한위협제거, 부패, 친일청산 등 당면한 과제  
당선 달갑지 않는 한인들도

(보스톤 = 보스톤코리아) 장명술 기자 = 19대 대선은 문재인 대통령의 당선으로 끝났다. 이번은 없었다. 안도의 한숨을 내쉬는 사람이 있는가 하면 깊은 아쉬움을 갈무리하는 한인도 있다. 선관위가 당선을 선언할 때 문재인 후보의 득표율은 41.08%였다. 비록 높지는 않지만 다자구도이니만큼 과히 낫다고 할 수 없는 득표율이다. 국정은 안정적으로 운영하되 교만하지 말라는 <신의 한수>라는 표현이 딱 달라붙는다. 2위 홍준표 후보와 사상 최대인 5백57만951표 차다.

한국 보수층의 적통이라 할 수 있는 박근혜 대통령의 탄핵이 나온 대선답게 재외선거에선 젊은층의 참여가 두드러졌다. 재외선거의 표심이 문재인을 향한 것은 쉽게 예측할 수 있었던 바다. 대세론이라 할 정도로 여론조사 1위를 달려온 후보였기에 한인사회에서도 문재인 대통령 당선을 차분하게 받아들이는 분위기다.

그럼에도 세대간의 의견차가 두드러진 게 이번 대선이었다. 그러나 일정 정도 연세가 있는 한인 사회 대표들의 반응은 재외선거 전체 분위기가 짙게 묻어났다. 문재인 대통령의 당선을

불편해 하는 상당수 이민 1세대의 관망과 희망이 섞인 의견과 환호하는 학생들의 의견이 적절하게 섞여 있는 느낌이었다.

한인사회 대표들과 보스톤에서 가장 먼저 투표했던 한인 학생에게 첫째, 예상했던 후보가 당선됐나, 둘째 향후 한국은 어떤 방향으로 갈 것인가? 셋째, 한국의 가장 큰 문제는 무엇이라 보는가 세가지를 물었다.

공개적인 입장 표명이 곤란한 일부 인사들과 당선이 달갑지 않는 일부 인사들은 인터뷰를 정중하게 사양해 반영하지 않았다.

안병학 보스톤한인회 이사장

1. 원하는 후보가 당선되어서 잘됐다.

2. 한국은 아주 지극히 정상적인 나라로 갈 것이다. 그동안 정권이 보수세력에 의해 운영되다 보니 도덕심이 땅에 떨어졌다.



19대 대선은 문재인 대통령의 당선으로 끝났다. 문재인 후보의 득표율은 41.08%였다. 비록 높지는 않지만 다자구도이니만큼 과히 낫다고 할 수 없는 득표율이다

이명박 정부가 잘못된 보수를 만들었다. 적폐세력이 힘을 모아서 국민들을 완전히 몰아놓은 결과다. 하나님이 대한민국을 사랑한 것이다. 국민들이 불안해 하는 안보 즉 미국과 주변국가 사드 때문에 불안해 한다. 그런 측면에서 빨리 정책을 수립해서 국민의 동의를 받고 처리하면 좋겠다. 내각의 색깔을 보면 알 것이다. 향후 1년이 문제다.

3. 보수와 진보가 뒤바뀌어 가짜 보수들이 활개를 치는 것이 문제다. 이승만 정권부터 내려오는 친일 세력들의 근절이 중요하다. 이들은 시간이 지나면 언제든 다시 표면에 나설 것이다. 적폐 즉 기득권 언론, 재벌, 정치 경제 전반

의 친일세력을 청소해야 한다.

조봉섭 로드아일랜드 한인회장

1. 그분이 리더를 했기 때문에 놀라운 결과는 아니다. 문재인 대통령 당선이 미국정부와 논란이 있을 것 같다. (미정부와 한국 정부)사고방식이 다르다



▶▶3면으로 계속

**<진료 과목>**

\*일반 치과 \*잇몸 질환 치료  
\*신경 치료 \*보철 전문  
\*보복스&필러

**주요 보험**  
Delta, BCBS, Aetna,  
Cigna, MetLife,  
MassHealth,  
etc.

## 케임브리지 덴탈

**큰 웃음을 드립니다**

**Cambridge Dental Associates**  
126 Inman Street  
Cambridge, MA 02139  
(617) 492-8210  
한국어 진료 상담 가능

형사법  
상법/회사법  
유언장/ 상속  
민사법  
부동산법

**스티븐 김 변호사**  
보스톤 검사 경력  
(Steven S. Kim)

**617.879.9979**  
stevenkimlaw.com

**The Law Office of Steven S. Kim**  
2001 Beacon Street, Suite 101,  
Boston, MA 02135  
Steven@stevenkimlaw.com

▶▶ 2면에 이어서

적인 성향이라 그동안 주장한 것을 보면 정권과 맞지 않을 것이다. 따라서 이념적이기 보다는 실용적으로 이끌어 나가서 트럼프와 화학작용이 통해서 있어서 잘 했으면 좋겠다.

3. 한국의 가장 큰 문제 북한과의 협상과 경제 두가지다. 이 두가지 사안이 다른 사회문제를 모두 덮는다. 한반도 전쟁 위험성이 있기에 북한과의 협상이 가장 중요하다. 개인적으로 김정은이 이처럼 오랫동안 정권을 잡을 것이라고 생각지 않았다. 10년 이상 같 것이라고 생각지 않는 사람이다. 또 경제가 불안하다. 잘 정리해 탈출하는 방법을 찾기를 바란다.

조은경 뉴햄프셔 한인회장

1. 대세론에 별로 이변은 없었다. 다만 그래도 혹시 모르니까 막판까지 마음을 놓을 수는 없었다.



2. 한국은 이미 긍정적인 방향으로 가고 있다. 대

통령이 당선확정후 집에서 나오고 광화문광장으로 나오는 모습이 희망적이었다. “원칙과 상식이 통하는 나라, 나라다운 나라” 를 만들겠다는 자세가 이미 국민이 우선이란 느낌을 받았다.

3. 불공정한 시스템과 거기에 물들어 있는 사람들이 문제다. 정도 차이가 있지만 누구나 기득권을 누리고 싶어하고 거기에 못 들어가면 소외

감을 느낀다. 개인, 지역, 가족 이기주의가 사회적 불의나 불공정한 것을 보았을 때 외면하게 한다. 박근혜 정부 행정 관료들을 보라. 또한 통합도 중요하다. 한마음 한뜻일 때 국민은 금모으기도 하지 않았다. 지역, 계층간 갈등해소는 경제 살리기보다 시급하다.

남궁연 보스톤 선거관리위원장

1. 예상은 했고 고 정당한 선거였다.



2. 개인적인 정치 포인트는 한국에 야당을 싫어한다. 민주당 뿐만 아니라 새누리당 대한민

국에 야당은 모두 싫어했다. 나라보다 당이를 우선시하는 여당 발목잡기가 싫었다. 문재인이 41%을 받았다. ‘종북이다, 친북이다’ 는 말이 많은데 대통령으로서 아무리 친북을 하고 싶어도 쉽게 친북적 결정을 할 수도 없고 그렇게 내버려 두지 않을 것이다. 국민의 의사를 많이 존중하는 대통령이 되지 않을까 생각된다. 대한민국은 주위에 열강이 많아 안정을 찾기가 쉽지 않는데 미국, 중국, 일본 북한 이누치 저누치 봐야 하는 입장이다. 대등하게 평등하게 외교하길 바란다.

3. 한국의 가장 큰 문제는 안보라고 생각한다. 북한의 김정은 핵무기 한국은 무기가 없기 때문에 안보가 제일 중요한 이슈라고 생각한다.

손영익 보스톤 1번 투표자

1. 기대하던 후보가 당선됐다.



2. 일단 문후보를 좋아했던 것이 사회적으로 압박 받는 약자들이 있을 때 함께했다는 점이다. 세월호 유가족, 사망한 백남기 농민, 촛불 때도 그가 있었다. 이용마, 노종면 등 해직 언론인 복직, 세월호 조사 등을 제자리로 되돌려 놓을 것으로 기대한다.

3. 한국의 가장 큰 문제는 부패라고 본다. 경제 수준은 높는데 시스템이 못 따라간다. 부패지수 한국이 순위가 OECD 경제력 국가들과 비교해 볼 때 중국하고 인도밖에 없다. 부패라는 것이 좁은 의미로 룰을 안지키는 것을 부패로 본다. 부패는 문화와 제도의 문제다. 문화의 문제는 따로 할 게 없다. 문재인 후보가 대통령이 된 것 자체가 증명했다고 본다. 정부부처부터 따를 것이다. 제도적인 것으로 부패를 일으키는 구조를 없애는 것이다. 불법탈법이 성공하기 쉬운 구조가 되면 이익이 되는 데로 행동할 것이다. 검찰의 개혁, 법원개혁이 뒤따라야 한다.

editor@bostonkorea.com



문재인 후보의 압승은 올해 재외선거에서 유난히 젊은층의 참여가 두드러졌던 점을 감안하면 충분히 예상했던 것이었다. 문후보는 서울, 경기, 호남뿐만 아니라 보수 본산인 대구경북 등지에서도 압도적인 승리를 거뒀다

SA+ 맞춤식 교육 Mathematics • Verbal • Testing Skill  
**SAT Plus**

**SAT Plus SPRING SCHEDULE 2017**

Class	Time
SAT II MATH IIC Prep	Saturday 9:00AM-11:00AM 3/25/17-5/27/17
AP/SAT II Biology Prep	Saturday 11:30AM-1:30PM 3/18/17- 5/27/17
AP/SAT II Chemistry Prep	Saturday 3:00PM-5:00PM 3/18/17-5/27/17
SAT II MATH IC Prep	Saturday 6:00PM-7:30PM 3/25/17-5/27/17

**SAT Plus SUMMER SCHEDULE 2017**

**JULY 10 - JULY 28**

Class	Time
SAT I Prep	8AM -12PM Mon, Tue, Wed, Thu, Friday
Biology preview	1:00PM-3:00PM Monday, Wednesday, Friday
Chemistry preview	4:00PM-6:00PM Monday, Wednesday, Friday

**AUGUST 7 - AUGUST 25**

Class	Time
SAT I Prep	8AM -12PM Mon, Tue, Wed, Thu, Friday
SAT I Prep	1:00PM-5:00PM Mon, Tue, Wed, Thu, Friday

**SATI 및 SATII 준비 전문학원**

**TEL: 781-398-1881**

2 Winter Street Suite 104, Waltham, MA 02451



**“항상 Tutoring이 가능합니다!!”**

English Writing, Biology, History, Chemistry, Math, Physics

10년 이상의 지도경력으로 우수한 학생을 배출하신 한상훈 선생님이 항상 지도하시고 계십니다.

Rocky Hill School 과학 및 수학교사 Disciplinary Committee  
MIT 생물학 학사학위  
Who's Who Teachers of America-1992년 선출  
Tandy Award Finalist(수학 및 과학분야 우수교사 표창)  
지난 10년간 SAT I 및 SAT II 개인교습

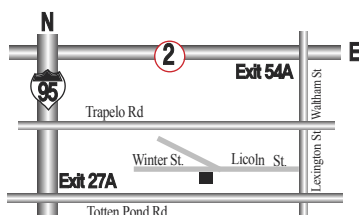

# 친한파 보스톤 학생들 "문재인 당선 민주주의 승리"

▶▶1면에 이어서

렛 씨는 "문재인 씨는 위대한 후보라고 생각한다. 그의 걸모습은 차분한 모습이지만 그의 발언은 굉장히 인상적이다. 그가 시도한 가장 중요한 일 중 하나는 진보주의자들 뿐만 아니라 보수주의자들에게도 자신의 입장을 이해시키기 위해 노력해 지역적 장벽을 뛰어넘기 위해 노력했다는 것이다." 고 밝혔다.

한국에서 영어교사 경험이 있다는 캐나다 국적의 크리스티나 씨는 "그에 대해 자세히 아는 것은 없다. 그에 대한 인상은 그가 정치적으로 중도적인 입장에 있는 것처럼 보였다" 고 밝혔다.

한국의 사회문제를 진단하는데 있어서는 상당수가 청년실업, 한반도 전쟁 위협, 부패, 재벌문제 등을 가장 큰 문제라고 꼽았다. 출신국에 따라 조금씩 문제를 인식하는 견해도 달랐다. 일본 유학생의 경우 한일위안부 협상문제도 큰 문제로 인식하고 있었다. 중국 유학생은 사드문제를 큰 문제로 인식하기도 했다.

보스톤 대학(BU) 외국인 학생 지원 및 교류팀 직원인 펠릭스 폰 씨는 "한국의 주요 문제는 현재 북한, 경제, 정부 부패 문제라고 생각한다" 다고 밝

혔다. 엘리스 듀렛 씨는 "큰 문제는 북한으로 인한 한반도의 긴장상태, 청년실업, 재벌문제라고 생각한다" 고 말했다.

한국인 친구를 둔 일본 유학생 리나 씨는 "일본인 입장에서 보면 위안부 문제 해결, 동북아시아의 대립과 긴장상태와 외교적 대립, 한국국내문제로 보면 재벌문제와 일자리 창출문제가 문제라고 생각한다" 고 밝혔다.

보스톤대학(BU)에서 저널리즘을 전공하는 중국 유학생 카이라 린씨는 "THAAD의 집행으로 인해 한중간의 관계가 더욱 악화일로를 걷고있다. 더불어 전 박근혜 대통령 집권 이후 한국 경제도 위축되고 있다" 고 진단했다.

문재인 대통령의 당선으로 학생들의 해당국가와의 관계에 미치는 영향에 대한 질문에 미국학생들의 답변은 긍정적이었다. 엘리스 듀렛 씨는 "지금 관계가 최선은 아니지만 나쁘지는 않다고 본다. 하지만 문재인 대통령과 트럼프가 어떻게 만나서 함께 일할 수 있을지에 대해서는 확신이 없다. 미국의 현직 대통령과 함께하기 위해서는 한국은 고사하고 어떤 나라도 꽤 시간이 걸릴 것이다." 라며 트럼프가 문제라

는 의견을 제시했다.

일본 유학생 리나 씨는 한일관계에 대해 "일본의 미디어에서는 전 박근혜 대통령은 친일파이고 문재인 대통령은 일본에 대해 완고한 입장을 가지고 있다고 걱정하는 분위기다" 고 일본내 우려를 표시했다. 하지만 "한일 관계가 양국의 지혜로써 잘 해결될 수 있었으면 하는 바람이다" 고 양국의 희망적인 미래를 바랐다.

중국 유학생 카이라 린 씨는 "당연히 한국은 미국의 편에 서서는 안 된다. 왜냐하면 사드를 본래의 목적보다 중국을 감시하기 위한 용도로 쓰게될 것이기 때문" 이라며 한중 관계의 뜨거운 현안인 사드에 관한 기대를 표현했다.

BU 한류 동아리 믹스의 촬영을 담당하고 있는 중국계 조우 씨도 "박 대통령과는 반대로 한국의 새로운 대통령은 미사일 방어 체제에 반대하는 것으로 보인다. 미국의 미사일 방어 체제가 주변 국가간의 긴장감을 높이고 이는 전쟁의 확대로 이어질 수 있다는 것을 조심해야 한다" 며 사드 배치에 대한 중국인들의 감정이 어떤 것인지 여과없이 드러냈다.

hsb@bostonokorea.com



## 재외 국민들 문재인 압도적 지지

▶▶1면에 이어서

로 불리는 수성구의 재외투표를 확인해 보면 총 1,911명의 투표자 가운데 문재인 후보가 절반에 가까운 906표를 득표했으며 안철수 후보가 314표로 2위, 심상정 후보가 265표로 3위, 이어 홍준표 후보가 218표로 4위 유승민 후보는 185표로 5위에 그쳤다.

자유한국당 및 구 새누리당의 텃밭이었던 서울 강남구의 경우 686명의 재외투표자 가운데 절반에 가까운 3,325명이 문재인 후보를 지지했고 1,409명이 안철수 후보를, 867

명이 홍준표, 756명이 심상정, 448명은 유승민 후보를 지지했다.

전체 재외국민 투표의 표심도 위의 두 표본지역과 크게 다르지 않다. 문 대통령에 이어 두 번째는 국민의당 안철수 후보가 3만6,073표(16.3%)로 뒤를 이었으며 3위는 정의당 심상정 후보로 2만5,757표(11.6%)를 얻었다. 자유한국당 홍준표 후보는 1만7,294표(7.8%)를 얻는데 그쳤다. 5위는 바른정당 유승민 후보로 9,929표(4.5%)를 받았다.

hsb@bostonkorea.com

나쁜 치아를 만났다면  
좋은 의사를 만나야 합니다.

**진료과목**  
일반치과  
신경치료  
잇몸질환치료  
보철전문  
보톡스&필러

**주요 보험**  
Delta, BC/BS,  
Aetna, Cigna,  
Metlife, etc...

**한국인**  
진료 상담 가능  
응급치료 가능

617.871.1482

Cambridge Dental Annex

Tel 617.871.1482  
Fax 617.871.1483

행사기간  
5월 21일까지

가정의달  
사랑 이벤트

천녹삼 구매시  
홍삼정 30g & 천녹삼 30g 무료증정

구입시

에브리타임 10포  
\$35 상당

or

홍삼정 30g 증정

10% OFF

동인비  
전제품

보스톤 정관장 브랜드스토어

781-238-0303

3 Old Concord Rd  
Burlington, MA 01803

전화주문 서비스

주문후 1-2일 안에 편하게 받으세요.  
\$100 이상 주문시 무료배송

FedEx

타주로도 배송 해드립니다.

# NBC 뉴스, 지역 한인들과 함께하는 보스톤코리아

## 보스톤 유일 한국어 신문 보스톤 코리아 소개 한인 감소에도 한인 사회를 잇는 가교역할 평가

(보스톤 = 보스톤코리아) 김시훈 기자 = 미국의 주요 언론 중 하나인 NBC가 보스톤 지역 유일한 한국어 신문인 보스톤코리아를 소개했다. 매체는 보스톤코리아가 한국어 신문이 필요한 사람들을 위해 노력을 멈추지 않고 있다고 평가했다.

미국의 6대 지상과 방송국인 NBC는 지난 3일 '지역사회의 지원으로 운영되는 보스톤의 마지막 한국어 신문(Boston's Last Korean-Language Newspaper Runs on Community Support)'이라는 제목의 기사를 발행했다. NBC는 보스톤코리아의 설립이후 지난 10년동안 성장하면서 인구 감소의 어려움을 겪고 있는 한인 커뮤니티의 상황에도 불구하고 이어지고 있는 한인들의 지원과 신문 발행에 대한 장명술

창립자 및 편집장의 열정을 소개했다.

2005년 창립한 보스톤코리아는 매사추세츠, 뉴햄프셔, 로드 아일랜드 등의 뉴 잉글랜드 지역에서 매주 4,300부를 발행한다. 보스톤의 올스턴 지역은 한인 타운이라고 불릴 정도로 한국 상점과 한국인으로 넘쳐나던 시절도 있었다. 지역 언론인 보스톤 글로브는 2012년 기사를 통해 한국인들이 올스턴과 브라이언트 지역에서 강한 뿌리를 내리고 있다고 평가하기도 했다.

보스톤코리아는 이러한 한인들의 증가와 발전 속에 뉴잉글랜드 지역사회에서 한국인들의 소통의 가교 역할을 해왔다. 지면과 온라인을 통해 뉴잉글랜드 지역사회와 한인의 동향을 전 해왔다. 뿐만아니라 구인광고, 한인업체 홍보, 부동산 및 서블렛 거래, 정보교환, 중고 물품을

사고 팔 수 있는 장도 마련했다.

보스톤 한국 예술협회의 김병국 소장은 "10년 전만 하더라도 올스턴 지역에는 한국 학생들이 넘쳐났었다"고 회상했다. 그러나 최근 5년동안 한인 인구는 빠른 감소 추세에 있다. 미국 지역 사회 설문 조사에 따르면 올스턴에 살고 있는 한국인은 2010년대 전반기에 무려 63%나 감소했다. 매사추세츠 지역의 한인 유학생도 최근 3년간 15% 감소한 것으로 집계되었다. 이에 대한 여파로 최근 올스턴 지역에 있던 몇몇 한국 상점들은 줄줄이 폐업했다. 전 보스톤코리아 번역가였던 유승연 씨(26)는 NBC와의 인터뷰에서 "올스턴을 이제는 더 이상 한인 타운이라고 부를 수 없을지도 모르겠다"고 말했다.

그럼에도 불구하고 장 편집장은 지면 신문 발행을 포기할 수 없다고 말한다. 그는 여전히 지면신문이 필요한 사람들이 있다고 믿는다. 보스톤 지역의 노년층으로부터 감사의 메시지를 담겨온 기사 내용에 질문을 하는 손편지나 전화를 받기 때문이다. 장 편집장은 "모든 사람들이 지면 신문을 필요로 하지 않을 때까지 지면 신문 발행을 멈추지 않겠다"고 다짐했다.

장 편집장을 비롯한 보스톤코리아 직원들은 매주 금요일 아침에 직접 뉴 잉글랜드 지역을 돌면서 4,300부의 신문을 배부한다. 벨링턴에 위치한 한인 대형마켓 H마트에는 1,300부가 배치된다. 장 편집장은 "일주일 뒤 돌아왔을 때 우리 신문이 한 부도 남아있지 않은 것을 보면 보람을 느낀다"고 말했다.

itshunne@bostonkorea.com

## 보스톤 산악회 봄 정기 산행

(보스톤 = 보스톤코리아) 편집부 = 보스톤 산악회는 5월 20일 토요일 뉴햄프셔 글렌클리프 소재 무실라우크(Mt. Moosilauke / 약 4,802ft)로 정기산행을 나간다.

이번 왕복 산행 거리는 7.4마일이며 산행시간은 약 5시간이다. 난이도는 3.5로 보통이다. 고도에 비해 경사도가 높지 않아 대체로 트레일이 편이롭다.

배낭, 등산화착용, 방풍의, 장갑, 우의, 모자, 스틱, 식수, 간편한 중식 등을 지참해야 한다. 모기 및 틱 등을 대비해 특히 벌레퇴치제(Deep Woods-spray)를 준비해야 한다.

집결지는 올스턴 공영주차장(오전 6시 30분)과 Park&Ride Exit2 of RT93(오전 7시 15분)으로 선택할 수 있다. 산행당일 회비 \$20을 지참해야 한다.

이날 시간 계획은 9시 30분 트레일입구에 도착해 9시 45분에 산행을 시작한다. 12시 30분 정상에 도착해 중식을 하고 1시에 하산을 시작한다. 오후 3시 하산을 완료한 후 오후 5시에 샐럼 주차장에 도착한다는 계획이다.

산행신청을 원하는 한인들은 A,B,C중 원하는 시는 조와, 집결지 선택(Allston or Exit 2) 차량운행 여부 등을 밝혀야 한다. 처음 신청하는 경우 연락 전화를 남겨야 한다. 신청 및 문의는 978-569-3256(김상호)로 할 수 있다. 날씨 관계로 산행지 변경 및 취소 가능성도 있으므로 미리 문의해야 한다.

bostonkorean@hotmail.com



보스톤코리아는 한인타운이라고 불리는 올스턴에서도 가장 한인 업체들이 밀집한 하버드 애비뉴의 중심부에 위치하고 있다



**Frank Y. Shin, D.M.D**  
현 **Tufts** 치과대학 부교수



## 신영목치과

- 치아 이식 수술 [Implants]
- 금속 없는 Bruxir Crown
- 미용 치과 치료  
(잃어버린 웃음을 찾아 드립니다)
- 응급 환자 당일 치료
- 토요일도 진료함
- 각종 보험 지정 병원

[www.drfrankshin.com](http://www.drfrankshin.com)

# 617.265.5606

1428 Dorchester Ave. Boston, MA 02122



## 가주 순두부

한식&일식

2013, 2014년 보스톤 매거진 선정 한식 1위 "가주 순두부"  
엘스톤점과 캠브리지점 두곳에서 경험하실 수 있습니다.

영업시간은  
오전10시~ 밤10시까지 입니다.



**엘스톤 지점**  
56 Harvard Ave. Allston, MA 02134,  
**(617) 208- 8540**

**캠브리지 지점**  
57 JFK st. Cambridge, MA 02138,  
**(617) 864- 6868**

단체 예약과 문의 가능



통일안보비전 발표대회 보스톤지역 예선에서 이요한, 김희진 부부 가족팀이 우승을 차지했다

# 보스톤 통일안보비전 발표대회 <사운드오브윈드> 우승

(보스톤 = 보스톤코리아) 편집부 = 한국 국방부가 주최하고 민주평화통일자문회의 보스톤협의회(이하 평통)가 주관한 통일안보비전 발표대회 보스톤 지역 예선에서 이요한, 김희진 부부 가족팀이 우승을 차지했다.

5월 6일 렉싱턴소재 성요한교회에서 열린 대회에서 이, 김씨 부부가족은 <사운드오브윈드>란 팀명으로 3대가 출전해 유일한 경쟁 상대였던 최현구, 김희현부부 가족으로 구성된 <원코리아>팀을 누르고 우승을 차지했다.

할아버지, 딸, 손자, 손녀 3세대가 함께 출전한 <사운드오브윈드>팀은 샌드 애니메이션과 연극을 섞어 전쟁의 아픔과 평화의 소중함 그리고 통일의 염원을 표현했다. 이 공연의 아이디어를 냈던 김희진 씨는 “철새 도래지를 보러 갔다 보게 된 비무장지대(DMZ)에서 남과 북을 자유롭게 날아다니는 새와 경비를 서고 있는 젊은 군인의 모습에서 분단과 통일을 떠올리며 샌드 애니메이션을 구상했다”고 밝혔다.

<원코리아> 팀은 최재민, 최재윤 두형제가 남과 북을 큰 형인 최재경이 외세를

상징해 두 나라가 서로 분단하고 서로 화해해 통일하는 과정을 퍼포먼스와 노래를 통해 표현했다. 아빠 최현구 씨가 작곡한 자작곡을 랩과 함께 부르는 등 뛰어난 화음을 엮어냈다는 평가를 받았다.

엄성준 총영사는 이들의 공연을 보고 난 관람평에서 “심사위원을 하지 않아서 다행”이라며 두팀의 우열을 가리기가 어려웠다는 점을 우회적으로 표현할 정도였다. 김경욱 국방부 정신전력 과장과 권성한 주보스톤 부총영사, 한선우 민주평통 보스톤협의회장으로 구성된 심사위원단은 결국 <사운드오브윈드> 팀을 선정했다.

한선우 회장은 “사운드오브 윈드팀은 3세대가 참여해 구성을 했고 특별한 샌드애니메이션이 본선 경쟁력이 있다고 생각해 좀더 점수를 받았다”고 밝혔다.

<사운드오브윈드>팀은 우승 상금 500불과 본선진출권 그리고 한국행 비행기표를 상으로 받았다. <원코리아>팀은 상금 300불을 받았다.

제2회 통일안보비전대회는 짧은 홍보

기간 관계로 2팀만 출전에 경쟁했다. 지난 2016년 1회 대회때는 약 2달이 넘는 홍보를 통해 10개팀이 출전에 경쟁을 벌였다.

행사에 앞서 개회식은 윤미자 부회장의 사회로 진행됐다. 한선우 평통 보스톤협의회장은 환영사를 통해 “조국의 평화통일은 좌·우 이념의 문제가 아닌 우리 모두가 함께 풀어야 할 과제”라고 말했다. 한 회장은 또 “북한의 핵실험 미사일발사가 잦아보니 규탄대회하는 것도 지칠 정도로 무감각해지고 있다”라고 말하고 “통일안보비전대회를 통해 안보에 대해 다시한번 상기하는 기회를 갖자”고 밝혔다.

엄성준 보스톤 총영사는 “통일안보비전대회와 통일퀴즈골든벨대회를 통해 보스톤지역 학생들이 통일과 안보에 대해 공부하고 새로운 생각을 갖게되는 기회가 될 수있기를 바란다”고 말했다. 또한 엄총영사는 대회를 준비한 한선우회장과 평통위원들의 노고에 감사를 표했다. 이날 대회에는 국방부를 대표해 김경욱 정신전력정책과장이 참여했다.

bostonkorean@hotmail.com

## <사운드오브윈드>팀의 김희진 씨와 일문일답

(보스톤 = 보스톤코리아) 편집부 = ▶샌드 애니메이션이란 특이한 표현방식을 빌렸는데 새의 등장이 많다. 비둘기가 아니었나)

비둘기가 아니라 강원도 철원 비무장지대 철새 도래지에서 본 철새들을 표현한 것이다. 평화의 상징도 되지만 비무장 지대를 자유롭게 날아다녔다. 비록 땅은 철조망으로 갈렸지만 하늘은 같이 공유하니까 남북한 하나였으니 넘어설 수 있다는 상징이었다.

▶지난해에 같은 제목으로 발표했던 것과 조금 다른데 어떤 부분이 다른가?

작년에는 샌드 애니메이션만 했는데 올해에는 아이들이 참가해서 스킷을 만들었다. 샌드 애니메이션에서 표현되는 장면들을 강화하고자 했다. 새소리가 나면 새소리를 아이들이 느끼고 포탄의 소리를 아이들이 포탄을 느끼는 것을 시각적으로 표현하고자 했다. 또한 처음 시작되는 고향의 봄 노래는 아버지의 육성이다.

▶누가 아이디어를 냈는가?

처음에 제가 아이디어를 냈고 아버지도, 남편도 아이들도 평화와 통일에 대한 기억을 이야기 했다. 서로의 기억은 다르지만 아이들이 모래에서 놀면서 자유롭게

놀이하는 모습을 보여주자. 그리고 샌드 애니메이션은 철새 도래지에서의 평화 통일에 대한 단상을 보여주자. 3세 때 전쟁을 직접 겪었던 아버지는 고향의 봄 노래로 전쟁의 아픔을 기억한 것이다.

▶당선 소감은 어떤가?

아직 실감이 나지 않을 만큼 행복하다. 준비하는 동안 격려와 조언을 주신 분들께 진심으로 감사드린다. ‘함께’ 모래 위에 그림 그리는 것이 쉽지 않았다. 하나의 주제를 가지고 여럿이 같이 작품을 만들려면 서로 어떤 그림을 그리는지 잘 보아야 하고, 기다리는 인내가 필요했다. 혼자 하는 것보다 편하지만 같이 만들면서 예상하지 못했던 기발한 아이디어로 더 깊이 있고 재미있는 작품을 만들 수 있었다. 통일 안보비전 발표대회를 통해, 소중한 목숨을 걸고 나라를 지키기 위해 애쓰고 있는 국군에 대한 고마움과 존경심을 느끼게 되었다. (연극에서 남편이 요한씨가 국군역을 맡았다)

bostonkorean@hotmail.com



김희진 씨



<원코리아> 팀은 서로 화해해 통일하는 과정을 퍼포먼스와 노래를 통해 표현했다

**617-739-2888**

- 한국, 아시아, 미국내, 유럽, 남미 등
- KE, UA, DL, AA 등 모든 항공사 취급
- 항공권 특별 할인 제공
- 통역, 번역 서비스

**유니버스 여행사**  
대표 최한길

Universe travel services  
Tel: 617-739-2888 / www.usboston.net

**공인회계사**

**정진수**  
CPA / MBA

**개인 및 사업체 세무보고**

- ▶ IRS문제 상담 및 해결
- ▶ 사업체 법인 설립과 해체
- ▶ 회계처리 및 감사
- ▶ 경영진단 및 절세 상담
- ▶ 융자 상담 및 재무재표 작성
- ▶ 급여(Payroll)서비스

TEL 781-849-0800, 508-580-3946 (한인전용)  
FAX 781-849-0848  
220 Forbes Rd., suite 206, Braintree, MA. 02184

**공인세무사 김창근**

- 개인 및 사업체 세무보고
- 사업체 법인 설립과 해체
- 경영진단 및 절세 상담
- 회계정리

미 연방정부로부터 공인된 세무전문가  
Licensed to Practice Before the IRS

TEL: (781)935-4620 FAX: (781)935-4187  
165-M New Boston St. Suite 278, Woburn, MA 01801

# 통일골든벨퀴즈대회 최우수상, 고의찬 군

(보스톤 = 보스톤코리아) 편집부 = 보스톤 민주 평통이 6일 개최한 통일골든벨퀴즈대회에서 고의찬(3학년) 학생이 최우수상을 고의현(5학년), 김민수(10학년)학생이 우수상을 수상했다. 김민수 학생은 고등부 최고득점을 받아 미주 본선 진출자격을 획득했다.

통일골든벨퀴즈대회는 통일과 남북 문제에 관한 상식을 OX, 단답형, 사지선다형 등으로 다양하게 묻는 퀴즈로 충분히 공부하지 않는 이상 풀기 어려운 문제였다. 평통은 미리 영어와 한국어로 된 퀴즈문제집을 제공해 학생들에게 충분히 숙지할 수 있는 기회를 주었다.

문제집을 몇번이나 읽었느냐는 질문에 학생들은 세번 이상은 읽지 않았다고 했음에도 척척 답을 풀어내는 실력을 발휘했다. 이날 수상자들은 최우

수상은 \$500, 우수상 2명은 \$300, 그리고 장려상 5명은 각각 \$100의 상금을 수상했다.

- [통일골든벨퀴즈대회 수상자]  
 최우수상 (상금 \$500) : 고의찬 (Merriam School 3학년)  
 우수상 (상금 각 \$300) : 고의현 (Merriam School 5학년), 김민수 (Londonderry High School 10학년)  
 장려상 (상금 각 \$100) : 최재경 (JG Middle School 8학년), 이세라 (Douglas School 3학년), 최재민 (Job Lane School 5학년), 이혜원 (Bowman School 2학년), 김예나(일반부)

통일골든벨 미주 본선 진출자: 김민수 (Londonderry High School 10학년, 고등부 최우수상)

bostonkorean@hotmail.com



일본학교 교장, 한국학교 교장이 함께 "도레미" 송을 부르고 있다

## 한국학교와 일본어학교 한자리에

애머스트 한국학교 애머스트 일본어 학교와 교류행사

(보스톤 = 보스톤코리아) 편집부 = 애머스트 한국학교와 애머스트 일본어학교는 4월 29일 양교의 우호와 교류를 위해 '제1회 한일 교류행사'를 서부 매사추세츠 사우스 해들리에 있는 학교에서 개최하였다. 이 행사에는 양교 학생과 교사, 학부모 등 100여명이 참석했다.

이번 행사는 애머스트 한국학교 박철 교장의 노력으로 학교 건물을 공유하고 있는 일본학교와의 오랜 협의의 끝에 이뤄낸 성과다. 박교장은 "한일 관계를 제고하고 미국에서 살아가는 우리 2세들에게 다문화에 대한 더 많은 기회를 제공" 하고자 이번 행사를 만들었다.

박철 교장과 우에타케 유미 교장

의 인사에 이어 양교는 중학생들이 준비한 프리젠테이션을 통해 각 학교의 역사와 현재의 학교 현황을 설명하고 각국의 간단한 인사말을 소개하는 시간을 가졌다.

애머스트 한국학교에서는 중등부 학생들과 전지혜 교사가 한국학교의 역사, 현황, 그리고 연간 행사 등을 사진과 함께 소개하고, 한글 기초반을 맡고 있는 이승민 교사는 간단한 한국어 인사를 일본학생들에게 소개했다.

양교 학생은 모두 함께 모여 합창 시간을 가졌다. 양교 학생은 모두 함께 '도레미송'을 한국어, 일본어, 영어의 순서로 불렀다. 한일 학생들이 다함께 부르는 감동적인 합창에

양교 학부모 및 교사들은 뜨거운 박수로 화답했다. 양교는 함께 준비해 온 각국의 대표 음식들로 파티를 하며 흥겨운 시간을 가졌다.

애머스트 한국학교는 서부 매사추세츠주에 거주하는 한국인, 한인 동료, 그리고 지역의 미국인들이 한국어와 한국문화, 역사를 함께 공부하는 배움의 공간이다. 현재 유아부터 중등부까지 50여명의 학생들이 학교를 다니고 있으며, 스물 두 명의 담임 교사, 보조 교사, 특별활동 교사들이 모두 자원 봉사로 활동하고 있는 학교이다.

bostonkorean@hotmail.com



보스톤 민주 평통이 6일 개최한 통일골든벨퀴즈대회에서 고의찬(3학년) 학생이 최우수상을 고의현(5학년), 김민수(10학년)학생이 우수상을 수상했다

**Kim Law Offices, L.L.C.**

성심을 다해 변호하겠습니다  
**김연진 변호사**  
 Yeon J. Kim, Esq.

주요 경력  
 ■ 前미연방 이민국 심사관  
 Boston지사 에서 만여건의 영주권 시민권 심사  
 ■ 前 미연방 세관 특별수사관  
 NY지부 연방 범죄 관련 직접 수사  
 ■ 前 미국 육군 심문관

업무분야  
 이민법 / 상법  
 형사법 / 가정법

Tel: (781)932-0400 Fax: (781)932-0403  
 3 Baldwin Green Common, Suite 210 Woburn, MA 01801

Attorney at Law  
**장우석 변호사**

파산보호, 콜렉션 방어, 채무 조정  
 신용점수 분쟁 및 조정  
 교통사고 상해, 이민법  
 법인 사업체 등록, 정관, Bylaws, TIN  
 부동산/비즈니스 P&S 및 Closing  
 민/형사 소송

파산보호신청 의뢰인께 드리는 기본 서비스  
 \*프리미엄 크레딧 리포트  
 \*크레딧 어슈어런스 리포트 모니터링 서비스(1년)  
 \*익스페리언, 트랜스 유니언, 에퀴팩스 및 공공기록, 저당 및 판결결과 조사, 추가로, 현 점수 및 정리이후 예상 신용점수도 함께 제공  
 \*Data Provided by CIN LEGAL Data Services, Additional fee may apply.

**장우석 변호사** Chang & Associates, P.C.  
 781.712.1706 FAX: 781.712.2066  
 changlaw781@gmail.com  
 67 South Bedford Street, Suite 400 West, Burlington, MA 01803

**한미선**  
 공인회계사  
 Master of Science in Taxation

IRS, MA DOR 와의 세금 문제 해결  
 사업체 세무보고 및 회계/경영 자문

- 회사의 설립 및 해체/ 회계처리/회계 감사
- QuickBooks Set-up - 비즈니스의 성격 및 구조에 맞는 기본설치 및 운영상담
- Payroll 서비스 및 고용주의 세금납세 대행

개인 세무 보고

- 해외 소득, 임대소득, 주식 등 투자, Self-employed 사업자, 자산 처분, Clergy, Military, FI, JI Visa holders - 한국과의 Tax Treaty 하에 있는 분 등

각종 세금 공제 및 절세를 위한 세무 상담

Tel: 617-792-2355 Fax: 617-849-5852  
 E-mail: michellehan.cpa@gmail.com  
 www.mhancpa.com  
 Cambridge: 125 Cambridge Park Dr. Ste301  
 Cambridge MA 02140  
 Woburn: 76 Winn St, 1F Woburn MA 01801



# 보스톤 인근의 숨겨진 조깅코스

(보스톤 = 보스톤코리아) 정선경 기자 = 단단히 마음먹고 시작한 조깅을 꾸준히 하기 위해선 규칙적인 습관을 들이는 것이 좋다. 하지만 단조로운 패턴이 반복되기 시작하면 지루해지고 슬럼프에 빠지기 쉽다. 보스톤에 거주하는 '보스톤에서 조깅하기(Running in Boston)'를 집필한 마크 로웬스타인(Mark Lowenstein)에 자문을 구해 보스톤 인근의 숨겨진 조깅코스를 소개했다.

**케임브리지**  
로웬스타인에 따르면 프레스 연못(Fresh Pond)은 찰스 강변을 제외하고 케임브리지에서 가장 좋은 조깅코스이다. 연못을 빙 둘러 뛰면 2.5마일의 조깅코스가 된다.

**찰스타운**  
찰스타운으로 이어지는 에스플라나드는 찰스 강변 중 비교적 한적한 편이다. 과학박물관 건너편의 노스 포인트 공원(North Point Park) 쪽에 찰스타운으로 이어지는 다리가 있다. 이 다리로부터 시작하여 하버워크를 따라 2마일 정도 조깅하기 좋다.

**이스트보스톤**  
바다를 마주한 공항 인근의 하얏트 하버사이드 호텔에서 시작하여 피어스

파크(Piers Park)방향으로 와서 보스톤 그린웨이를 따라 메모리얼 공원으로 이어지는 코스, 총 2.5마일이다. 근처 윈트로프의 디어 아일랜드(Deer Island)에는 멋진 보스톤 스카이라인이 바다 건너로 보이는 2.6마일의 조깅코스가 있다. 로웬스타인은 이에 대해 "폐수처리장 둘레에서 경험할 수 있는 최고의 조깅"이라고 말했다.

**뉴턴**  
찰스 강변의 윗쪽 길을 시도해보라. 많은 사람들은 찰스강변이 워터타운 스퀘어에서 끝난다고 생각하지만, 그곳에서 서쪽으로 월셋센터, 뉴턴 메리어트호텔 인근까지 6마일 더 이어진다. 이 외에도 에퀴덕트 길(Aqueduct Path)은 뉴턴의 숨겨진 조깅코스다. 흘푸트 마켓 건너편 월넷 스트리트에서 시작해서 와반의 스타벅스 인근까지 3마일 코스.

**보스톤 북쪽**  
메드포드와 서머빌을 감싸 도는 미스틱 강변길은 서머빌의 어셈블리 스퀘어부터 시작하여 미스틱 리버 레저베이션까지 이르는 3마일의 조깅코스를 제공한다. 또한, 미스틱 벨리 파크웨이와 평행되는 구간을 따라 알링턴과 윈체스터 방향으로 미스틱 호수로 이

어지는 2.5마일의 조깅 코스가 있다. 리버 비치의 해변을 따라 뛰는 3마일의 코스. 도로변 뿐만 아니라 모래사장 위를 뛰는 옵션도 있다.

**사우스 보스톤**  
로웬스타인이 보스톤에서 가장 좋아하는 조깅 코스로, 캐슬 아일랜드에서 시작해서 JFK 뮤지엄과 유매스 보스톤 캠퍼스로 이어지는 5마일 상당의 바닷길을 추천한다.

**보스톤 남쪽**  
퀸시 해변 도로(Quincy Shore Drive)의 2마일 상당의 널찍한 길은 조깅하기 좋다. 또한 네폰셋 리버 그린웨이(Neponset River Greenway)에는 레드라인 트렉을 따라 2마일 가량 이어지는 코스가 있다.

**웰즐리**  
로웬스타인에 따르면 웰즐리는 보스톤 인근에서 조깅하기 가장 좋은 곳이다. 곳곳에 조용하고 멋진 조깅코스가 있다. 가령 크로스타운 트레일은 뉴턴 로워 펄스(Newton Lower Falls)에서 시작하여 웰즐리 대학으로 이어지는 5마일의 코스다. 웰즐리 대학 주변에는 와반 호숫가를 빙 두르는 2.5마일의 조깅코스가 있다.

sun@bostonkorea.com

# UMASS 보스톤 캠퍼스 여름학기 20개 과목 폐강

가을학기 수업 더 많이 폐강될 수도 학생-교수들 수업을 돌려달라 한목소리

(보스톤 = 보스톤코리아) 김시훈 기자 = 보스톤 캠퍼스가 20개의 여름학기 과목을 사전 통보 없이 일방적으로 폐강되어 학생과 교수들의 반발이 일어나고 있다. 가을학기에는 이보다 더 많은 과목수가 폐강될 것으로 보여 반발은 더 심해질 것으로 예상된다.

여름학기에 취소된 주요 과목은 경제, 역사, 컴퓨터공학 프로그램이 대거 포함되었다. 경제학과는 가을 학기에만 7개의 과목이 폐강되었고, 2개의 과목이 폐강을 검토 중이다. 경제학과의 마들린 김 교수는 보스톤 글로브와의 인터뷰에서 "학생들의 필요성을 전혀 고려하지 않은 결과"라고 말했다. 정신건강대학원의 한 석사 코스를 담당하는 교수의 경우 자신의 대부분의 수업이 폐강된 경우도 있었다. 교직원들은 일방적인 강의 폐강이 학생들이 정

상적으로 졸업하는 것에 큰 지장을 줄 것이라며 한목소리를 냈다.

이러한 일방적 강의 폐강은 학교 측 추산 3천만 달러에 달하는 적자에 기인한 것으로 보인다. 작년에 대학은 비용을 줄이기 위해 13명의 청소 직원과 7명의 수위를 해고했으며 각종 프로그램도 취소되거나 담당 교수들이 무급으로 일하는 사태도 일어났다. 이러한 적자 문제에 케이트 모트리 총장은 올 6월 30일 사임하겠다는 의사를 밝혔다.

UMASS 보스톤의 지역구 상원의원 린다 포리는 이번 사태에 대해 "이것(UMASS 보스톤)은 커뮤니티 칼리지보다 아니라 보스톤 유일의 공공연구대학"이라며 학교 운영과 대학연구가 경제논리에 휘둘리지 않아야 한다는 뜻을 밝혔다.

itshunne@bostonkorea.com



UMASS 보스톤의 일방적인 강의 축소와 예산삭감으로 학생과 교수진들이 반발하고 있다 (사진: UMASS 보스톤 노동자조합 제공)

**광어,우럭 사시미에 한잔 생각하시면 오빠 스시로 오세요**

185 Harvard Ave. Allston  
**617 202 3808**

**BLESSING CHANNELS 네일 아카데미**  
BCNAILSCHOOL.COM

**지금! 자격증에 도전하세요**

네일아티스트는 혁신적인 네일아트 디자인의 트렌드를 이끄는 전문 직업입니다.

겨울 수강생 특별할인 기간 (~ 2월 28일)

MA Best Nail School  
5 Stars Reviews  
> 저렴한 Tuition  
> MA주 내 최단기 자격증 취득 과정

**CATHERINE'S ART CLASS**  
www.artwithcatbyun.com

주말 미술교실은 학생들이 실기연습을 통해 순수 미술에 대한 이해를 넓히고 기교를 배워 실력향상을 도모합니다. 미술을 통해 삶과 예술의 가능성이 열려지도록 지도합니다.

드로잉, 수채화, 유화  
포트폴리오 제작  
학생 및 성인반 개설  
Cell: 310.985.3737(미술 수업 상담)  
(강사: 홍익대학교 서양학과 졸업, Pratt Institute Fine Art 석사)

76 Winn Street #1C, Woburn, MA 01801  
bcna76@gmail.com  
**781.729.8868**

**SHALOM DENTISTRY**  
**샬롬치과**  
SHALOM DENTISTRY

**일반진료 응급치료**

보험: Delta, BCBS, MetLife, Cigna, Aetna, Guardian, Altus Dental

**영업 시간**  
화: 오전 8시-오후 5시  
수: 오전 8시-오후 6시  
목: 오전 8시-오후 5시  
금: 오전 8시-오후 12시

원장: 김진구

**978.263.4592** www.shalomdentistry.com  
smile@shalomdentistry.com  
418 MASSACHUSETTS AVE. ACTON, MA 01720

# 워크 포 헝거, 굶주린 이웃을 위해 함께 걸었다

올해 3만 5천여명 참가, 2백 70만 달러 성금 모여  
MA 10% 기아상태, 40% 신선한 음식 구하지 못해

(보스톤 = 보스톤코리아) 김시훈 기자 = 걸어서 완주하는 성취감과 기부의 경험을 나누게 하는 제49회 워크 포 헝거(Walk for Hunger) 행사가 7일 열렸다. 굶주림으로 어려움을 겪는 이웃들에게 도움을 주는 행사에는 올해도 약 3만 5천여명의 인원이 참여했다.

올해의 걷기 구간은 보스톤 커먼에서 출발해 브라이언트와 뉴튼센터, 캠브리지까지 거쳐 보스톤 커먼으로 돌아오는 총 20마일의 거리였다. 기부금 모금 활동은 참가자들의 20마일 걷기 완주를 담보로 가족, 친지, 이웃들에게서 소정의 금액의 기부금을 모아 행사 주최 측에 기부하는 형식으로 이루어진다. 기부에 상관없이 걷기 행사만 참여하는 것도 가능하다. 가족단위의 참가자가 많으며 친구, 애인, 기업, 학교, 단체 등도 참여하는 것이 이 행사의 특색이다.

학교에서 단체로 참가한 해나 산토스(14)양은 학교 친구들이 모두 이 행사에 참여하기 위해 열정적이었으며 소감을 밝혔다. 산토스 양은 “완주를 하고 너무 힘들지만 어려운 이웃을 위해 내가 무언가를 할 수 있다는 것에 만족감을 느낀다” 고 말했다. 딸과 함께 온 가족이 참여한 산토스 양의 어머니 데비 씨는 “뜻 깊은 행사에 가족과 함께 할 수 있어서 즐겁고 뿌듯했다” 며 소감을 밝혔다.

행사를 한편에서 지켜보던 자넷 맥도날드(77) 옴은 오늘 행사에 뿌듯함을 느낀다고 말했다. 보행기를 타고 행사

장에 온 맥도날드 옴은 자신도 1969년을 시작으로 33년동안 이 행사에 꾸준히 참가해 왔다고 밝혔다. 그는 “지금은 나이가 들어 젊었을 때처럼 달릴 수 없지만 그때도 스니커를 신고 나온 사람, 치마를 입고 나온 사람 등등 많은 사람들이 모였었다” 며 회상했다. 그는 “우리 주변에는 항상 사람들의 도움을 필요로 하는 사람들이 많다” 면서 “특히 어린이들과 노인들이 우리 사회의 사각지대로 벗어나지 않게 관심과 지원이 필요하다” 고 말했다.

행사를 주관하는 프로젝트 브레드의 엘렌 파커 이사는 “나와 알지 못하는 사람들을 위해 참여하고 함께 걸어준 모든 분들께 존경의 말씀을 올린다” 고 말했다. 워크포 헝거 행사로 모아진 금액은 100여개의 매사추세츠 지역에서 불우한 이웃을 위해 식품 저장실, 식료품 지원 프로그램, 아동과 학교 급식 지원 등 300여개 프로그램에 쓰이게 된다.

매사추세츠 지역 내에는 아직도 여전히 많은 주민들이 끼니에 대한 걱정을 하며 하루하루를 보내고 있다. 파커 이사는 “눈에 띄지 않지만 매사추세츠의 11%의 인구는 하루하루 끼니를 해결하는데 어려움을 겪고 있다” 고 전했다. 매사추세츠 공공 건강협회의 최근 자료 발표에 따르면 매사추세츠 인구의 40%는 슈퍼마켓이나 신선한 식재료를 구하기 어려운 이른바 ‘음식사막’ 에 거주하고 있다고 발표한다. itshunne@bostonkorea.com



이날 워크 포 헝거 행사에 참여한 참가자들은 하나같이 어려운 이웃을 위해 도움을 주어서 보람있었다고 입을 모았다



20마일 걷기를 완주한 참가자들이 포토부스 앞에서 기념사진을 찍고 있다



1969년부터 33년간 이 행사에 꾸준히 참가해 왔다는 자넷 맥도날드 할머니(77)는 어린이들과 노인들과 같은 약자들이 사회적 관심에서 멀어지지 않게 관심을 가져달라고 부탁했다

## 형제 떡집

GRAND RE-OPEN  
축 재개업

영업 시간  
딜리버리: 목 - 일요일까지  
픽업: 목-일, 새벽부터 오전9시까지  
주문: 일주일 내내

STORE: 978.391.4695  
CEL: 978.343.6080  
FAX: 978.796.5245

210 West Main St. Ayer, MA 01432

“당신의 환한 미소가  
마름답습니다.”

거의 모든 보험 받습니다  
매스헬스도 받습니다

978.689.9363  
(한국어문의)

김동원치과  
DongWon Kim DMD  
김동원치과

465 South Broadway Lawrence MA 01843

GB Family Physical Therapy  
가족 물리치료 병원

매사추세츠 최초  
REDCORD식 치료법 도입

진료분야  
목, 허리 통증, 디스크  
어깨, 팔, 무릎, 다리 및 각종 운동 후 통증  
척추 측만증 및 자세교정

교통사고/직장상해 보험, 유학생/여행자 보험,  
메디케어 외 정부보험 및 미국보험

대표: 781-365-1876 한국어 781-365-1867  
83 Cambridge St. Suite 2B Burlington, MA 01803

www.gbfamilypt.com



조기유학 및 학업지도 대표 기관

# BOSEC 보스톤 유학원

www.bosec.com

보스톤유학원은 가장 오래 전통을 가진 유학원으로 많은 학생들을 명문 중/고등 사립 학교와 명문 대학에 입학 시켜온 교육 컨설팅 대표기관입니다. 보스톤 유학원은 학생들이 미국에서의 학업에서 성공하도록 최상의 컨설팅과 수준높은 학업지도를 제공합니다

## 중 고 대학 입학 컨설팅 (강남 사무소 운영)

1. 조기유학, 초/중/고 /대학 입학, 전학, 인터뷰 가이드 전문
2. 한국에서 갓 전학 온 학생 교육컨설팅
3. 대학 입학 상담, 지원서 작성 (College Consulting) : 하버드 입학담당관 출신이 전문위원으로 활약
4. 가디언, 홈 스테이, 여름/겨울 캠프
5. 주말 봉사활동, 특활 지원
6. 상세 사항: 웹사이트 참조 [www.bosec.com](http://www.bosec.com)

■ 컨설팅 서비스의 특징: 다년 간의 경험을 바탕으로 학생을 철저히 분석하여 성공적 상급 학교 진학을 보장하는 컨설팅을 제공합니다.

■ 서울 사무소: 부모님 들의 편의를 위해서 도곡동 타워팰리스 단지 내에 서울 사무소를 운영하고 있습니다. (아래 주소 참조)

■ 합격한 중, 고등 학교: Fay, Choate Rosemary, St. Paul, Milton, Groton, Kent, NMH, Loomis Chaffee, Hotchkiss, Lawrenceville, St. George, Middlesex, Concord, Governor Dummer, Eaglebrook, Cardigan Mountain, Fessenden, Cushing, Brooks, Westover, Dana Hall, Holderness, Kent, Worcester Academy, Eaglebrook, Philips Academy, Pomfret 등. 상세 사항 웹사이트 참조.

■ 합격한 대학: Harvard, Yale, Stanford, Cornell, Colombia, NYU, Bowdoin, Dartmouth, Trinity, Emory, U. Mich., U. Penn. Brandeis, Boston College, Bowdoin 등 다수

## 튜터의 자질과 경력을 보고 프로그램을 선택하세요!

### 학업 지도 튜터링

#### ACT SAT SSAT TOEFL AP 전문

강사진: 전원 Harvard, MIT 등 명문 대 교수진, 박사과정, 대학원생 및 미국인 현직 교사.  
튜터링 경험이 풍부한 보스톤 지역 최고의 강사진.

- 대상 학생: Native Speaker, 유학생, 보딩스쿨/데이스쿨 학생
- 한국식 엄격한 지도, 숙제 관리, 공부를 하지 않을 수 없게 지도 함.
- 시험 요령 습득이 아닌 실력 향상 위주.
- SAT, TOEFL, SSAT수강생 전원에게 정선된 필수 단어 목록 제공

#### Private Tutoring

English, Essay Writing  
Math, History, Science  
Latin, French, Spanish, Chinese  
SAT II, AP, 수학 / 과학 경시

#### 여름 방학 특강 (보스톤)

SAT ACT SSAR ISEE TOEFL 집중반 6월 - 8월  
개인 지도 전 과목 집중지도

## 추수감사절, 겨울방학, 봄방학 (보딩스쿨)

2001년부터 제공되어온 전통있는 프로그램

추수감사절 프로그램: 11/21-11/30

ACT, SAT, SAT II, AP, 학교 수업 과목 개인지도

프로그램 특징:

- 학생별 필요에 따른 개인지도 및 그룹지도
- 최고의 강사진 (하버드 대학 캠퍼스 옆 위치)
- 원하는 경우 호텔에서 재우지 않습니다

#### 보스톤 유학원

미국: 545 Concord Avenue, Suite 214,  
Cambridge, MA 02138

한국: 서울 강남구 도곡동 대림 아크로텔 2914호  
(삼성 타워팰리스 단지 내 02-579-9731)

대표: 원장 공학박사 송영두

Tel 617-491-0041  
617-491-0043

\* 교사 수시 모집: [info@bosec.com](mailto:info@bosec.com) 으로 resume를 보내 주십시오.

\* 홈스테이 가정 수시 모집: 뉴잉글랜드 전역. [info@bosec.com](mailto:info@bosec.com) 으로 메일 주시기 바랍니다. 전화 사절.

\* 사무 직원 모집: 미국에서 중/고등학교를 다닌 분. [humanresource@bosec.com](mailto:humanresource@bosec.com) 로resume를 보내 주십시오.

"주차는 보스톤유학원 옆의 Fresh Pond Mall 의 Whole Foods Market에 하시면됩니다."

# 매사추세츠 카지노 고용 창출 효과 높아

신규 채용 절반이 실직자나 파트 타이머  
외부 유입이 아닌 인근 지역에서 고용

(보스톤 = 보스톤코리아) 정성일 기자 = 매사추세츠 주에서 새로 개장하는 카지노들이 고용 창출에 긍정적인 효과를 가져오는 것으로 나타났다. 최근 발표된 조사 보고서에 따르면 매사추세츠 주의 첫 카지노인 플레인 리지 파크 카지노에서 새로 채용한 인원의 절반이 채용 당시 실직 중이거나 파트타임으로 일하는 중이었다. 이번 조사는 2년에 걸쳐 유매스도 나후 연구소가 진행했다. 보고서에 따르면 2015년 6월에 문을 연 플레인 빌 슬롯머신 게임장도 새로 채용한 인력의 40%가 채용 당시 일자리가 필요한 상황이었다고 밝혔다. 그리고 채용 인원의 86%는 이전에 카지노에서 일한 경험이 전혀 없는 사람들이었다.

매사추세츠 주에서 도박 산업의 사회적, 경제적 영향을 연구하고 있는 레이첼 블버그 박사는 “무엇보다 중요하고 긍정적인 영향은, 도박 산업이 확장하면 고용이 늘어난다는 것이다” 라고 말했다. 그러나 “도박 산업의 확장에 따른 전체적인 영향을 면밀히 조사하면, 카지노 건설로 고

용이 늘어난다고 할지라도 경제의 다른 부분이나 주변 커뮤니티에서는 오히려 고용의 감소가 발생하는 것을 이해하는 것이 더욱 중요하다” 고 덧붙혔다.

카지노에서 일자리를 찾는 사람들은 더 높은 임금과 더 많은 복지 혜택을 주요 이유로 꼽았다. 보고서는 또한 카지노에서 일을 하고 있는 직원의 93%가 일을 하기 위해 이사를

하지 않았으며, 일부 이사를 한 사람들도 대부분 매사추세츠나 로드아일랜드 등 인근 지역에서 이사를 했다고 밝혔다.

스티븐 크로스비 매사추세츠 게이밍 커미션 의장은 이번 조사를 통해 카지노가 약속했던 경제적인 성장이 이루어지고 있다며 “반복해서 강조하고 있듯이, 의회에서 카지노 산업을 승인한 것은 전반적인 경제 발전을 위한 것이었으며, 특히 고용 효과에 초점이 맞춰져 있다” 고 말했다.

jsi@bostonkorea.com



더 높은 임금과 더 많은 복지 혜택을 찾는 사람들이 카지노에서 일을 하고 있다



21일까지 MBTA 페어마운트 라인이 무료로 운행된다

## 2주간 MBTA 페어마운트 라인 무료

(보스톤 = 보스톤코리아) 정성일 기자 = 보스톤 외곽 지역에서 다운타운으로 출퇴근하는 사람들 중 일부는 2주 동안 커뮤니티 레일을 무료로 이용할 수 있게 된다.

지난 8일부터 시작된 MBTA 무료 커뮤니티 레일 프로그램은 21일까지 계속 된다고 스테파니 폴락 매사추세츠 교통부 장관이 밝혔다. 무료로 운행되는 MBTA 노선은 페어마운트 라인이다.

무료 커뮤니티 레일 프로그램을 위해 매사추세츠 민주당 캠페인 펀드에서 5만 3천 달러를 지원한

다. 외곽 지역에서 보스톤 다운타운으로 출퇴근하는 사람들이 자동차가 아닌 커뮤니티 레일을 이용할 경우 얼마나 편리한지를 알리기 위해 이번 무료 프로그램이 시행되었다.

리드빌 스테이션과 보스톤 다운타운의 사우스 스테이션을 연결하는 페어마운트 라인은 8개의 정류장을 통과한다. 페어마운트 라인을 이용하기 위해서는 이동 거리에 따라 2.25달러에서 9.75달러까지 요금을 지불해야 한다.

jsi@bostonkorea.com



# 서울설령탕

## 한식 세계화의 종갓집이 되겠습니다

1245 Commonwealth Ave, Allston | 617.505.6771







다가오는 봄,  
서울설령탕의 피자,  
족발, 보쌈, 수육과 함께  
각종 주류를 즐기세요!





서울설령탕 in Allston  
1245 Commonwealth Ave, Allston  
617.505.6771  
SeoulBeefSoup.com



서울 on Beacon Hill  
155 Cambridge St, Boston  
617.873.8880  
SeoulFoodBoston.com

# 미래를 생각한다면 지금부터 제대로 준비하자!

집장만  
패밀리 프로텍션  
모든걸 한번에!!



집장만 준비하는 상임  
**주택용자**

모기지 리파이낸스 **의료보험**

**생명보험** 통상대출  
나의노후?  
캐쉬아웃 리파이낸스

**연금보험**

모기지 프로텍션  
보험 피복의 **사고보험**

모기지 & 종합보험  
**마이클 리 컨설팅**

mlee@myinsurance.com  
**978.314.8818**

125 Cambridgepark Dr, Suite 301, Cambridge, MA 02140

# 보스톤 럭셔리 콘도 의사커플 피살, 범인 해당 콘도 경비원 경력

(사우스보스톤=보스톤코리아) 한새벽 기자 = 사우스 보스톤 펜트하우스에서 의사커플을 잔인하게 살해한 첼시 출신의 범인은 과거 한 때 해당 콘도에서 경비원 일을 했음이 밝혀졌다. 경찰의 총탄을 맞았을 당시 소지한 범인의 백팩에는 보석이 가득 차 있었던 것으로 드러났다.

경찰은 5일 190만 불의 콘도에서 살인을 저지른 뱀퐁민 테이세이라(Bampumim Teixeira, 30)를 총을 쏘 검거한 후 내부에서 백팩을 발견했다. 범인은 검정색 옷과 어두운 색의 장갑을 착용하고 있었다.

테이세이라는 의사커플의 살해 혐의를 부인했으며 범인은 보석을 불허했다. 범인은 6일밤 의사 커플인 리처드 필드(50)와 약혼녀 리나 블레노스(38)를 억류하다 살해했다. 경찰이 발견한 시체는 목에 칼을 그어 살해된 상태로 발견됐다.

경찰 보고서에 따르면 범인은 사건장소인 MBTA 브로드웨이 스테이션 인근의 이 콘도 콤플렉스에서 한 때 경비업무를 맡았던 적이 있었다. 이 같은 사실은 범인이 은행 강도를 저지르고 잡혔을 때 경찰에서 밝혔던 내용으로 알려졌다. 범인은 지난달 은행강도 혐의의 형기를 마치고 출소했으며 출소한지 한 달만에 다시 살인 범행을 저질렀다.

당초 경찰은 범인 체포 당시 총격전을 벌인 것으로 밝혔으나 8일 오후 서퓙지검 존 파파스는 테이세이라가 총을 발사하지 않았다고 밝혔다. 또한 당초 범인과 의사 커플은 면식이 있는 것으로 밝혀졌으나 이 또한 잘못된 보도로 밝혔다.

서퓙지검 콘리 검사는 “범인과 의사 커플은 아무런 관계가 없었으며 그들을 그렇게 잔인하게 살해했는지 설명해주는 증거도 없다”고 밝혔다.

범인 테이세이라가 발포를 했다는 주장은 진압 경찰과의 초기 인터뷰에서 나왔다. 일부 경찰들은 범인이 총격을 취하는 자세에 있었다고 생각하고 있었고 다른 경관의 총격 소리를 범인이 발사한 것으로 오인했을 수도 있다고 마이클 맥카시 형사는 밝혔다. 현장에서 경찰은 357구경 복제권총을 회수했다.

판사와 검사, 범원직원과 기자들은 8일 오후 1시 45분경 병실에 모여 테이세이라는 목까지 담요를 덮은 상태에서 겨우 움직일 수 있을 정도였다. 파파스 검사가 사건 개요를 설명했다.

경찰은 5일밤 9시경 의사부부의 친구로부터 신고전화를 접수하고 사건 현장으로 출동했다. 이 친구는 의사 부부로부터 총을 든 괴한이 집에 침입했다는 문자를 받았다.

출동한 경찰은 열쇠뭉치를 콘도유닛 밖에서 발견했고 아파트 안을 향해 소리쳤으나 아무런 응답이 없었다. 경찰은 열쇠를 이용해 문을 열고 감감한 콘도 안으로 진입했다. 한 경찰관이 범인과 대면했을 때 총격이 발생했으며 범인은 복부와 다리 그리고 왼손에 총상을 입었다. 경찰은 아무도 부상을 입지 않았다.

테이세이라는 경찰에게 또 다른 공범이 있다고 밝혔고 경찰은 공범을 수색하다 피살된 의사부부의 시체를 발견했다.

살해된 의사 필드 씨는 노스쇼어 페인관리병원에서 일하고 있었으며 블레노스 씨는 매스아이앤이어병원의 소아 마취의로서 일하고 있었다.

사범당국은 아직도 범인이 어떻게 이 럭셔리 콘도인 맥칼렌 빌딩의 펜트하우스까지 진입했는지 파악하지 못하고 있다.

테이세이라는 지난 4월, 9개월의 형기를 마치고 출소했다. 그는 2014년과 2016년 두차례 다운타운 보스톤의 시티즌스 은행강도를 저지른 혐의로 수감됐었다.

맥칼렌 빌딩은 148채의 콘도유닛이 있으며 피해자 필드 씨는 2013년 7월 2,025스퀘어피트의 펜트하우스를 194만 불에 구입했다. 블레노스 씨는 2014년에 건너편에 있는 2베드룸 콘도를 71만 불에 구입했었다.

맥칼렌 콘도는 코트하우스스퀘어에 위치한 두 채의 콘도컴플렉스 중 하나로 유리외벽과 빨간벽돌구조로 되어 있으며 도체스터애비뉴와 브로드웨이 코너에 위치한다. 이 빌딩은 콘시어지 서비스 회사가 24시간 경호원을 상주시키며 지하 주차장도 통제된 접근만 가능하다.

hsb@bostonkorea.com



살해당한 의사 커플 리처드 필드(50, 왼쪽)와 리나 블레노스(38)

# 오바마 전 대통령, 용기있는 인물상 수상

(보스톤 = 보스톤코리아) 김시훈 기자 = 버락 오바마 전 미국 대통령이 존 F.케네디 재단이 시상하는 용기있는 인물상을 수상했다. 오바마 전 대통령은 시상식에서 약자들을 보호하기 위한 용기가 필요하다고 주장했다.

오바마 대통령은 7일 존 F.케네디 도서관에서 열린 시상식에서 “지금의 안락한 삶을 살고 있는 국회의원들은 힘있고 영향력이 있음에도 불구하고 용기를 내지 않는다”며 “병들고 약한 사람들을 보호할 더 큰 용기가 필요하다”고 말했다.

그의 발언은 트럼프 대통령과 공화당을 직접 언급하지는 않았지만 사울 전 트럼프 케어(ACHA)가 하원에서 통과된 것을 지적하는 발언으로 해석된다. 지난 4일 미 하원 본회의에서 표결에 부쳐진 트럼프 케어는 야당인 민주당 의원들이 전원 반대표를 던졌지만, 찬성 217 대 반대 213로 통과됐다. 지난달 말 CNN과 여론조사기관 ORC가 집계한 설문조사 결과에 따르면 오바마케어에 찬성하는 응답은 47%로 오바마케어 출범 이후 사상 최고의 지지율을 보였다. 반면 트럼프 대통령이 건강보험정책을 다루는 방식을 인정한다는 응답은 36%에 그쳤다.

아울러 오바마 전 대통령은 증오범죄에 대해서도 경고했다. 그는 “나와 다른 민족과 종교를 가진 사람들을 향해 증오를 표출하는 모습을 쉽게 볼 수 있다”면서 “그럴 때에도 우리는 다른 이를



버락 오바마 전 미국 대통령

위해서가 아닌 우리 자신을 위해서 이러한 증오에 맞설 용기를 발휘해야 한다”고 말했다.

JFK 도서관측은 오바마 전 대통령의 수상에 대해 “건강보험 개혁, 쿠바와의 관계 복원, 기후변화협상 등 주요한 정책의제를 완수한 점을 높이 평가해 올해의 수상자로 선정했다”고 밝혔다. 케네디 용기상의 잭 슐로스버그 위원은 “오바마가 책임기간동안 보여준 위엄과 통합, 대의의 흔들리지 않는 확신은 케네디 전 대통령이 말한 용기의 전형”이라 평가했다.

케네디 재단이 시상하는 용기있는 인물상은 케네디 전 대통령의 저서 ‘용기있는 사람들(Profile in Courage)’로 1957년 풀리처상을 수상한 것을 기념하기 위해 1990년 재정의되었다. 칼 엘리엇 미 하원의원을 시작으로 존 매케인 전 상원의원, 제너럴 포드 전 대통령, 코피 아난 전 유엔 사무총장 등 17년 동안 54개의 트로피가 개인이나 단체, 사건 당사자에게 수여되었다.

itshunne@bostonkorea.com

**잘하는 이유가 있습니다!**

집을 사시거나 파실때 맡겨 주시면 최선을 다해 일 하겠습니다.

집을 사고 팔때 언제든지 승진(GINA)과 승원(PETER)을 찾아 주세요.  
TEL: 978.866.3248(최승진), 617.780.7839(주승원)  
thepeterginateam@gmail.com



# 코미 前국장 "트럼프 권한 존중 FBI, 가치·헌법 지켜달라"

(서울=뉴스1) 김진 기자 = 도널드 트럼프 미국 대통령으로부터 해임된 제임스 코미 미국 연방수사국(FBI) 국장이 직장 동료들에게 "우리의 가치와 헌법을 계속해서 지켜 달라"고 전했다.



제임스 코미 전 미국 연방수사국(FBI) 국장

영국 일간 가디언에 따르면 코미 전 국장은 10일 직장 동료들에게 보낸 공개 서한에서 트럼프 대통령의 권한을 존중하는 모습을 보였다.

코미 전 국장은 "나는 오래도록 대통령이 FBI 국장을 어떤 이유로든, 또는 아무 이유 없이도 해임할 수 있다고 믿어 왔다"며 "나는 이번 결정이나, 그것이 실행된 방식에 시간을 낭비하지 않을 것이며, 당신도 그렇길 바란다"고 말했다.

또 FBI가 미국인들의 안전을 지키

는 '바위' 같은 존재가 되어 한다고 강조했다. 코미 전 국장은 "전에도 말했듯, FBI는 난세 속에서 미국인들에게 능력과 정직, 독립의 바위가 되어 한다"며 "나는 당신이 계속해서 우리의 가치를 지속하며 살길 바라며, 미국인을 보호하고 헌법을 지지하는 사명을 가지길 바란다"고 말했다.

이어 "당신들과 함께 일한 경험은

내 삶의 가장 큰 기쁨 중 하나였다"며 "이 선물에 감사하다"고 덧붙였다.

트럼프 대통령은 전날 코미 전 국장을 갑작스럽게 해임해 '꼬리 자르기' 논란을 촉발했다. 코미 전 국장은 지난해 7월부터 미국 대선에 러시아가 개입했다는 의혹에 대한 수사를 진행해 왔다.

특히 이날 워싱턴포스트(WP)는 코미 전 국장이 지난주 러시아의 대선 개입 의혹 관련 수사에 예산과 인력이 더 필요하다고 로드 로젠스타인 법무부 부장관에 직접 요청했다고 보도했다. 이와 관련해 야당과 현직 언론은 트럼프 대통령이 수사를 확대하려는 코미 전 국장을 저지하기 위해 해임한 것이 아니냐는 의혹을 제기하고 있다. soho0901@news1.kr



도널드 트럼프 미국 대통령

## '트럼프 탄핵확률' 60%로 급등

(서울=뉴스1) 최홍일 기자 = 도널드 트럼프 미국 대통령이 지난해 대선기간 자신의 캠프와 러시아 유착 의혹을 조사 중인 연방수사국(FBI) 제임스 코미 국장(56)을 해임한 뒤 도박사이트에서 트럼프의 탄핵 확률이 급등했다고 AFP통신이 10일 보도했다.

아일랜드 도박사이트 '패디 파워'(Paddy Power)에 따르면 트럼프 대통령의 임기 중 탄핵 베팅에서 배당률은 종전 2/1(2배)에서 이날 4/6(약 0.67배)으로 재설정됐다.

배당률 2/1은 걸었던 돈의 2배를 받는다는 뜻이다. 예를 들어, 10만 원을 걸면 트럼프가 탄핵되면 추가로 20만 원을 받는다는 의미다. 4/6은 6만 원을 걸면 추가로 4만 원을 얻게 되는 것이다. 배당률이 낮을수록 탄핵 확률은 높아진다. 4/6은 60% 확률이라고 AFP는 전했다.

'패디 파워'의 홍보 담당자 루이스 데비는 이날 배당률 급락과 관련해 "코미 국장의 해임 소식 때문으로 보고 있다"며 배당률 4/6은 트럼프 대통령 탄핵과 관련해 "가장 낮은 수치"라고 말했다.

영국의 도박 업체 베팅페어(Bet-fair)의 홍보 담당자 나오미 토텐은 코미 국장의 해임으로 고객들이 트

럼프의 탄핵이 돈을 적극적으로 걸고 있다고 전했다.

그는 "트럼프 대통령 탄핵에 수만 파운드를 베팅하려는 사람도 있다"면서 코미 국장의 해임 뒤 트럼프 대통령이 연내에 퇴출될 것이라 배당률은 9/1(9배)에서 3/1(3배)로 조정됐다고 설명했다.

트럼프 대통령의 최근 국정 운영 지지율은 또 다시 30%대로 내려왔다. 미국 퀴니피악 대학교의 조사에 따르면 이번달 지지율은 지난달에 비해 4%포인트(p) 하락한 36%였다. 퀴니피악 대학 조사 결과 취임 초 수준으로 떨어진 것이다.

이날 워싱턴포스트(WP)는 최근 트럼프 대통령이 코미 국장을 해임한 것과 관련해 공화당 내부에서도 비판이 나오고 있다며, 이 같은 움직임은 향후 트럼프 대통령의 국정 지지율에 영향을 미칠 것이라고 전망했다.

미국 언론들은 이번 해임을 리처드 닉슨 전 대통령 시절 '토요일 밤의 대학살'에 비유했다. 토요일 밤의 대학살이란 닉슨 전 대통령이 워터게이트 수사를 맡은 특별검사를 직접 해임하면서 자신에 대한 하야 요구를 촉발한 사건을 가리킨다.

allday33@news1.kr

## 코미 해임 '배후' 인물, 로젠스타인 법무부 부장관

(서울=뉴스1) 윤지원 기자 = 도널드 트럼프 미국 대통령의 제임스 코미 미 연방수사국(FBI) 국장 해임 결정 배후에는 로드 로젠스타인 법무부 부장관이 있다.

10일 월스트리트저널(WSJ)에 따르면 로젠스타인 법무 부장관은 취임 날인 지난 4월 27일 코미 국장과 만나 FBI의 러시아 유착 수사를 보고 받았다. 트럼프 행정부에서 주요 간부 두 명이 첫 대면한 날이다. 이날 1일에도 코미 국장과 로젠스타인 부장관은 회동해 다양한 부처 안전을 논한 것으로도 전해진다.

그러나 7일 로젠스타인 부장관은 트럼프 대통령과 만난 자리에서 코미

국장의 FBI 리더십을 우려한다는 의사를 전했다. 트럼프 대통령은 여기에 코미 국장에 대한 평가를 서면으로 제출하라고 지시했다.

로젠스타인 부장관은 다음 날 즉시 서면 보고를 했다. 여기엔 코미 국장이 지난해 대선판을 흔들어 놓은 '실수'를 인정하지 않았다고 지적하는 내용이 포함됐다. 실수란 지난해 대선 과정에서 민주당 캠프에 초대형 악재가 된 코미 국장의 힐러리 클린턴 전 국무장관 이메일 스캔들 재수사 통보를 말한 것이다. 이후 클린턴 후보는 무혐의를 받았으나 선거전에서 막대한 피해를 고스란히 입게 됐다.

로젠스타인 부장관은 보고서에서 코미 국장의 해임을 직접적으로 거론하지 않았지만 "실수와 약속의 중대함을 모른다면 FBI가 대중과 의회의 신뢰를 회복할 수 없다"고 비판했다.

민주당은 로젠스타인이 러시아 스캔들 수사에서 제외돼야 한다고 주장하고 있다. 취임 2주만에 로젠스타인 부장관이 코미 국장 해임을 사실상 이끌었다는 정황이 밝혀진 데 따른 것이다. 로젠스타인 부장관은 지난달 상원 인준 청문회에서 러시아 스캔들에 특별 검사를 임명하는 안을 거부하기까지 했다.

yjw@news1.kr

**골프 레슨**

**US GTF 최성조 프로**  
 UNITED STATES GOLF TEACHERS FEDERATION  
 — Leader in the Field of Golf Instruction —  
 Master Golf Professional 매스터 US 월드 티칭 프로  
 sj.usgtf@gmail.com

**857.600.6755**

---

**HAPPY**  
**해피돌상**

고용직 전통상 대여 (매입, 보유)  
 한국보다 더 한국적인 품격만 전통상대여,  
 소중한 내 아가씨께 한국미 미용 보여주세요!  
 저렴하고 무침하게!

• 품격만 더하는 최첨단 한수막  
 • 다양한 수공예 소장품  
 • 엄밀한 마음으로 만든 가짜와 진짜 구분  
 • 국내산 용가임시와 장지, 공기  
 • 최첨단 유행인 나비꽃대  
 • 품격만 상승시켜주세요!

문의 617,249,3131 Happydolsang@gmail.com

**현금 대출**

- 비즈니스 오너를 위한 현금대출
- 은행 잔고 증명 불필요
- 신용조회 불필요
- 24시간내 승인

자세한 내용은 지금 전화하세요!  
**617.834.8183**

**로웰지역 유일 한인 치과**

**진료 과목**

일반 치과  
 크라운  
 임플란트  
 잇몸 치료  
 Invisalign  
 Sleep Apnea

**중은치과, 중은치아**

**보험**

Delta Dental Premier,  
 Blue Cross Blue Shield  
 Indemnity Plan

**YOUNG DENTISTRY 손영권 치과**  
 youngdentistrypc.com

Young K Son, DMD **978.459.0594**  
 674 Rogers St. Lowell, Massachusetts 01852

# 역사 속으로 사라지는 美 백화점 취업자 수 사상 최저

(서울=뉴스1) 정해민 기자 = 백화점의 종말이 가까워진 것으로 보인다. 적어도 미국에서는 백화점이라는 글자를 박물관에서나 볼 수 있을 것 같다는 생각이 들 정도로 업황이 빠른 속도로 쇠퇴하고 있다. 미국의 일자리가 매달 큰 폭으로 증가하고 있는데도 불구하고 백화점에서 일하는 사람의 수는 사상 최저치로 곤두박질쳤다.

◇ 미국 백화점 직원이 사라지고 있다

9일 미국 노동통계청에 따르면, 지난 4월중 미국의 백화점 근로자 수는 127만 7000명으로 집계됐다. 1990년 관련 통계를 작성한 이후 최저 수준이다.

미국의 백화점 근로자 수는 지난 2001년 178만 2200명으로 최대치를 기록한 이후 꾸준히 감소했다. 특히 2008년 글로벌 금융위기 직후 큰 폭으로 줄었고 2012~2013년 사이에는 가파른 감소세를 겪었다.

백화점 근로자 수 감소는 백화점 업계의 불황을 반영하고 있다. 소비주도의 성장으로 잠재 수준을 웃도는 경기회복세가 계속되고 있는데도 올해 백화점 체인 JC 페니, 메이시스, 시어스 등은 매장 수백 곳을 폐쇄할 것이라고 잇따라 발표했다.

미국 중산층 소비의 상징으로 여겨졌던 메이시스는 지난해 8월 오프라인 매장 100곳을 올해까지 폐쇄할 것이라고 밝혔다. 이는 메이시스 점포의 14%에 해당한다. 이와 더불어 메이시스는 직원 약 6200명을 해고하고, 매장 폐쇄를 통해 직원 3900명을 재배치할 방침을 공개하기도 했다.

이런 오프라인 유통업의 부진을 반영하듯 지난 3월 데빈 위니그 이베이 최고경영자(CEO)는 일부 미국 소매업체들이 올해 말까지도 살아남지 못할 것이라고 예언했다.

◇ 오프라인에서 온라인으로...유통 산업의 변화

백화점이 사라진 자리는 아마존과 같은 온라인 쇼핑몰이 채우고 있다. 미국 상무부에 따르면 지난 2013년 11%를 살짝 웃돌던 온라인 점포의 소매판매 비중은 꾸준히 증가해 올해 들어 13%를 넘어섰다. 당연히 오프라인 점포의 비중은 그만큼 낮아졌다.

같은 기간 온라인 유통업체들의 전년비 소매판매 증가율이 꾸준히 확대되는 반면, 오프라인 유통업체들의 소매판매 증가폭은 둔화되는 면치 못한 결과이다.

올해 뉴욕증시 S&P500 소매업지수는 13% 가까이 올랐다. S&P500 지수 전체가 7% 정도 오른 것과 비교해 상승률이 두 배에 이른다. 그러나 이런 성과는 주로 아마존, 넷플릭스, 프라이스라인 등 온라인 업체들이 독점한 결과일 뿐이다.

세계 1위 전자상거래 업체 아마존은 지난 1분기 매출이 23% 늘었다고 발표했다. 아마존은 전세계 증시에서 시가총액 4위에 해당하는 기업으로 성장했다.

급변하는 환경에 맞추어 오프라인 유통업체들도 사업 구조를 온라인 위주로 재편성하는 모습이다. 미국 최대 오프라인 유통업체 월마트는 아웃도어 용품 판매사이트 무스조(moosejaw), 신생 온라인 소매업체



미국의 백화점업체인 메이시스의 날 퍼레이드

제트닷컴(jet.com), 온라인 신발 소매업체 슈바이 등을 잇따라 인수하며 전열을 재편 중이다.

◇ 백화점 쇼핑 즐기기엔, 가난한 미국인들

중산층이 눈에 띄게 좁아지고 빈부 격차가 벌어지는 점도 백화점 일자리를 줄이는 구조적 요인으로 풀이된다. 가난해진 미국인들이 백화점보다 가격이 저렴한 온라인 쇼핑몰, 할인점 등을 찾고 있다는 것이다.

메이시스는 백화점 폐쇄 및 인력 감축 등으로 확보한 자금을 고급 뷰티 체인 블루머큐리, 자사의 할인 매장 체인 백스테이지, 디지털 사업 등에 투자할 계획이다. 미국의 소득구조 변화에 맞추어 타겟팅 고객층을 양극단으로 분할한 것이다.

'21세기 자본'의 저자 토마 피케티가 참여한 미국국립경제연구소의 연구 결과에 따르면 2015년 기준 미국에서는 소득 상위 1%가 전체 소득의 20%를 차지한 것으로 나타났다. 연구소에 따르면 1980년대에 비해 불평등도가 2배가량 높아졌다.

2015년 기준 미국 전체 인구의 13.5%, 4310만명이 공식 빈곤기준에 못미치는 빈곤층인 것으로 미국 노동통계청 집계결과 나타났다.

hemingway@news1.kr

# 美 원유증산가속화 전망 퍼미안분지 송유관 건설 붐

## 올해 말 퍼미안 분지 일일 송유용량 79만배럴로 ↑

(서울=뉴스1) 민선희 기자 = 유가 상승에 힘입어 미국에서 셰일 오일 투자 붐이 재연된 가운데 송유관 인프라도 함께 증가하고 있다. 미국 에너지정보청(EIA)은 보고서에서 미국 셰일오일 생산을 제한했던 송유관 인프라 부족 현상이 해소되면서 미국 셰일 오일 증산이 더욱 가속화될 것이라 내다봤다.

미국 셰일오일의 중심지인 퍼미안 분지 원유 생산량은 지난 2010년 1월 일일 88만 6430만배럴에서 2014년 1월 일일 150만배럴까지 늘었다. 그리고 지난달 생산량은 일일 230만배럴로 확대됐다. 전년비 30만배럴 늘어난 수준이다. 지난달 EIA의 시추생산성 보고서에 따르면 퍼미안분지에서 가동된 시추시설은 총 310대로, 전년 동기비 158대 증가했다.

그동안 퍼미안 분지의 정제 및 송유관 수용 용량을 계속 웃돌았다. 이에 따라 생산업체들은 송유관보다 더 비싼 철도나 트럭을 통해 원유를 지역 바깥으로 운송했다. 이는 퍼미안 원유의 생산을 제약하는 결정적 요소였다. 비싼 운송비용 때문에 이 지역 원유의 상대 가격이 높아졌고, 운송 인프라 부족으로 인해 지역 내부에 고인 원유는 큰 폭으로 할인된 가격에 거래될 수밖에 없었다.

실제로 지난 2014년 쿠싱 WTI

가격 대비 퍼미안 원유 가격의 할인은 폭은 배럴당 평균 6.94달러였다. 그러나 이후 송유관 용량이 속속 추가되면서 퍼미안-쿠싱 WTI 가격 스프레드는 지난 2015년 배럴당 평균 0.18달러, 2016년 배럴당 평균 0.07달러까지 줄었다.

퍼미안-쿠싱 WTI 스프레드는 최근 다시 배럴당 1달러를 넘어섰으나 지난 2010~2014년 수준까지 확대되지는 않을 것으로 보인다고 EIA는 예상했다. 송유관 용량을 추가로 확장하고 송유관을 신설하는 등 증산에 적응하려는 시장의 움직임이 계속 나타나고 있기 때문이다.

마젤란의 브리지텍스송유관, 수노코로지스틱스의 퍼미안익스프레스송유관, 플레인스올아메리칸의 캐터스송유관 등이 올해 말까지 확장될 예정이다. 이를 통해 퍼미안 분지의 송유 처리 수준은 일일 34만배럴 정도 늘어난다.

기존 송유관 확장 외에도 엔터프라이즈프로덕트파트너스는 올해 말 가동될 일일 45만배럴 용량의 새로운 미드랜드(퍼미안)-휴스턴 송유관을 구축 중이다. 또한 다음해에도 송유관 신설과 확장이 추가적으로 계획되었거나 논의하고 있다. 송유관 인프라 확장은 퍼미안 분지에서의 셰일 오일 증산을 더욱 가속화할 전망이다.

minssun@news1.kr



## "전문적인 치료, 진실된 치료, 진심을 담은 치료, Smart Dental이 추구합니다"



JEONG LEE, D.M.D., MMSc., PhD.

원장 이정숙

- 서울대학교 치의학대학원 1990년 졸업
- 서울대학교 치의학대학원 박사학위 2000년 취득
- 서울부부치과원장 1994년-2006년
- Tufts School of Dental Medicine 2009년 졸업
- Harvard School of Dental Medicine 보철과 2012년 졸업

SMART DENTAL

452 Pleasant St., Malden MA 02148

Office: 781 322 4914

Fax: 781 605 3797

Email: maldensmartdental@gmail.com



Malden Center역에서  
걸어서 10분, 차로 5분 거리

HAPPY

# 해피돌상

**고품격 전통상 대여 (백일상, 돌상)**

한국보다 더 한국적인 꼼꼼한 전통상차림,  
소중한 내 아기에게 한국의 미를 보여주세요!

**저렴하고 푸짐하게!**

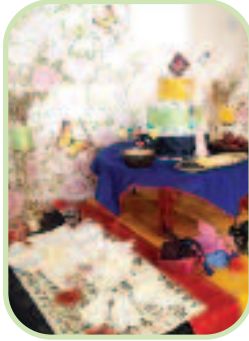

- 품격을 더하는 화점도 현수막
- 다양한 수공예 소품들



- 엄마의 마음으로 만든 기저귀 케이크
- 국내산 용기접시와 찬기, 공기

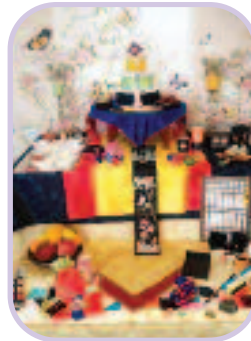

- 화려하고 우아한 나비춧대
- 풍성한 상차림 세트



문의 617.249.3131 Happydolsang@gmail.com

CRG **수잔 안 부동산**



**"TOP PRODUCER"**  
#1 Agent Million Sales



'Top-Producer'의 Know-how로  
고객 여러분의 부동산 관련 업무에  
최선을 다할 것을 약속드립니다.

Cell: 339.224.1512

- 안수잔의 '고객 만족 최우선' 서비스
- 집 빠르게 팔고 사고
  - 최고가격, 최고 서비스
  - 건물 투자 상담



**가격인하**

**Newton Centre, Newton \$ 1,349,900**  
보기드문 전망좋은 투자 지역, 뉴턴 센터 지하철 도보 7분거리.  
방5개, 화장실 4.5개. 3개의 출입구. 하숙하기에 좋은 위치.



**Newton 2 Family \$749,900**  
2가구 세들어 있음, 총 수입 약 55,000,  
대지 면적 6555 sq.ft, 년Tax \$5664



**Newton \$1,300,000**  
2가구입주, 연수입\$84,500, 대지면적9229sq ft,  
업데이트 많이 되어 있음,  
렌트하기 좋은 위치( T 근접), 보스턴칼리지



**Newton \$1,999,000**  
2013년 새집, 최고 학군, 주거면적 5857sq ft,  
대지면적 10990 sq ft, 방5개, 화장실5.5개  
Energy Star, Finished Basement,  
Newton South High school



**Burlington \$ 589,000**  
2013년 새집, 방3개, 화장실 2.5개,  
주거 면적 2000sq ft, 대지 면적 4775 sq ft,  
H mart 상권 근접.



**Boston Fenway \$ 364,000**  
방 1개, 화장실1개, 주거면적 576sq ft,  
콘도 fee \$ 298 (Heat, Hot water포함)  
보스톤 중심의 대학가, T Station, 공원, 박물관.



**Winchester \$1,390,000**  
2013년 새집 최고의 학군 방4개 화장실 4.5개  
주거면적 4000sq ft, 대지면적 17548sq ft,  
마루 바닥, 최고의 학군, 편리한 교통

**"TOP 에이전트가 TOP으로 모십니다"**

**Centre Realty Group**  
1280 Centre St, Newton Centre, MA  
460 Main St, Watertown, MA

# 文대통령, 격의없는 '탈권위 소통' 예고...차정부 반면교사

## 국회 찾아 野 인사 돌고 국민과 즉석 인사도

(서울=뉴스1) 유기림 기자 = 문재인 대통령은 권위의 벽을 낮추는 행보로 이전 박근혜 정부와 다른 소통의 리더십을 예고하고 있다.

문 대통령은 당선 첫날인 전날(10일) 오후 춘추관에서 직접 브리핑을 갖고 국무총리·국가정보원장·대통령 비서실장·대통령경호실장 인사를 발표했다. 취재진 질문을 문 대통령이 아니라 각 직별 지명된 이들이 받았지만 대통령이 직접 인선과 배경 설명에 나선 일은 이례적이다.

박근혜 전 대통령 정부 당시 인선이 주로 청와대 홍보수석이나 대변인을 통해 발표된 것과 대비되는 지점이다. 청와대 바깥 의견이 반영되지 않은 인사 내용에도 밀어붙이는 데 초점이 있

었을 뿐 이해를 구하려는 노력은 부족했다는 지적도 있었다.

문 대통령이 나선 배경엔 인수위 없는 새 정부의 홍보수석이나 대변인이 임명되지 않은 현실적인 한계와 첫 인사의 중요성이 고려됐겠지만, 격의 없이 소통하고 설득하겠다는 문 대통령의 의지가 반영된 것이 아니겠냐는 해석이 나온다.

문 대통령은 브리핑 말미 "앞으로도 오늘처럼 국민들께 보고드릴 중요한 내용은 대통령이 직접 말씀드리도록 하겠다"면서 앞으로도 직접 발표하는 형식을 이어갈 것임을 알렸다.

이러한 맥락에서 청와대 핵심 참모인 대통령비서실장에 임종석 전 의원을 임명하는 배경 역시 '탈권위'에 방

점을 뒀다. 문 대통령은 "임 실장 임명을 통해 청와대를 젊은 청와대, 역동적이고 탈권위, 그리고 군림하지 않는 그런 청와대로 변화시킬 생각"이라고 말했다.

문 대통령은 청와대 업무 중 본관뿐만 아니라 비서동인 위민관(여민관)에도 자주 발걸음을 할 전망이다. 김경수 더불어민주당 의원은 전날 브리핑에서 "(본관과 위민관 집무실) 두 가지 다 사용하지 않겠다"라고 했다. 박 전 대통령도 회의 참석차 위민관을 찾긴 했으나 그 빈도가 늘어날 것으로 예상된다.

아울러 문 대통령은 같은 날 오후 춘추관에 발걸음하기 전 국회를 찾아 4개 야당 대표를 전부 면담해 협치 의지를 밝히기도 했다. 대통령이 첫 취임 이후 의례적일 일정이 국립현충원 참배임을 감안하면 사실상 첫 일정

으로 상당한 의미 부여를 한 셈이다.

특히 문 대통령이 국회에서 청와대로 이동 중인 차량에서 국민들에게 일일이 인사를 건네느라 예정된 일정이 조금씩 밀린 것도 그의 소탈한 소통의 지를 보여주는 대목으로 평가됐다.

이와 관련, 김 의원은 "대통령께서 시민들이 많이 나와 있으니까 인사하

고 가자고 하셔서 (인사 발표 브리핑) 시작이 많이 늦어졌다"며 "대통령의 평소 품성, 성품이다. 시민들한테 처음에는 창문만 열고 인사하다가 나중엔 안 되겠는지 아예 승용차에 올라오셔서 끝까지 왔다"고 설명했다.

girin@news1.kr



문재인 대통령이 10일 오후 서울 광화문 거리를 지나며 시민들을 향해 손을 흔들어 인사하고 있다

## 文대통령, 시진핑과 첫 통화에서 '사드보복' 중단 요청

### "사드·북핵대표단 中 파견"

### 양국 특사 교환키로...시주석, 방중 초청

(서울=뉴스1) 유기림, 서미선 기자 = 문재인 대통령은 11일 정오부터 40여분간 시진핑(習近平) 중국 국가주석과 전화통화를 하고 사드(THAAD·고고도미사일방어체계)와 북핵 문제 등 양국 현안에 대해 논의했다.

윤영찬 홍보수석비서관은 이날 청와대 춘추관 브리핑을 통해 문 대통령과 시 주석 간 통화내용을 이처럼 밝혔다.

시 주석이 먼저 문 대통령 취임 축하 전화를 걸어왔으며, 중국 국가주석이 대한민국 대통령에게 이같이 축하전화를 한 것은 이번이 처음이라고 청와대 측은 설명했다.

특히 문 대통령은 "사드 및 북핵 문제를 별도 논의할 대표단을 중국에 파견하겠다"는 계획을 밝혔다.

또한 문 대통령은 "양국 정상이 빠른 시일 내 직접 뵙길 기대한다"고 말했고, 시 주석은 문 대통령을 베이징에 공식 초청했다.

이와 관련, 윤 수석은 "문 대통령도 시 주석이 한국으로 와줬으면 좋겠다는 의사를 밝혔기 때문에 (베이징 방문) 문제는 양국 간 외교적 절차에 따라 어떤 절차를 먼저 할지 부분은 추후 다시 논의될 예정"이라고 부연했다.

양국은 이른 시일 내 특사도 교환하기로 했다.

문 대통령은 "한중간 신뢰를 회복해 실질적인 전략적 협력 동반자 관

계로 발전시켜 나가겠다는 의지를 갖고 있다"며 "북핵문제 등 한반도 정세 관련 양국 정상은 한반도 긴장 완화가 중요하고 이를 위해 모든 당사국이 노력해야 한다"고 했고, 시 주석은 이에 의견을 같이했다.

양국 정상은 한반도 비핵화가 공동 목표라는 점에도 합의했다.

북핵 문제에 대해 문 대통령은 "북핵문제 해결은 포괄적이고 단계적 방식으로 하면서 압박과 제재와 함께 협상을 병행해야 한다"며 "북한에 대한 제재도 궁극적으로는 북َانَ을 핵 폐기를 위한 협상장으로 이끌어내는 게 목표"라고 강조했다.

이에 시 주석은 미국의 한반도 사드 배치에 대한 기본 입장을 표명했다고 윤 수석은 전했다. 중국은 한반도 사드 배치를 반대해왔다.

문 대통령은 "사드 배치에 대한 중국의 관심과 우려를 잘 알고 있다"며 "이 문제에 서로 이해를 높여가며 양국 간 소통이 조속히 이뤄지길 희망한다"고 화답했다.

이와 함께 그는 중국에 진출한 국민과 기업이 사드 문제로 어려움을 겪는 것과 관련, 제약과 제재가 원만하게 해결될 수 있도록 특별한 관심을 기울여줄 것을 시 주석에게 요청했다.

그러면서 "북한의 추가적 도발이 없어야 사드 문제 해결이 더 용이해질 것으로 본다"고 강조했다.

아울러 문 대통령과 시 주석은 서

로에 대한 인간적 관심 표명과 더불어, 한중관계 전반의 발전방향과 한반도 정세 문제 등에 폭넓게 의견을 교환했다고 윤 수석은 설명했다.

시 주석은 지난 9일 중국 산둥성에서 발생한 한국인 유치원생 사망 사고와 관련해 "가슴아프고 안타깝게 생각한다. 지방정부의 사고를 원만하게 잘 처리하라고 지시했다"며 "한국의 유족들에게 위로말씀을 전해주기 바란다"는 입장을 전했다.

문 대통령은 이에 감사의 말을 전하며 "이 사건이 끝까지 원만하게 잘 매듭될 수 있게 중국 측 협조를 부탁한다"고 당부했다.

또한 문 대통령은 "시 주석을 그간 빈 적은 없지만 TV화면을 통해 아주 많이 배 친숙하게 느껴진다"며 "주석이 말씀하신 중국의 꿈, 일대일로 구상이 잘 실현되길 희망한다"고 했다.

시 주석은 문 대통령에게 "아직 만만적 없지만 큰 관심을 갖고 지켜보다. 대통령의 평범하지 않은 개인 경력과 많은 생각과 관점이 저에게 깊은 인상을 남겼다"고 말했다.

이날 문 대통령 통화엔 정의용 국민아그레망 단장, 윤 수석, 김경수 더불어민주당 의원이 배석했다.

smith@news1.kr



문재인 대통령

## 文대통령-아베 25분 통화 "북핵 대응 협력"

### "양자회담 조기 개최"...위안부 합의 이행 '이견'

(서울=뉴스1) 장용석 기자 = 문재인 대통령과 아베 신조(安倍晋三) 일본 총리가 11일 북한의 핵·미사일 개발 관련 대응에 긴밀히 협력해 가기로 했다.

일본 산케이·니혼게이지아신문 등에 따르면 문 대통령은 이날 오후 아베 총리와 취임 후 첫 통화에서 이 같은 입장을 확인했다.

아베 총리는 북한의 핵·미사일 개발에 대해 "새로운 단계의 위협으로서 매우 중요한 과제"라고 지적했고, 문 대통령도 이에 대해 공감을 나타냈다.

아베 총리는 또 이날 통화에서 전날 취임한 문 대통령에게 "대선에서 멋진 승리를 거둔 것을 축하한다"고 인사를 전하는 한편, "한국은 일본에 있어 전략적 이익을 공유하는 중요한 이웃이다. 문 대통령과 함께 미래지향의 일·한 관계를 구축해가겠다"고 말했다.

그러자 문 대통령도 "아베 총리의 리더십에 경의를 표한다"며 "일·한 본과 좋은 신뢰관계를 구축하기 위해 노력하겠다"고 화답했다.

다만 문 대통령은 지난 2015년 12월 이뤄진 '한·일 위안부 합의' 이행에 관한 아베 총리의 요구엔 "한국 국내엔 신중한 의견이 있다"며 "양국 발전을 위해 역사적 문제는 현명하게 해결해갈 필요가 있다"는 입장을 밝혔다.

아베 총리는 위안부 합의와 관련, "양국에서 약속한 것으로서 국제사회로부터도 높이 평가 받고 있다. 미래지향적 일·한 관계 구축을 위해 빼놓을 수 없는 기초"라며 "책임지고 실시하는 게 중요하다"고 주장했다.

이밖에 아베 총리는 이날 통화에서 "올해 일본에서 한·중·일 정상회의를 가능한 한 조기에 개최하고자 한다"며 문 대통령의 일본 방문을 요청했다.

문 대통령과 아베 총리는 이른 시일 내 양자회담을 개최한다는 데 대해서도 의견을 같이했다.

이날 문 대통령과 아베 총리 간 통화는 오후 2시32분부터 약 25분간 진행됐다.

ys4174@news1.kr



문재인 대통령(왼쪽)과 아베 신조 일본 총리

# H MART

BURLINGTON WEEKLY SALE MAY 12 - MAY 18, 2017

## CUSTOMER SERVICE

TOLL FREE T. 877.427.7386  
Customer\_care@hmart.com



For events, coupons & exclusive deals, subscribe at www.hmart.com, and visit our Facebook, Twitter, Pinterest & Instagram to stay up to date on special offers!

## CHOONGMU KIMBAP

Discover another delicious way to kimbap!  
Make this perfect combination today.

속을 짹짹채운 김밥처럼 화려하진 않지만 묘한 중독성을 지닌 충무김밥을 H마트와 함께 만들어보세요!

Share it [facebook.com/hmartofficial](https://www.facebook.com/hmartofficial) Learn to cook it [pinterest.com/hmartusa](https://www.pinterest.com/hmartusa)



<p><b>Dragon Fruit</b> 드래곤 플러트 <b>\$3.99</b></p>	<p><b>Lotus Root</b> 연근 <b>\$1.88</b></p>	<p><b>Washington Fuji Apple Premium</b> 워싱턴 후지사과 프리미엄 <b>\$1.29</b></p>	<p><b>Organic King Oyster Mushroom</b> 유기농 새송이버섯 Boz./pkg. <b>\$3.99</b></p>	<p><b>SOONYEOWON Tofu</b> 수녀원 콩두부 Soft/Firm/Silken/14.1oz./pkg. <b>\$0.99</b></p>
<p><b>Baby Plant</b> is now in Stock 모종 입하</p>	<p><b>Korean Melon</b> 참외 <b>\$1.99</b></p>	<p><b>Oriental Sweet Potato</b> 고구마 Medium Size <b>\$1.29</b></p>	<p><b>Ya Pear</b> 야배 <b>\$0.99</b></p>	<p><b>Gobo</b> 우엉 <b>\$1.99</b></p>

### MEAT at unbeatable low prices

<p><b>Boneless Pork Loin for Outlet</b> 돈까스 <b>\$4.99</b></p>	<p><b>Beef Brisket Chunk</b> 양지 <b>\$10.99</b></p>
<p><b>Thickly Sliced Pork Single Rib Belly for BBQ</b> 구이용 생삼겹살 <b>\$6.99</b></p>	<p><b>Chicken Drumstick</b> 치킨드럼 스틱 <b>\$1.29</b></p>
<p><b>Sliced Beef Bone-in Hindshank</b> 뼈있는 아롱시테 <b>\$4.99</b></p>	<p><b>Marinated Sliced Pork Single Rib Belly</b> 양념삼겹살 <b>\$4.99</b></p>

### SEAFOOD at shockingly low prices

<p><b>TONGTONGBAY Short Neck Clam Meat</b> 통통베이 바지락살 1 lb./pkg. <b>\$5.99</b></p>	<p><b>Swal Fillet</b> 스왈 필렛 9-11's <b>\$2.99</b></p>
<p><b>Golden Pompano</b> 금병어 800-800's <b>\$2.99</b></p>	<p><b>Norwegian Mackerel</b> 노르웨이 고등어 <b>\$2.99</b></p>
<p><b>Cooked Conch Meat</b> 소라살 <b>\$7.99</b></p>	<p><b>Red Snapper</b> 홍도미 <b>\$6.99</b></p>

### SMART CARD Get smart and save more & big.

<p><b>HAFU HAFU Medium Grain Milled Rice</b> 하루하루 마이밥 15 lbs. <b>\$9.99</b></p>	<p><b>KWANGCHUN Green Tea Scented Layer</b> 강원 녹차임 0.7oz x 100pkts/box <b>\$9.99</b></p>
<p><b>OHSUNG Yes Chips (25 Packs)</b> 오성 예스칩스 빈들 껍질 (25개입) All varieties 1.16 lbs. <b>\$10.99</b></p>	<p><b>CJ Cooked White Rice</b> CJ 찰떡 백식 7.4oz x 128pkts/box <b>\$12.99</b></p>

### I Heart Children Art Contest

제4회 H마트 & 뉴욕 라디오 코리아 NYNUPA 어린이 그림그리기 대회

대상: 장학금 \$1000 및 특별 트로피와 상감 - 전체 1명

- 날 짜: 2017. 6. 3(토) 오전 11시 - 오후 4시  
사무관사: 2017. 6. 10 오전 11시 - 오후 4시
- 장 소: Leslie Great Lawn 40 Fort Lee Road, Leslie, NJ 07994
- 접수기간: 2017.4.21 - 5.28
- 참여대상: 유커부, 조중부, 중등부
- 접수방법: H마트 NY, NJ, PA, MA 전 매장에 교차센터
- 참 가 비: \$20 (참가 접수시 H마트 상품권 \$20 교체 증명)
- 수상 발표: 2017.7.7 (금)
- \*접수시 동의하신 아예일부 수상자에 한해 개별 통지
- 시 상 식: 2017.7.8 (토) 주 제: 당일 공개
- 한 의: H마트 고객 서비스 센터 877-427-7386

<p><b>NATURE'S Sweet Rice</b> 자연달은 쌀 4 lbs. <b>\$4.99</b></p>	<p><b>ARIZONA Cactus Honey Powder</b> 아리조나 팜산인왕 꿀가루 1 lb. <b>\$2.99</b></p>	<p><b>SHRAKUI 100% Pure Sesame Oil</b> 시라키구 참기름 592 oz. <b>\$9.99</b></p>	<p><b>HAOREUM Canned Roasted Mackerel Pike</b> 해오름 훈제 통조림 14.1oz. <b>2\$3</b></p>	<p><b>HAOREUM Pancake/Frying Mix</b> 해오름 튀김/부침 가루 2.2 lb. <b>\$1.99</b></p>
<p><b>FOODCELL Wonnichell</b> 푸드셀 콩콩땅면 1.5 lb. <b>2\$5</b></p>	<p><b>HORME FOODS Spicy</b> 호름푸드 스파이 17oz. <b>2\$5</b></p>	<p><b>HOUSE Vermont Curry</b> 하우스 버몬트 커리 8.1oz. <b>2\$5</b></p>	<p><b>PULMONE Cold Buckwheat Noodles</b> 풀몬네 냉면 30.8oz. <b>\$4.99</b></p>	<p><b>AJINOMOTO Gyoza Dumpling</b> 아지노모토 고지만두 1.54 lb. <b>\$5.99</b></p>
<p><b>HAITAI Neigait Ice Bar</b> 해태 네가이 아이스크림 7oz. x 20pkts <b>\$3.99</b></p>	<p><b>I WANT 100% Natural Spring Water</b> 아이원트 생수 20oz. x 25pkts <b>2\$5</b></p>	<p><b>3.0 Liter Insulated Tumbler</b> 3.0리터 보온보냉 텀블러 미그 컬러 블랙/블루/493ml. - 18oz. <b>\$6.99</b></p>	<p><b>SUNBER Cotton Kitchen Towel</b> 선버 cotton 주방용 타월 30x40cm <b>\$1.99</b></p>	<p><b>KOMAX Metal Water Bottle</b> 코맥스 메탈 보틀 1.5L/50.7oz. - 18oz. <b>\$4.99</b></p>

During the selling process, there may be changes in price. Best location may be subject to limited availability, as well as their sale prices. Some products may be sold out. If a product is not listed as a special sale, it cannot be purchased as a special sale. All prices listed are in U.S. dollars. H-MART BURLINGTON STORE: 3 Old Concord Rd., Burlington, MA 01803 / TEL: 781-321-4570 / STORE HOURS: Sun - Thu, 9am - 9pm / Fri - Sat, 9am - 10pm

# 靑 민정수석 조국 · 인사수석 조현옥 · 홍보수석 윤영찬

## 총무비서관 이정도 · 춘추관장 권혁기

(서울=뉴스1) 조소영, 서미선 기자 = 문재인 대통령이 11일 청와대 민정수석비서관에 조국 서울대 법학전문대학원 교수, 인사수석비서관에 조현옥 이화여대 초빙교수, 홍보수석비서관에 윤영찬 전 네이버 부사장을 선임했다.

총무비서관에는 이정도 기획재정부 행정안전예산심의관, 춘추관장에는 권혁기 전 국회 부대변인이 임명됐다.

임종석 대통령비서실장은 이날 오전 9시30분 청와대 춘추관 브리핑룸에서 이같은 인선을 발표했다.

민정수석비서관으로 선임된 조국(52) 교수는 부산 출신의 비(非)검찰 출신 법치주의·원칙주의·개혁주의 자로서, 문 대통령의 강력한 검찰개혁

과 권력기관 개혁의지를 뒷받침할 적임자로 판단돼 선임됐다는 설명이다.

임 실장은 "폭넓은 헌법지식을 바탕으로 소수자를 위한 지원과 현실참여를 마다하지 않은 법학자로서 인권변호사 출신 대통령의 정의와 공정, 인권 중심의 국정철학 제도와 시스템을 구현해줄 것을 기대한다"고 말했다.

인사수석비서관으로 임명된 조현옥(61) 교수는 최초의 여성 인사수석으로, 참여정부 시절 청와대 고위공직자 인사검증자문회의의 위원을 지냈고 문 대통령이 비서실장을 지내던 당시 균형인사비서관으로 활동했다.

임 실장은 "정부 전체에 균형인사를 구현하고자 하는 대통령의 인사철학을 뒷받침할 적임자"라며 "여성운동과 청와대, 서울시에서의 행정경험 등

을 바탕으로 여성의 '유리천장'을 깨는 인사 디자인을 실현해줄 것으로 기대한다"고 말했다.

홍보수석비서관으로 임명된 윤영찬(51) 전 네이버 부사장은 전북 전주 출신으로, 동아일보에서 정치부 기사를 지냈다. 이번 문 대통령의 선대위에서 SNS본부장을 지냈다.

임 실장은 윤 전 부사장과 관련 "정치부 기자 출신으로 균형감각과 정부 감각을 지닌 언론친화형 인사"라며 "지난 대선에서 SNS본부장으로 히트 상품인 '문재인 1번가', 전국을 뒀자' 파란 캠페인, 박원순, 안희정, 김부겸 마저 박수치게 만든 캠페인 등을 한 경험을 갖고 있다"고 소개했다.

임 실장은 또 이정도(52) 신임 총무비서관에 대해서는 "눈여겨봐줬으면 하는 인사"라고 소개했다. 경남 합천, 창원대 행정학과 출신의 이 신임 비서관은 정통 경제관료 출신의 재정 전문



문재인 대통령은 11일 청와대 민정수석비서관에 조국 서울대 법학전문대학원 교수(왼쪽), 홍보수석비서관에 윤영찬 전 네이버 부사장(가운데), 인사수석비서관에 조현옥 이화여대 초빙교수(오른쪽)를 선임했다

가다. 임 실장은 "이 신임 비서관은 대표적인 흡수저 출신으로 알려져 있다. 지방대를 나와 기재부 7급 출신으로 시작해 기재부 국장으로 (올라가) 공무원 사회에서 신뢰와 존경을 받는 분"이라며 "그간 총무비서관은 대통령 최측근들이 맡아온 것이 전례인데 대통령은 이를 예산정책 전문 행정 공무원

에게 맡겨 철저히 시스템과원칙에 따라 운용하겠다는 의지"라고 말했다. 아울러 춘추관장으로 임명된 권혁기(48) 전 국회 부대변인은 청와대 국내언론비서실 행정관, 해양수산부장관 정책보좌관, 민주당 전략기획국장 등을 역임했고 선대위에서 수석부대변인을 지냈다. cho11757@news1.kr

## 민정수석 '조국 카드'에 숨은 뜻... 검찰 '뒤숭숭'

### 공수처 설치·수사권 조정 등 檢 개혁 주장 "외부인사 나뉠 것 없다"...실무경험 없다는 의견도

(서울=뉴스1) 조재현, 최동순 기자 = 문재인 대통령이 11일 초대 민정수석비서관으로 '비(非) 검찰 출신' 조국 서울대 법학전문대학원 교수(52)를 전격 발탁하면서 인사 배경에 관심이 모아진다.

검찰 인사와 수사에 과도하게 개입하는 등 정권 강화 수단이었던 민정수석의 역할과 위상에 변화를 주기 위한 포석이라는 관측과 함께 고강도 검찰 개혁의 신호탄이라는 분석이 제기된다.

조 신임 수석은 법치주의·원칙주의·개혁주의자로서 문 대통령의 강력한 검찰개혁과 권력기관 개혁 의지를 뒷받침할 적임자로 판단돼 민정수석에 선임됐다는 게 청와대 설명이다.

임종석 대통령비서실장은 이날 오전 인선안 발표를 통해 "새 정부는 비검찰 출신 법학자를 (민정수석에) 임명해 권력기관을 정치에서 독립시키는 동시에 권력기관 개혁의 의지를 보일 것"이라고 밝혔다.

'적폐청산'의 구체적 방안으로 검찰개혁을 우선 순위로 꼽아온 문 대통령은 '조국 민정수석 카드'를 통해 강한 실천 의지를 내비친 것으로 보인다.

이명박·박근혜 정부 9년2개월동안 민정수석은 모두 검찰출신이었다. 이에 자연스럽게 민정수석은 검찰 수사에 과도하게 개입했다. 정치적인 사건에는 청와대의 의중이 반영되기도 했다.

특히 박근혜정권 적폐를 키운 요인으로 지목받는 우병우 전 민정수석은 검찰 조직 내 '우병우 사단'이라는 꼬

리표가 따라다닐 만큼 조직을 쥐고 흔들었고 결국 검찰은 정권 강화 수단으로 활용됐다는 비판을 받았다.

조 신임 수석은 검찰이 반발하고 있는 고위공직자비리수사처 설치를 가장 중요한 검찰개혁 과제로 꼽은 바 있어 문 대통령의 공약 실현을 위한 토대를 닦는데도 가교역할을 할 것이라는 기대감도 나온다.

그는 지난해 11월 서울대 민주화교수협의회 주최로 열린 시국 토론회에서 검찰의 과도한 권한 남용 문제를 해결하기 위해서는 공수처 신설이 필수적이라고 언급한 바 있다. 또한 검사장 직선제, 경찰과의 수사권 조정 등 검찰 개혁 방안과 일치하는 부분이다.

조 신임 수석은 이날 청와대에서 가진 기자회견에서도 공수처 설치와 관련해 "검찰을 죽이는 것이 아니라 검찰을 진정으로 살리는 것으로 믿고 있다"고 밝혔다. 조 신임 수석은 과거 민정수석이 검찰 수사를 지휘하기도 했는데 향후에는 어떻게 하겠느냐는 질문에 "민정수석은 수사지휘를 해서 안 된다"고 했다.

검찰 내부에서는 대통령 친인척의 비위를 살피고 공직자 직무 감찰과 인사 검증 등을 주요 업무로 하는 민정수석에 외부인사를 내정한 데 대해 부정적이지만은 않다. 다만 일각에선 검찰 등 실무 경험이 없는 점을 문제로 꼽기도 한다.

민정수석 자리에 개혁성향이 강한 인사가 내정되면서 법무부 장관을 비



민정수석 비서관으로 임명된 조국 서울대 법학전문대학원 교수

롯한 사법부 내 추가 인사에도 이같은 기류가 영향을 미칠 것으로 예상된다.

당장 공적인 법무부 장관에도 변호사 출신 전해철 의원, 판사 출신 박범계 의원, 비법조인 출신 박영선 의원 등 비 검찰 출신이 하마평에 오르고 있다. 헌법재판소장과 대법관 인선 역시 같은 분위기다.

하지만 검찰개혁을 강하게 내걸었던 노무현 정부도 결국 개혁에 실패하고 검찰과 대립각을 세웠던 전례가 있다. 초대 법무부장관에 오른 강금실 변호사는 '기수과과 인사' 등으로 검찰 조직 내 불만을 불러오기도 했다. 노무현 정부의 정치적 자산을 잇는 새 정부가 과거의 실패를 되풀이 할 리 없다는 점에서 추가 인선 및 검찰 고위직 인사에 관심이 쏠린다.

김현 대한변호사협회 회장은 "검찰 출신 민정수석으로 인해 청와대와 검찰이 지나치게 긴밀했고, 검찰의 정치적 독립에 부정적인 영향이 있었으나 비 검찰 출신은 편견 없는 시각으로 사정기관을 총괄하게 되는 면이 있다"고 긍정적으로 내다봤다.

다만 "무엇보다 검찰조직은 충성심이 강하고 자부심이 강한 조직이라 외부 인사가 조직을 이끄는 것이 쉽지 않을 수 있다"고 밝혔다. cho84@news1.kr

## 김수남 전격 사의 표명 "소임 어느정도 마쳤다"

(서울=뉴스1) 조재현 기자 = 김수남 검찰총장이 전격 사의를 표명했다.

김 총장은 11일 오후 대검찰청을 통해 "이제 검찰총장직을 내려놓고자 한다"고 밝혔다.

김 총장은 "이제 박근혜 전 대통령 관련 수사도 마무리됐고 대선도 무사히 종료돼 새 대통령이 취임하셨습니다. 저의 소임을 어느 정도 마쳤다고 생각돼 금일 사의를 표명했다"며 이같이 밝혔다.

김 총장은 "박 전 대통령 관련 사건은 임명권자인 대통령에 대한 수사여서 인간적인 고뇌가 컸으나 오직 법과 원칙만을 생각해 수사했다"는 소회도 전했다.

이어 "지난번 박 전 대통령에 대한 구속영장이 집행됐을 때 검찰총장직을 그만둘 생각도 했다"며 "그러나 대선 관련 막중한 책무가 부여돼 있고 대통령·법무부장관이 모두 공적인 상황에서 총장직을 사퇴하는 것은 무책임한 처신이라고 판단했다"고 설명했다.

2015년 12월2일 취임한 김 총장의 임기는 올해 12월1일까지로 7개월 남짓 남은 상황이었다.

김 총장은 문재인 대통령이 내세운 검찰개혁과 관련해 새 정부에 부담을 덜어주기 위해 이같은 결단을 내린 것으로 풀이된다. 김 총장은 지난 9일 대통령 선거 이후 사의를 표명한 것으로 전해졌다.

문 대통령은 검찰의 과도한 권한 집중을 막기 위해 고위공직자

비리수사처 설치, 검경 수사권 조정 등 강력한 검찰개혁을 공약했다.

이날 문 대통령이 초대 민정수석에 검찰개혁을 오랫동안 주장해온 조국 서울대 법학전문대학원 교수를 발탁한 것도 고강도 검찰개혁의 신호탄이라는 분석이 나왔다.

이와 관련해 대검 관계자는 "오해의 소지가 있어 부연하자면 훨씬 이전에 사의에 대한 확고한 생각을 가지고 있었기 때문에 신임 민정수석과의 관계를 가지고 억측할 필요는 없다"고 설명했다.

이어 "검찰총장 임기제는 지켜져야 한다는 것이 참모들의 소신이었지만 임기제를 지키지 못했다"며 "그 부분에 대해서는 안타깝게 생각한다"고 했다.

이 관계자는 또 "김 총장은 검찰개혁 이슈와 관련, '새 정부와 국민의 편익과 증진을 위하고 정치 중립·독립성을 달성할 수 있는 바람직한 개혁안이 나올 수 있도록 최선을 다해달라'는 당부도 했다"고 전했다.

cho84@news1.kr



김수남 검찰총장이 11일 오후 대검찰청을 통해 전격 사의를 표명했다



경험과 전문성으로 여러분의 소중한 자산을 책임지겠습니다



Premier Realty Group

**AGENT WANTED**

PREMIER REALTY GROUP과 함께 할 에이전트를 모집합니다

<p><b>나원태</b> Realtor Direct: 617.642.3156 won@bostonpremierrealty.com</p>	<p><b>제이슨 전</b> Realtor Direct: 617.642.5670 jason@bostonpremierrealty.com</p>	<p><b>신보경</b> Realtor Direct: 508.361.6064 boshin@bostonpremierrealty.com</p>	<p><b>줄리 전</b> Realtor Direct: 978.494.2043 julie@bostonpremierrealty.com</p>	<p><b>비비안 유</b> Realtor Direct: 617.935.2713 vivian@bostonpremierrealty.com</p>
--	--	---	---	---

NEW LISTINGS				LISTINGS	
<p><b>Residential</b></p> <p><b>Single Family</b></p> <p>4 Sorens Way Bedford, MA 5 Bed, 3.5 Bath, 5,200 sf, Cut-de-sac. Open house this Sat, Sun Between 12-2pm Asking <b>\$1,699,000</b></p>	<p><b>Residential</b></p> <p><b>Condo</b></p> <p>10 Nantasket Ave, Brighton MA 2 Units. Brighton Center에 위치. 2016년 Gut renovated Condos. 2bed 2bath및 Garage, 파킹. T- Stop과의 거리는 0.3 마일 이내 Asking <b>\$691,000, \$999,000</b></p>	<p><b>Commercial</b></p> <p><b>살롱 &amp; 스파</b></p> <p>Roslindale에 위치. 1,200 S.F. Rent <b>\$2,500</b> Asking <b>\$45,000</b></p>	<p><b>Commercial</b></p> <p><b>한식&amp;일식 식당</b></p> <p>Plymouth 센터에 위치, Full liquor, Lots of foot traffic, great exposure, recently renovated. Asking <b>\$450,000</b></p>	<p>1. Full Plant 플리너 : 렉싱턴에 위치, 부동산 포함 <b>\$1.39M SOLD</b></p> <p>2. Full Plant 세탁소 : Marlborough 좋은 위치, Asking <b>\$65,000</b></p> <p>3. Full Plant 세탁소 : 보스턴 북부 인근, Asking <b>\$150,000</b></p> <p>4. Full Plant 세탁소 : Tewksbury 큰 Mall 안에 위치, 넓은 주차공간, Asking <b>\$30,000</b></p> <p>5. 드롭오프 스토어 : Sharon에 위치, <b>\$40,000</b></p> <p>6. 보스턴 인근 일식당 : Asking <b>\$225,000 SALE PENDING</b></p> <p>7. 렌트 : 701 Hammond St, Unit 2, Brookline <b>\$3,400 RENTED</b></p> <p>8. Single family : 22 Willow park, Wellesley <b>SOLD</b></p> <p>9. Condo : 20 Hosmer st, unit 1, Watertown <b>SOLD</b></p> <p>10. Multi family : 23-25 Baker St., Belmont <b>SOLD</b></p> <p>11. 미림 식품 : Allston <b>SOLD</b></p> <p>12. Single Family : 64 Oak St, Newton <b>SOLD</b></p> <p>13. Condo : 47 Homer ave Unit 5-3 Cambridge <b>SOLD</b></p> <p>14. Condo : 47 Gordon St, Unit1 Allston <b>SOLD</b></p> <p>15. 렌트 : 12-16 Ellery St, Unit 603 Cambridge <b>RENTED</b></p> <p>16. 렌트 : 11 Hibbert St, Lexington <b>RENTED</b></p> <p>17. 렌트 : 156 Porter St, Unit 236 East Boston <b>RENTED</b></p> <p>18. Single Family : 6 Sorens Way Bedford <b>SOLD</b></p> <p><b>NEW</b> Full Plant 세탁소 : 보스턴 인근 North Shore, 연매상 \$190,000 Asking <b>\$165,000</b></p>	
<p><b>Commercial</b></p> <p><b>한식&amp;일식 식당</b></p> <p>보스턴 서쪽, Full Liquor 연매상: 1.7M, 좋은 위치 넓은 주차공간 Asking <b>\$599,000</b></p>	<p><b>Commercial</b></p> <p><b>일식당</b></p> <p>Beer and wine 포함 Lawrence 지역, 좋은위치 Asking <b>\$120,000</b></p>	<p><b>Commercial</b></p> <p><b>컨비니언스 스토어</b></p> <p>Cambridge에 위치 Asking <b>\$140,000</b></p>	<p><b>Commercial</b></p> <p><b>비즈니스 콘도</b></p> <p>Brookline 현재 세탁소영업중, 좋은 렌트수입 Asking <b>\$509,000</b></p>	<p><b>Commercial</b></p> <p><b>한국식당</b></p> <p>보스턴 남부에 위치 Full liquor, 안정적인 수입, 넓은 파킹 Asking <b>\$140,000</b></p>	<p><b>Commercial</b></p> <p><b>세탁소</b></p> <p>보스턴 북부 세탁소 안정적인 매출 Asking <b>\$160,000</b></p>

나원태: 617.642.3156    제이슨전: 617.642.5670  
 신보경: 508.361.6064    줄리 전: 978.494.2043    비비안 유: 617.935.2713

# 이낙연 "호남총리 아닌 대한민국 총리로 일하겠다"

## 대·중소기업 관계 · 비정규직문제 등 추진 속도 서민과 '막걸리 소통' · 야당과는 협치 강조

(무안=뉴스1) 박영래 기자 = 문재인 정부 초대 국무총리 후보자에 지명된 이낙연 전남지사는 11일 "호남총리가 아닌 대한민국의 총리로 일하겠다"고 말했다.

이 지사는 이날 오전 11시 전남도청 브리핑룸에서 퇴임기자회견을 갖고 "발전에서 뒤쳐진 지역에 적극적인 관심을 갖는 것 중요하지만 어느 특정한 지역에 국한해 정책을 펴지는 않을 것"이라고 밝혔다.

이 지사는 "나는 호남의 총리가 아닌 대한민국의 총리"라고 재차 강조하며 "인사탕평과 인재육성에 있어 지역이나 출신이 아닌 중요한 인재는 언제든지 총리의 이름으로 제안하도록 하겠다"고 약속했다.

대기업과 중소기업 관계나, 정규직과 비정규직의 임금차별 등 우리사회의 구조적인 문제와 관련해서는 가능한 부분부터 고쳐나가겠다는 소신을 밝혔다.

그는 "제도의 뒷받침을 받아야 하는 분야가 있겠지만 경제분야 주체들의 노력으로 가능한 부분도 많다"며 "대기업과 협력업체의 관계나 비정규직

문제 등은 관계자들의 열의만 있다면 개선이 가능하다"고 말했다.

더불어 근본적으로 법과 제도를 바꾸는 문제는 비록 시간이 오래 걸리더라도 꾸준히 노력해 가겠다고 강조했다.

서민들과는 편안한 '막걸리 소통'을 예고했다. 이 지사는 "총리공관이 자리한 삼청동과 인사동의 지역경제 활성화에는 기여할 수 있을 것 같다"고 웃음지으며 "과격적으로 서민께 가까이 가는 그런 방식으로 소통을 해보겠다"고 말했다.

그동안 전남지사로 재직하면서 도민들이나 직원들과 함께 한 '막걸리 소통'을 국민들과 확대하겠다는 의미로 해석된다.

야당과는 협치를 강조했다. 그는 "있는 그대로 야당께 협력을 구하고 야당에서 도저히 받아들일 수 없다고 하면 오랜 시간이 걸리더라도 접점을 늘려가면서 노력을 꾸준히 하겠다"고 말했다.

도정을 이끌면서 쌓은 풍부한 현장 경험을 국정전반에 녹여낼 수 있다는 구상도 제시했다.

전남도정의 핵심 정책 가운데 하나였던 '100원 택시'나 '청년이 돌아오는 전남' 등 사업성패를 떠나 향후 정부정책 구상에 큰 밑거름이 될 것으로 기대했다.



이낙연 국무총리 후보자가 11일 오전 전남 무안군 전남도청에서 전남지사 퇴임 기자회견을 하고 있다

총리 내정을 수락한 배경과 관련해서는 "새 정부가 국내외적으로 절박한 문제들을 해결해 가는데 동참하라는 국가의 명령을 외면할 수 없었다"고 설명했다.

이 지사는 국무총리 임명동의안이 국회에 제출되면 법적으로 국무총리 후보자가 되는 15일자로 전남지사직을 사임할 예정이다.

yr2003@news1.kr

## 文대통령, 오늘 黃총리 · 박승춘 보훈처장 사표 수리

(서울=뉴스1) 조소영, 유기림 기자 = 문재인 대통령은 11일 황교안 대통령 권한대행 국무총리와 박승춘 보훈처장에 대한 사표를 수리했다.

윤영찬 신임 홍보수석은 이날 청와대 춘추관 2층 브리핑실에서 브리핑을 갖고 "오늘 대통령께서 황 총리와 박승춘 보훈처장이 낸 사표를 수리했다"고 밝혔다.

윤 수석에 따르면 문 대통령은 황 총리와 전날(10일) 오찬을 가졌을 당시 "새 정부가 자리를 잡을 때까지 자리를 지켜줬으면 좋겠

다"고 말했다. 하지만 황 총리는 "새 술은 새 부대에 담는 것이 좋겠다"면서 사의 표명을 한 것으로 전해졌다.

윤 수석은 박 처장의 사의에 대해서는 "여러 번 언론에서도 논란이 된 적도 있고 해서, 아무래도 새 정부의 국정방향이나 철학과는 맞지 않은 게 아니냐는 생각이 들어 보훈처장에 대한 사의는 처리했다"고 말했다.

cho11757@news1.kr



새정부 출범 2일째인 11일 청와대 춘추관에서 윤영찬 홍보수석이 브리핑을 하고 있다

## 文대통령 4強특사에 미 홍석현 · 중 박병석 · 러 송영길 · 일 문희상

(서울=뉴스1) 서미선 기자 = 문재인 대통령은 미국 · 중국 · 일본 · 러시아 등 한반도 주변 4강에 파견할 특사를 내정한 것으로 알려졌다.

미국 특사에는 홍석현 전 중앙일보 · JTBC 회장, 중국 특사에는 박병석 더불어민주당 의원, 일본 특사에는 문희상 민주당 의원, 러시아 특사에는 송영길 민주당 의원이 거론된다.

문 대통령은 이들 4개국 특사를 비롯한 외교안보라인 인선을 금명간 발표할 예정이다

문 대통령은 박병석 의원 등과 논의해 중국 당국과 사드 배치 및 북핵 문제를 논의할 대표단을 특사격으로 파견하는 방안을 검토 중이다.

문 대통령은 앞서 이날 오후 중 시 주석과의 통화에서 사드 및 북핵 문제를 별도 논의할 대표단인 특사단을 중국에 파견하겠다는 계획을 밝혔었다.

smith@news1.kr



문재인 대통령은 한반도 주변 4강에 파견할 특사를 내정했다. 좌측부터 홍석현(미), 문희상(일), 송영길(러), 박병석(중)

# PROSPay

EMV 도입이  
시급합니다

아직도 카드를 긁고 계십니까?  
고객님의 안전한 금융거래를 위해  
EMV 도입이 시급합니다!  
지금 바로 문의해 주십시오!



worldpay

<고객 절약 사례>

- 본촌: 20% 절약
- 돼지꿈: 16% 절약
- Mr. Sushi: 19% 절약
- VIP Nails: 22% 절약
- Queens Nails: 24% 절약
- Great Nails: 37% 절약
- My Cleaners: 41% 절약
- Classic Cleaners: 13% 절약
- Professional Cleaners: 23% 절약



Agent/상담원 모집

TEL\_617.466.2212 TOLL FREE\_888.604.2190

158 Everett Ave. Unit 3 Chelsea, MA 02150

쌀쌀한 가을을 보내기 위한 필수품!

가족들에게 엔티비를 선물하세요!

하루 \$1로 원하는 시간에 원하는 대로!

불법 다운로드... 비디오회...  
합법적인 엔티비를 적극 추천합니다!

지금바로 전화주세요! 617.955.9112 / 617.254.4654

arirang NEWS CHANNEL, KBS, MBC, tvN, O'live, OCN

Dedicated to Your Health

# Icon Dental

## 아이콘덴탈

Ultimate Smile

Quality Dental Care

렉싱턴과 콩코드에 편리하게 위치한 아이콘 덴탈은 여러분과 가족 모두에게 적합한 맞춤형 치료 계획을 통해 미용치과, 성인 및 소아 치열교정 및 최신 임플란트 시술에 이르기까지 모든 분야의 치과 진료를 제공하고 있습니다. 최신 기자재와 진료기술 그리고 편안하며 현대적인 진료실에서 친절한 스태프와 함께 양질의 치과 진료를 제공하기 위해 최선의 노력을 다하고 있습니다.

대표원장 치의학박사 **안형준**

57 Bedford St. Suite 220, Lexington MA 02420  
전화 781-861-8978

97 Lowell Rd. Suite A8, Concord MA 01742  
전화 978-369-0254

이메일 info@icodentallexington.com  
www.icodentallexington.com

Dr. 차 영 주  
치과 일반의  
Dr. James Kim  
치과 일반의  
Dr. Larisa Turkenich  
치과 일반의  
Dr. Charles Braga  
임플란트 및 잇몸 수술 전문의  
Dr. 오 동 현  
교정 전문의

# 세월호 선체서 이틀 연속 사람 뼈 추정 유골 발견

(목포=뉴스1) 전원 기자 = 세월호 선체에서 이틀 연속으로 사람의 뼈로 추정되는 유골이 발견됐다.

세월호현장수습본부는 11일 오전 10시30분쯤 세월호 선체 수색 중 4층 선미 좌현쪽(4-11 구역)에서 뼈 1점을 발견했다고 밝혔다.

수습본부는 이날 오전 8시부터 4층(4-10 구역) 천장 하부 절단 작업, 3층 천공작업과 함께 3층과 4층에서 지장물 제거와 수색작업을 벌였다.

이와 함께 포대에 담겨있는 펄 등의 지장물을 5mm 크기의 체로 걸러 유실물 등을 확인하는 작업도 진행 중이다.

선미 좌현쪽인 4-11 구역은 8명이

머물던 객실로 알려진 가운데 수습본부는 손이나 바가지를 이용해 지장물 제거 작업을 진행했다. 이 과정에서 사람의 것으로 추정되는 뼈 1점이 발견된 것으로 알려졌다.

수습본부는 "신원확인팀의 국립과학수사연구원 전문가 육안 감식결과 사람의 뼈로 추정돼 국과수 본원에 정밀조사를 의뢰할 예정"이라고 말했다.

DNA 분석결과는 약 1개월 정도 소요될 것으로 예상된다. 미수습자 가족의 요청으로 뼈 부위와 크기 등은 공개하지 않기로 했다.

앞서 수습본부는 지난 10일 오전 8시10분에는 세월호 선체 수색 중 처음

으로 사람의 것으로 추정되는 뼈 2점을 발견, 국과수 본원에 DNA 분석작업 등 정밀조사를 의뢰했다.

또 지난 5일에는 세월호 침몰해역에서 진행 중인 특별수색 과정에서 사람뼈로 추정되는 뼈 1점을 수습했다. 해당 뼈는 국과수에서 DNA 검사가 진행 중인 가운데 이르면 이달 안에 그 결과가 나올 것으로 전망된다.

수습본부 관계자는 "뼈가 발견된 곳이 어제 발견된 곳보다 더 안쪽에 있는 곳"이라며 "8명이 머물렀던 객실부에서 발견된 만큼 더 큰 객실부인 4-10 구역에 대한 작업이 진행된다면 더 많은 뼈가 나올 수도 있다"고 말했다.

junwon@news1.kr



세월호 선내수색 중 사람의 것으로 추정되는 뼈가 발견된 10일 오후 세월호가 거치된 목포신항에서 코리아셀베지 소속 작업자들이 추가 진입로 확보를 위한 작업을 하고 있다

## '세관장 인사개입'혐의 고영태 첫 재판 23일

高, 준비기일이라 출석의무 없어 법정 안 나올 듯

(서울=뉴스1) 윤수희 기자 = 세관장 인사개입과 관련해 금품을 수수한 혐의 등으로 재판에 넘겨진 최순실씨(61)의 측근 고영태씨(41)에 대한 첫 공판준비 절차가 23일 진행된다. 이날은 박근혜 전 대통령(65) 뇌물 등 사건의 첫 공판이 열리는 날이다.

11일 법조계에 따르면 형사합의21부(부장판사 조의연)는 23일 오전 11시10분 특정범죄가중처벌법상 알선수재 등 혐의로 구속기소된 고씨에 대한 첫 공판준비기일을 연다.

공판준비기일에서는 재판부가 검찰과 피고인 측의 이야기를 듣고 쟁점과 입증계획 등을 정리한다. 공판기일과 달리 피고인의 출석의무가 없기 때문에 고씨는 이날 모습을 드러내지 않을 것으로 보인다.

고씨는 지난 2015년 인천본부세관 소속 이모 사무관으로부터 세관장 인

사와 관련해 2000만원을 받은 혐의를 받고 있다.

검찰은 이 사무관이 자신과 가까운 김모씨의 인천본부세관장 승진을 청탁하고, 고씨가 최씨를 통해 이를 성사시킨 것으로 보고 있다. 지난해 1월부터 인천본부세관장으로 근무하던 김씨는 1년여 만에 사표를 냈다.

이밖에 고씨는 지인에게 '주식 정보가 많아 돈을 많이 벌었다'며 8000만원을 투자받고 갚지 않은 혐의, 2015년 2억원을 투자해 불법 인터넷 경마사이트를 공동 운영한 혐의도 받는다.

검찰은 사기사건 공범 정모씨, 경마사이트를 함께 운영한 구모씨도 불구속 기소했다.

ysh@news1.kr



'국정농단' 최순실씨의 옛 최측근으로 알려진 고영태 더불어민주당 전 상무

## 사드부지 공여면적 美 위임 의혹, 법정서 가려진다

(서울=뉴스1) 문창석 기자 = 한국 정부가 사드(고고도미사일방어체계·THAAD) 부지면적을 미국에 위임했다는 의혹이 법정에서 가려지게 됐다.

11일 민주사회를 위한 변호사 모임(민변) 소속 송기호 변호사는 이날 국방부를 상대로 사드포대 부지 제공 관련 정보 비공개처분을 취소하라는 소송을 서울행정법원에 제기했다고 밝혔다.

송 변호사에 따르면 지난 5일 국방부는 '한미 사드기지 공여 협정서의 면적표시에 대한 문서정보를 공개하라'고 청구한 송 변호사에게 '협정서에는 면적표시가 없다'고 회신한 것

으로 파악됐다. 기지공여 협정이란 한국이 주한미군지위협정(SOFA)에 의해 미군에게 기지 부지를 공여할 때 체결해야 하는 협정이다. 한미 사드기지공여 협정서에 면적표시가 없다는 게 확인된 건 이번이 처음이다.

송 변호사는 "공여하는 기지의 면적이 얼마인지는 협정의 핵심 내용이고 최근 평택 미군기지 부지제공 협정(LPP)에서도 면적이 표시됐다"며 "하지만 사드포대 기지공여 협정에 면적을 얼마나 공여한다는 한정표시가 없다는 건 이해할 수 없다"고 말했다.

이어 "미군이 성주의 골프장에 추가로 사드포대부대를 자유롭게 배치

할 수 있도록 처음부터 면적을 제한하지 않았을 가능성도 있다"며 "공여면적을 밝혀야 적법절차 원칙을 적용할 수 있다"고 강조했다.

themoon@news1.kr



경북 성주군 사드(THAAD) 고고도미사일방어체계배치 지역인 성주골프장에 설치된 사드 발사대가 하늘을 향하고 있다

## 내주 5·18 기념식서 '임을 위한 행진곡' 제창한다

文정부 첫 정부기념일...9년 만에 합창서 제창으로

(서울=뉴스1) 조규희 기자 = 문재인정부의 첫 정부기념일인 오는 18일 5·18민주화운동 기념식에서 '임을 위한 행진곡'이 제창될 것으로 보인다.

그동안 5.18 기념식에서의 '제창'과 '합창' 문제를 놓고 정부와 5.18 시민단체들이 대립 양상을 보여왔지만, 문재인 대통령이 후보시절 '대통령이 되면 기념식에 가임을 위한 행진곡을 부르겠다'는 취지로 밝힌 만큼 국가보훈처 등 관련 부처도 '제창'을 준비하는 모습이다.

정부 고위 관계자는 11일 "광주에서의 문재인 대통령 약속은 변하지 않은 것으로 안다"며 "기념식에서 임을 위한 행진곡을 제창하는 문제를 검토중"이라고 밝혔다.

앞서 문재인 대통령은 후보시절 광주를 방문한 자리에서 "이번 5.18 기념식에는 반드시 이 노래를 기념곡으로 만들자"며 제창·합창 논란 종결 의지를 보였다.

이어 △5·18 민주화정신 헌법 전문 수록 △'임을 위한 행진곡' 5·18 공식기념곡 지정 △5·18 발표 명령자와 헬기기총소사 책

임자 처벌 등 완벽한 진상규명 등을 약속했다.

국가보훈처도 이같은 새 정부 방침에 따라 관련 절차를 준비중이다. 다만 기념식까지 일주일 정도 남은 시점에서 5·18 기념식의 규모, 인원, 제창 여부 등을 청와대 등 관련 부처와 협의해야 하는 절차가 남아있다.

보훈처 관계자는 "이런 문제는 통상 2~3주 전에 차관회의에 올리고 국무회의에서 논의하는 절차를 거쳤다면 현재는 그럴 상황이 아니다"라며 "문재인 대통령께서 제창을 약속하셨고 의지를 밝히셨기 때문에 정부 의지가 존중될 것으로 보인다"고 말했다.

'임을 위한 행진곡'은 5·18 기념일이 정부 기념일로 지정된 지난 1997년부터 2008년까지 참석자가 다같이 부르며 제창했다.

이명박 전 대통령도 취임 첫 해 기념식에 참석해 함께 노래를 불렀으나 보수단체들의 반발과 공식 기념곡 규정이 없다는 이유로 이듬해인 2009년부터 무대 위 합창단이 노래를 부르던 원하던 사 람만 따라 부르는 합창 형식으로 바뀌었다. argus@news1.kr



지난해 광주 국립518 민주묘역에서 열린 기념식에서 노회찬 정의당 의원이 임을 위한 행진곡 기념곡 지정하라 문구가 적힌 피켓을 들고 있다



# 한 차원 높은 고국방문 의료서비스 이제 휴람을 통해 이용해보세요!

고국방문 검진 & 성형 & 전문치료 & 피부관리!  
이제 고민하지 마세요! 신뢰할 수 있는 휴람이 도와드릴 것입니다.

상담 및 문의 보스톤코리아 617-955-9112



코성형, 눈성형, 가슴성형, 지방흡입, 지방이식, 안티에이징 전문

## 렉스성형외과

당신의 숨겨진 아름다움을 찾아드립니다. 렉스성형외과에서 새로운 당신을 발견하세요~

- 렉스만의 올인원 시스템 구축 ... 정재훈 원장님이 상담, 수술, 사후관리까지 직접 담당하십니다.
- 개인별 맞춤 성형 ... 스페셜 성형 클리닉을 통해 코, 가슴, 주름에 있어 개인별 맞춤 성형을 제공합니다.
- 빠른 일상복귀 ... 수술 후의 불편함과 통증을 최소화해 일상으로의 빠른 복귀를 도와드립니다.
- 환자의 안전 최우선 ... 마취과 전문의를 통한 안전한 마취로 환자의 안정을 지켜드립니다.
- 서울대 동문병원 ... 서울대 의과대학 서울대병원 동문병원으로 전문적이고 풍부한 임상경험을 바탕으로 진료합니다.

### 눈꺼풀치짐, 눈밑치짐 고민 그만 상안검, 하안검

- 1) 상안검 : 480만원 → 168만원
- 2) 하안검 : 480만원 → 168만원

### 김쪽같이 시간을 되돌리자 스마트 리프팅

- 1) 스마트 리프팅 : 720만원 → 600만원

### 동안을 향한 지름길 폴페이스 지방이식

- 1) 폴페이스 지방이식 : 280만원 → 200만원

### 숨겨진 S라인을 찾아라 올인원 지방흡입

- 1) 팔뚝 : 360만원 → 280만원
- 2) 복부 : 600만원 → 450만원
- 3) 허벅지 : 450만원 350만원



### 정재훈 대표원장

- 서울대학교 의과대학 졸업
- 서울대학교 의과대학 대학원
- 서울대학교병원 성형외과 전문의
- 서울대학교병원 성형외과 자문의
- 대한성형외과학회 종신회원
- 대한미용성형외과학회 정회원

### 부가세 관련 정보

2016년 4월 1일부터 1년간 한시적으로 외국인이 성형, 미용목적으로 한국에서 성형수술을 진행할 경우 해당되는 항목에 대해서는 부가세를 출국전에 환급 받으실 수 있습니다.



해외의료사업팀장 ★ 무료 전화(Call for Free) ★  
**김수남** 1-844-DO HURAM (1-844-364-8726)  
카카오톡 : 010.3469.4040 / ID: huramkorea  
huram@haram.kr / www.huramkorea.com

미국내 상담문의  
보스톤코리아  
Tel. 617-955-9112



**BERKSHIRE HATHAWAY** | **N.E. Prime Properties**  
HomeServices



**Clara Paik**  
617.921.6979



**김형진**  
781.956.0409



**Patrick Thomas**  
617.935.4049



**William Glanton**  
978.394.2017



**Vicky Xiao**  
617.480.6362

# 안녕하세요?

Residential, Commercial,  
Business Opportunities를  
찾으시는 손님들이나  
파시기 원하시는 손님들은  
바로 연락 주시기 바랍니다.

Berkshire Hathaway  
Home Services &  
Commercial Division 에서는  
미주 각주에서 들어 오시는  
큰 회사로 오시는 손님들을  
직접 연결해 드리고 있습니다.  
매사추세츠와 로드아일랜드에만  
20개의 지점을 가지고 있는  
저희 회사의 연결망에서  
여러분에게 최고의 서비스를  
제공합니다.

# 감사합니다.

대표 백영주 올림



**Allen Quinn**  
978.897.2781



**이현주**  
401.935.3397



**제니스 리**  
978.806.6023



**Madeline Chen**  
781.491.3228



**Kevin Curry**  
978.852.2969

**Berkshire Hathaway HomeServices N.E. Prime Properties**  
**Lexington Office:**  
40 Waltham St., Lexington, MA 02421 T: 781.259.4989, F: 781.259.4959  
**Newton Office:**  
95 Union St., Newton, MA 02459 T: 617.969.4989, F: 617.969.4959  
**Belmont Office:**  
451 Common St., Belmont, MA 02478 T: 617.826.3434, F: 617.826.3446

# "에이전트 모집합니다!" We Are Recruiting Agents



**Steve Son**  
617.290.0623



**Ping Bai**  
617.233.4162



**Victoria Tu**  
978.201.5615



**Angela Eleazar**  
617.319.6657



**AI Magurn**  
508.733.2949



## OFFICE LOCATIONS

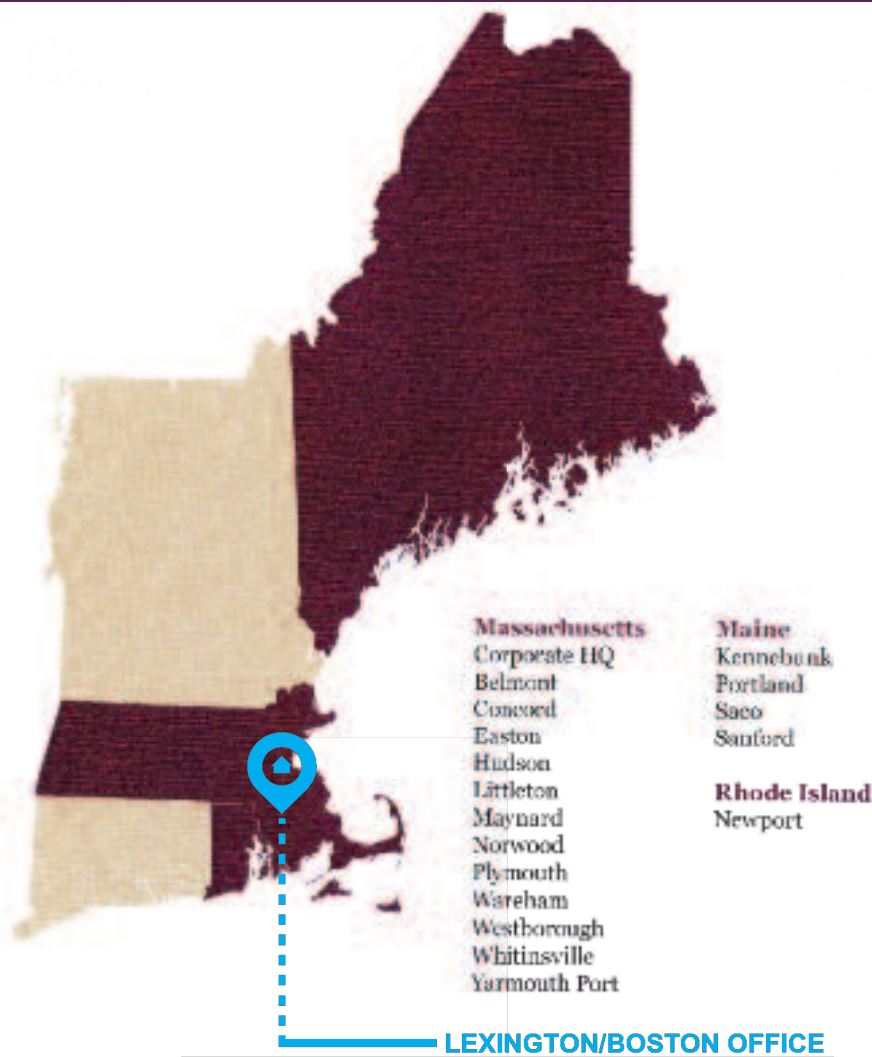

**18 Offices in Maine, Massachusetts & Rhode Island**



**Maria Koral**  
978.973.6043



**Nancy Marcis**  
713.817.6970



**Clif LaPorte**  
978.424.3045



**Leslie Luppold**  
508.423.1535



**Johanna Parlon**  
978.501.4753

## Find your next home with us online at **bhhsneprime.com**

# 2017 시즌 가장 주목되는 선수, 브랜딘 쿡스

(보스톤 = 보스톤코리아) 정성일 기자 = 올해 오프 시즌에 뉴잉글랜드로 트레이드 된 브랜딘 쿡스는 어찌 보면 NFL에서 가장 운이 좋은 와이드 리시버일 것이다. 프로 데뷔 이후 첫 4시즌을 장차 명예의 전당에 입성할 최고의 쿼터백들과 보내고 있기 때문이다.

2014년 드래프트에서 1라운드 전체 20위로 세인트루이스에 선택된 쿡스는 첫 3년의 시즌을 쿼터백 드류 브리스와 함께 보냈다. 2014년 컴바인에서 40야드 대시 최고 기록을 깨고 10만 달러의 상금을 받을 만큼 쿡스는 빠른 발을 소유하고 있다. 쿡스는 데뷔 첫 해에는 그다지 두각을 나타내지 못했지만, 2015-16년 연속으로 1,000야드 이상을 기록하며 최고 수준의 리시버로 성장했다.

세인트루이스는 쿡스를 패트리어츠로 트레이드하고 대신에 드래프트 1라운드 선택권을 받았다. 세인트루이스 입장에서는 잔여 기간 동안 쿡스에게 지급해야 할 연봉이 부담스러웠다. 패트리어츠는 지난 시즌 슈퍼볼 우승에도 불구하고 샐러리캡에 충분한 여유가 있기 때문에 쿡스를 트레이드할 수 있었다.

올해 드래프트에서 패트리어츠는 1라운드 선택권이 없었기 때문에 다소 맥빠지는 드래프트 데이를 보냈다. 그러나 패트리어츠는 1라운드 선택권을 주고 쿡스를 영입한 것이기 때문에, 올

해 드래프트에서 패트리어츠는 1라운드에 쿡스를 얻었다는 해석이 가능하다. 그리고 쿡스는 드래프트에 나온 어떤 선수보다 뛰어난 활약을 펼칠 것으로 기대된다.

쿡스가 합류하면서 패트리어츠는 그 어느 때보다 탄탄한 와이드 리시버 선수층을 구성할 수 있게 되었다. 줄리언 에들먼, 크리스 호건, 말콤 미첼, 대니 아멘돌라가 이미 건재하고 타이트 엔드 랍 그롱코스키도 부상에서 회복되어 복귀하면 패트리어츠 공격에 크게 기여할 것이다. 여기에 쿡스까지 합류하게 된다.

23세로 젊은 쿡스는 이미 최고 리시버로서의 이력을 만들어 가고 있다. 쿡스는 지난 시즌 1,173리시빙 야드를 기록하며 리그에서 7번째로 높은 리시빙 야드를 성공시켰다.

쿡스는 보스톤 헤럴드와의 인터뷰에서 “난 당연히 높은 수준의 경기를 할 수 있다” 며 “내가 어떻게 쓰일지는 전적으로 감독과 오펜시브 코디네이터에게 달려 있다. 그리고 나는 내가 할 수 있는 최선을 다할 것이다” 라고 말했다.

쿡스는 2주 전부터 시작된 패트리어츠의 트레이닝 세션에 참여하고 있다. 이 트레이닝 세션은 의무적으로 참여해야 하는 것이 아니라 원하는 선수만



브랜딘 쿡스는 패트리어츠에서 14번을 달게 되었다

자발적으로 참여하고 있다.

이미 쿡스는 패트리어츠 팀에 잘 적응하고 있다. 쿡스는 브래디에 대해 “그저 놀랍다. 브래디는 아주 작은 것도 놓치지 않고 놀랄 정도로 집중한다. TV에서 브래디를 볼 때도 대단했지만 직접 겪어보니 그저 감탄만 나온다”

고 말했다.

쿡스는 새 팀인 패트리어츠에 대해 “우리는 임무를 수행하고 있는 중이다. 그게 무엇인지 상관없이, 우리는 그 임무를 완수할 것이다” 라고 말했다.

쿡스가 생각하고 있는 패트리어츠

의 임무는 6번째 슈퍼볼 우승을 차지하고, 그 뒤에는 NFL 최초로 슈퍼볼에서 7번 우승을 하는 것이다. 그리고 올해 패트리어츠의 임무는 순조롭게 진행 중이다.

jsi@bostonkorea.com

## 리드오프 추신수, 3타수 3안타...오승환 9세이브 수확

김현수는 대타로 나와 삼진

(서울=뉴스1) 이재상, 권혁준 기자 = '추추 트레이닝' 추신수(35·텍사스 레인저스)가 출루 본능을 과시하며 승리를 견인했다. '끝판대장' 오승환(35·세인트루이스 카디널스)은 9세이브를 올렸고, 김현수(29·볼티모어 오리올스)는 대타로 나와 삼진으로 물러났다.

추신수는 10일 미국 텍사스주 알링턴의 글로브 라이프파크에서 열린 2017 메이저리그 샌디에이고 파드리스와의 경기에서 1번 지명타자로 선발 출전, 3타수 3안타 1볼넷 1도루를 기록했다.

이를 연속 4출루 경기를 펼친 추신수는 팀의 4-3 승리를 이끌었다. 추신수의 타율은 종전 0.248에서 0.269로 상승했다.

추신수는 1회말 첫 타석부터 안타를 때려냈다. 상대 선발 페르도모를 상대로 2구째 공을 받아쳐 좌전 안타를 기록했다. 추신수는 후속타로 홈까지 밟아 득점에도 성공했다.

3회말 1사에선 우전 안타로 나갔고, 5회말 1사 1,3루에선 1타점 우전 적시타를 뽑아냈다. 이로써 추신수는 4월 27일 미네소타 트윈스전 이후 시즌 두 번째로 3안타 경기를 했다. 상승세를 보인 추신수는 도루에 이어 상대 보크로 3루까지 향했다.

타석에 나올 때마다 출루를 했던 추신수는 7회말 1사 1루에서 볼넷을 골라내면서 이날만

4번째로 1루 베이스를 밟았다.

한편 텍사스는 추신수의 활약 덕분에 4-3으로 승리를 거뒀다.

텍사스 선발 다르빗슈 유는 6이닝 7피안타(2피홈런) 6탈삼진 3실점으로 잘 던졌지만 승패 없이 물러났다.

오승환도 위기에서 벗어나며 두 자릿수 세이브를 눈앞에 뒀다.

오승환은 이날 마이애미 말린스와의 원정 경기에서 7-5로 앞서던 9회말 등판, 1이닝 무실점으로 승리를 지켜냈다. 이를 연속 세이브를 기록하며 시즌 9세이브를 수확한 오승환의 평균자책점은 종전 3.24에서 3.06으로 낮아졌다.

오승환은 마이애미 중심 타선을 맞아 무사 1,2루의 위기를 맞았지만 지안카를로 스탠튼을 유격수 병살타로 돌려세우며 한숨을 돌렸다.

오승환은 7-5로 리드하던 9회말 마운드에 올랐다.

출발은 다소 불안했다.

3번 크리스티안 엘리치에게 중월 2루타를 맞은 오승환은 4번 마르셀 오주나마저 풀카운트 접전 끝에 볼넷을 허용했다.

하지만 오승환은 침착했다. 위기 상황에서 강타자 스탠튼을 만난 오승환은 2구째 슬라이

더를 던져 유격수 병살타로 잡아냈다. 2사 3루에서 오승환은 저스틴 보어를 고의사구로 걸러냈고, 후속타자 스티브 롬바르도씨를 투수 앞 땅볼로 막아내며 경기를 매조지 했다.

6연승의 상승세를 탄 세인트루이스는 19승(14패)째를 올렸다.

한편 4경기 째 벤치를 지키던 김현수는 대타로 오랜만에 그라운드를 밟았지만 삼진으로 물러났다.

김현수는 이날 워싱턴 내셔널스와의 원정 경기에서 5-2로 앞선 6회초 2사 주자 없는 상황에서 대타로 나서 상대 선발 스티븐 스트라스버그에게 삼진을 당했다.

김현수는 지난 6일 시카고 화이트삭스전 이후 5일만에 경기에서 나섰지만 성과를 보이지

못했다. 시즌 타율은 0.222(45타수 10안타)가 됐다. 김현수는 최근 4경기 연속 벤치를 지켰고, 이날 경기까지 5경기 연속 선발에서 제외됐다. 최근에는 우완 선발이 나올 때도 제외되는 일이 잦았다.

볼티모어는 이날 9회말 끝내기 안타를 맞고 6-7로 역전패했다. 볼티모어는 6연승을 마감하면서 22승11패(0.667)로 뉴욕 양키스(21승10패·0.677)에 승률에서 밀려 아메리칸리그 동부지구 2위로 내려앉았다. 반면 3연패를 끊은 워싱턴은 22승12패로 내셔널리그 동부지구 선두를 유지했다.

alexei@news1.kr



텍사스 레인저스 추신수(35)

Newstar JBL Realty in Boston

# 잘 하겠습니다!



- 미주 최대 한인 부동산
- 고객과 함께 성장하는 뉴스타 JBL부동산

신뢰와 경험을 바탕으로 부동산 전문가들이 도와 드립니다

주택매매 전문, 상용건물, 투자, 사업체, 아파트렌트, 부동산 개발 투자 상담 환영



뉴스타  
JBL 부동산과  
함께 하실  
새로운 가족을  
찾습니다.

## 통영 스탠포드 호텔 회원권 계약중

충무공 이순신 장군이 호령했던 통제영 포구에  
21세기 최첨단 호텔 콘도 리조트가 우뚝 섭니다.



## LISTINGS



북부 보스턴 부촌의 이탈리아 카페  
ASKING \$80,000



퀸지 마리나 베이의 고급 1 B/R 콘도  
ASKING \$500,000



하바드 스퀘어 성업중인 아침, 점심,  
샌드위치 가게  
ASKING \$70,000



보스턴 서부 성업중인 세탁소  
ASKING \$130,000

Jay B. Lee 781.654.5281  
FAX. 617.467.5273  
www.newstarrealty.com

TEL. **617.467.5218**  
19 Needham St. Newton, Ma 02461

**성양푸안 다블뤼 보스턴 한인성당**  
St. Andrew's Dunwoody Parish of Christ Church

**주일미사(한국말)**  
오전 11시30분 (교중미사)  
오후 4시30분 (청년주관)

**영어미사 (English Mass)**  
오전 10시

**평일미사**  
(화) 오전 10시 30분  
(목) 오후 7시30분

**매달 첫 토요일 성모신심미사**  
(트) 오전 10시 30분

**고백성사**  
미사 시작 30분전

45 Ash St., Newton MA 02466 / 617-558-2711, 617-244-9685  
office.kccb@gmail.com / www.stdaveluychurch.org

하나님을 기뻐하는교회살을노래하는교회

**나사렛사람의교회**  
KOREAN CHURCH OF THE NAZARENE

주일예배 오전 11시

*"하나님은 가까이 계시십니다.  
나사렛사람의교회도  
가까이 있습니다."*

900 Main Street  
Reading, MA 01867  
보스턴 북쪽  
I-95 Exit 38B  
(Rt. 28N)로 나와서  
2 마일 왼쪽에 있습니다.  
Tel. 781.439.1840

[www.npeople.org](http://www.npeople.org)  
담당목사 유경렬

미주한인예수교장로회  
**보스턴은혜장로교회**  
BOSTON GRACE PRESBYTERIAN CHURCH

이 집은 살아계신 하나님의 집이요 진리와 기쁨의 터니라 (딤후 3:15)

주일예배 / 오후 2:00	금요기도회 / 저녁 7:30
유아 / 유치 / 초등 / 중고등부예배 / 청년부모임	
Grace Bible Study (수) 7:30	LIFE 모임/주일 4:00

담임 목사 / 우서창

7 Clematis Road, Lexington, MA 02421  
(in the Trinity Covenant Church)  
Tel: (781) 715-0571 / Fax: (781) 645-0407  
bostongracechurch.org

**보스턴 밀알 한인 장로교회**  
뉴잉글랜드노회(KAPC)

**가르치고 전파하라**  
(마 4:23)

예배시간:  
주일: 1부 9:30, 2부 11:00  
금요일: 8:00

밀알한국학교 운영

담임목사: 박일종 목사

주소: 15 Alpha Rd.,  
Chelmsford MA 01824  
전화: 978.501.9117  
[www.milal-church.org](http://www.milal-church.org)  
Lexington에서 25분,  
H-Mart에서 15분 거리

유치부: 임성진 목사  
유년부: 임재승 목사  
유스: David Moon 강도사  
청년/EM: David Moon 강도사

성경대로 믿으며  
성경대로 가르치고  
성경대로 실천하는 교회

**사랑제일교회**  
LOVE FIRST PRESBYTERIAN CHURCH

담임 목사: 권중상  
Faith Theological Seminary, M Div.  
New York Univ. M.E.  
한양대학교 대학원  
한기총 대한예수교장로회 미주노회 소속

주일 예배	오후 2시
주일 학교	오후 2시
전도인 공부	오후 4시
화요 공부	오후 7시
수요 예배	오후 7시
구역 예배	각 구역별

\* 모든 예배는 영어로 동시 통역됩니다.  
All services are translated in English simultaneously

461 King St. Littleton, MA 01460 Tel: (978) 696-3293, (978) 844-2404  
[www.lovefirstchurch.com](http://www.lovefirstchurch.com)

**보스턴 서부 장로교회**  
Boston-West Korean Presbyterian Church

어머님 마음 같은 교회

주일예배: 오후 2시	주일학교: 오후 2시
중고등부: 오후 2시	대학부모임: 주일 12시
금요기도회: 오후 8시	구역모임: 구역별로

담임목사: 김학수  
[www.bostonwestchurch.org](http://www.bostonwestchurch.org)

657 Boston Post Road, Weston, MA 02493  
교회 : 781.894.3958 목사관 : 617.969.5809

**우스터한인연합감리교회**

예수님을 알고 그를 알리자

〈예배시간〉  
주일: 오전 10:30  
주일학교: 오전 10:30  
금요기도회: 오후 7:30  
새벽기도회: 오전 6:00(화~금)  
우스터한국학교: 토 9:30~12:30

114 Main St., Worcester, MA 01608  
Fax: 508.799.4488  
<http://workmc.org>

담임목사: 김현태  
617.780.4178

**코리아 여행사**

617.267.7777  
1.800.473.1922

**보스턴 봉사회**

의료보험안내  
무료세금보고

508-740-9188

**CHOISIGNS & DESIGN**

LED Sign, Channel Letter, Truck Lettering, Banner, Poster, Window Letter, Car Sign, Lighted Box, All Types of Signs.

간판 및 사인

617.470.1083  
e-mail [choisigns@yahoo.com](mailto:choisigns@yahoo.com)

**보스턴코리아**에서는 여러분의 제보를 기다립니다

전화: 617.792.6876 이메일: [bostonkorean@hotmail.com](mailto:bostonkorean@hotmail.com)

**‘성령 안에서 하나되는 교회’**

하나님과 나 사이에 죄로 인해 막혔던 담을 예수님이 무너뜨리셨습니다. 그 사랑으로 우리도 서로 사랑하며, 그리스도의 몸된 교회를 이루었습니다. 결혼.. 은유.. 인내.. 사랑.. 용납.. 부르심에 합당한 삶을 살아야겠습니다.

*여러분을 초대합니다.*

금요찬양예배 저녁 8:00  
**주일예배 오전 10:00**

주일 예배 오전 10:00  
주일학교, 유스 예배 오전 10:00  
금요찬양예배: 금 오후 8:00  
새벽예배: 월-금 오전 5:30, 토 오전 7:00  
청년모임 주일오후 12:30  
속회모임 수 - 주일 속회별  
중보모임 화,목 오후 8:00, 주일 오전 9:30  
성경공부 주일 오후 12:30, 수 오전 9:30, 금 오후 9:30

**비전 교회**  
80 Mt. Auburn St., Watertown, MA 02472 Tel: 617.744.9557  
[www.gracevisionumc.org](http://www.gracevisionumc.org)

**UMS**  
신용카드결제 전문 기업 SINCE 1994

**15년동안 한인 비즈니스의 크레딧 카드 솔루션을 책임져 왔습니다.**

전문성과 기술력으로  
탁월한 한국어 서비스를 제공하는 **UMS**

flex 2in1 UP SOLUTION

UMS는 뉴저지에 본사를 둔 카드결제 전문회사로서 미 전역에 서비스를 제공하고 있습니다. FlexGift 기프트카드 프로그램, 자회사 UP Solution을 통한 POS 시스템, 모바일 결제 시스템 등 필요한 모든 제품과 서비스들을 제공, 최적의 환경에서 비즈니스를 하실 수 있도록 돕습니다.

UMS 보스턴지사 공식딜러 **이선호**  
**781.266.7245**

HITRONS

**INADA**  
The World's Best Massage Chair™  
전지역 무료배송

# 의사분들이 가장 선호하는 안마의자 메디칼 안마의자

치료기능이 더욱 강력해진  
이나다 2017년 NEW Dream Wave 출시

전신 마사지와 효과를 입증한 이나다안마의자는 동친 근육을 풀어주고 근육속 혈관을 자극해 쌓인 노폐물을 제거해주는 효과가 있으며 노인성 질환, 고혈압 당뇨 등 질병 예방에도 좋아 많은 의사분들이 가장 선호하고 추천하는 마사지처어입니다.

1

### 혈액순환 개선 및 노폐물 제거

106개의 에어백이 온몸의 근육속 깊은 곳에 있는 혈관을 자극해 혈액순환 개선 및 림프마사지 기능으로 노폐물 제거 효과 및 손가락 끝 및 발가락 끝의 모세혈관까지 자극시켜 당뇨환자에게 효과.

3

### 목과 어깨 등의 탁월한 안마기능

특수 제작된 베개 타입 에어백 유닛으로 경추 및 승모근 부분을 정확히 찾아 안마해주며 Human 안마기법으로 사람의 손과 같은 동작으로 부드럽고 정확한 마사지.

4

### 불면증 해소

106개의 에어백이 온몸의 신경을 부드럽게하고 통증을 해소시켜 불면증 해소에 탁월한 기능.



2

### 근육 통증 및 수축 경직된 근육을 부드럽게

노환으로 수축된 근육을 부드럽게 마사지해 경직된 신경을 풀어주고 첨단 센서로 지압점을 정확히 찾아 동친 부위를 해소시켜 주어 근육통증을 해소.

5

### 체형 및 골반 교정 기능

목 아래 경추부터 요추까지 뼈를 둘러싼 근육들의 마사지로 수축된 근육을 풀어주어 활성화시켜 뼈를 지탱하는 힘을 강화시켜 척추 교정 기능. 골반 아래 부분의 데블 에어 콤투레서로 리더미집한 안마기능 및 체형 교정 전문가들의 교정기법, 탑재된 특수 스트레칭 기능으로 골반 교정 및 척추 교정 기능.

다른 안마의자와 차별화된  
이나다 안마의자의 놀라운 효능

**이나다 안마의자**  
체형교정 골반교정 탁월한 효과!



**DREAMWAVE**  
48개월  
\$194/월 + Tax  
36개월 무이자



**NEST**  
\$7,900  
\$6,000  
36개월 무이자



**FLEX 3**  
\$7,500  
\$4,300  
12개월 무이자



www.hitrons.com

하이트론스 HITRONS 1 Remsen Pl, Ridgefield NJ 07657 201-941-0024 (리지필드 한양몰 내)

HITRONS 필라지점 1222 Welsh Rd, Unit B5, North Wales PA 19454 215-368-1070 / 201-417-5350 (아씨 플라자 필라지점)

베델전자 뉴욕지점 150-24 Northern Blvd, Flushing NY 11354 201-417-5350 (코리아 빌리지 1층)

베델전자 한남체인점 1475 Bergen Blvd, Fort Lee NJ 07024 1-888-809-1167

▶광고 마감: 매주 화요일 오후 5시 (신문) ▶수표 보내주소: Payable to: The Boston Korea 161 Harvard Ave, Suite 13 Allston, MA 02134

**사업의 시작은  
이경해 부동산**

Tel 800.867.9000  
Cell 508.962.2689  
email: kayleebrokers@aol.com  
www.leebrokers.biz

**알뜰 나눔터 안내**

보스톤코리아는 2013년 5월 1일부터 새로운 알림광고 요금정책을 적용합니다. 보스톤 코리아 네이션 와이드 광고를 선택하시면 LA, 애틀란타, 뉴욕, 시카고, 애틀란타, 달라스, 시애틀 및 보스톤까지 총 미주 8개 지역의 오프라인 신문을 통해 광고를 동시에 내보내도록 합니다. 네이션 와이드의 광고는 총 5줄까지 가능하며 한 달 광고료는 \$50입니다. 여러분의 많은 이용 바랍니다. **N**은 보스톤 지역 외 네이션 와이드 광고임을 알려 드립니다. 만약 보스톤 지역 광고만을 원하실 경우 한 달에 \$30입니다. 결제는 그레딧카드로 하실 수 있으며 개인수표 또는 머니 오더 등을 보내주셔도 됩니다. 신문 광고 마감은 매주 화요일 오후 5시입니다. 보스톤코리아닷컴 광고는 신청 당일 업데이트 가능합니다.

**구인**

광고 문의 617-254-4654

에이어 우정식당 주방에서 일하신분과 웨이추레스 구함.  
T. 508-395-2956

**룸렌트 및 매매**

광고 문의 617-254-4654

캠스포드, 웨스턴 세탁소 세탁소일 도와주실분 구함.  
T. 603-401-0113

수선하실 수 있는 분으로 Drop Store 운영하실 분. \*무료로 드릴 수도 있음.  
T. 617-955-7932

**회계 직원을 구합니다**

세계로 뻗어나가는 교육기관 에듀 보스톤에서 회계 직원을 구합니다.

- 회계학 전공자 (또는 관련 전공자, 경영, 경제)
- Quickbook 사용가능자 우대
- 엑셀 사용가능자
- 영어/한국어 필수
- 보수 : \$40K
- 문의 : 617-254-1117, myung@eduboston.com
- 지원을 하실 분은 위의 이메일로 이력서를 보내주시시오

**장 음식 주문**

- 김밥 및 떡 전문
- 생일잔치, 교회모임
- 돌, 회갑, 계모임 음식
- 대학교 파티, 결혼식
- 저렴한 가격
- 맛있고 풍부한 음식

Tel: 781-648-0584

4989 부동산 매대는

BH HS 버크셔 헤서웨이 BERKSHIRE HATHAWAY

617-969-사구팔구

www.bhhsneprime.com

**다문화 선교교회**  
Intercultural mission Church  
담임 목사: 김동섭(Sam Kim)

**가족 영어예배 사역**  
2세, 3세들을 위한 영혼의 쉼터

57 PETERS ST, NORTH ANDOVER, MA 01845

**CS PLLC 크라우저 앤서 로펌**

**MIAMI - BOSTON - D.C.**  
이민법/국제법 전문 로펌 Immigration Law/International Law/Customs Law



Henry Crouser 변호사

스티브 서 변호사

**전문 분야**

- 전문인력 취업비자 (H-1B)
- 단기연수원 비자 (H-3)
- 주재원 비자 (L-1)
- 특기자 비자(O-1, P-1)
- 취업이민 (EB-2, EB-3, EB-4)
- 종교비자 (R-1)
- 투자이민 (EB-5)
- 투자비자 (E-2)
- 교수 및 연구직 (EB-1, NIW)
- 가족초청이민
- 미국 세관 CBP 압류재산 회수

VISIT US AT :  
www.stevesuh.com / www.suhladyer.com



# 신경계 최고 중추 '뇌'와 관련된 질환 '뇌졸중', 전조 증상은?

휴람 네트워크와 제휴한 '중앙대학교병원' ... "두통이나 어지럼증 등 뇌졸중 전조 증상, 주의깊게 살피고 적절한 시기에 치료 받아야"

이번주 휴람의료정보에서는 우리 몸에서 가장 중요한 역할을 담당하는 뇌와 관련된 질환에 대해 휴람 네트워크 중앙대학교병원의 도움을 받아 자세히 알아보려고 한다.

'뇌'는 척수와 더불어 중추신경계를 이루는 머리뼈 내부의 기관이다. 눈을 통해 들어오는 시각 정보나 팔·다리를 통해 들어오는 감각 정보 등을 통합·조정하는 역할을 한다.

두통이나 어지럼증과 같은 뇌 건강의 이상신호는 우리 생활을 심각하게 위협하지 않는다는 이유로 간과해 왔다. 근본적인 병의 원인을 찾고 치료하려는 노력을 기울이지 않았던 것. 하지만 뇌혈관 질환의 가장 대표적인 뇌졸중은 한번 발생하면 돌이킬 수 없이 일상생활 능력을 상실하게 만드는 질환으로 알고 보면 무서운 병이다. 일상생활에 작은 불편 정도라면 여기다가 적절한 치료시기를 놓치지 쉬운 뇌와 중추신경계 질환에 대해 제대로 알고 적극적인 치료에 나서야 할 때다.

### ◎ 두통이나 어지럼증 겪는다면 중추신경계 이상 점검해야

최근 한국의 통계청 자료에 따르면 뇌혈관 질환은 한국인의 사망원인 중 3위를 차지하는 중요한 질환 중 하나다. 뇌졸중(뇌에 혈액을 공급하는 혈관이 막히거나 터져서 뇌기능이 저하되는 병)은 신체마비, 언어장애, 치매를 유발할 수 있고, 심하면 사망에 이를 수도 있으며 특히, 한번 발생하면 치료가 어렵기 때문에 무엇보다도 예방이 중요한 질환이다.



일단 뇌졸중이 발생하면 뇌졸중을 치료할 수 있는 기회는 시간적으로 한정되어 있다. 따라서 골든타임인 3~6시간 이내에 병원을 찾아야 하고, 이후 3개월 이내에 일상생활 기능 개선과 잔존능력을 확대할 수 있는 재활치료가 진행되어야 한다.

재활치료를 받는 경우 손상된 뇌기능을 회복할 수는 없지만, 신체의 기능은 상당히 호전될 수 있어 삶의 질이 달라진다. 또한 뇌졸중 환자는 재발방지 전략 및 위험인자 조절, 그리고 정기적으로 장애를 평가하기 위한 오랜 기간의 통원치료가 필요하다. 우리가 일상생활에서 흔히 겪는 두통, 어지럼증, 수

면장애 증상 역시 뇌졸중의 초기 증상인 경우가 있다.

우리 몸이 제대로 균형을 잡기 위해서 뇌는 시각계, 체성감각계, 그리고 전정계에서 들어오는 정보를 받아서 통합 분석하고, 이 결과를 다시 안구운동계와 근골격계로 보내서 자세를 유지하고 시선을 고정하게 된다.

이때 어느 시스템에 생긴 문제인가에 따라 어지럼증의 원인 및 양상이 달라진다. 또한 이러한 정보를 통합·분석하는 역할을 전정신경핵과 소뇌에서 담당하는데 여기에 문제가 생기면 빙글빙글 도는 것과 같이 심한 어지럼증(현훈)과 자세 불균형이 발생하게 된

뇌간허혈과 소뇌질환을 생각해 볼 수 있겠다.

### ◎ 뇌졸중이 의심되는 증상들

뇌졸중에 의한 어지럼증은 ① 팔다리 위약감, 구음 장애, 복시 등 신경학적 증상이 동반되는 경우, ② 이전 뇌졸중으로 치료받았거나 심방세동이 동반된 경우, 그리고 ③ 평소에 고생하던 어지럼증과 다른 양상의 새로운 어지럼증이 발생한 경우 중추신경성 질환 등 심각한 질병에 의한 어지럼증일 가능성이 있기 때문에 반드시 전문의를 찾아가 진료를 받기를 권한다.

또한 심한 두통과 함께 의식이 떨어지고 말이 어눌해지거나, 한쪽 팔다리에 마비증상이 오고 입술이 돌아가는 등의 증상이 동반되는 경우에도 뇌졸중을 의심해볼 수 있다.

또한 만성 편두통을 가지고 있는 사람은 그렇지 않은 사람에 비해서 뇌졸중이 발생할 확률이 높은 것으로 알려져 있으며, 한 쪽 머리가 맥박 뛰듯이 육신육신 아프고 구토가 동반되기도 한다.

중년 이후에 주로 이러한 증상이 자주 발생하고 고혈압, 흡연, 당뇨병, 고지혈증 등 뇌졸중 위험 인자들을 가지고 있으면 뇌혈관 질환을 의심하고 중추신경계 이상을 반드시 점검해 볼 것을 당부드린다.

고국 방문 의료 상담 및 예약, 의료관광 휴람의 전반적인 서비스에 대한 자세한 내용 및 문의는 보스톤코리아 전화 617-955-9112로 문의하시면 됩니다.



**“카이로프랙틱이란?”** : 우리 몸은 남녀노소 모두 31쌍의 척추신경을 가지고 있으며 뇌로부터 이 신경을 통해 신호를 몸 구석구석까지 원활하게 전달해야만 건강한 몸을 유지할 수 있습니다. 그러나 외부적인 충격 즉, 교통사고나 잘못된 생활 습관 등으로 척추가 어긋나게 되면서 척추신경 압박 및 염증으로 뇌로부터의 신호를 제대로 전달받지 못하여 우리 몸에 통증과 같은 이상이 생깁니다. 이러한 척추의 어긋난 곳을 정확하게 찾아 가장 안전하게 바로잡는 것이 바로 카이로프랙틱입니다.



원장 : Dr. 이정호, D.C.  
(Dr. Jeongho Yoo, D.C.)

- Graduated Palmer College of Chiropractic
- Member of Gonstead Seminar of Chiropractic
- Member of Gonstead Methodology Institute
- Certified International Board of Extremity Chiropractors
- 한양대학교 졸업 및 ROTC 47기
- Active license in MA(#3524)

### 진료과목

- 척추계통 : 목 / 등 / 허리 / 골반 통증, 디스크 질환
- 사지계통 : 어깨, 무릎, 손목, 발목, 턱관절 통증
- 신경/순환 계통 : 손발 저림, 좌골신경통, 두통, 알러지, 소화불량
- 교통 사고 전문 치료 및 변호사 상담 : 물리치료와 병행하여 효과 극대화 및 전문 변호사 연결
- 어린이/학생/성인 자세 관련 통증 및 척추측만 교정

### 개원기념 스페셜

- 카이로프랙틱 상담
- 정밀 척추 검사 \$20(reg.\$250)

**“기회를 놓치지 마세요!”**

주요보험: 일반보험PPO, 학교/유학생/여행자 교통사고 보험 등 다수

### 진료시간

월-금(M-F) : 8am-5pm  
토(Sat) : 9am-12pm  
일(Sun) : Closed





## '군주' 유승호-김소현 로맨스 품은 명품사극

(서울=뉴스1스타) 윤정미 기자 = '군주'가 달달한 로맨스를 품은 명품사극으로 눈길을 사로잡았다.

10일 첫방송된 MBC 수목드라마 '군주'에 선 대목(허준호)과 왕(김명수)의 악연, 그리고 세자가 가면을 쓰게 된 사연이 발 빠르게 소개됐다.

이날 대군 이윤은 왕이 되기 위해 편수회에 입단했다. 꽃의 독을 마시며 편수회와 손을 잡은 그는 왕이 됐고 10년 만에 원자를 보게 됐다. 원자는 성군이 될 운명을 타고 났지만 편수회의 독에 중독되어 사경을 헤매게 됐다.

편수회의 대목은 왕에게 세자를 살리고 싶으면 양수청을 달라고 말했다. 물을 사유화하겠다는 대목의 야망에 왕은 분노했지만 결국 이를 용인했다. 그런 가운데 사경을 헤매던 원자는 스스로 독을 이겨냈고 왕은 일부러 세자의 얼굴이 독의 후유증으로 일그러졌다는 소문을 퍼트렸다. 왕은 편수회가 세자의 목숨을 노릴 것이고 편수회에 입단시키려고 할 것이라며 세자는 자신과 같은 허수아비 왕이 되게 하지 않겠다고 말했다. 이후 세자를 살리기 위해 그의 얼굴을 보는 사람은 모

두 죽이라는 명령을 내렸다.

14년이 흐른 뒤에 세자 이선은 환칠한 소년으로 자라났지만 늘 가면을 쓰고 살아야 했다. 그는 자신이 가면을 쓰는 이유를 찾기 위해 애를 썼다.

그런가운데 대목의 손녀인 화군(윤소희)과 세자의 만남이 그려졌다. 그녀는 궁에 들어갔다가 우연히 동궁의 온실에 들어섰고 그곳에서 가면을 벗은 이선과 만나 사랑에 빠졌다. 화군은 세자빈이 되고 싶단 마음을 품게 됐다.

대목은 왕이 세자를 구하기 위해 가면을 씌웠다고 의심했고 세자를 생포해오라고 명령했다. 그 시각 세자는 그를 모시는 내시와 옷을 바꿔 입고 우보를 만나러 갔다. 맨얼굴로 저자거리를 나서게 된 세자는 양수청의 전횡을 목격하게 됐고 우연히 개입했다가 그들에게 쫓기는 신세가 됐다. 이어 세자는 해독초를 사러 나온 가은(김소현)과 운명적인 첫만남을 가지게 됐다.

이날 '군주'는 달달한 로맨스와 편수회와의 긴장감 넘치는 대립관계가 그려지며 명품사극에 대한 기대감을 높였다.

galaxy98@news1.kr



## '쌈 마이웨이' 박서준 VS 김지원, ...둘만 모르는 케미

(서울=뉴스1스타) 장아름 기자 = "오늘부터 너 어디 가면, 낯선 있다고 해."

'쌈, 마이웨이' 박서준, 김지원의 둘만 모르는 케미 스트리가 화제를 모으고 있다.

KBS2 새 월화드라마 '쌈, 마이웨이'(연출 이나정, 극본 임상춘) 측은 지난 8일 3차 티저를 공개했다.

"남녀 간에 그런 게 어딴냐? 소울 메이트?"라는 영상 속 대사처럼 유치하게 티격태격하지만, 최애라(김지원 분)에게 위기가 닥친 순간 고향을 지르며 나타난 고동만(박서준 분)은 믿고 볼 쌈맨틱을 기대케 한다. 또한 박서준의 민경훈 두성 성대모사, 김지원

의 새까만 눈썹 타투 등 곳곳에 포진돼 있는 코믹한 요소들이 유쾌한 웃음을 자아낸다.

시원하게 샤워 후, 수건 하나만 걸치고 나온 동안, 당연히 혼자라고 생각, 두성을 폭발하며 노래 연습을 했지만, 그를 당황스럽게 쳐다보는 시선이 있었으니 바로 애라다. 눈이 마주치자마자 황급히 두 손으로 몸을 가리며 "너 우리 집 비번 막 누르고 들어오지 말랬지?"라는 동만과 적반하장 격으로 "네가 비번을 바꾸랬지?"라며 따지는 애라는 설렘 따위는 개나 쥘버린 '저스트 프렌드십'을 보여주고 있다.

aluemchang@news1.kr

## '맨투맨' 첩보 X 코믹 X 멜로 ... 장르 벽 허문 비결 = 이창민 PD 내공

(서울=뉴스1스타) 장아름 기자 = 이창민 PD의 연출 내공이 드라마 '맨투맨'에서 그 진가를 보여주고 있다.

JTBC 금토드라마 '맨 투 맨 (MAN x MAN)'(연출 이창민, 극본 김원석)은 '태양의 후예' 김원석 작가와 '리멤버-아들의 전쟁'의 이창민 PD가 의기투합해 방영 전부터 이목을 집중시킨 작품이다.

지난달 21일 첫 방송 이후 6회 고지를 넘은 지금까지 황금 연휴와 대선 이슈 등에도 불구하고 화제성을 줄곧 지키며 높은 관심을 입증했다. 특히 촘촘한 스토리와 구멍 없는 연기에 탄탄한 연출력이 조화를 이루면서 웰메이드 드라마로 자리매김 하고 있다.

무엇보다 '자이언트', '마이더스', '미녀의 탄생' 등으로 연출력을 인정받은 이창민 PD의 치밀하고 섬세한 연출이 '맨투맨'에서 정점을 찍고 있다. 전작 '리멤버-아들의 전쟁'에서 거칠고 어두운 감성을 보여줬다면 이번 '맨투맨'에서는 여기에 코믹함까지 버무려냈다.

첩보 액션에 멜로와 코미디를 넘나드는 장르를 빈틈없이 채우면서 이창민표 드라마를 완성했다는 평가다. '갓창민'이라는 수식어까지 만들어낸 이창민 PD의 한계없는 연출력은 '맨투맨' 한 장면 한 장면에 고스란히 담겼다.

이런 연출의 배경에는 배우들에 대한 강한 신뢰가 바탕에 있었다. 전작 '리멤버-아들의 전쟁'에서 호흡을 맞춘 바 있는 한류스타 여운광 역의 박성웅은 "감독님이 저의 역량을 잘 알아보니 '형이 하고 싶은 대로 마음대로 해보라'고 믿고 맡기더라. 초중반에는 저도 의심을 했었는데 딱 나왔을 때 시청자들이 너무나 좋아해줬다"고 밝힌 바 있다.

이창민 PD는 빈틈없는 구성으로 극중 단 한 명의 캐릭터도 놓치지 않으면서 배우들의 연기와 에너지를 최대로 끌어냈다. 전무후무한 고스트 요원 김철우(박해진 분)를 비롯해 윤광과 그의 1호팬 출신 특급 매니저 차도하(김민정 분)에 익살스런 조력자 이동현(정만식 분) 등 연기 변신을 선언한 배우들은 캐릭터 그 자체가 돼 이창민 PD의 믿음에 보답했다.

'맨투맨' 제작진은 "이창민 PD의 정교한 연출력이 후반부로 갈수록 더 빛을 발할 것"이라며 "예상할 수 없는 전개와 몰입감으로 더 치밀해진 후반부를 기대해달라"고 전했다.

한편 지난 방송에서 백사단에 납치된 도하를 구출하기 위해 나선 설우의 긴박한 모습으로 긴장감을 더한 '맨투맨' 7회는 오는 12일 밤 11시 방송된다.

aluemchang@news1.kr



## '최고의 한방' 차태현부터 차은우까지

(서울=뉴스1스타) 윤효정 기자 = 예능드라마 '최고의 한방'의 포스터 B컷이 공개돼 이목이 집중되고 있다.

8일 KBS 2TV 예능드라마 '최고의 한방' (연출 유호진, 라준모(차태현)/ 극본 이영철)은 포스터 B컷을 공개했다.

스틸 속에는 이세영(최우승역)-김민재(이지훈역)-동현배(MC드림역)-차은우(엠제이역)-보나(도혜리역)가 윤시윤(유현재역)을 번쩍 들어올리고 있는 모습이 담겨있다. 장난기 가득한 여섯 명의 모습에서 20대의 활기왕성함과 밝은 기운이 물씬 풍겨져 나와 관심을 집중시키는

한편, 캐릭터 별 이미지를 미리 엿볼 수 있는 의상과 헤어스타일이 시선을 단숨에 사로잡고 있다.

이와 함께 공개된 다른 스틸 속에는 당당함을 한껏 내뿜고 있는 차태현(이광재역)-윤시윤-윤순하(홍보희역)-홍경민(박영재역)의 모습이 담겨있어 폭소를 유발한다. 무엇보다 생각지도 못한 조합이 궁극을 유발하는 동시에 복고풍 스타일링을 한 네 사람의 모습에 관심이 고조되고 있다.

ichi@news1.kr



# 한주간



# 시청률 순위

2017년 5월 1일 ~ 2017년 5월 7일

## Nielsen Media TV 지상파 주간시청률

1	KBS2	주말연속극(아버지가이상해)	27.2%
2	KBS1	일일연속극(빛나라은수)	24.7%
3	SBS	미운우리새끼다시쓰는육아일기	17.7%
4	SBS	월화드라마(귓속말)	16.0%
5	KBS1	KBS9시뉴스	15.6%
6	MBC	주말드라마(당신은너무합니다)	15.3%
7	KBS2	일일드라마(이름없는여자)	14.4%
8	MBC	월화특별기획(역적백성을훔친도적)	13.0%
9	MBC	주말특별기획(아버님제가모실게요)	12.0%
10	KBS2	해피선데이	11.3%

## Tbo Play 주간시청률

1	KBS1	일일연속극(빛나라은수)
2	KBS2	주말연속극(아버지가이상해)
3	KBS2	일일드라마(이름없는여자)
4	MBC	주말드라마(당신은너무합니다)
5	SBS	월화드라마(귓속말)
6	MBC	월화특별기획(역적백성을훔친도적)
7	SBS	아침연속극(아임쏘리강남구)
8	SBS	특별기획(언니는살아있다)
9	MBC	주말특별기획(아버님제가모실게요)
10	MBC	일일특별기획(황금주머니)

\* 한국 TV KBS, MBC, SBS를 월 \$37.99에 볼 수 있는 티보 (617-955-9112) 지금 신청하세요!

## 한주간 흥행 차트 순위 10

01	오늘 취하면 (Feat.창모)	수란
02	팔레트 (Feat. G-DRAGON)	아이유
03	사랑이 잘 (With 오혁)	아이유
04	BLUE MOON (Prod. GroovyRoom)	효린, 창모
05	TOMBOY	혁오
06	REALLY REALLY	WINNER
07	밤편지	아이유
08	Marry Me	마크툽, 구윤희
09	이런 엔딩	아이유
10	She's a Baby	지코 (ZICO)

## 숫자 퍼즐 (Sudoku)

4								9
				6				1
7				3	9	5	8	
8		3	1					
		2	9		3	8		
					5	2		3
	4	5	2	9				7
	9			1				
	6							8

5월 14일 - 5월 20일

# 재미로 보는 주간 운세

지문 철학원

www.askjiyun.com  
213-739-2877

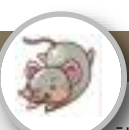

### 쥐띠 | 흥분한 마음으로

● 운수: 마음의 평화가 찾아오니 심신이 편안해집니다. 건강한 상태를 잘 유지할 수 있을 것입니다. ● 금전: 금전적으로 골치 아프게 했던 일들이 해결됩니다. 이제는 흥분한 마음으로 편히 잠잘 수 있을 것입니다. ● 애정: 그 어느 때보다도 서로의 마음이 통한다는 것이 느껴집니다. 집안 분위기가 따뜻해지며 최고의 안식처가 되어줄 것입니다.  
84, 72, 60, 48, 36년생은 14, 17일 길일. 16, 19일 주의.

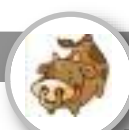

### 소띠 | 자극제로 여겨야

● 운수: 하고자 하는 일에 차질이 생겨도 좌절하지 마세요. 현재의 난관을 새로운 원가를 창조할 수 있게 해주는 자극제로 여겨야 하겠습니다. ● 금전: 무엇이든지 새로이 얻고자 하지 말고 현재 가지고 있는 것을 지키는 것에 더 신경 쓰도록 하세요. ● 애정: 있는 그대로 믿어주지 못하는 것이 슬픈 일이지만 겉으로 보여주는 모습만 보고 믿으면 안 됩니다.  
85, 73, 61, 49, 37년생은 15, 18일 길일. 17, 20일 주의.

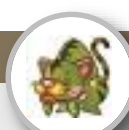

### 범띠 | 이해하는 시선으로

● 운수: 온 열정을 다 바쳐서 일해야 합니다. 정성을 들여서 신경 쓴 만큼 좋은 결과가 따라올 것입니다. ● 금전: 남을 믿고 맡기기에는 그리 좋은 시기가 아닙니다. 직접 나서서 처리해야 수익에 대한 만족감을 줄 수 있을 것입니다. ● 애정: 이해하는 시선으로 보니 걸리던 것이 다 사라집니다. 내 마음이 편안해지니 상대에 대해 품는 마음이 관대해지겠습니다.  
86, 74, 62, 50, 38년생은 17, 19일 길일. 16, 18일 주의.

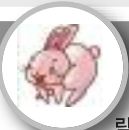

### 토끼띠 | 변화하기를 기대하는

● 운수: 목마른 사람이 우물을 판다고 필요를 느끼면 다른 사람에게 해주기를 기대하지 말고 먼저 나서서 일을 만드세요. ● 금전: 급히 서둘러 일처리를 하려고 하면 도리어 득보다는 실이 많아집니다. ● 애정: 자기 스스로 변화를 한다는 것은 힘든 일입니다. 하물며 다른 사람이 자신을 위해 변화하기를 기대하는 것 자체가 무리일 것입니다.  
87, 75, 63, 51, 39, 27년생은 15, 20일 길일. 16, 19일 주의.

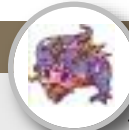

### 용띠 | 주위를 잘 살펴야

● 운수: 별다른 성과 없이 끝나는 것 같아 애쓰 보람도 없고 기운이 빠지더라도 다음 기회를 노려야 합니다. ● 금전: 바라는 만큼의 수입이 아니라도 너무 스트레스 받지 마세요. 재물이 많이 들어올 때도 있지만 적게 들어올 때도 있는 것입니다. ● 애정: 내 생각만 옳다고 고집하지 마세요. 조금만 마음의 여유를 가지고 주위를 잘 살펴야 하겠습니다.  
88, 76, 64, 52, 40, 28년생은 15, 18일 길일. 14, 20일 주의.



### 뱀띠 | 칭찬해주고 격려해주면서

● 운수: 조금 부족하고 더디게 하는 것같이 보여도 너무 몰아붙이지 마세요. 칭찬해주고 격려해주면서 이끌어주어야 합니다. ● 금전: 얼마나 느긋하게 잘 살아내느냐에 따라 돌아오는 이득의 차이가 클 것입니다. ● 애정: 어찌 보면 자잘하고 사소한 것 같지만 그런 일상을 행겨주는 마음에서 서로간의 정이 더 돈독해지는 것임을 잊지 말아야 하겠습니다.  
89, 77, 65, 53, 41, 29년생은 14, 19일 길일. 15, 16일 주의.

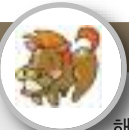

### 말띠 | 가능성이 있는 것에만

● 운수: 자신의 몸을 가벼이 여기지 마세요. 육체적으로 건강해야 마음의 행복도 있는 것입니다. ● 금전: 욕심만으로 무리하게 목표를 잡았다는 중도에 포기하게 됩니다. 처음부터 가능성이 있는 것에만 집중해야 합니다. ● 애정: 마음이 편치 않으니 힘이 듭니다. 다른 사람의 잘못은 쉽게 용서하면서도 정작 가까운 가족의 허물은 용서가 잘 되지 않습니다.  
90, 78, 66, 54, 42, 30년생은 15, 18일 길일. 14, 16일 주의.



### 양띠 | 적극적으로 뛰어다녀야

● 운수: 남에게 좋은 것이라도 자신에게는 맞지 않을 수 있습니다. 정작 자신에게 잘 맞는 것은 따로 있으니 다시 찾아보세요. ● 금전: 가만히 있으면 들어오는 것이 없습니다. 적극적으로 뛰어다녀야 얻는 것이 늘어날 것입니다. ● 애정: 이것저것 걸리는 것이 많다보니 결정을 내리지 못하고 있습니다. 강하게 마음먹지 않으면 질질 끌려가는 격이 됩니다.  
91, 79, 67, 55, 43, 31년생은 16, 19일 길일. 14, 17일 주의.

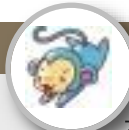

### 원숭이띠 | 큰 행복감과 즐거움을

● 운수: 환한 햇살이 나에게 비취주니 밝고 희망적인 에너지가 넘칩니다. 기쁜 소식을 듣게 되니 근심 걱정에서도 벗어납니다. ● 금전: 그동안 애쓰던 것이 헛되지 않았다는 것을 증명해줄만한 좋은 결과가 따라올 것입니다. ● 애정: 시간가는 줄도 모르게 대화를 나눌 수 있는 좋은 상대가 나타납니다. 함께 있는 것만으로도 큰 행복감과 즐거움을 줄 것입니다.  
92, 80, 68, 56, 44, 32년생은 17, 18일 길일. 15, 16일 주의.



### 닭띠 | 생각을 바꿔서 보면

● 운수: 모든 것이 다 부질없다는 생각이 들 수 있습니다. 그러나 그럼에도 불구하고 인생은 살만한 가치가 충분히 있다는 것을 기억해야 합니다. ● 금전: 매상이 예전 같지 않아서 해결책을 찾기 위한 이런 저런 궁리를 하게 됩니다. ● 애정: 한번 꼬인 시선으로 보기 시작하면 한도 끝도 없는 것입니다. 조금만 생각을 바꿔서 보면 많은 것이 달라집니다.  
93, 81, 69, 57, 45, 33년생은 14, 18일 길일. 16, 19일 주의.



### 개띠 | 누가 먼저 깃발을 꽂느냐에 따라

● 운수: 자신이 가고자 하는 길을 정확하게 파악하고 있어야 합니다. 미리 잘 알고 있는 것이 일을 진행하는데 큰 도움을 줄 것입니다. ● 금전: 원하는 것을 얻으려면 남보다 한 발 앞서서 빠르게 움직여야 합니다. 누가 먼저 깃발을 꽂느냐에 따라 소득의 크기도 달라집니다. ● 애정: 애정이 더욱 돈독해집니다. 연인과 달콤한 사랑을 나누기에 좋을 것입니다.  
94, 82, 70, 58, 46, 34년생은 15, 19일 길일. 14, 17일 주의.

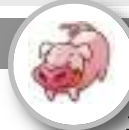

### 돼지띠 | 희망의 끈을

● 운수: 진정으로 원하는 것이 있다면 더 이상 망설이지 말고 추진하세요. 나이에 구애받지 않고 지금이라도 도전해야 후회가 없습니다. ● 금전: 희망의 끈을 놓지 마세요. 큰 욕심만 부리지 않는다면 조금씩 수입이 증가할 것입니다. ● 애정: 마음이 가다가도 자주 머뭇거리고 있습니다. 상대에 대해서 안다고 생각하는 것이 맞는지 확인이 필요합니다.  
95, 83, 71, 59, 47, 35년생은 16, 20일 길일. 15, 18일 주의.

# 싸이 컴백 "GD부터 이병헌까지" 안 들곤 못 배기는 라인업

(서울=뉴스1스타) 황미현 기자 = 싸이가 컴백한다. 도저히 안 들곤 못 배기는 역대급 피쳐링 군단을 이끌고 화려하게 가요계에 등장한다.

싸이는 10일 오후 6시 정규 앨범 8집 '4X2=8'로 컴백한다.

싸이는 기대에 부응하듯 초호화 라인업으로 팬들의 기대감을 채웠다. 우선 가장 먼저 공개된 타이틀 곡 뮤직비디오의 뮤즈는 에이핑크 손나은이다. 그간 현아, 가인 등 섹시한 이미지의 여자 가수가 그의 뮤직비디오 주인공을 꿰찼으나 이번에는 청순의 대명사인 손나은이 타이틀 곡 '뉴 페이스'에 출연할 예정. 뮤즈의 스타일이 바뀐 만큼 싸이의 새로운 뮤직비디오에 쏠린 기대감도 남다른 상황이다.

올해는 손나은과 더불어 이병헌이 뮤직비디오에 출연한다고 알려지며 화제를 모았다. 이병헌이 뮤직비디오에 출연하는 것은 매우 이례적인 일로, 싸이는 더블 타이틀 곡 'I LUV IT'에 이병헌을 캐스팅했다.



연기과 배우인 이병헌이 싸이와의 친분으로 참여하게 돼 월드스타와 월드스타가 만나게 된 것. 그만큼 두 사람의 시너지가 어떤 영향력을 보일 지도 관전 포인트다.

뮤직비디오 주인공이 아닌 작사, 작곡에 참여한 가수들도 화려하다. 우선 YG 패밀리들이 싸이를 위해 총출동했다. 지드래곤은 수록곡 '팩트폭행'에 피쳐링과 작사에 참여했고 아이콘의 비아이와 비비도 수록곡 작사와 작곡은 물론이고 피쳐링에 함께했다.

또 빅뱅의 태양은 수록곡 '러브'에 피쳐링, 빅뱅 팬들까지 설레게 만들었으며 타블로는 '오토리버스'에 피쳐링해 다양성에 힘을 보탤다. 눈에

띄는 인물은 이성경이다. YG 소속 배우인 이성경은 '마지막 장면'에 피쳐링, 싸이와의 첫 호흡을 맞추게 됐다.

유일하게 YG 식구가 아닌 지코는 타이틀 곡 'I LUV IT'의 작사, 작곡에 참여해 실력을 뽐낸다. '음원 강패'라고도 불리는 지코가 싸이와 협업해 그 결과물에도 기대가 쏠린다.

싸이는 자신의 컴백만으로도 대중의 관심을 끌 수 있는 상황이지만, 기대에 걸맞는 초호화 라인업으로 더욱 기대감을 높였다. 그간 해온대로 줄세우기는 물론이고 음원 차트에 강한 한 방을 쓸 수 있을지 주목된다.

hnh1@news1.kr



# '무한도전' 5인 YOLO 라이프는? 유재석 新 취미 공개

(서울=뉴스1스타) 장아름 기자 = '무한도전' 멤버들이 'YOLO 라이프'를 즐긴다.

오는 13일 오후 6시25분 방송되는 MBC '무한도전'에서는 멤버들 각자의 YOLO 라이프를 살펴보는 '히든카드' 편이 방송될 예정이다.

그동안 바쁜 스케줄로 여유가 없었던 멤버들에게 제작진은 하루 동안의 자유 시간과 함께 마음껏 사용 가능한 특별한 카드까지 지급했다.

유재석은 자신만의 YOLO를 즐기기에 평소 알려지지 않은 취미인 피규어 수집을 찾아가 아이처럼 천진난만한 모습을 보였다. 이어서 지난 '진실게임' 편에

서 소시지를 건네 준 어린이를 만난 유재석은 특별한 어린이날 선물을 하기도 했다.

한편 지난 3일 '백상예술대상' 남자예능상을 수상한 양세형은 평소 고마움을 전하고 싶었던 특별한 지인들을 불러 식사대접을 했다. 그런가 하면 박명수는 '진실게임' 편에 이어 또 다시 위험한 도박의 조짐을 보이기 시작했다는 후문이다.

어느 날 갑자기 찾아온 'YOLO 라이프', 멤버들이 이를 어떻게 즐겼는지 시청자들의 궁금증이 커지고 있다.

aluemchang@news1.kr

# '한끼줍쇼' 소통왕 강호동, 까꿍 한 방에 아이들 울려 '굴욕'

(서울=뉴스1스타) 이현주 기자 = 강호동이 까꿍 한 방에 아이들을 울렸다. 10일 방송된 JTBC '한끼줍쇼'에는 배우 송윤아와 소녀시대의 윤아가 밥동무로 출연, 마장동에서 한 끼에 도전했다.

이날 마장동에서 한 끼 식사를 함

께할 집을 탐색하기 앞서 강호동은 유모차에 타고 있는 아이들을 발견했다.

그냥 지나치지 않은 소통왕 강호동은 "애네들은 이거 한 방이면 웃는다"며 자신만만하게 아이들 앞에서, 까꿍놀이를 시작했다.

갑작스런 강호동의 반응에 놀란 아이들은 울음을 터뜨려 강호동을 당황시켰다.

송윤아와 윤아는 그럴 줄 알았다는 표정으로 혀를 끌끌 차 웃음을 자아냈다.

coffeis79@news1.kr



## 천지보살

운명사주궁합신점

전화예약 617-947-6799

전화로도 상담해드립니다

"광고는 영화다"

동영상 광고 전문제작 유튜브 / TV / 모바일

Nabis Studio

6177565744

ozio@hotmail.com

175 Harvard Ave, Allston, MA 02134

이벤트사진, 여권사진, 그래픽디자인 서비스

OTK 김원태 건축사

Registered Architect (MA & NY) • NCARB • CDT • LEED AP

MA REALTOR® • MA Licensed Real Estate Salesperson

# 건축 & 시공

© 2014 OTK DeCon Group

15년 이상의 전문적인 경험

매사추세츠와 뉴욕 건축사 전문 라이선스 보유

독일 프랑크푸르트 대학교 건축학과 졸업

기획 · 설계 · 허가 · 시공 · 관리

각종 건물 신축 · 증축 · 개축

We can Design Build Buy Sell your home!

상용건물 · 콘도 · 주택 · 사업체 매매 도와드립니다

otk212@gmail.com 617.620.8242

New name for &TV

# TBO PLAY RATINGS

## 티보 시청률

TBO Play는 한국 방송 및 영화 콘텐츠를 인터넷을 통해 제공하는 정식 라이선스를 받아 북미지역에서 유일하게 합법적으로 서비스를 제공하고 있습니다

# '아빠는 딸' 여고생 윤제문 X 아저씨 정소민



(서울=뉴스스타) 정유진 기자 = 윤제문과 정소민이 바디 체인지 연기로 가족 관객들에게 웃음을 선사할 예정이다.

윤제문은 5일 오후 서울 삼성동 메가박스 코엑스에서 열린 영화 '아빠는 딸'(김형협 감독)의 언론배급시사회 및 기자간담회에서 여고생 역할을 맡은 것에 대해 "궁금하기도 걱정되기도 했다"라고 말했다.

'아빠는 딸'은 서로를 이해하지 못하는 아빠와 딸의 몸이 뒤바뀌면서 벌어지는 이야기를 그린 가족 코미디 영화다. 윤제문이 만난 과장 아빠 원상태 역을, 여고생 딸 원도연 역을 맡아 열연했다. 공개된 영화 속에서 두 배우는 각자 자신의 캐릭터를 잘 소화해낸다. 윤제문은 새침하면서도 첫사랑에 빠진 소녀 역할을, 정소민은 그야말로 '아재' 연기를 제대로 해냈다. 특히 정소민은 성별이 뒤바뀐 것뿐 아니라 자신이 살아보지 않은 세대의 연기를 해야하는 이중고를 겪었는데 이를 안정적으로 연기했다.

정소민은 이 같은 아저씨 연기의 어려움에 대해 "처음에는 아저씨의 몸의 형태, 소리 내는 방식, 행동 양식을 관찰했다. 외적으로 접근했다가 부딪히는 지점이 있더라. 이후에는 중년 남성이 가지고 있는 직책, 무게, 삶의 짐이 많더라"라며 "그런 아빠의 무게를 이해하는 게 어렵더라"라고 토로했다.

eujenej@news1.kr

### 티보플레이 5월 1째주 시청률 BEST10

- |    |     |              |
|----|-----|--------------|
| 1  | KBS | 빛나라 은수       |
| 2  | KBS | 아버지가 이상해     |
| 3  | KBS | 이름 없는 여자     |
| 4  | MBC | 당신은 너무합니다    |
| 5  | SBS | 귓속말          |
| 6  | MBC | 역적 백성을 훔친 도적 |
| 7  | SBS | 아임쏘리 강남구     |
| 8  | SBS | 언니는 살아있다     |
| 9  | MBC | 아버님 제가 모실게요  |
| 10 | MBC | 황금주머니        |

### 티보플레이 5월 1째주 신규 방송

### 티보플레이 금주 신규 영화

- |   |       |     |
|---|-------|-----|
| 1 | 아빠는 딸 | 윤제문 |
|---|-------|-----|

## '편의점을 털어라' 노사연 "애교필살기? 이거하면 이혼당해"

(서울=뉴스스타) 윤정미 기자 = 가수 노사연이 애교필살기를 펼치며 웃음을 자아냈다.

9일 tvN '편의점을 털어라' 에션 정채연, 노사연, 강남이 게스트로 출연한 가운데 노사연의 어록이 소개되며 눈길을 모았다.

MC들은 "살면서 배부름을 느껴본적이 없다" "아침 먹을 때 점심, 점심 먹을 때 저녁을 고민한다" "김밥 한줄은 껌 씹는 것과 같다" 는 어록을 소개해 웃음을 자아냈다.

이날 노사연은 김밥의 경우는 네 줄 정도를 먹어야 적당하다며 "먹는거에 비해서 살이 안찌는 편이다" 고 밝혔다.

이어 애교필살기를 보여달라는 부탁에 그녀는 "이거 하면 이혼당해." 라고 말했다. 이어 "결혼전에 했는데 '암촌(삼촌) 저거 사도(사위)' 라고 남편에게 애교를 부렸다" 고 애교필살기를 공개하며 웃음을 자아냈다.

galaxy98@new1.kr

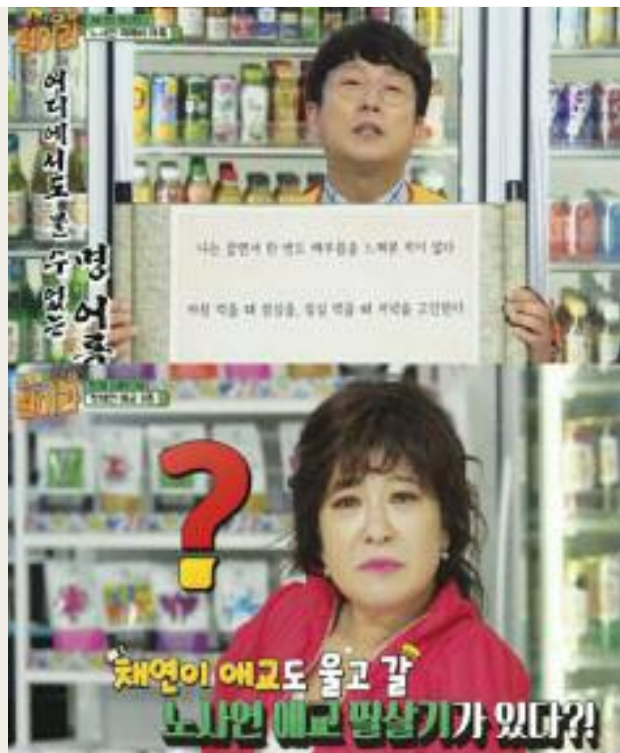

보스톤 근교 지역 공식 딜러  
MA, RI, NH 지역 공식 딜러

내가 보고 싶은 한국방송 · 영화를 원하는 시간에 고화질로 즐기세요

무제한 시청 월:

# \$39.99

**이동 고객 특별 할인**

타 방송사에서 티보 플레이로 갈아 타시는 분에 한해 월 \$30로 특별 우대해 드립니다



쌀쌀한 가을을 보내기 위한 필수품!

가족들에게  
앤티비를 선물하세요!

하루 \$1로 원하는 시간에 원하는 대로!



아직도 불법 다운로드 하세요?

아직도 비디오를 빌리세요?

합법적인 앤티비를 적극 추천합니다!

 지금바로 전화주세요! 617.955.9112 / 617.254.4654

# 신영의 세상 스케치

596회



시인 신영은 월간[문학21]로 등단, 한국[전통문화/전통춤] 알리기 역할 등 활발한 활동을 하고 있다.

skyboston@hanmail.net

## '나의 꿈을 말하기' 전에 무지개 색깔의 꿈을 꾸었을 아이들에게...

행사가 진행되기 전, 협회의 총무를 맡고 있는 박지에 선생님이 행사의 시작을 기다리며 앉아 있는 학생들에게 질문하신다.

"내가 엄마라면 엄마에게 하고 싶은 말은?" 이 무엇이냐고 물으신다.

박지에 선생님이 손에 든 마이크가 옮겨가는 동안 아이들의 대답은 참으로 놀라웠다.

"엄마 사랑해요, 엄마가 좋아하는 것 해주셔서 감사해요, 엄마 저를 낳아주셔서 감사해요, 엄마 너무 좋아합니다, 힘들 때 도와주셔서 감사합니다, 아빠가 더 좋아요, 제가 슬플 때 도와주셔서 감사합니다, 낳아주시고 가르쳐주셔서 고맙습니다, 따뜻한 마음으로 감싸주셔서 감사합니다, 음식을 만들어주셔서 감사합니다, 어떨 땐 짜증 내게 해요, 야단쳐 주셔서 감사합니다" 등 자신들의 마음에 있는 엄마의 고마움을 털어놓는 것이었다.

그런데 더욱 가슴이 뭉클했던 대답이 하나 있었다.

"엄마가 안 계셨으면 못 살 것 같아요!!" 하고 한 학생이 마이크에다 애걸 했다.

박지에 선생님이 곧장 그 학생의 엄마께 '어머니의 대답'도 해 주십사 여쭙었다.

"엄마도 OO이가 없었으면 못 살 것 같아요!!"하고 대답을 해주셨다.

참으로 감동이었다. 딸과 엄마의 속 깊은 사랑에 그만 가슴이 뭉클해졌다.

'2017 뉴잉글랜드 지역 글짓기 및 나의 꿈 말하기대회'가 지난 4월 29일 토요일에 앤도버 소재 북부보스턴 한국학교에서 열렸다. 해마다 이맘때면 열리는 이번 행사에는 7개교 학생 90여 명이 참가했으며 프리킨더(pre-K)부터 시작해 10학년까지 12그룹으로 나누어 참여한 행사였다. 주말에는 아이들이 쉬고 싶기도 하고 가족들과 함께 보내고 싶을 텐데 토요일마다 다른 활동을 접고 한국학교를 참석해 한국의 문화와 역사 그리고 한글을 배우는 것이 얼마나 어려운 일인가를 잘 안다. 한국학교에서 가르치는 선생님들과 학생들 그리고 부모님들께 큰 박수를 드린다.

우리 집에서도 세 아이 중 딸아이와 큰 녀석만 한국학교에 다녔다. 이유는 막내 녀석은 5살 때부터 '아이스 하키'를 했기에 주말에는 타운에서 치러지는 연습과 게임이 연속으로 있었다. 그래서 한국학교를 보내고 싶어도, 배우고 싶어도 갈 수가 없었다. 지금 생각하

면 아쉬움이 남는다. 두 아이는 어려서 한국학교에서 한글을 배웠기에 쓰고 읽는데 어려움이 없다. 그래서 가끔 한국식당에 가서도 혼자 음식을 주문하고 이것저것 고를 수 있어 얼마나 고마운 일인가. 하지만 막내 녀석은 한국학교에 가지 못했기에 한국어(말)와 한글이 서툰 편이다.

이날 행사에는 뉴잉글랜드한국학교, 북부보스턴한국학교, 천주교한국학교, 로드아일랜드한국학교, 밀알한국학교, کن지한국학교, 한마음한국학교 등 7개교 학생과 학부모 그리고 교사들이 참석했으며, 보스턴 총영사관의 총영사를 비롯한 20여 명의 지역단체장과 내외 귀빈 등, 총 200여 명이 함께한 가운데 성황리에 이루어졌다. 이번 행사에서 글짓기 및 나의 꿈 말하기 심사도 함께 하게되었다. 고학년 학생들의 글짓기와 말하기를 읽고 들으면서 어찌 저리도 생각이 깊고 높을 수 있을까 하고 놀라움을 금치 못했다. 참으로 자랑스러웠다.

'글짓기 대회'에서 9학년 이상 고학년의 최고 득점자를 심사 후 선정하여 다시 다른 심사 선생님 두 분과 함께 의논을 하면서 순위

를 가르기가 참으로 힘들었다. 이렇게 세 명의 심사 선생님이 모여 전체대상인 총영사상을 결정하게 된 것이다. 올해의 전체 대상은 콘지한국학교의 최예빈 학생이 수상하였다. 이 학생의 글을 심사하면서 이순신 장군에 관한 글을 썼는데 주어진 지정 제목 (내가 존경하는 인물) 대신 자신의 독창적인 제목을 부제로 붙여 창의력과 표현력에서 점수를 더 받을 수 있었다. 장군의 업적뿐만 아니라 장군의 성품까지도 표현한 것이다.

그리고 '나의 꿈 말하기 대회'에서는 뉴잉글랜드한국학교 김수경 학생의 <나는 김수경답게 살고 싶습니다>라는 제목의 이야기와 밀알한국학교 박정민학생의 <말로 세상을 바꾸자!> 라는 제목의 이야기의 발표가 시작되었다. 대상을 수상하였고, 뉴잉글랜드한국학교의 김수경학생이 협의회장상을 수상하였다. '나의 꿈 말하기 대회'는 명정호 선생님과 함혜란 선생님 그리고 신 영이 함께 심사를 맡았다. 심사 결과 대상 수상자는 박정민 학생에게 돌아갔는데 기존의 틀에서 벗어나 참신하고 창의적인 내용을 솔직하게 표현하여 신선해 좋았다.



## 한담객설閑談客說: 권력이 뭔지?



김화욱  
보스톤코리아 칼럼니스트

어 진다는 말이다. 그러나 정치에서 적은 없다. 단지 선량한 국민만 있을 뿐이다. 얼핏 우리 가곡 비목碑木이 떠오른다.

초연이 슬고 간 깊은 계곡  
깊은 계곡 양지녘에  
비바람 긴 세월로 이름 모를  
이름 모를 비목이여  
먼 고향 초동 친구 두고 온 하늘가  
그리워 마디마디 이기 되어 땀했네  
(비목, 한명희 작사, 장일남 작곡)

한국 군대에서이다. 병사들에게 축구할 수 있는 기회가 자주 있다. 축구만큼 체력단련 겸 협동심을 키울 수 있는 단체운동이 없지 싶기 때문이다. 게다가 공 하나만 던져 주면 병사들은 신바람을 낸다. 휴먼지를 일으켜도 좋고 베풀어낸 논바닥이라 해도 상관없다. 열심히 뛰다.

문제는 같은 분대, 소대, 중대 병사라 해도 편이 갈리면 서로 적이다. 그러니 서로 반드시 무찔러야 한다. 필승의 신념인게다. 곧 군대축구는 전투이고, 전쟁이기 때문이다. 그렇게 배웠고, 그건 하등 이상할 게 없다. 군대이기 때문이다. 그렇다고 한국 군대축구에선 속임수는 없다. 오직 벌떼 축구만 있다.

새로운 한국대통령은 그럴리 없을 것이다. 정치를 전쟁으로 보고, 아군我軍과 적군敵軍으로 국민을 편가르는 것 말이다. 국민은 모두 아군이고, 모두 풀어야 하기 때문이다. 권력을 제대로 부리는 대통령 되시라.

권력이 있는 자를 넘어뜨리시며 (욥기 12:19)

- 1. 네이버. 토끼를 잡고 나면 사냥개는 더 이상 필요 없다. 그러니 주인이 살아 먹는다. 필요할 때는 쓰지만, 필요하지 않은 적에는 야박하게 내치는 경우를 이르는 말.
- 2. 3분고전, 박재희

한국에서 새 대통령이 당선되었다. 축하를 보낸다. 정치란 국민을 평안하게 하는 일. 이 말은 논어論語에나 나올법한 말이다. 정치인들의 최종 지향점은 권력의 창출과 유지일 것이다. 그럼 권력은 도대체 무엇인가?

스티브 배넌, 백악관 수석전략가 이름이다. 그는 부통령과 비서실장을 제치고 미국권력 2인자라 했다. 그에 대한 인물평은 섬뜩하다. '그는 모든 일을 전쟁으로 본다.' 그가 해군장교로 오랫동안 근무한 바, 거기서 그런 이야기가 나온걸까? 그는 권력도 전쟁으로 보는 걸까? 그가 비즈니스 스텝에 다녔다 했는데 손자병법을 읽었을까. 그런데 그런 그도 트럼프 대통령 사위에게 밀리는 모양이다. 토사구팽

兔死狗烹 이고, 다른 일자리 알아 본다더만. 권력이 뭔지?

손자병법에 나온다. 병자궤도兵者詭道. 전쟁이란 속이는 게임이라는 말로 해석할 수 있다. 속여야 전쟁에서 이길 수 있다는 말이다. 상대편에서는 속지 않으려 발버둥친다는 말과 같다. 따져 보면 참 치사하다. 하지만 이기기 위해서는 뭐 공정한 룰이 적용되는 건 아닌가 보다. 그게 전쟁이다. 그럼 스티브 배넌은 정치도 경쟁제도 외교도 모두 전쟁으로 보는 건 아닐까? 전쟁은 모두 속이고 속는 게임일진대 정치도 모두 속이는 야바위로 본다면 곤란하지 않다. 전쟁은 군대에서 하는 것 아닌가? 더욱 전쟁에서 피아가 확실하다. 적과 동지가 확연히 구별지

Prime Motor Group

A new kind of car buying experience.



A new kind of car buying experience



<p><b>2017 Hyundai Elantra SE</b></p> <p><i>This vehicle features:</i> 3.5-inch Segment LCD Cluster Display, AM/FM/XM radio</p> <p>FWD, Automatic, HQ11289</p> <p><b>LEASE: \$69/mo.</b> • 36-month lease • 10,000 miles per year • \$1,000 down payment</p> <p><b>PURCHASE: \$15,631</b> MSRP: \$16,800 Incentives: \$1,169 Price Includes: \$2,231</p> <p><b>FINANCE: 0.9% APR</b> *Subject to credit review. See dealer for details. \$17.48 per \$1,000 financed for 60 months.</p>	<p><b>2016 Hyundai Elantra SE</b></p> <p><i>This vehicle features:</i> Advanced safety technology with electronic stability control</p> <p>FWD, Manual, HQ11603</p> <p><b>LEASE: \$89/mo.</b> • 36-month lease • 10,000 miles per year • \$1,000 down payment</p> <p><b>PURCHASE: \$13,290</b> MSRP: \$14,500 Incentives: \$1,210 Price Includes: \$1,330</p> <p><b>FINANCE: 0% APR</b> *Subject to credit review. See dealer for details. \$0.00 per \$1,000 financed for 60 months.</p>	<p><b>2016 Hyundai Accent GLS Sedan</b></p> <p><i>This vehicle features:</i> Bluetooth, Heated Mirrors, Sirius XM Radio, Power Windows/Locks, Remote Keyless Entry</p> <p>FWD, Automatic, HQ11525</p> <p><b>LEASE: \$119/mo.</b> • 36-month lease • 10,000 miles per year • \$1,000 down payment</p> <p><b>PURCHASE: \$12,798</b> MSRP: \$14,000 Incentives: \$1,202 Price Includes: \$1,202</p> <p><b>FINANCE: 0% APR</b> *Subject to credit review. See dealer for details. \$0.00 per \$1,000 financed for 60 months.</p>
<p><b>2017 Genesis G80 3.8</b></p> <p><i>This vehicle features:</i> Premium Pkg, Blindspot detection, Rear cross traffic alert, HTRAC AWD</p> <p>AWD, Automatic, HQ11680</p> <p><b>LEASE: \$419/mo.</b> • 36-month lease • 10,000 miles per year • \$2,000 down payment</p> <p><b>PURCHASE: \$45,500</b> MSRP: \$46,500 Incentives: \$1,000 Price Includes: \$2,000</p> <p><b>FINANCE: 1.9% APR</b> *Subject to credit review. See dealer for details.</p>	<p><b>2017 Hyundai Santa Fe Sport</b></p> <p><i>This vehicle features:</i> Back-up camera, Apple Carplay, Android Auto, Bluetooth Hands Free, Fog Lights</p> <p>AWD, Automatic, HQ11629</p> <p><b>LEASE: \$129/mo.</b> • 36-month lease • 10,000 miles per year • \$1,000 down payment</p> <p><b>PURCHASE: \$23,527</b> MSRP: \$24,500 Incentives: \$973 Price Includes: \$2,450</p> <p><b>FINANCE: 0.9% APR</b> *Subject to credit review. See dealer for details.</p>	<p><b>2017 Hyundai Tucson SE</b></p> <p><i>This vehicle features:</i> Drivers Blind Spot Mirror, 5 inch Color Touchscreen Audio, Rearview camera</p> <p>FWD, Automatic, HQ11289</p> <p><b>LEASE: \$175/mo.</b> • 36-month lease • 10,000 miles per year • \$1,000 down payment</p> <p><b>PURCHASE: \$20,248</b> MSRP: \$21,500 Incentives: \$1,252 Price Includes: \$2,000</p> <p><b>FINANCE: 0% APR</b> *Subject to credit review. See dealer for details.</p>
<p><b>2017 Hyundai Sonata SE</b></p> <p><i>This vehicle features:</i> Rearview Camera, 16" Alloy Wheels, Bluetooth, Sirius XM</p> <p>FWD, Automatic, HQ11830</p> <p><b>LEASE: \$129/mo.</b> • 36-month lease • 10,000 miles per year • \$1,000 down payment</p> <p><b>PURCHASE: \$18,197</b> MSRP: \$19,500 Incentives: \$1,303 Price Includes: \$1,303</p> <p><b>FINANCE: 0% APR</b> *Subject to credit review. See dealer for details.</p>	<p><b>2017 Hyundai Santa Fe SE</b></p> <p><i>This vehicle features:</i> Back-up camera, Apple Carplay, Android Auto, Bluetooth Hands Free, Fog Lights</p> <p>AWD, Automatic, HQ11442</p> <p><b>LEASE: \$189/mo.</b> • 36-month lease • 10,000 miles per year • \$1,000 down payment</p> <p><b>PURCHASE: \$29,003</b> MSRP: \$30,000 Incentives: \$997 Price Includes: \$2,900</p> <p><b>FINANCE: 0% APR</b> *Subject to credit review. See dealer for details.</p>	<p><b>한국인 딜러</b></p> <p><b>Earl Ko</b> <small>고을</small> Authorized Hyundai Dealer <b>617.755.6941</b></p>

"Leases exclude tax, title, acquisition fee. 10k miles per year. \*All qualified rebates to dealer. \*\*Must take delivery same day from dealer stock. PURCHASE OFFER – Price includes Valued Owner or Competitive Owner Coupon, Military Rebate, College Grad Cash, Flex Coupon (1) Prime Cash Discount available to all customers. (2) Retail bonus cash available on select Hyundai models purchased from dealer stock and financed through HMLT by 10/31/2016. Customers who participate in a Special Lease or Low APR program through Hyundai Motor Finance (HMF) do not qualify for Retail Bonus Cash. \*\*\* With approved credit only. FINANCE: Available to qualified applicants, not all will qualify. See dealer for complete details. 1.9% APR for 60 months is 60 monthly payments of \$17.48 for every \$1,000 borrowed. All offers expire 10/31/2016."



**Prime Hyundai South**  
1022 Hingham St. Rockland MA 02370  
**PrimeHyundaiSouth.com**



## 화랑도(花郎徒)와 성(性) 그리고 태권도(跆拳道) 178 화랑세기花郎世紀, 6세 풍월주風月主 세종世宗(7)

박선우 (박선우태권도장 관장)

때는 561년 이른 여름, 신라의 왕성인 월성에서 늘 진흥왕을 모시며 살던 왕의 이부동복 동생인 세종전군이 나이가 들어 배필을 구할 때가 되었다. 어머니인 지소태후가 많은 귀족의 남자들을 입궁시켜 세종전군 옆에서 그를 받들게 하였다. 그 많은 남자들 가운데 당대의 가장 미인이었다는 미실도 있었다. 미실은 입궁한지 며칠이 지나지 않아 세종의 마음을 사로잡았으며 곧 그들은 상통하였다. 미실은 입궁하기 전에 연인 사다함이 있었지만 그에 아랑곳없이 세종과의 관계는 더욱 깊어졌다. 세종 역시 다른 많은 남자들은 관심 밖이었고 미실에게만 온정을 쏟았다. 그들의 아름다운 사랑을 지켜본 지소태후는 미실이 박영실의 외손녀라고 입궁시키기를 꺼려했음을 후회하며 크게 기뻐하였다. 미실은 후일 남편인 세종전군 뿐만 아니라 3대 왕(할아버지 24대 진흥왕, 아들 25대 진지왕, 손자 26대 진평왕)들에게 색공을 하면서 막강한 권력을 휘어잡았다.

한편 지소태후는 자신의 딸 숙명공주(삼국사기에는 등장하지 않는다)를 진흥왕의 정비로 삼을 계책을 꾸미고 있었다. 당시 진흥왕은 정비인 사도왕후가 있었다. 사도는 박영실과

옥진공주 사이에서 태어났다. 묘도와는 자매지간이며 미실은 묘도의 딸이다. 그러니까 사도왕후는 미실의 이모이다.

숙명공주는 지소와 이사부 사이에서 태어났다. 즉 세종전군과는 동부동복의 오누이이며 진흥왕과는 이부동복의 오누이이다. 지소는 자신의 아들과 딸인 이부동복의 자매를 부부로 결합하려고 했다(이런 식의 혼인으로 신국 신라의 성골은 유지되었다, 성골의 씨가 말라진골인 김춘추가 태종무열왕으로 등극하기까지는...). 물론 자신의 통統인 진골정통으로 인맥脈을 이으려고 했던 것이다. 반면에 사도는 대원신통으로 신라 왕족에게 인맥脈을 이어온 또 하나의 인통統이었다. 지소는 사도를 왕후에서 폐하고 숙명공주로 하여금 왕후로 책봉하려고 했다. 이 계책을 미리 알게된 미실이 이모인 사도왕후에게 고하였다. 왕후는 진흥왕에게 눈물로 호소하게 되었고 왕은 사랑하는 왕후 사도를 폐하는데 동의하지 않고 더욱 더 사랑하였다. 미실은 지소태후의 계책을 사도왕후에게 누설한 죄로 지소의 노여움을 사 그만 출궁을 당했다. 전군의 정처가 될 기회를 잡지 못해 날려버리고 출궁을 당한 미실은 다시 사다함에게로 돌아왔다. 561년 여름의 작열했던 태양의 열기도 미실과 세종의 뜨거운 사랑이 종식되면서 서서히 식어가고 있

었다. 사다함과 재회도 잠시, 사다함은 대가야의 반란군 진압에 자청하여 출전하게 되었다. 그때가 561년 9월이었다. 위의 내용이 화랑세기 6세 풍월주 세종조에 다음과 같이 기록되어 있다(아래 인용된 화랑세기에는 년도가 나오지 않지만 삼국사기와 교차 검증하면 정확한 계절을 추산할 수 있다).

[태후가 크게 기뻐 말하기를 “사랑하는 지아비의 가르침이 없었다면, 나는 잘못할 뻔 했습니다” 했다. 이에 미실로 하여금 궁에 들어오게 했다. 섬긴 지 며칠이 지나지 않아 공과 더불어 상통을 했고, 정의情意가 얽혀 깊어졌다. 그때 태후는 숙명공주를 사랑하여 장차 통統을 이으려 사도왕후를 폐하고자 했다. 사도왕후는 곧 미실의 숙모였다. 이에 그계책을 황후에게 누설했다. 황후는 이에 울면서 제帝에게 원통함을 호소했다. 제帝는 본래 황후를 사랑했기 때문에 태후의 험뜬음을 듣지 않고 황후를 더욱 사랑했다. 태후가 노하여...을 하려함이 있었다. 미실이 걱정하여 태후에게 나아가 간했다. 태후는 이에 미실을 불러들인 것을 후회했다. 이에 미실을 불러 꾸짖어 말하기를 “너로 하여 전군을 받들게 한 것은 단지 옷을 드리고 음식을 받드는 것이다. 그런데 감히 사사로이 색사를 보여 전군을...어지럽혔으니,

죄를 용서할 수 없다” 했다. 이에 출궁을 명했다.]

반면에 진흥왕은 어릴때 부터 궁에서 같이 자라면서 보아온 이부동복의 오누이, 어머니처럼 기氣가 세고 고집많은 숙명공주를 좋아하지 않았다. 하지만 진흥왕은 실권을 잡고 있던 지소와 태종(이사부)의 위세에 숙명을 왕후로 맞아드렸다. 그들 사이에서 정숙태자가 태어났다. 하지만 정숙은 왕위를 물려받지 못했으며, 나중에 어머니 숙명이 이화랑과 사랑에 빠져 스스로 출궁하여 궁 밖에서 살게 되면서 이화랑의 아들이라는 의심마저 받게 되고 만다. 한편 진흥왕과 정비 사도왕후 사이에서 태어난 장남이 동륜태자이다. 하지만 동륜은 ‘개 사건’으로 ‘개 죽음’을 당하였기에 왕위에 오르지 못했다. 그는 태자 시절 아버지 진흥왕의 후궁인 보명공주의 궁을 월담하다가 개에게 물려서 죽었다. 그래서 왕위는 둘째 아들인 금륜(진지왕)에게로 이어졌다. 다시 동륜의 아들 김백정(진평왕)에게로 이어졌다.

참고문헌: 삼국사기, 삼국유사, 삼국사절요, 화랑세기 - 신라인 그들의 이야기(김대문 저, 이종욱 역주해, 소나무), 화랑세기 - 또 하나의 신라(김태식, 김영사), 신라속의 사랑 사랑속의 신라(김덕원과 신라사학회, 경인문화사)



# 건강검진

한 차원 높은 고국방문 의료서비스

## 이제 휴람을 통해 이용해보세요!

상담 및 문의 보스톤코리아 617-955-9112



양지병원

보건복지부 의료기관 인증 병원  
보건복지부 국가 건강검진 기관 평가 S등급 병원(최고 등급)

### H+ 양지병원

새병원 완공과 함께 선진종합병원으로 도약한 H+ 양지병원은 350 병상 확충과 최첨단 의료장비 구비, 우수전문의 보강으로 수준 높은 의료를 제공하고 있습니다.

입원 종합검진	VIP 입원 종합검진												
<p>60만원 → 85만원 남: 65만원 / 여: 75만원</p> <table border="1" style="width: 100%; border-collapse: collapse;"> <tr> <th style="background-color: #f96;">입원 종합검진 기본항목</th> <th style="background-color: #f96;">남성 포함</th> <th style="background-color: #f96;">여성 포함</th> </tr> <tr> <td>1. 내과적 검사(상해 제외, 비인도, 사지, 흉부) 2. 흉부 X선(흉곽정맥 검사) 3. 영역 검사(동맥경화 검사) 4. 심전도 검사(간담, 내장담, 해당담, 간소담, 전립선담) 5. 혈액기능 검사(총부 지방, 당뇨, 노년성 케톤혈) 6. 오줌 검사 10종 7. 폐기능 검사 8. 부인과 검사(자궁 경부암, 유방촬영술) 9. 소변기 검사(위 수면 내시경) 10. 복부 초음파 검사(간담, 황담, 담낭, 담관) 11. 분신 및 전문의 상담</td> <td>1. 흉부 X선 CT 2. 전립선 초음파 3. 골밀도 검사 4. 내장파 검사 5. 대장내시경수술</td> <td>1. 유방 초음파 2. 유방내시경 초음파 3. 유방 초음파 4. 골밀도 검사 5. 대장내시경수술</td> </tr> </table>	입원 종합검진 기본항목	남성 포함	여성 포함	1. 내과적 검사(상해 제외, 비인도, 사지, 흉부) 2. 흉부 X선(흉곽정맥 검사) 3. 영역 검사(동맥경화 검사) 4. 심전도 검사(간담, 내장담, 해당담, 간소담, 전립선담) 5. 혈액기능 검사(총부 지방, 당뇨, 노년성 케톤혈) 6. 오줌 검사 10종 7. 폐기능 검사 8. 부인과 검사(자궁 경부암, 유방촬영술) 9. 소변기 검사(위 수면 내시경) 10. 복부 초음파 검사(간담, 황담, 담낭, 담관) 11. 분신 및 전문의 상담	1. 흉부 X선 CT 2. 전립선 초음파 3. 골밀도 검사 4. 내장파 검사 5. 대장내시경수술	1. 유방 초음파 2. 유방내시경 초음파 3. 유방 초음파 4. 골밀도 검사 5. 대장내시경수술	<p>230만원 → 240만원 남: 215만원 / 여: 225만원</p> <table border="1" style="width: 100%; border-collapse: collapse;"> <tr> <th style="background-color: #f96;">VIP 종합검진 기본항목</th> <th style="background-color: #f96;">남성 포함</th> <th style="background-color: #f96;">여성 포함</th> </tr> <tr> <td>1. 내과적 검사(상해 제외, 비인도, 사지, 흉부) 2. 흉부 X선(흉곽정맥 검사) 3. 영역 검사(동맥경화 검사) 4. 심전도 검사(간담, 내장담, 해당담, 간소담, 전립선담) 5. 혈액기능 검사(총부 지방, 당뇨, 노년성 케톤혈) 6. 오줌 검사 10종 7. 폐기능 검사 8. 부인과 검사(자궁 경부암, 유방촬영술) 9. 소변기 검사(위 수면 내시경) 10. 복부 초음파 검사(간담, 황담, 담낭, 담관) 11. 분신 및 전문의 상담</td> <td>1. 유방 초음파 2. 유방내시경 초음파 3. 유방 초음파 4. 골밀도 검사 5. 대장내시경수술</td> <td>1. 유방 초음파 2. 유방내시경 초음파 3. 유방 초음파 4. 골밀도 검사 5. 대장내시경수술</td> </tr> </table>	VIP 종합검진 기본항목	남성 포함	여성 포함	1. 내과적 검사(상해 제외, 비인도, 사지, 흉부) 2. 흉부 X선(흉곽정맥 검사) 3. 영역 검사(동맥경화 검사) 4. 심전도 검사(간담, 내장담, 해당담, 간소담, 전립선담) 5. 혈액기능 검사(총부 지방, 당뇨, 노년성 케톤혈) 6. 오줌 검사 10종 7. 폐기능 검사 8. 부인과 검사(자궁 경부암, 유방촬영술) 9. 소변기 검사(위 수면 내시경) 10. 복부 초음파 검사(간담, 황담, 담낭, 담관) 11. 분신 및 전문의 상담	1. 유방 초음파 2. 유방내시경 초음파 3. 유방 초음파 4. 골밀도 검사 5. 대장내시경수술	1. 유방 초음파 2. 유방내시경 초음파 3. 유방 초음파 4. 골밀도 검사 5. 대장내시경수술
입원 종합검진 기본항목	남성 포함	여성 포함											
1. 내과적 검사(상해 제외, 비인도, 사지, 흉부) 2. 흉부 X선(흉곽정맥 검사) 3. 영역 검사(동맥경화 검사) 4. 심전도 검사(간담, 내장담, 해당담, 간소담, 전립선담) 5. 혈액기능 검사(총부 지방, 당뇨, 노년성 케톤혈) 6. 오줌 검사 10종 7. 폐기능 검사 8. 부인과 검사(자궁 경부암, 유방촬영술) 9. 소변기 검사(위 수면 내시경) 10. 복부 초음파 검사(간담, 황담, 담낭, 담관) 11. 분신 및 전문의 상담	1. 흉부 X선 CT 2. 전립선 초음파 3. 골밀도 검사 4. 내장파 검사 5. 대장내시경수술	1. 유방 초음파 2. 유방내시경 초음파 3. 유방 초음파 4. 골밀도 검사 5. 대장내시경수술											
VIP 종합검진 기본항목	남성 포함	여성 포함											
1. 내과적 검사(상해 제외, 비인도, 사지, 흉부) 2. 흉부 X선(흉곽정맥 검사) 3. 영역 검사(동맥경화 검사) 4. 심전도 검사(간담, 내장담, 해당담, 간소담, 전립선담) 5. 혈액기능 검사(총부 지방, 당뇨, 노년성 케톤혈) 6. 오줌 검사 10종 7. 폐기능 검사 8. 부인과 검사(자궁 경부암, 유방촬영술) 9. 소변기 검사(위 수면 내시경) 10. 복부 초음파 검사(간담, 황담, 담낭, 담관) 11. 분신 및 전문의 상담	1. 유방 초음파 2. 유방내시경 초음파 3. 유방 초음파 4. 골밀도 검사 5. 대장내시경수술	1. 유방 초음파 2. 유방내시경 초음파 3. 유방 초음파 4. 골밀도 검사 5. 대장내시경수술											
<p>55만원 → 65만원 남: 50만원 / 여: 60만원</p> <table border="1" style="width: 100%; border-collapse: collapse;"> <tr> <th style="background-color: #f96;">당일 종합검진 기본항목</th> <th style="background-color: #f96;">남성 포함</th> <th style="background-color: #f96;">여성 포함</th> </tr> <tr> <td>1. 내과적 검사(상해 제외, 비인도, 사지, 흉부) 2. 흉부 X선(흉곽정맥 검사) 3. 영역 검사(동맥경화 검사) 4. 심전도 검사(간담, 내장담, 해당담, 간소담, 전립선담) 5. 혈액기능 검사(총부 지방, 당뇨, 노년성 케톤혈) 6. 오줌 검사 10종 7. 폐기능 검사 8. 부인과 검사(자궁 경부암, 유방촬영술) 9. 소변기 검사(위 수면 내시경) 10. 복부 초음파 검사(간담, 황담, 담낭, 담관) 11. 분신 및 전문의 상담</td> <td>1. 흉부 X선 CT 2. 전립선 초음파 3. 골밀도 검사</td> <td>1. 유방 초음파 2. 유방내시경 초음파 3. 유방 초음파 4. 골밀도 검사</td> </tr> </table>	당일 종합검진 기본항목	남성 포함	여성 포함	1. 내과적 검사(상해 제외, 비인도, 사지, 흉부) 2. 흉부 X선(흉곽정맥 검사) 3. 영역 검사(동맥경화 검사) 4. 심전도 검사(간담, 내장담, 해당담, 간소담, 전립선담) 5. 혈액기능 검사(총부 지방, 당뇨, 노년성 케톤혈) 6. 오줌 검사 10종 7. 폐기능 검사 8. 부인과 검사(자궁 경부암, 유방촬영술) 9. 소변기 검사(위 수면 내시경) 10. 복부 초음파 검사(간담, 황담, 담낭, 담관) 11. 분신 및 전문의 상담	1. 흉부 X선 CT 2. 전립선 초음파 3. 골밀도 검사	1. 유방 초음파 2. 유방내시경 초음파 3. 유방 초음파 4. 골밀도 검사	<p>350만원 / 여: 370만원</p> <p>★ 검사시간 및 혜택</p> <ul style="list-style-type: none"> <li>• 당일 종합검진: 8:30am~12:30pm (예약)</li> <li>• 당일 종합검진: 3pm~입원2일째 1pm(1박 2일) 1인실/2인실/3인실, 4인실</li> <li>• VIP 종합검진: 2pm~입원2일째 1pm(1박 2일) 1인실/2인실/3인실, 4인실 / 김일도입</li> <li>• VVIP 종합검진: 2pm~입원2일째 1pm(2박 3일) 1인실/2인실/3인실, 4인실 / 김일도입</li> </ul> <p>① 입원비용: 1인실: 1인실용 도차시간 이후 50,000원/박 기준 ② 입원비용의 50%: 2인실/3인실/4인실 기준 ③ 의료, 의료비 부담 불가</p>						
당일 종합검진 기본항목	남성 포함	여성 포함											
1. 내과적 검사(상해 제외, 비인도, 사지, 흉부) 2. 흉부 X선(흉곽정맥 검사) 3. 영역 검사(동맥경화 검사) 4. 심전도 검사(간담, 내장담, 해당담, 간소담, 전립선담) 5. 혈액기능 검사(총부 지방, 당뇨, 노년성 케톤혈) 6. 오줌 검사 10종 7. 폐기능 검사 8. 부인과 검사(자궁 경부암, 유방촬영술) 9. 소변기 검사(위 수면 내시경) 10. 복부 초음파 검사(간담, 황담, 담낭, 담관) 11. 분신 및 전문의 상담	1. 흉부 X선 CT 2. 전립선 초음파 3. 골밀도 검사	1. 유방 초음파 2. 유방내시경 초음파 3. 유방 초음파 4. 골밀도 검사											

# 보스톤에서 한국전화번호를 사용하자!

엄마!  
617 미국번호 아닌  
013 한국번호로  
전화해 ♥♥♥

분당: 5¢ (60원)  
월 사용요금:  
\$1.50 (1500원)



쉽고 편리한 국제전화!  
013LTE



01. 013LTE 가입 방법

013LTE 가입을 위한 앱 다운로드

013LTE 앱을 다운로드 후 회원가입을 완료하세요.

013LTE 앱을 다운로드 후 회원가입을 완료하세요.

02. 013LTE 가입

1. 해외에서 한국으로 발걸 때 013(011)로
2. 한국에서 해외로 걸 때 013(011)로 걸 수 있는 서비스입니다.
3. 013(011)로 걸 때 013(011)로 걸 수 있습니다.
4. 해외에서 걸 때 013(011)로 걸 수 있습니다. (해외에서 PSTN을 통한 발걸 때 013(011)로 걸 수 있습니다.)
5. 한국 입국 시 013(011) / 013(011)로 걸 수 있습니다.

013LTE 사용요금: 1,500원 (1\$)

03. 013LTE / 보이스톡 가격표

TALK 보이스톡은 가족 친구가 많이 될수록 더 저렴하게 사용할 수 있습니다.

일정하다 스타터팩은 1년 무료 제공!

013에서 보이스톡 사용하기 지속해서 업데이트 예정입니다.

013 Lte 가입은 친구와 안전하게 할 수 있습니다.

013 Lte 가입은 친구와 안전하게 할 수 있습니다.

013 Lte 가입은 친구와 안전하게 할 수 있습니다.

가입 문의:

# 617.955.9112

161 Harvard Ave. #13, Allston, MA 02134



오늘, 다시 읽는 미국사 보스톤코리아 칼럼리스트 소피아 us.herstory@gmail.com

## 처음처럼

“Let me assert my firm belief that the only thing we have to fear is fear itself - nameless, unreasoning, unjustified terror which paralyzes needed efforts to convert retreat into advance.”  
- Franklin Roosevelt, 1933

“우리가 두려워 해야하는 것은 오로지 두려움 그 자체일 뿐”이라는 미국의 32대 대통령 프랭클린 루즈벨트의 취임 연설의 한 구절은 아직까지도 많은 이들에게 사랑 받고 있다. 개인적으로는 마음만 고쳐 먹으면 해결하지 못하는 일이 없다는 식의 주장은 위험할 수 있다고 생각한다. 당면한 문제의 실체를 대면하지 못하게 하는 심리적 슈가 코팅을 허용하기 때문이다. 하지만 루즈벨트가 설파한 두려워하지 말자는 주장은 “걱정마, 다 잘 될거야”라는 식의 실제 없는 위로가 아니었다. “현재의 어려움을 전환하고 앞으로 전진하기 위해 필요한 노력”에 함께 매진하자는 설득이었다. 그리고 그는 미국인들을 설득시키는 데 성공했다. 돌아보면 대공황이라는 초유의 위기 속에 당선된 루즈벨트가 추진했던 뉴딜에는 공(功)뿐만 아니라 과(過)가 함께 공존했었다. 게다가 미국 경제가 다시 활황 국면으로 접어들게 된 데에는 루즈벨트의 뉴딜 프로그램보다도 2차 세계 대전의 역할이 더 컸다. 그럼에도 불구하고 루즈벨트의 취임 연설이 전달한 메시지가 미국인들의 자국 경제의 미래에 대한 의지와 자신감을 다시 불어 넣었다는 점만큼은 이론이 없다.

사실 루즈벨트가 취임했던 1933년 당시의 현실은 여러모로 어두웠다. 미국 전체의 실업률이 농촌을 제외해도 25%에서 33%까지

치솟아 있었고, 은행 네 개 중 하나는 문을 닫았고, 수많은 비즈니스가 도산했다. 교회나 자선단체가 운영하는 수프 키친마다 수천 명의 사람들이 줄을 섰고, 포어클로저(담보 압류)의 위기 앞에 중산층의 자존감도 바닥을 치고 있었다.

어디서부터 잘못된 것일까. 세계 제 1차 대전 ‘덕분에’ 세계에서 가장 부강해진 미국이었지만, 활황의 시간은 길지 않았다. 사실 1918년 11월의 1차대전 종전과 대공황의 신호탄이 되는 1929년 10월의 주식시장 붕괴까지의 10여 년간 미국 경제는 외적으로는 호황이었으나 경제의 건전성 차원에서 보자면 청산해야 할 폐단들이 켜켜이 쌓여가던 ‘적폐기’였기에 호황의 고점에서 곤두박질 치기 시작한 경기는 나락으로 떨어지기 시작했던 것이다. 사실 농촌 지역에서의 불황은 이미 1922년경에 시작되었다. 1차 대전 시기 미국의 농촌들은 유럽으로 수출하는 식량 덕에 많은 이윤을 얻었는데 유럽의 수요에 부응하기 위해 농업 생산량을 25%가량 늘렸다. 문제는 종전 후 유럽의 농촌이 복구되기 시작하면서 줄어드는 수요에 맞추어 미국의 농업 생산량이 줄어들지 않았다는 것. 그로 인해 발생한 잉여 농산물은 결국 농산물 가격 하락으로 이어졌고, 농촌은 열심히 일할 수록 가난해질 수밖에 없는 구조가 형성되었다.

그런데 1920년대의 정부는 농촌의 불황 문제를 해결하기 위해 발벗고 나서...지 않았다. 1920년 당선된 워렌 하딩, 1923년 그의 사후 대통령직을 이어받고 24년 선거에서 당선된 칼빈 쿨리지, 그리고 1928년 선거에서 당선된 허버트 후버에 이르기까지 1920년대의 공화당 집권기의 경제 정책은 정부가 시장에 개입하지 않는 자유방임 (Laissez Faire) 기조에 부자 및 재벌 기업 감세를 통해 투자를 촉진하려는 낙수효과 (Trickle Down)이론에 기대 친-대기업 경제 정책, 그리고 역시 기업의 이익을 보호하기 위한 고관세, 반노조 정책등에 기대고 있었다. 주식시장의 투기 현상이 비정상적으로 과열되어 있었다. 일반 국민들이 오늘 쓰고 내일 갚는 신용 구매의 한계에 직면했을 때, 혹은 주식가격의 거품을 인지하기 시작 했을 때는 이미 늦었다. 모든 것이 잘못되어 있었기때문에.

루즈벨트가 뉴딜을 성공시켰던 핵심은 첫 100일에 있었다고 해도 과언이 아니다. 산적한 수많은 과제들을 해결하기 위해 3-R (Relief, Recovery, Reform, 즉 단기적인 구호, 경제 회복, 그리고 개혁)이라는 프레임 만들고 활발히 “일을 하기 시작” 했다. 뉴딜의 핵심적인 그림은 사실 이 기간에 그려졌다. 일자리를 만들고 은행을 개혁하고, 경기를 회복하기 위한 여러 입법이 이루어졌다.

루즈벨트 대통령은 소통하는 대통령이였다. 기회가 닿을 때마다 라디오를 통해 뉴딜 정책의 의의와 방향을 국민들에게 직접 설명하는 일명 노변화담 (Fireside Chat)의 행보를 보였다. 그 소통의 노력 덕에 뉴딜은 국민들의 공감을 얻을 수 있었을 것이다.

한편으로 루즈벨트의 뉴딜은 애초에 경제의 사다리의 가장 바닥에서 “잊혀진 사람들을 위한 뉴딜”을 표방하면서 시작했었다. 하기에 보수로부터는 뉴딜의 사회주의적 함축이, 그리고 진보로부터는 불충분해보이는 개혁성이 비판을 받기도 했지만, 또한 때로는 비효율성이 지적되기도 했지만, 그래도 저소득 도시 빈민층 (특히 흑인)들과 노동자 계급들의 관점과 이익이 경제 정책에 반영되기 시작했다.

더불어민주당 정권이 들어선 지 꼭 삼일. 사람들이 신기해하고 행복해한다. 정부가 일을 한다고. 루즈벨트의 첫 100일이 떠오른다. 나는 이 정부가 당연한 일을 하는 댕가로 사람들에게 칭찬받기를 간절히 소망한다. 개중에는 비판 받을 일도, 시행중에 전술을 수정해야 할 일도 많을 것이다. 하지만 소통의 끈을 놓지 않는다면, 그리고 정부가 제 기능을 하지 않는 동안 잊혀졌던 사람들을 위한 일들을 한다면 그래도 국민들에게 기쁨 주고 사랑받는 정권으로 남을 것임을 믿는다. 처음처럼.

HANKOOK AUTOBODY INC.

978.664.2321

한국말 문의 전화 가능!!



- \* 무료 견적서
- \* Auto body 사고 수리 및 페인트
- \* Insurance 수리 및 Deductible 세이브
- \* 프레임 스트레이너 머신 및 페인부스 완비







영업 시간

M-F: 8:00~5:00  
SAT: 8:00~12:00

- 경력 -

- \* 현대 자동차 서비스 공채 사원(대방동 남부 사업소 판금 도장부 근무)
- \* Herb chamber 브레인트리 콜리즌 센터 근무(M-benz, Bmw, Mini, Lexus, Ford)
- \* Bernadi Boston body shop 근무 (Honda, Acura, Audi, Toyota)
- \* Tansky Toyota 근무 (모든 Toyota 차량)
- \* Calvin's auto body 운영
- 26년 Auto body work!!

# 보스턴과 서버브 지역에서 ESL과 스킬 빌딩 프로그램

888.848.8260  
INTERNATIONAL@CSINOW.COM

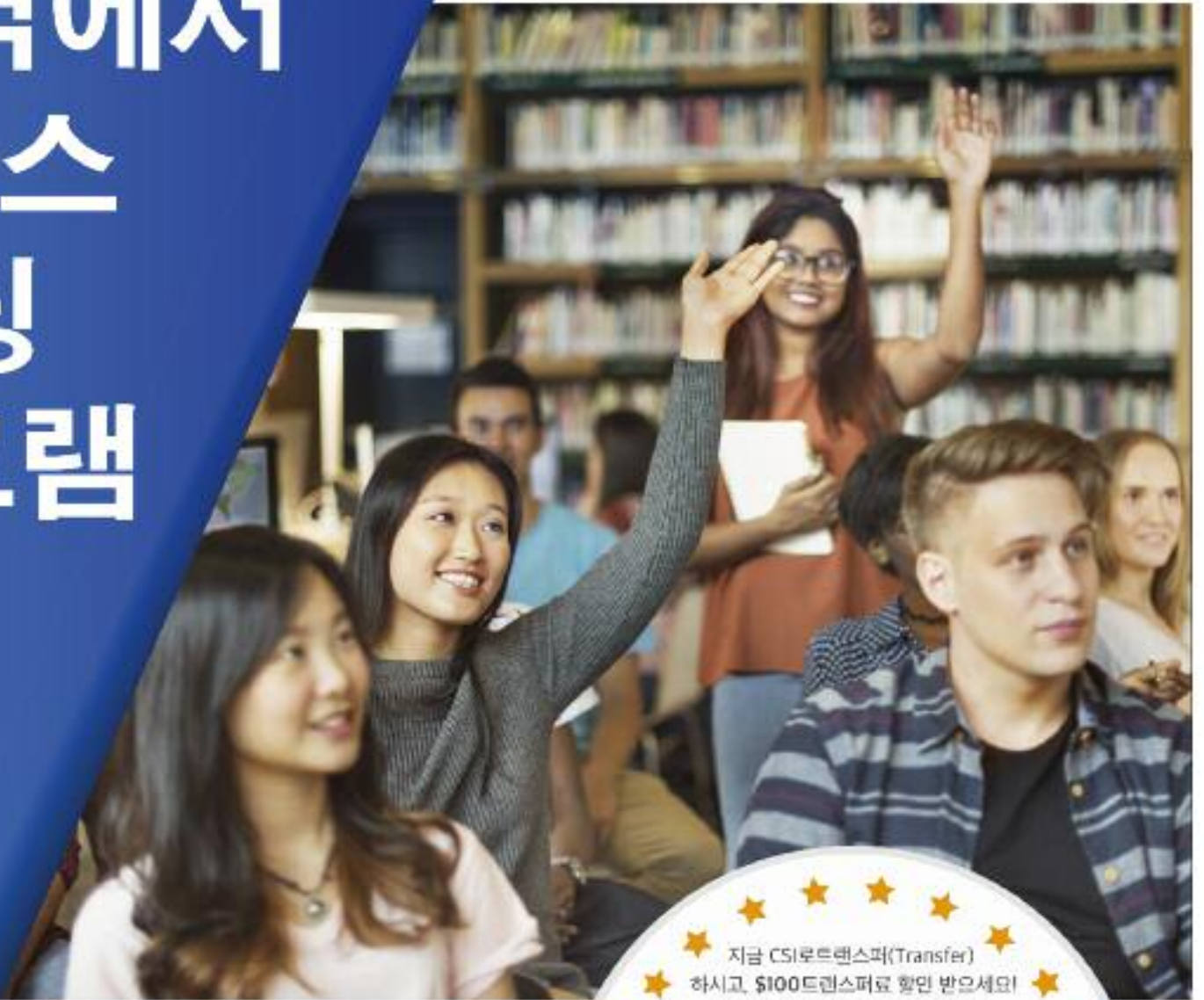

CSI 는 모든 타입의 인터내셔널 학생 등록을 환영합니다

- 미국의 대학 또는 다른 언어 학교에서 트랜스퍼 가능
- 다른 주에서 일리노이 주 학교로 바꿀 수 있습니다
- 가족이나 친구들이 한국에서 직접 신청 가능

지금 CSI로트랜스퍼(Transfer) 하시고 \$100트랜스퍼료 할인 받으세요!

**PROMO CODE**  
**NPBK3**

Use Promo Code to Apply Online CSINOW.EDU  
CSINOW.EDU에서신청하실때 프로모션 코드 NPBK3를사용하십시오.

**\$100 OFF\***  
Transfer Fee

\*Promotional offer valid only for students who enroll and start classes for spring 2017 intake.

<p>English as Second Language (ESL) 33 주/ 강의 + 랩 초급 ESL 중급 ESL 고급 ESL</p> <p><b>\$3,900</b>   Per* Year</p> <p><small>*학비에는 교과서와 다른 비용이 포함되어 있지 않습니다.</small></p>	<p>아카데미 Academic ESL 33 주/ 강의 + 랩 글쓰기 문학 대화</p> <p><b>\$4,200</b>   Per* Year</p> <p><small>*학비에는 교과서와 다른 비용이 포함되어 있지 않습니다.</small></p>	<p>스킬 빌딩 Skill Building 44 주/ 강의 + 학외연수 고객 서비스 전문 서비스직 전문 비서직 스몰 비즈니스 관리 세일 &amp; 마케팅 전문</p> <p><b>\$5,100</b>   Per* Year</p> <p><small>*학비에는 교과서와 다른 비용이 포함되어 있지 않습니다.</small></p>
---	---	--



Computer Systems Institute (CSI) is approved by the Division of Private Business and Vocational Schools of the Illinois Board of Higher Education and is licensed by the Commonwealth of Massachusetts Division of Professional Licensure, Office of Private Occupational School Education. CSI is accredited by the Accrediting Council for Independent Colleges and Schools to award certificates. ACICS is recognized by the Council for Higher Education Accreditation. For more on accreditation and why it matters for you, check out the Accreditation page at <http://www.csinow.edu/csi-advantages/accreditation/>. CSI is authorized under federal law to enroll nonimmigrant alien students, student visas are issued to those who qualify. Students enrolled in ESL programs are not eligible for curricular practical training (CPT) or optional practical training (OPT) work authorization. Programs vary by location. For more information about program graduation rates and other important information, visit our website at [www.csinow.edu/about-csi/consumer-information](http://www.csinow.edu/about-csi/consumer-information) - Effective: 02/01/2017 v-MA



**이명덕, Ph.D., Financial Planner**  
 &Registered Investment Adviser (RIA)  
 Copyrighted, 영민엄마와 함께하는 재정계획  
 All rights reserved  
 www.billionsfinance.com  
 248-974-4212

## 영민 엄마와 함께하는 재정계획 (385) 무서운 탈세 혐의

'탈세 혐의로 한인 부부가 체포' 되었습니다. 일식집 식당을 운영하던 주인은 2012년부터 2016년까지 250만 달러 상당의 매출을 세금보고 시 빠뜨렸다고 검찰에서 말했습니다.

식당 주인이 탈세 혐의로 체포되었다는 소식이 전해지면서 한인사회는 긴장하고 있다고 합니다. 한인 식당, 뷔티찌 플라이, 등 세금을 제대로 보고 하면서 영업하는 곳이 많지 않을 것으로 일반적으로 생각하기 때문입니다. 탈세 관련 처벌에 대해 심각하게 생각하지 않던 한인 자영업자들은 앞으로 수사가 확대되는 것이 아닌가? 하는 불안한 마음을 가지고 있다고 합니다.

미국 돈 \$100 지폐에는 벤저민 프랭클린이 있습니다. 프랭클린의 많은 발명품 외에도 인생을 살아가는 데 도움이 되는 말들도 많이 남겼습니다. 그중 하나는 "이 세상에 보장되는 것은 죽음과 세금뿐이다. (In this world nothing can be said to be certain, except Death and Taxes)"라고 말할 정도로 세금의 중요성을

사람의 목숨과 함께 강조한 것입니다.

미국은 '신용사회' 입니다. 본인 각자가 자발적으로 세금보고를 합니다. 미국의 IRS는 일반인이 세금보고 한 것을 일단 제대로 맞게 보고한 것으로 간주합니다. 주위에서 간혹 이러한 말을 듣습니다. "세금보고를 이런 이런 식(제대로 보고 하지 않았음)으로 했는데 아무 문제가 없더라." 라고 말합니다. 이 분이 모르는 사실은 '현재까지 문제가 발견되지 않았을 뿐이지 앞으로도 전혀 문제가 없을 것' 이라는 뜻은 아닙니다.

세금을 제대로 보고하면 영업하기에 어렵다는 말을 들을 수 있습니다. 모든 장사가 옛날 같지 않기 때문입니다. 그래서 비즈니스를 제대로 유지한다는 것이 어렵습니다. 이 모든 일에 한 가지 아쉬운 점이 있습니다. 자영업을 운영하는 많은 한인이 '제대로 하는 투자' 를 알지 못한다는 사실입니다.

2009년 3월부터 정확히 8년이 지난 2017년 3월 8일까지 주식시장은 250% 상

승했습니다. 30만 달러 투자가 100만 달러 이상으로 증가하는 놀라운 수익률입니다. 이러한 투자는 머리가 똑똑(?)할 필요도 없고 소위 주식 도사를 만날 필요도 없습니다. 미국에서 회사 규모(주식 가치)로 가장 큰 500대 기업에 투자하면 이러한 수익률을 받을 수 있는 것입니다.

'지난 8년 동안의 수익률은 매우 높았지만, 앞으로 주식시장이 어떻게 변할지 모른다.' 고 생각할 수 있습니다. 맞는 생각입니다. 미래의 주식시장은 아무도 모르기 때문입니다. 그러나 과거를 돌이켜 볼 때 지난 30년 주식시장의 수익률 11%였습니다. 지난 90년 동안의 주식시장도 연평균 10% 그리고 채권시장은 5.5%였습니다. 수익률 10%란 내 돈이 7.2년마다 두 배로 불어납니다. 50만 달러 투자는 22년 후 400만 달러로 증가하는 높은 수익률입니다. 세금을 제대로 납부하고 적은 돈이지만 제대로 투자하면 그만큼 이익을 기대할 수 있습니다.

세금을 제대로 보고하지 않으면 투자할 수도 없습니다. 부자 동네에서 살 수

도 없습니다. 문서상 여유 자금이 있을 수 없기 때문입니다. 현금을 많이 가지고 있다고 해도 현금으로 2, 30년간의 오랜 은퇴 생활하기에는 어려움이 많이 있습니다. 돈의 값어치는 물가상승으로 계속 떨어지기 때문입니다. 많은 현금을 보관한다는 자체도 사실 쉬운 일은 아닙니다. 세금과 투자에 대한 강의를 오랫동안 하고 있지만 모든 분께 전달 되기에는 부족한 것 같습니다.

탈세와 횡령 등으로 식당 주인은 최고형 345년을 받을 수 있고 벌금도 32만 달러를 내야 한다고 오클랜드 신문(Sushi restaurant owners face multiple embezzlement, tax fraud charges, Oakland Press News, 04/21/17)이 기사화했습니다.

꿈을 안고 이민 와서 열심히 일했지만, 순간의 잘못된 판단으로 남은 인생이 어려워질 수 있습니다. 연방정부가 주 정부는 탈세라는 범죄에 대해서는 매우 엄하게 다스린다는 사실을 항상 기억해야 합니다. 참으로 안타까운 일입니다.



## 한인 교포들을 위한 투자 지침서

이명덕 박사의

# 미국에서 부자되기

백만장자(Millionaire)란 우리와 거리가 먼 판세상이라 생각할 수 있습니다. 이렇게 생각할 이유가 전혀 없습니다. 은근과 끈기를 가지고 열심히 땀 흘리며 일을 하는 한국인들은 모두 다 백만장자가 될 수 있습니다.



구입 문의: **617.955.9112**  
 bostonkorean@hotmail.com



**이명원**

한국공인회계사/미국공인회계사  
(미국)MW LEE, CPA P.C. 대표  
(한국)호연회계법인 국제조세본부장  
617-455-8073  
mwlee@kicpa.or.kr 또는 tomwlee1125@gmail.com

**미국시민권자 및 영주권자를 위한  
한국의 종합소득신고 안내(4)**

**- 장부를 기록하지 않으면 세금을 어떻게 계산하나?- 추계(推計)과세**

세금은 기본적으로 이익이 났을 때 내는 것입니다. 이익은 총소득(매출)에서 필요경비(비용)를 차감하여 계산하는데, 이렇게 계산된 이익을 소득세법에서는 '소득금액'이라 합니다. 이러한 소득금액(이익)은 실제 장부에 의하여 계산하는 것이 원칙입니다. 그런데 소규모 사업자의 경우 여러 이유로 장부를 비치·기록하지 못한 경우가 있습니다. 그런 경우 실제 소득금액(이익)을 알 수가 없는데, 이때 소득금액(이익)을 계산하는 방법이 '추계(推計)'에 의한 소득금액 계산 방법입니다.

**1. 복식부기장부/간편장부**

원칙적으로 모든 사업자는 소득금액(이익)을 계산할 수 있도록 증빙서류 등을 비치하고, 그 사업에 관한 모든 거래사실이 객관적으로 파악될 수 있도록 '복식부기'에 의한 장부를 기록·관리해야 합니다.

그런데 소규모 영세사업자에게까지 복식부기 장부를 기록·비치하도록 요구하는 것은 영세사업자에게 여러가지 부담이 될 수 있습니다. 이러한 장부 기록에 대한 영세사업자들의 부담을 덜어주고자, 국세청은 국세청이 제시한 간단한 장부를 유지하면, 이를 장부를 기장·비치하는 것으로 인정해 줍니다. 이를 '간편장부' 제도라 합니다.

'간편장부'란 소규모 영세사업자를 위하여 수입과 비용을 가계부 작성하듯이 쉽고 간편하게 작성할 수 있도록 특별히 고안한 장부입니다. 이러한 간편장부를 작성할 수 있는 사업자는 ①당해연도 신규사업자와 ②직전연도 수입금액의 합계액이 업종별 기준금액에 미달하는 사업자입니다. 업종별 기준금

액은 법에 정해져 있는데, 예를 들면 도·소매업의 경우 3억원, 제조업, 숙박 및 음식점업, 건설업 등의 경우 1억 5천만원, 부동산임대업, 사업서비스업 등의 경우 7천 5백만원 등입니다.

**장부를 유지하지 않으면 불이익**

사업자가 적절한 장부 즉, 복식부기 장부 또는 간편장부를 작성하지 아니하면 의무불이행에 따른 가산세가 부과됩니다. 따라서 복식부기의무자가 복식부기에 의한 장부를 기록하지 아니하거나 간편장부의무자가 간편장부를 작성하지 아니하면 아래와 같이 가산세가 부과됩니다.(단, 신규사업자나 직전연도 수입금액이 4천 8백만원 이하인 소규모사업자는 제외).

**①복식부기의무자의 경우**

무신고가산세와 무기장가산세(산출세액의 20%)중 큰 금액.

이때 무신고가산세는 수입금액의 0.07%와 무신고납부세액의 20%(부정무신고시 40%, 국제거래 수반한 부정무신고시 60%)중 큰 금액을 말합니다.

**②간편장부대상자의 경우**

산출세액의 20%(다만, 직전 과세기간의 수입금액이 4,800만원 미만인 사업자 등은 제외)

또한, 장부를 기장하지 않으면, 결손금이 발생하더라도 이를 인정받지 못합니다.

**장부가 없는 경우 추계(推計)방법 적용**

사업자가 실제 장부를 기록하지 아니하면 소득금액(이익)을 추산하여 계산하는데, 이는 비용(필요경비)을 얼마나 인정해 주느냐의 문제입니다. 추계 방법을 적용할 때의 비용은 수입금액(매출)에 국세청이 정한 일정

비율을 곱하여 계산됩니다. 이 때 그 비율을 '경비율'이라 하며, 이에는 '기준경비율'과 '단순경비율'이 있습니다. 기준경비율과 단순경비율중 어느것을 적용하는지는 업종이나 수입규모에 따라 결정됩니다.

**2. 기준경비율과 단순경비율**

'단순경비율'을 적용할 수 있는 사업자는 ①당해연도 신규사업자 또는 ②직전연도 수입금액이 업종별 기준금액에 미달하는 사업자를 말합니다. 기준금액은 도·소매업의 경우 6천만원(신규사업자 3억), 제조업, 숙박 및 음식점업, 건설업 등의 경우 3천 6백만원(신규사업자 1억5천), 부동산임대업, 사업서비스업 등의 경우 2천 4백만원(신규사업자 7천5백) 등입니다.

위 단순경비율 적용대상자이외의 사업자는 기준경비율 적용사업자입니다.

**기준경비율 적용방법**

'기준경비율'을 적용하여 필요경비(비용)를 계산하는 방법이란, 먼저 경비를 주요경비(매입비용, 인건비, 임차료)와 기타경비로 나누고, 주요경비는 증빙서류에 의해 입증된 것만 인정하고 기타경비는 국세청이 정한 기준경비율을 적용하여 계산하는 방법입니다.

이를 산식으로 보면 아래와 같습니다.

$$\text{소득금액} = \text{수입금액} - \text{주요경비(입증된 것만 인정)} - \text{기타경비(수입금액} \times \text{기준경비율)}$$

이 때 복식부기의무자는 주어진 기준경비율의 2분의 1만 적용합니다. 이는 추계에 의한 방법이 장부를 작성하는 방법보다 유리하지 않도록 하기 위한 조치입니다.

한편, 위 산식에 의한 소득금액이 단순경비율에 의한 소득금액에 일정 비율(간편장부 대상자는 2.6배, 복식부기의무자는 3.2배)을 곱한 금액보다 크면 배율방법에 의한 금액을 소득금액으로 할 수 있습니다.

**단순경비율 적용방법**

'단순경비율'을 적용하여 계산하는 방법이란 모든 경비를 국세청장이 정한 단순경비율로 계산하는 방법입니다. 단순경비율을 적용하여 소득금액을 계산하면 다음과 같습니다.

$$\text{소득금액} = \text{수입금액} - \text{경비(수입금액} \times \text{단순경비율)}$$

다만, 단순경비율적용대상자의 경우 기준경비율을 적용하는 것이 단순경비율을 적용하는 것보다 더 유리하면 기준경비율방법을 선택할 수 있습니다.

**장부 작성이 유리한가? 추계가 유리한가?**

세금측면에서 볼때 장부에 의한 방법이 유리한지, 추계에 의한 방법이 유리한지는 일률적으로 정할 수 없고 각 사업자별로 판단해야 합니다. 왜냐하면, 위에서 보았듯이 세법은 어떤 장부를 유지해야 하는지, 장부가 없는 경우 어떻게 소득금액을 결정하는지 등을 정해 놓고 있기 때문입니다.

따라서 사업자가 복식부기의무자인지, 간편장부의무자인지/ 실제 발생한 비용이 얼마인지/ 국세청에서 인정한 경비율이 어떻게 되는지/ 장부를 작성하지 않았을 경우의 가산세가 얼마인지등을 고려하여 장부를 작성할것인지, 아니면 추계에 의한 것인지를 결정해야 합니다.

**※ 5월은 한국의 종합소득신고의 달입니다!**

**이명원 회계사**  
MW LEE, CPA P.C.

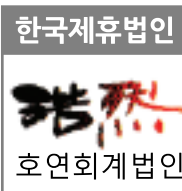

**“한국과 미국의  
세무를 한번에!”**



- 한국과 미국의 개인 세금보고 / FBAR / FATCA 보고
- 한국과 미국의 법인 세금보고
- 양도, 상속, 증여 절세 대책
- 한국 개인 및 법인의 미국 지사 설립 / 관리
- 한국 개인 및 법인의 한국 지사 설립 / 관리
- 한국과 미국의 본사 보고서 작성
- 한국과 미국의 회계기준에 의한 회계감사 보고서 / 검토 보고서 작성



**이명원 회계사**

한국 공인 회계사  
미국 공인 회계사

MW LEE, CPA P.C. 대표  
호연회계법인 국제조세 본부장

(전) 삼일회계법인 근무  
(전) 한국 공인회계사회 세법 강사  
(전) Rucci, Bardaro & Barrett P.C. 근무

**617.455.8073**  
tomwlee1125@gmail.com  
1318 Beacon St. #12(right)  
Brookline, MA 02446

# 앤젤라 엄



**앤젤라 엄 (Angela Suh Um)**  
 보스턴 아카데미 컨설팅 그룹(Boston Academic Consulting Group) 대표

앤젤라 엄은 매사추세츠주 케임브리지에 본사가 있는 보스턴 아카데미 컨설팅 그룹(Boston Academic Consulting Group, Inc.)의 창립자이자 수석 컨설턴트입니다. 앤젤라 엄은 하버드 학부를 졸업하고 하버드 케네디스쿨에서 석사학위를 취득한 후 하버드와 MIT에서 수석 입학사정관(Senior Admissions Officer)을 역임하였습니다. 보스턴 아카데미는 12학년 학생들의 대학 지원과 6학년에서 11학년 학생들의 교육 가이드 및 카운슬링을 전문으로 하는 유수의 교육 컨설팅 회사입니다. 상세 정보 Tel: (617) 497-7700, Email: info@bostonacademic.com 을 통해 문의하시거나 Homepage: www.BostonAcademic.com 을 참조하시기 바랍니다. No portion of this article shall be published, re-produced, or otherwise used in any form without the express written consent of the author.

# 최고 명문 대학 입학 전략

## “2017년 정시지원 합격 현황: 하버드와 스탠퍼드”

“고교수석졸업자들만 신입생 정원의 두 배를 너끈히 채울 수 있습니다.” 하버드의 신입생 정원이 약 1,600명 정도이므로, 파우스트(Drew Gilpin Faust) 하버드 총장의 이 말은 3천 명 이상의 고교수석졸업생들이 매년 하버드를 지원한다는 것을 뜻한다. 사실 매년 수 천 명의 수석졸업생들이 하버드를 지원하는 것이 현실이다. 그런데 이보다 더 놀라운 사실은 이들 수석졸업자들 가운데 80% 이상이 탈락한다는 것인데, 학교 성적이 입학에 결정하는 유일한 조건이 아니기 때문이다. 올해 하버드를 지원한 학생수는 총 39,506명인데, 이중 단 5.2%인 2천 명을 조금 넘는 학생만 합격했다. 높은 학점과 시험 성적을 넘어서 (사실 지원자의 반 이상이 이 수준을 넘는다), 가장 경쟁이 치열한 대학들이 원하는 학생은 뛰어난 업적, 검증된 열정, 매력적인 스토리, 그리고 독특한 개성을 가진 사람들이다.

학교의 수석졸업생이자 학생회장이며, 운동팀의 주장이라는 자녀의 업적에 대해 굉장한 자신감을 갖고 있는 부모들을 필자는 많이 만나 보았다. 그런데 대학 입학 경쟁이라는 측면을 고려할 때, 여러분들은 좀 더 큰 그림에서 상황을 바라 보아야 한다. 즉 미국에만 37,000 개가 넘는 고등학교가 있다는 사실이

다. 이 중 공립학교의 수는 27,000개 이상이며, 약 10,000개는 사립학교이다. 따라서 미국에서만 37,000명의 수석졸업생이 존재하며, 최소한 3만 명의 학교신문 편집장과 학생회장이 있다. 또한 아마도 25,000명 이상의 농구 MVP, 25,000명 이상의 학교 오케스트라 악장, 25,000명 이상의 수학경연팀 주장들이 존재한다는 것을 의미한다. 전국의 37,000개 이상의 고등학교에 퍼져 있는 이들 최고 수준의 학생들이 미국 최고 명문 대학에 들어가기 위해서로 경쟁하게 될 것이다. 더구나 이 수치는 해외에 퍼져있는 국제학교들은 계산에 넣지도 않은 것이다. 바로 이것이 냉엄한 현실이다.

올해 또 다시 그 이전 해보다 경쟁이 더 치열해지는 경향이 현실화되었다. 미국의 상위 25개 대학의 경우, 올해에도 지원자 수가 증가하였으며, 합격률도 역대 최저로 낮아졌다. 3년 연속으로 스탠퍼드가 하버드, 예일, 컬럼비아를 물리치고 입학이 가장 어려운 대학이 되었다. 스탠퍼드는 올해 44,073명의 지원자 중에서 2,050명을 선발하였다. 이 지원자 수는 역대 최대였으며, 하버드 지원자 수보다 무려 4,567명이나 더 많았다. 합격률 4.65%는 스탠퍼드 역사상 가장 낮은 것이다. 캘리포니아의

매우 전략적이고 매력적인 위치에 자리잡은 스탠퍼드는 지속적으로 많은 지원자들을 끌어 모으고 있는데, 특히 태평양 너머 아시아 지역에서 많은 인기를 끌고 있다. “최고의 날씨 속에 최고의 대학”으로 인기가 높은 스탠퍼드는 아이비리그 대학들이 모두 미국 동부 지역에 위치한 데 반해 미국 서부해안지역에 있다는 점에서 차별화된다.

뛰어난 국제학생들의 증가 추세가 미국 명문 대학의 지속적인 지원자 수 증가의 주요 원인이다. 과거에는 중국이나 인도 같은 나라에서 가장 뛰어난 학생들이 박사학위를 받기 위해 미국으로 왔다. 그러나 이제는 추세가 바뀌어 이들 나라 출신의 고등학생들이 미국내 명문 대학 학부과정에 지원하여 그 자리를 차지하는 경우들이 증가하고 있다. 지난 10여년 동안 한국계 고등학생들이 명문 대학의 국제 학생 쿼터의 상당수를 차지했지만, 이제는 이런 나라 학생들이 한국계 학생들을 능가하여 경쟁에서 이기기 시작했다.

관심을 갖고 바라보아야 할 추세는 미국 대학에 지원하는 뛰어난 국제 유학생들 수가 계속하여 증가하고 있다는 사실이다. 과거에는 중국이나 인도 같은 나라에서 가장 뛰어난 학생들이 박사학위를 받기 위해 미국으로 왔다.

그러나 지금은 이런 나라들 출신의 학생들이 미국의 최고 명문대학 학부과정에 합격하는 비율이 점차로 높아지고 있다. 과거에는 명문대의 외국유학생들 중 한국 학생들이 차지하는 비중이 컸지만, 지금은 이들 나라의 학생들이 한국계 고등학생들보다 더 뛰어나고, 경쟁에서 앞서 나가기 시작했다.

국제학생들 사이의 경쟁 수준이 높아지면서 대입 지원자 전체에도 파급효과를 내고 있다. 필자는 앞으로도 국제학생들의 지원자 수가 급격하게 증가할 것으로 예상하며, 심지어 이들 국제학생들 중에서 많은 지원자들이 “슈퍼스타” 급 수준을 지님으로써 전체 지원자의 기준과 경쟁력 수준을 지속적으로 높게 될 것으로 본다. 중국과 인도가 단연 앞서 가고 있지만, 싱가포르, 태국, 이스라엘 등과 같은 작은 나라들도 똑똑한 인재들을 보내고 있고, 미국의 명문대학들은 이들을 앞다투어 잡으려 하고 있다. 이와 같은 급격한 변화 속에서 한국 학생들은 전례 없는 현실을 직시하고, 어떻게 하면 독특하면서도 관심을 끌만한 지원자로 자신을 드러낼 수 있을지를 고민해야 한다. 그래야만이 국제적 차원에서 벌어지는 뛰어난 지원자들과의 경쟁에서 이길 수 있다.

### Song Law Firm의 법률칼럼 법정에서 강하고, 고객에게 편안한 “Song Law Firm”



Song Law Firm (www.songlawfirm.com)은 뉴저지에 본사, 뉴욕에 사무소를 두고 현재 한국지사설립을 준비 중에 있는 종합 로펌입니다. 각 분야에서 인정받은 유대인, 한인변호사들이 이민법, 지적재산법, 사고상해, 기업법, 가정법, 민형사 소송 등의 분야에서 최고의 법률 서비스 제공을 목표로 함께 하고 있습니다. 한인 사회의 한 구성원으로서 미국에서 누구보다도 열심히 미래를 개척하시는 여러 분들과 함께 새로운 성공 스토리를 만들어 보고자 합니다.

소속변호사 : 송동호 대표 변호사, NJ 법무부 Deputy Attorney General출신의 Howard Z. Myerowitz 외 10여명  
 www.songlawfirm.com, 보스턴 사무실 전화: 617-489-1327

#### 송동호 로펌 법률 칼럼 - [이민법]

## H-1B Cap 마감되신 분들이 취할 수 있는 옵션

안녕하세요, 송동호 종합로펌입니다. 올해 접수된 H-1B 청원서는 19만 9000여개로 2.3:1의 경쟁률을 기록했습니다. 당초 30만개 이상이 접수될 것이라는 예측은 어긋났지만 여전히 2명 중 한 명은 심사조차 못 받게 된다는 의미입니다. 자신이 H-1B 추천에서 떨어졌다는 것을 확인하게 되면 대부분의 고객들은 당황을 합니다. 막연히라도 “나는 될거야”라는 생각을 하고 있었기 때문일 것입니다. 하늘이 무너져도 솟아날 구멍은 있고 꺼진 불도 다시 보라고 했습니다. H-1B가 다가 아닙니다.

우선, 전공이 STEM (과학, 기술, 공학, 수학)분야이고 해당 직업군에서 취업이 되어 현재 OPT로 체류하고 있다면 기존 OPT 12개월에 17개월 추가 OPT 연장이 가능합니다. 만약 작년5월에 졸업한 학생이라면 연장 시, 1년 이상 추가로 미국에 체류하면서 일을 할 수 있으므로 다음 해 4월에 H-1B를 다시 신청할 수 있는 것입니다. 하지만, 이러한 연장 신청은 자동이 아니기 때문에 본인이 해당 된다면 현재 OPT가 끝나는 날짜를 고려하여 연장 신청

을 하셔야 합니다.

H-1B의 차선책으로 본인의 전공이나 직업군을 고려하여 다른 비자들을 고려할 수도 있습니다. 예를 들어, 과학, 예술, 교육, 비즈니스, 운동 또는 영화, TV프로그램 제작등에 관련된 분야에 취업하였고, 해당 분야에 뛰어난 능력을 보유하고 있다고 증명할 수 있다면 “특수재능소유자비자”라고 불리는 O비자를 고려할 수 있습니다. O비자의 경우 연장 횟수의 제한이 없고 고용주가 없더라도 에이전시를 통한 접수가 가능하다는 것이 큰 장점입니다. 많은 분들이 수상 경력이 있어야만 O비자가 가능하다고 생각하지만 꼭 그런 것만은 아닙니다. 수상 경력이 없더라도 전시회나 프로젝트 참여 경력을 증명하고 그 전시회와 프로젝트에서 뛰어난 실력을 보였다면 그 내용으로도 O비자를 받을 수 있습니다. O비자가 가능한 대표적인 직업군으로는 건축디자이너 (Architectural Designer, Design Architect), 패션 디자이너, 그래픽 디자이너, 그리고 큐레이터 등입니다.

혹은, H-3비자도 대안책으로 많이 언급되는 비자입니다. H-3비자는 “취업연수생비자”라고 불리며 고용주로부터 특정 분야에 대한 취업 연수를 받기 위해 신청하는 비자입니다. 보통 상업, 방송, 금융재정, 정부관련, 교통, 농업 등의 분야 연수에 많이 이용됩니다. 이 비자를 받기 위해서는 해당 연수가 외국에서 불가능하며 그래서 미국에서 받아야 한다는 것에 대한 고용주의 증명이 중요합니다. H-3비자는 최대 2년간 유효합니다.

만약 본인이 직접 사업체를 설립하여 운영할 능력과 자본이 된다면 고용주에 의지하는 대신 “비이민 투자자 비자”라고 불리는 E-2 Investor비자를 고려할 수 있습니다. 이 경우에는 실제 투자가 이루어져야 하며 투자자가 단지 생계유지를 위해 투자를 하는 것이 아님을 증명해야 합니다. 비이민 투자자 비자는 이민보다 비교적 적은 액수를 투자하며, 사업체를 유지하는 한 투자자의 직계가족들이 함께 미국에서 체류하며 일을 할 수 있다는 장점이 있습니다. 혹은 E-2 investor비자를 가지

고 있는 투자자가 운영하는 회사의 직원으로 E-2 Employee비자를 받는 방법을 고려할 수 있습니다.

인생에 위기라고 생각하는 순간이 오더라도 침착하게 상황을 객관적으로 파악하고 전략을 짤다면 오히려 다른 기회를 여는 중요한 전환점이 될 수 있습니다. 많은 분들이 이번 H-1B 사태로 고민이 많으실 것이라고 생각합니다. 제 컬럼이 상황을 다른 측면에서 볼 수 있는 기회를 제공했기를 바랍니다.

www.songlawfirm.com  
 Facebook으로 친근해진 송로펌  
 www.facebook.com/songlawfirmllc  
 생활속의 법률 매거진, 송로펌 네이버 블로그  
 http://blog.naver.com/songlawfirm1  
 대륙으로 진출하는 송로펌  
 www.weibo.com/p/1005055593845027

H-1B 대안, 송동호 종합로펌과 상의하세요!

# H-1B가 다가가 아니다!

O 비자

E 비자

P 비자

영주권

H-3

NIW

매력녀, 그래픽 디자이너 윤아  
차도남, 공인회계사 공유  
핫한 인스타그램 스타, 패션 디자이너 소미  
훈남, 건축 디자이너 현빈

모두 H-1B 추첨 탈락자였지만 포기하지 않았다는  
공통점이 있습니다. 포기하지 마십시오!

송동호 종합로펌 이민팀이 H-1B 대안을 함께  
고민하겠습니다.

## SONGLAWFIRM

201.461.0031 | mail@songlawfirm.com

SONGLAWFIRM.COM  Song Law Firm

📍 HQ Parker Plaza, 400 Kelby St., 7<sup>th</sup> Floor, Fort Lee, NJ 07024    📍 NY 1745 Broadway, 17<sup>th</sup> Floor, New York City, NY 10019  
CALIFORNIA | CONNECTICUT | D.C./VIRGINIA | GEORGIA | MARYLAND | MASSACHUSETTS | NEW YORK | NEW JERSEY | PENNSYLVANIA | KOREA | CHINA

송동호 종합로펌은 여러분의 가정을 지켜드리고 싶습니다.

## “저는 불체자입니다. 그리고 아버지입니다.”

부귀영화를 누리자고 미국에 온 것은 아니었습니다.  
우리 아이가 제대로 된 교육을 받을 수 있는 나라,  
우리 아이가 꿈을 꿀 수 있는 나라에서 기회를 주고 싶었습니다.

남의 땅이라 더 열심히 살았습니다.  
남들이 하기 싫어하는 일, 힘들어 하는 일, 나서서 했습니다.

오늘도 아이들의 미래를 위해 일터로 향합니다.  
하지만, 오늘 저녁 아이들을 볼 수 없게 될지도 모릅니다.

저는 불체자입니다. 그리고 아버지입니다.

## SONGLAWFIRM

201.461.0031 | mail@songlawfirm.com

SONGLAWFIRM.COM  Song Law Firm

📍 HQ Parker Plaza, 400 Kelby St., 7<sup>th</sup> Floor, Fort Lee, NJ 07024    📍 NY 1745 Broadway, 17<sup>th</sup> Floor, New York City, NY 10019  
CALIFORNIA | CONNECTICUT | D.C./VIRGINIA | GEORGIA | MARYLAND | MASSACHUSETTS | NEW YORK | NEW JERSEY | PENNSYLVANIA | KOREA | CHINA

사업의 시작은

# Lee Associates

# 이경해 부동산

## 1.800.867.9000



**Broker & Realtor(1985년부터 보유) 사업 및 부동산 무료 상담**

비즈니스 용자:20% 현금, 영주권, 크레딧 700+  
상가건물,콘도,아파트건물 투자하실 분 환영  
1031 Exchange(상가건물세금혜택)서비스  
미 전역 프랜차이즈 비즈니스

E2비자 사업체 전문,비즈니스 무료상담  
크고작은 세탁소들,런드로맷(Laundromat) 많음  
주유소,식당,편의점,주류판매점등 다양한 사업체  
항상 리스팅 80-100 보유

Cell.....508.962.2689  
Tel.....781.297.5679  
www.leebrokers.biz  
Email..kayleebrokers@aol.com

보스톤 북쪽 런드로맷 연매상 \$200,000+ 소유자 은퇴, 주거지역

보스톤 북쪽 세탁소+셔츠유닛+드롭오프 스토어 연매상 \$500,000+  
하이드로 카본 세탁기계, 오랫동안 안정적으로 운영된 비즈니스

보스톤 남쪽 개인 우편서비스(프랜차이즈 아님) 연매상 \$550,000  
100% 소유자 부재 중 경영, 높은 순수익

보스톤 북쪽 세탁소+셔츠유닛 연매상 \$220,000 하이드로 카본 기계, 소유자 은퇴  
주유소+컨비니언스 여러장소 리스팅 있음

캠브리지 컨비니언스 연매상 \$315,000+로터리 좋은 매매가격

스프링필드 지역 세탁소+셔츠유닛 연매상 \$240,000 단독건물, 주인 혼자 경영

보스톤 서쪽 드롭오프+셔츠유닛 연매상 \$85,000 소유자 은퇴 매매가격 \$19,000

보스톤 남쪽 동양식당 풀리커 면허증, 대학가 연매상 \$300,000 고급동네

보스톤 서쪽 아침/점심 연매상 \$300,000+ 소유자 부재중 경영

로드아일랜드 세탁소+셔츠유닛 연매상 \$200,000+ 소유자 부재중 경영

보스톤 북서쪽 투자상가건물 11유닛, 연수입 \$110,000

캠브리지 지역 동양식당 연매상 \$450,000+ 주 6일 영업

보스톤 남쪽 컨비니언스 + 로터리, 연매상 \$900,000 + 로터리 커미션(\$70,000)

보스톤 서쪽 런드로맷, 연매상 \$240,000 소유자 부재중 경영, 새 기계  
뉴햄프셔 동양식당 + 풀리커, 연매상 \$300,000+ 소유자 은퇴

보스톤 북쪽 드롭오프, 연매상 \$155,000 좋은 매매가격 \$65,000

보스톤 서쪽 Full Plant+셔츠유닛 연매상 \$600,000 고급동네

보스톤 서쪽 런드로맷 연매상 \$90,000 소유자 부재중 경영, 새 기계

뉴햄프셔 세탁소+런드로맷 연매상 \$108,000 20년만에 은퇴, 매매가격 \$35,000

보스톤 북쪽 건물; 2층 아파트, 1층 상가, 매매가격 \$980,000

동양그로서리 연매상 \$800,000 Beer&Wine 면허증소지, 복권, 매매가격 \$119,000

보스톤 남쪽 Meat+컨비니언스+로터리, 연매상 \$910,000+, 매매가격 \$139,000

보스톤 북쪽 런드로맷+부동산+임대수입 유닛, 매매가격 \$529,000

보스톤 서쪽(I-495) 세탁소 Full Plant+셔츠유닛, 연매상 \$525,000 고급동네

보스톤 북쪽 세탁소 Full Plant+셔츠유닛, 연매상 \$250,000 소유자 은퇴



### 아카데미 프로그램

#### 1. Weekend Program:

SAT 1, SAT II, AP수업

다년간의 경험의 강사진이 실전 문제와 새로운  
문제유형에 따른 수업으로 단기간 고득점 완성

#### 2. Tutoring Program:

학업 과목 개인 과외 알짜배기 강사진 보유

영어, 수학, 과학, 외국어, 역사, 경제, 심리학,  
기타 과목등, 학생에 맞는 최적의 강사를 선정

#### 3. Special Program:

경시대회 준비반

수학경시대회(AMC/AIME), 외국어 경시 대회,  
과학 올림피아드를 위한 전문 강사진

### 2017-2018 고등학교 및 대학교 원서 작성 & 진학 상담

1. 오랜 경험을 바탕으로 정확한 컨설팅
2. 전,현직 입학 담당자와  
어드바이저 선생님

### 프리미엄 가디언 프로그램

1. 수시 교사 면담 및 성적관리와  
믿을 수 있는 가디언
2. 아카데미 로드맵 작성으로  
학생이 필요한 과목을 집중 공부
3. 다양한 경시 대회 준비 및 섬머캠프 활동

### Special 섬머 프로그램

1. 전문적, 체계적 2-4주 보딩 관리
2. MIT/Harvard 특별 프로그램
3. 믿을 수 있는 교수진과 다양한 수업 진행

보스톤 교육원이  
새로운 보금자리로  
**이전**했습니다.

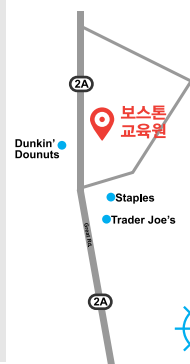

**NEW OFFICE LOCATION**  
179 GREAT RD. #220  
ACTON, MA 01720

Boston Education World, Inc.  
**보스톤 교육원**

179 Great Rd. #220, Acton, MA 01720  
Tel.339.234.5255~7 / Fax.339.234.5258

www.bostonedu.org 문의: info@bostonedu.org  
수업문의: academic@bostonedu.org