

**김성군**  
변호사

160 main street  
Stoneham, MA02180  
781.438.6170  
www.songkimlaw.com

# 보스톤 코리아

BOSTONKOREA.com

**백영주**  
부동산

주택 / 콘도  
비즈니스 / 건물  
617.921.6879  
clarapark@ownnewengland.com  
ClaraPark.com

POSTMASTER: Send Address Changes to 161 Harvard Avenue, Suite 4D, Allston, MA 02134

전화: 617-254-4654, 팩스: 617-254-4210

ISSN 1554-6942



내년부터 보스톤에 취항하는 대한항공 기종인 차세대 항공기, 보잉 787 드림 라이너 (사진 = 대한항공 블로그)

## 대한항공 보스톤 직항 델타와 벤처덕분?

### 보스톤-인천 직항 내년 4월 12일부터 운항 시작

(보스톤 = 보스톤코리아) 장명술 기자 = 보스톤과 인천을 잇는 대한항공 직항노선이 내년 4월 12일부터 운항을 시작한다. 대한항공의 보스톤 취항은 그동안 몇차례 여러 경로로 취항설이 들었으나 번번히 미뤄졌다. 매스 항만청(Mass Port)과 한국의 연합뉴스

등 주요 언론사들은 6일 대한항공이 델타항공과의 조인트벤처협약을 맺고 보스톤에 신규 취항한다고 일제히 보도했다.

주 5회 취항하는 대한항공의 인천~보스톤 노선은 매주 화, 수, 금, 토, 일요일 오전 9시 30분(한국시각) 인천공항을 출발 ▶3면으로 계속

## 노년 파산 급증 한인 노인들은 파산조차 못해

15년새 노인 파산 비율 3배 증가  
연금소멸, 의료비증가, 저축액 부족  
한인들은 파산시기조차 놓쳐 피해

(보스톤 = 보스톤코리아) 장명술 기자 = 미국내 사회안전망이 점차 약화되면서 미국인 중 가장 약한 고리인 노년층의 삶이 그동안의 속지 않았던 영역으로 들어가고 있다. 파산하는 노년층이 급증하고 있는 가운데 한인 등 소수민족 노인들은 파산조차 제대로 못해 차가운 현실을 온몸으로 맞닥뜨리고 있는 것으로 나타났다.

뉴욕타임스는 5일 소비자파산프로젝트(Consumer Bankruptcy Project)의 연구를 인용, 노년층의 파산이 봄을 이루고 있다고 보도했다. 이 신문은 연금(pension)의 고갈, 급증하는 의료비용, 그리고 충분치 않은 은퇴저축으로 인한 노년문제가 그동안 곳곳에서 불거졌는데 이번 연구로 인해 ▶4면으로 계속

이민법  
상법  
민·형사소송  
이혼

**성기주 변호사**  
Kiju Joseph Sung

617-504-0609  
Cambridge Office  
929 Massachusetts Ave.  
Cambridge, MA 02139  
www.lookjs.com

law@lookjs.com

미국노비뱅크스  
보스톤에서  
비수기 **최저가**  
한국행항공권

**\$860** 부터  
프리미엄미코노미 클래스  
**\$1,330** 부터

· 마감일박 ·  
엘르스톤 & 그랜드티든 4일  
골프 단 4번의 옵션백팅만 남았습니디.  
8월 18일, 8월 25일, 9월 8일, 9월 11일 종료

1만 \$520~

IAACE TRAVEL **617-424-8956**

NEWSTAR Realty of Boston NEWSTAR BOSTON

**애나 정**  
최고의 전문가에게서  
최상의 부동산 서비스를  
제공 받으시기 바랍니다.

뉴스타 부동산 전국 1위  
주택 · 콘도 · 비즈니스 · 빌딩 · 렌트  
MA, NH Licensed  
Million Dollar Guild  
CLHMS, CRS, CIPS, SRES, ABR

**617.780.1675**  
annajung@newstarrealty.com

ENGEL & VÖLKERS

주택 | 콘도 | 커머셜  
성심껏 도와드리겠습니다

WWW.BOSTONPARKREALTY.COM  
Tel: 617.935.3241 | 카카오톡: Eileen0311  
Email: EileenBostonRE@gmail.com

PREMIER REALTY GROUP REALTY IN THE

## Premier Realty Group

**나원태** Realtor  
Direct: 617.642.3156  
won@bostonpremierrealty.com

경험과 전문성으로  
여러분의 소중한 자산을  
책임지겠습니다

**제이슨 전** Realtor  
Direct: 617.642.5670  
jason@bostonpremierrealty.com

# 대한항공 보스턴 직항 취항기는 보잉 787 드림라이너

### 지난해 도입된 꿈의 기종, 가볍고 쾌적한 기내 환경 대한항공 매스항만청과 지난 1년동안 협상 줄다리기

(보스턴 = 보스턴코리아) 장명술 기자 = 보스턴에 논스탑으로 취항하는 대한항공 기종은 보잉 787 드림라이너로 현재 보스턴-도쿄 직항에 취항하고 있는 기종과 같다. 이 기종은 가볍고 연료효율이 좋아 보스턴-서울 직항에 적절한 기종으로 꼽힌다.

대한항공의 보스턴 취항은 무려 1년이 넘게 매사추세츠 항만청(Mass Port)과 대한항공의 줄다리기 협상 끝에 이뤄졌다. 양측은 취항 기종과 대한항공에 주는 혜택의 범위를 두고 논의해왔다.

지난해 8월부터 대한항공 직항 취항설이 오가기 시작했으며 매사추세츠 항만청은 그동안 거듭된 확인 요청에 “현재로서는 확인해 줄 수 없다”며 정확한 대답을 기피해왔다.

최종 결정된 매스 항만청의 지원 규모는 1백만달러에 달하며 취항 첫해 마케팅 비용 \$350,000와 2년에 걸쳐 공항 이용료 \$630,000를 면제하게 된다. 매스 항만청은 그동안 이 같은 인센티브를 이용해 주요 항공사와 직항 계

약을 맺어왔다. 매스 항만청은 북경, 도쿄, 홍콩 등지와 직항 계약을 맺으며 지금까지 약 1천2백만달러(\$12million)에 달하는 혜택을 제공했다.

대한항공의 이번 보스턴 직항은 5월 1일 본격 시행하게 된 델타항공과의 조인트벤처협약을 이용해 가능하게 됐다. 이 협약에 따라 델타는 내년 미니애폴리스 노선에 보잉 777-200ER 기종으로 신규취항하게 된다.

대한항공은 이번 직항노선 개설로 보스턴을 왕래하는 유학생, 주요 하이테크 산업 관계자들 그리고 한인들 뿐만 아니라 직항로가 없는 중국 도시의 중국인 관광객들도 동시에 노릴 전망이다.

한편 보스턴-인천 대한항공 직항 스트레이트 기사 페이스북 포스팅에는 2만7천 891명이 조회하는 등 독자들의 관심이 집중됐다. 특히 유학생들은 이번 대한항공의 취항을 누구보다 열렬히 반기고 있다.

보스턴에서 출발하는 대한항공 탑



2016년 6월 LA소재 일셔그랜드센터에서 열린 대한항공과 델타항공의 태평양노선 조인트벤처 협정 체결 후 양사 관계자들이 긴밀한 협력을 다짐했다

승자들은 한국방문시 지금 뉴욕경유 비행노선보다 편도 4-5시간 가량 절약할 수 있게 된다. 왕복 10시간을 절약하는 것은 보스턴 직항 노선의 가장 큰 혜택이 될 것으로 보인다.

대한항공이 지난해 2월 도입한 보잉 787-9 드림라이너 항공기는 승객들에게 차원이 다른 항공 여행 경험을 제공하는 동시에, 차세대 첨단 기술이 집약된 고효율 친환경 항공기다. 내년까지 총 10대를 도입할 계획이다.

기존 항공기의 백두산 수준의 기압

(8,000ft) 수준을 낮춰 보잉 787-9은 한라산이나 지리산 수준(6,000ft)의 기압을 유지한다. 또한 습도도 5% 이상 높아 쾌적한 항공 여행을 즐길 수 있게 된다.

항공기는 탄소복합소재 50%, 알루미늄 합금이 20%가 사용돼, 구조적 성능 향상과 더불어 무게가 줄어들어 연료효율이 개선됐다. 이에 따라 타 기종에 비해 좌석당 연료효율이 20% 향상되고, 탄소배출은 20% 저감된다.

editor@bostonkorea.com

보스턴코리아 BOSTONKOREA.com



**Publisher & C.E.O**  
장명술 Myong Sool Chang

**Writer**  
한세벽 SaeByuk Han  
정성일 Sungil Jung  
박현아 HyunAh Park  
정선경 Sun Kyung Jung

**Graphic Designer**  
정한웅 HanWoong Chung

**Marketing**  
최성우 SeongWoo Choi

**Web Master**  
정한웅 HanWoong Chung  
김수정 Soojung Kim

**Contribution part**  
신영각 YoungGak Shin  
공정원 JungWon Gong  
김은한 EunHan Kim  
백영주 YoungJoo Paik  
성기주 KiJoo Sung  
신영 Young Shin  
윤희경 HeeKyung Yoon  
이명덕 MyoungDuck Lee  
앤드류락 Andrew Koak  
앤젤라럼 Angela Um  
정준기 JoonKi Jung  
이선영 SunYoung Lee  
소피아 Sophia  
홍하상 HaSang Hong  
이명원 Myung Won Lee  
장동희 Donghee Jan  
김화옥 HwaOk Kim  
송동호 Dongho Song

**& TV 사업국**  
617-955-9112

재류입국 | 연합뉴스 | 미신협 회원사 | 세한연 회원사

**<진료 과목>**  
\*일반 치과 \*잇몸 질환 치료  
\*신경 치료 \*보철 전문  
\*보복스&필러

**주요 보험**  
Delta, BCBS, Aetna,  
Cigna, MetLife,  
MassHealth,  
etc.

## 케임브리지 덴탈

**큰 웃음을 드립니다**

**Cambridge Dental Associates**  
126 Inman Street  
Cambridge, MA 02139  
(617) 492-8210  
한국어 진료 상담 가능

**형사법  
상법/회사법  
유언장/ 상속  
민사법  
부동산법**

**스티븐 김 변호사**  
보스턴 검사 경력  
(Steven S. Kim)

**617.879.9979**  
stevenkimlaw.com

**The Law Office of Steven S. Kim**  
2001 Beacon Street, Suite 101,  
Boston, MA 02135  
Steven@stevenkimlaw.com

# 대한항공, 델타항공 조인트 벤처 효과 시작

▶▶ 1면에 이어서

해 오전 10시30분 보스톤 공항에 도착한다. 보스톤에서는 오후 1시 30분 출발해 다음날 오후 4시 50분(한국 시각) 인천에 도착한다. 비행시간은 약 14시간이 소요되며 269석 규모의 차세대 항공기 보잉 787-9이 투입된다.

대한항공 보스톤 직항이 개설됨에 따라 그동안 한국 방문시 뉴욕 등지를 경유해야 했던 한인들은 편리하게 한국을 방문할 수 있게 될 전망이다. 또한 바이오, 로보틱스, 금융 등 하이테크의 중심지 보스톤과 한국의 교류가 좀더 활발해질 수 있게 됐다.

대한항공이 보스톤 지역에 취항하게 된 것은 델타와의 조인트벤처 효과를 이용했기 때문이라는 분석이다. 그동안 보스톤 지역 진출을 호시탐탐 검토해왔으나 번번히 미뤄왔던 것은 한인들과 유학생 수요를 제외한 나머지 승객 수요에 대한 영업력 우려 때문이었다.

이번 보스톤 취항으로 나머지 승객들에 대한 영업은 미국내 항공업계 2위인 델타 항공이 맡게 된다. 미국내 200여개 대기업과 거래하고 있는 델타가 자사 네트워크를 이용해

미국내 기업체 임직원들의 아시아권 출장 수요 영업을 해결한다면 승산이 있다고 양사가 판단한 것이라는 분석이다.

1년여 준비를 거쳐 지난 5월 1일자로 본격 출범한 조인트벤처에 따라 대한항공과 델타항공은 미주 27개 도시와 아시아 내 77여개 도시를 연결하는 노선 스케줄을 함께 짜고 공동으로 판매하고 있다.

대한항공 보스톤 취항에 따라 델타항공도 내년 4월 2일부터 매일 인천~미네아폴리스 노선에 보잉 777-300ER 기종이 신규 취항할 예정이다. 이로 인해 대한항공은 LA, 애틀랜타, 뉴욕, 샌프란시스코, 시애틀, 라스베이거스, 달라스, 디트로이트, 시카고, 워싱턴DC 10개 노선에 보스톤, 미네아폴리스까지 총 12개 직항노선을 확보할 전망이다.

조인트 벤처는 처음부터 판매 및 마케팅을 함께 하고 수익을 공동분배하는 형식이다. 조인트 벤처 시행 후 대한항공의 규모는 한층 커졌지만 몸집은 오히려 가벼워졌다. 지난 1분기 대한항공은 기존 9개 미국 지점을 통합해 주요 거점 지역 별로 LA, 시카고, 뉴욕, 그리고 애틀랜타

4곳으로 축소했다.

나머지 취항 지역은 영업력 강화에 따라 실적 위주의 영업사원만 남겨 뒀으며 거점 지점장이 해당 취항 도시를 순회하며 영업을 관리하는 방식으로 고정비를 절감한다. 델타항공은 이미 오래 전부터 이와 유사한 방식으로 영업 조직을 관리하는 것으로 알려졌다.

대한항공과 델타항공의 벤처 시행이 소비자 편의의 증대로 이어지는 것은 아니다. 벤처 시행 후 독점적 위치를 확보한 양사는 항공료를 대폭 인상했기 때문이다. 10월 한국 방문을 계획하고 있는 김현수씨는 최근 티켓가격을 알아보다 “벤처로 비행기값이 인상됐다는 이야기를 들었다” 고 전했다.

한편 이를 견제할 후발 주자 아시아 항공사는 현재 LA, 샌프란시스코, 시애틀, 시카고, 뉴욕 5개 미국 내 대도시와 한국의 인천 공항을 연결하는 직항편을 운영중이다. 아시아 항공은 미주내 신규노선 확대와 조인트 벤처 설립 등에서는 지지부진해 대한항공의 주도권이 당분간 계속될 전망이다.

editor@bostonkorea.com



30일 오후 인천국제공항에서 열린 국제운전면허 발급센터 개소식에서 김종호 도로교통공단 경영본부장(오른쪽 세번째) 등 참석자들이 제막하고 있다

## 인천국제공항에서 '국제 운전면허 발급 시작, 단 5분만에 완료

(LA = 미주해럴드경제) 편집부 = 지금까지 각 지역 경찰서나 운전면허 시험장에서만 가능했던 국제운전면허증 발급이 인천공항에서 바로 이뤄진다.

경찰청은 30일(한국시간) 도로교통공단, 인천공항공사와 인천공항에 국제운전면허증 발급센터 개소식을 열고 본격 운영에 들어갔다.

인천공항에 국제운전면허증 발급센터를 개소한 것은 해외여행객이 증가함에 따라 국제운전면허증 발급건수가 급증했기 때문이다. 실제로 지난 2012년 20만2039건이었던 국제운전면허증 발급건수는 2017년 79만6351건으로 5년 사이에 4배나 증가했다. 연평균 약 34%씩 성장한 셈이다.

국제운전면허증 발급센터는 인천국제공항 제1터미널 3층(출국장) 중앙에 설치됐다. 평일 오전 9시부터 저녁 6시까지 도로교통공단 직원 2명이 배치돼, 국제운전면허증 발급과 해외장기체류자들을 위한 적성검사 및 연기신청 등의 업무를 담당한다. 경찰청은 이용객의 수요에 따라 1터미널에 이어 2터미널에도 발급센터를 추가 개소하고 도로교통공단 출장소를 개설하는 방안도 함께 검토할 예정이다.

한편 국제운전면허증 발급을 위해서는 운전면허증과 여권, 여권용 사진(3.5cm×4.5cm) 1매 그리고 수수료 8500원을 납부해야 한다. 평균 발급시간은 약 5분이다.

bostonkorean@hotmail.com

맞춤식 교육 Mathematics • Verbal • Testing Skill

# SAT Plus

## SAT Plus Fall Schedule 2018

Saturday Class Start September 8, 2018

| Class         | Time               |            |
|---------------|--------------------|------------|
| PSAT/SAT Prep | 9:00 AM – 11:00 AM | 11th Grade |
| SAT Prep      | 11:30 AM – 1:00 PM | 10th Grade |
| SAT I Prep    | 1:30 PM – 3:00 PM  | 9th Grade  |
| SAT I Prep    | 4:00 PM – 6:00 PM  | 12th Grade |

Rocky Hill School 과학 및 수학교사 Disciplinary Committee  
MIT 생물학 학사학위  
Who's Who Teachers of America-1992년 선출  
Tandy Award Finalist(수학 및 과학분야 우수교사 표창)  
지난 10년간 SAT I 및 SAT II 개인교습

## SAT I 및 SAT II 준비 전문학원

SATPLUSTUTORING.COM  
TEL: 781-398-1881

393 Totten Pond Rd #101, Waltham, MA 02451



“항상 Tutoring이 가능합니다!!”

English Writing, Biology, History, Chemistry, Math, Physics

10년 이상의 지도경력으로 우수한 학생을 배출하신 한상훈 선생님이 항상 지도하시고 계십니다.

# 노년 파산 급증, 한인들 잘못된 정보로 파산시기 놓쳐

▶▶1면에 이어서

그간 쌓여온 문제들이 현실로 확인됐다고 보도했다.

데보라 쏘온 아이다호대학 교수 등 4명의 연구팀 논문에 따르면 1991년부터 2016년 사이 65세 이상 인구의 파산보호 신청율은 세 배 이상으로 증가했다. 1991년 1000명당 1.2건이었던 65~74세의 파산보호 신청은 2016년에는 1000명당 3.6건으로 치솟았다.

다른 연령대의 파산은 줄어드는 추세인 반면 55세 이상 인구의 파산은 증가했고 특히 65세 이상의 고령일수록 그 증가율이 더 가파른 것으로 분석됐다. 이에 따라 1991년에는 전체 파산보호 신청자 가운데 65세 이상 인구가 차지하는 비율이 2.1%에 불과했으나 2016년에는 12.2%까지 상승했다.

뉴욕타임스는 이처럼 노년층 파산의 증가 원인을 미국 정부의 구조적인 사회안전망(Safety net) 축소정책에 따른 것이라고 지적했다. 지난 수십년간 미국정부와 기업들은 재정위험을 개인에게 전가했다. 소셜시큐리티 자금 고갈을 이유로 개인의 401K와 연금으로 소셜시큐리티를 대체해왔던 것이다. 또한 의료비용의 개인부담 비중이 증가했다. 소득은 적어지고 비용은 늘어 가며 위기가 점차 증대되는 상황이다.

카이저(Kaiser) 재단에 따르면 2013년 노인 의료보험인 메디케어 수혜자의 평균 개인부담 의료비용은 소셜시큐리티 수당의 41%에 달했

다. 이 비용은 점차 증가하고 있다.

근로혜택연구소의 조사에 따르면 2016년 65세 이상의 가장이 이끄는 가구의 평균 현금유동성 저축액은 \$60,600이지만 하위 25%의 평균 저축액은 \$3250에 불과하다. 노인들의 경우 대부분의 의료비를 메디케어에 의존하고 있는데 커버리지 안되는 갭(Gap)부분과 높은 보험료 그리고 개인부담비용 등으로 소득보다 더 많은 비용을 의료비에 쏟아 부어야 한다고 카이저(Kaiser)재단은 지적했다.

논문에 따르면 파산보호 신청자 가운데 아시아인이 차지하는 비율은 65세 이상에서 2.5%, 65세 미만에서 2.9%였다. 실제로 파산은 소수민족계층에서 낮은 반면 백인층에서 높아 아시아인 등 유색인종 등은 파산을 원해도 정보부족으로 파산조차도 못할 수도 있다는 문제가 파악됐다.

파산 전문 장우석 변호사는 “문의는 많이 오지만 대부분의 노인 분들이 잘못된 정보를 갖고 있다. 특히 주위 분들의 ‘굳이 파산할 필요가 있느냐’ 는 잘못된 조언에 망설임이 정말 중요한 시기를 놓치고 파산으로 더 이상 보호받을 수 없는 상황에서야 찾는다” 고 지적했다.

장변호사는 “제일 많이 받는 질문이 파산 후 다시 금융 생활이 가능하냐” 는 것인데 “파산은 보호이지 처벌이 아니다.” 라고 강조했다. 특히 사업체의 금융경색이 발생할 경우 한시적인 것인지 아니면 고질적인 것인지를 빨리 파악



자료사진 = 2017년 12월 노인회 총회 모습, 본 사진은 기사와 무관

해야 한다. 고질적인 경우 파산전문변호사와 상의해야 한다는 것이다.

장변호사는 “트럼프 대통령도 3번이나 파산했지만 성공해 대통령까지 하고 있다.” 며 “파산 후 주위 평판이 두려워 시도하지 않는데 어

느 정도 자금흐름이 있을 때 (변호사에게) 오면 보호받고 추후 갚을 수도 있으니 주저하지 말라” 고 조언했다.

editor@bostonkorea.com

## 나쁜 치아를 만났다면 좋은 의사를 만나야 합니다.



**진료과목**  
일반치과  
신경치료  
잇몸질환치료  
보철전문  
보톡스&필러

**주요 보험**  
Delta, BC/BS,  
Aetna, Cigna,  
Metlife, etc...

**한국인**  
진료 상담 가능  
응급치료 가능

617.871.1482

### Cambridge Dental Annex

Tel 617.871.1482  
Fax 617.871.1483

## 정관장 백투스쿨 백투건강 정관장 + 10 이벤트

홍이장군, 아이패스, 홍삼톤,  
화애락 본 중 1박스 구입시

# 화애락 본 10포 무료 증정



행사기간 : 8/1 - 8/20



**FREE**



570 상당 증정

홍삼정 240g 구입시  
천녹정 30g 2개 무료증정

보스톤 정관장 브랜드스토어

3 Old Concord Rd,  
Burlington, MA 01803

781-238-0303

✓타주로도 배송 해드립니다.

# 찰스 강변 오케스트라 삼고무 협주곡 연주

랜드마크오케스트라 한국의 춤 곁들인 콘서트  
입양아 작곡가, 입양아 안무가의 작품이 무대에

(보스톤=보스톤코리아) 한새벽 기자= 여름 동안 찰스 강변의 해치 셸(Hatch Shell)에서 다양한 콘서트 시리즈를 진행하는 보스톤 랜드마크 오케스트라는 8월 22일(수) 공연에서 한인들에게 특별한 프로그램을 선보인다.

세계적인 작곡가 및 지휘자인 레너드 번스타인의 탄생 100주년을 기념하여<심포니 댄스>라는 콘서트를 진행하면서 한국적인 음악과 춤이 어우러진 <천마총의 인상 Impressions of Cheonmachong>이라는 삼고무 협주곡을 연주한다.

이 작품은 2015년에 케이프 심포니의 지휘자인 박종호 씨의 의뢰를 통해 한인 입양아 동생을 둔 미네소타 출신의 작곡가 카일 뉴매스터(Kyle Newmaster)씨가 작곡하였고, 그 동생인 브룩지인 뉴매스터(Brook Jee-in Newmaster) 씨가 안무를 맡아 공

동으로 창작한 것이다. 신라 시대의 유적인 천마총에서 발견된 천마도에서 영감을 얻었으며, 위대한 왕과 그의 말이 잠에서 깨어나 그들의 운명에 대해 묻는다는 스토리로 음악이 전개된다.

5세 때 한국에서 입양된 브룩 뉴매스터 씨는 자라는 동안 예술을 통해 한국 문화를 배웠으며, 가족들 역시 브룩의 나라인 한국의 문화를 존경하고 사랑하는 마음을 가지고 이를 지원해 왔다. 브룩과 카일은 이 작품을 자신들의 부모님(Marge와 Ray Newmaster)과 브룩의 한국인 생모에게 헌정하였다.

또한 무대에서 삼고무를 직접 연주하는 3명의 무용가(Holly Shin-young Knudson, Anna Courchaine, Quinn Lee)도 모두 한국에서 입양되어 미국에서 성장한 사람들이다. 이들은 브룩이 운영하는 한국무용스튜디오



(좌로부터) 삼고무를 직접 연주하는 3명의 무용가(Holly Shin-young Knudson, Anna Courchaine, Quinn Lee), 브룩지인 뉴매스터(Brook Jee-in Newmaster) 안무가, 카일 뉴매스터(Kyle Newmaster) 작곡가



오에서 훈련을 받고 함께 활동하고 있다.

랜드마크 오케스트라는 이날 번스타인의 <웨스트 사이드 스토리>에 나오는 심포니 댄스를 비롯한 여러 작품을 오케스트라와 무용 그룹의 합동 공연으로 무대에 올린다. 찰스 강을 바라보는 야외 공연장에서 펼쳐지는 이 여름 음악 축제는 누구나 무료로 관람할 수 있다.

<공연 정보>  
랜드마크 오케스트라의 “심포니 댄스”

일시: 2018년 8월 22일(수) 오후 7시  
장소: Hatch Memorial Shell (47 David G. Mugar Way, Boston, MA 02108)

지휘: 크리스토퍼 윌킨스(Christopher Wilkins)

프로그램: 번스타인, 차이코프스키

, 에이미 비치, 샤브리예, 뉴매스터 등  
우천 시: 8월 23일(목)으로 연기  
주차: 보스톤 커먼 주차장, 찰스 스퀘어 주차장

대중교통: 레드라인 - 찰스 스트리트/MGH역, 그린 라인 - 알링턴 스트리트역

상세 정보: www.landmarksorchestra.org

hsb@bostonkorea.com



Frank Y. Shin, D.M.D.  
현 Tufts 치과대학 부교수



## 신영목치과

- 치아 이식 수술 [Implants]
- 금속 없는 Bruxir Crown
- 미용 치과 치료  
(잃어버린 웃음을 찾아 드립니다)
- 응급 환자 당일 치료
- 토요일도 진료함
- 각종 보험 지정 병원

www.drfrankshin.com

617.265.5606

1428 Dorchester Ave. Boston, MA 02122



## 가주 순두부

캠모어 지점 그랜드 오픈

영업시간 : 오전10시~ 밤10시까지

KAJU 가주  
Korean Gourmet Food

2013, 2014년  
보스톤 매거진 선정  
한식 1위



캠모어 지점  
636 Beacon St.  
Boston, MA 02215  
(617) 936-4252

얼스톤 지점  
56 Harvard Ave.  
Allston, MA 02134  
(617) 208- 8540



뉴잉글랜드 시민협회는 지난해 3선에 성공한 미셸 우(Michelle Wu) 보스톤시의원 기금모금 만찬을 8월 7일 한국가든에서 개최했다

## 시민협회 미셸 우 보스톤 시의원 기금모금 만찬 가져

(보스톤 = 보스톤코리아) 장명술 기자 = 뉴잉글랜드 시민협회는 지난해 3선에 성공한 미셸 우(Michelle Wu) 보스톤시의원 기금모금 만찬을 8월 7일 개최했다. 올스톤 소재 한국가든식당에서 열린 기금모금 만찬에는 지난해와 비슷한 15명 정도가 참여했다. 미셸 우 시의원은 남편 코너 페와스키씨 그리고 보좌관들과 함께 참석했다. 기금모금 만찬은 6시30부터 1시간 동안 한국식 식사와 개인적 환담을 나

누며 진행됐다. 이날 저녁은 교통체증 관계로 참석자들 상당수가 늦게 도착했다. 보통 기금모금 만찬에 기성 정치인들은 참석자들이 모두 모인 이후 늦게서야 도착하는 것이 보통이지만 미셸 우 시의원은 6시 40분에 도착했다. 보스톤 역사상 최초 아시안계 시의회 의장을 2년 간 역임했으며 현재 유일한 아시안 시의원인 미셸 우 의원은 지난해 3선에 성공했으며 현재는 시정에 전념하고 있다. 미셸 우 의원은 특히 에어비앤비의 규제에 앞장서 눈길

을 끌기도 했다. 미셸 우 의원은 매년 많은 인턴들을 시민협회를 통하여 선발하고 있으며, 올 여름에도 방혜원, 조유빈, 이준성, 이찬주, 이재훈, 임여은 학생이 보스톤 시의회에서 인턴으로 봉사하고 있다. 미셸 우 의원과 관련 질문은 시민협회장 이경해 (508-962-2689) 혹은 이사장 김성균 (617-799-7033)으로 연락하면 된다. editor@bostonkorea.com



보스톤의 수산업계를 장려하기 위한 해산물 축제(Boston Seafood Festival)가 보스톤 피시피어에서 5일 5천여명이 참여한 가운데 개최됐다

## 2018 보스톤 해양수산물 축제 5,000여명 즐겨

(보스톤 = 보스톤코리아) 한새벽 기자 = 보스톤의 수산업계를 장려하기 위한 해산물 축제 (Boston Seafood Festival)가 보스톤 피시피어에서 5일 5천여명이 참여한 가운데 개최됐다. 오전 11부터 오후 6까지 각종 해산물 판매 부스와 엘비스 프레슬리 노래 경연 등 각종 엔터테인먼트가 곁들여졌다. 어린이를 위한 무료 문신, 풍선 만들기, 색칠하기 등의 무대도 마련됐다.

이들 홍보 부스를 마련하고 관측 활동을 진행하였고 No name 레스토랑 등에서는 자사의 음식을 소개하는 무료 시식 코너도 마련하였다. 오후 2시에는 해양안전과 평화를 기원하는 카톨릭 개신교 합동예배가 디파찌오 신부, 김 성혁 목사, 크리스틴 목사의 집전하에 진행되었다. 해양경비대에서는 대형 소방정을 보내어 힙찬 물줄기분무 발사로 시원하게 여러 시민들을 환영하고 행사를 축하하였다.

이스트보스톤세이빙뱅크 (EBSB), Captain Fish 등 각종 업체 hsb@bostonkorea.com

## 보스톤 산악회 캐논 마운틴 산행

(보스톤 = 보스톤코리아) 편집부 = 보스톤 산악회는 캐논 마운틴/프랭코니오 노치 지역으로 8월 18일 토요일 정기산행을 떠난다. 산행 거리는 왕복 5.8마일이며 산행 시간은 약 4.5시간이다. 난이도는 3.5로 보통수준이지만 바위 및 부분적으로 가파른 곳이 있다. 산행 준비물은 배낭, 등산화착용,

방풍의, 우의, 장갑, 모자, 스틱, 식수와 간편 중식 등이다. 회비는 20불이며 뉴햄프셔 2번출구 파크앤라이드에서 오전 7시까지 집결해야 한다. 산행 신청은 16일 목요일 오후 6시까지 해야 산행이 가능하다. 신청 및 문의는 617-780-9588(김혁신)로 할 수 있다. bostonkorean@hotmail.com

## (사진 뉴스) 제2회 시와 정신 국제화 문학 심포지엄

〈시와 정신(한남대 교수 시인) 국제화 심포지엄〉이 '시와정신국제화센터'가 주최, '시카고 문인회'가 주관으로 8월 6일 시카고에서 개최돼 '글로벌 시대의 민족과 민족문학'을 주제로 논의했다. 신영 시인이 참여했다



## 617-739-2888

- 한국, 아시아, 미국내, 유럽, 남미 등
- KE, UA, DL, AA 등 모든 항공사 취급
- 항공권 특별 할인 제공
- 통역, 번역 서비스



## 유니버스 여행사

대표 최한길

Universe travel services  
Tel: 617-739-2888 / www.usboston.net

## 공인회계사

정진수  
CPA / MBA



## 개인 및 사업체 세무보고



- ▶ IRS문제 상담 및 해결
- ▶ 사업체 법인 설립과 해체
- ▶ 회계처리 및 감사
- ▶ 경영진단 및 절세 상담
- ▶ 용자 상담 및 재무재표 작성
- ▶ 급여(Payroll)서비스

TEL 781-849-0800, 508-580-3946 (한인전용)  
FAX 781-849-0848  
220 Forbes Rd., suite 206, Braintree, MA. 02184



## 공인세무사

# 김창근



미 연방정부로부터 공인된 세무전문가  
Licensed to Practice Before the IRS

TEL: (781)935-4620 FAX: (781)935-4187  
165-M New Boston St. Suite 278, Woburn, MA 01801

보스톤 짜라시 토크 20



# 수다로 푸는 뉴스

보스톤 생활속에 여러가지 사건, 사고 중 기사로 담기에는 어려운 것들을 대담형식으로 풀어 냅니다. 따라서 대개 익명을 쓰며 혹은 실명을 사용할 수도 있습니다. 어떤 이야기는 사실을 정확하게 확인하지 않은 얘기일 수도 있으니 감안하시고 적절히 판단해 주십시오. 혹 제보하실 독자가 있으시면 적극적으로 editor@bostonkorea.com 에 제보해주시면 고맙겠습니다. (편집자 주)

**아이폰8한대사면 한대 무료**  
 기자1= AT&T에서 아이폰 8을 하나 할부구매인 넥스트(Next) 프로그램으로 사면 하나 무료로 주는 프로모션(Bogo Promotion)을 진행하고 있습니다. 말하자면 \$699을 할인해준다는 것입니다. 이 프로모션의 단점(Catch)은 기존 AT&T 고객인 경우 반드시 전화라인을 한대 더 설치해야 한다는 것입니다. 단 신규고객일 경우에는 2개의 폰을 사용하는 플랜을 선택하면 됩니다.

기자2= 엄청난 할인이군요. 아이폰을 대대적으로 세일하는 프로모션이 시작된 것을 보면 신규폰이 이제 출시할 때가 됐다는 의미입니다. 따라서 신규폰에 관심이 있는 분들은 지금이 프로모션을 이용하는 것은 자제해야 합니다.

기자1= 맞습니다. 문제는 아이폰 X와 아이폰 8의 차이가 분명하지만 실제로 아이폰 6또는 7이후 크게 달라진 게 없습니다. 굳이 새로운 폰을 사야 할 매력은 없다는 뜻입니다. 신규폰에 크게 관심이 없으며 현재 사용하는 셀폰이 낡아서 교환이 필요한 분들께는 좋은 딜로 권장합니다.

기자3= AT&T의 프로모션 내용을 읽어봤더니 상당히 복잡한 절차가 있어 보입니다. 또 기존 고객인 경우 기존의 플랜을 그대로 유지 가능하나요?

기자1= 일단 이번 할인으로 첫번째 폰은 아이폰 8을 구매하지만 두번째 폰은 다양한 폰을 구매할 수 있습니다. 다만 그 차액은 지불해야 합니다. 예를 들면 두번째 폰을 아이폰 X로 구입하는 경우 \$300의 차액을 지불하면 됩니다. 다만 신규

일 경우 액티베이션 수수료가 폰당 \$30씩, 기존 AT&T고객으로 업그레이드 인 경우 한 폰은 업그레이드 비용 \$30, 다른 한 라인은 액티베이션 수수료 \$30을 내야 합니다.

또 한가지 염두에 둘 것은 처음 3개월은 두번째 폰의 월 할부금액이 첫번째 폰의 월할부금액 즉 2개 폰의 할부금액이 부과됩니다. 3개월 후 두번째 폰의 할부금액은 월 요금에서 크레딧으로 차감됩니다. 예를 들어 1개 폰의 할부금액이 25불인 경우 3개월 동안 \$50이 폰할부구입 금액으로 부과된다는 이야기입니다. 4개월째 요금에서 \$75이 빠져 나갑니다.

마지막으로 업그레이드 고객인 경우 기존의 플랜을 새로운 플랜과 비교해보고 저렴한 쪽을 고를 수 있습니다.

기자2= 신규폰을 구입할 경우 세금이 부과되는데 세금은 언급이 없으시네요.

기자1= 당연히 두개의 신규 폰 금액의 6.25%의 세금이 부과됩니다. 아이폰 8을 두개 모두 구입했다면 \$87.50의 세금이 부과됩니다. 전 뉴햄프



Buy one. Gift one.

Buy an iPhone 8 and get an iPhone 8 on us when you buy both on AT&T Next™ with eligible wireless svc. 1min. 1st line \$50/mo, 2nd line \$20/mo.\*

\*\$199. \$199. Each req. up to \$100.00 in maximum gift. Req. activation. 1st line req. 12 mo. 2nd line req. 12 mo. Credit req. 1st line 2 mos. 11 mos. 2nd line 11 mos. Service required. Act. req. 12 mos. 1st line req. 12 mo. 2nd line req. 12 mos. 11 mos.

Learn more

셔에서 구입해 세금을 내지 않았습니까. 이번 주말이 세일즈텍스 할러데이이니 11일 또는 12일 양일중에 가까운 AT&T 대리점 또는 베스트바이, 코스트코 등지에서 구입하시면 됩니다.

**세일즈 텍스 할러데이 관련 알아둘 것**  
 기자2= 세일즈텍스 할러데이가 2년을 건너뛰어 올해 다시 돌아왔습니다. 11일 12일 양일인데 이날 몰 등에 사람들이 집중적으로 몰려 일부 매장들은 오픈 시간을 연장하기도 합니다. 인터넷 주문도 세금이 면제되는가요?

기자3= '세일즈텍스 할러데이에 주요 매장에 좋은 상품은 없다' 라는 속설이 있을 정도로 물이 흠비긴 합니다. 당연히 인터넷 세일즈텍스도 면제됩니다. 동부기준시간으로 11일 12일 사이인 경우 딜리버리 시간과는 상관없이 할인됩니다.

기자3= 한아이템당 \$2,500이하인 경우만 해당됩니다. 10개 아이템을 구입해서 전체 가격이 \$25,000일지라도 아이템 가격이 \$2,500이하면 가능합니다. 그런데 만약 \$2,500이 넘는 경우 넘는 금액에 세금이 부과되는 것이 아니라 아이템의 전체금액만큼 세금이 부과되는 것을 알아둬야 합니다.

기자1= 의류는 \$175까지는 세금이 붙지 않지만 그 이상의 옷에는 세금이 부과됩니다. 평소 눈독을 들이던 옷이 있다면 지금 주문하면 좋습니다. 특히 겨울 오리털 파카 등을 인터넷 주문하기

에도 좋습니다.

**트리플에이 리얼아이디 신청 45분 걸러**  
 기자1= 지난주 금요일 오후 월덤 소재 트리플에이(AAA)에서 운전면허 갱신차 리얼아이디를 신청했습니다. 오후 2시 30분에 갔는데 제 앞으로 7명 정도가 대기하고 있었습니다. 대기자 한명당 걸리는 시간은 5-10정도였습니다. 일부 리얼아이디가 아닌 다른 신청자들도 있었는데 이 경우 시간이 더 많이 걸렸습니다.

기자2= 트리플에이 회원만 가능한 걸로 알고 있습니다.

기자3= 예, 트리플에이 카드를 지참하고 가야 합니다. 사전에 인터넷으로 모든 정보를 입력했으며 신청서를 작성해 프린트해왔습니다. 사진 찍고, 시력검사하고 여권 등 이민 신분 제시, 소셜시큐리티카드, 주소지를 증명할 수 있는 두가지 서류를 팩스로 입력하고 \$50을 지불하면 모든 절차가 끝납니다. 트리플에이 직원들은 공무원이 아니기 때문에 아주 친절합니다. RMV는 지점에 따라 시간이 다양하지만 최대 4시간까지 소요됩니다.

협찬사 : 루이 루이

**Louie Louie**  
 LOUISIANA REPODD

louiloui.com 617.208.8133

Kim Law Offices, L.L.C.

성심을 다해 변호하겠습니다

**김연진 변호사**  
 Yeon J. Kim, Esq.

주요 경력

- 前미연방 이민국 심사관
- Boston지사 에서 만여건의 영주권 시민권 심사
- 前 미연방 세관 특별수사관
- NY지부 연방 범죄 관련 직접 수사
- 前 미국 육군 심문관

업무분야

이민법 / 상법  
 형사법 / 가정법

Tel: (781) 932-0400 Fax: (781) 932-0403  
 3 Baldwin Green Common, Suite 210 Woburn, MA 01801

Attorney at Law

**장우석 변호사**

파산보호, 콜렉션 방어, 채무 조정  
 신용점수 분쟁 및 조정  
 교통사고 상해, 이민법  
 법인 사업체 등록, 정관, Bylaws, TIN  
 부동산/비즈니스 P&S 및 Closing  
 민/형사 소송

파산보호신청 의뢰인께 드리는 기본 서비스

프리미엄 크레딧 리포트  
 크레딧 어슈런스 리포트 모니터링 서비스(1년)

\*익스페리언, 트랜스 유니언, 에퀴팩스 및 공공기록, 저당 및 판결결과 조사, 추가료, 현 점수 및 정리 이후 예상 신용점수도 함께 제공

\*Data Provided by CIN LEGAL Data Services. Additional fee may apply.

**장우석 변호사** 매사추세츠 및 뉴욕 주 라이선스  
 CHANG & ASSOCIATES, P.C.

781.712.1706 FAX: 781.712.2066  
 changlaw781@gmail.com

67 South Bedford Street, Suite 400 West, Burlington, MA 01803

**한미선**  
 공인회계사  
 Master of Science in Taxation

IRS, MA DOR 와의 세금 문제 해결  
 사업체 세무보고 및 회계/경영 자문

- 회사의 설립 및 해체/ 회계처리/회계 감사
- QuickBooks Set-up - 비즈니스의 성격 및 구조에 맞는 기본설치 및 운영상담
- Payroll 서비스 및 고용주의 세금납세 대형

개인 세무 보고

- 해외 소득, 임대소득, 주식 등 투자, Self-employed 사업자, 자산 처분, Clergy, Military, F1, J1 Visa holders - 한국과의 Tax Treaty 하에 있는 분 등

각종 세금 공제 및 절세를 위한 세무 상담

Tel: 617-792-2355 Fax: 617-849-5852  
 E-mail: michellehan.cpa@gmail.com  
 www.mhancpa.com

Cambridge: 125 Cambridge Park Dr. Ste301  
 Cambridge MA 02140  
 Woburn: 76 Winn St. 1F Woburn MA 01801

# 아이와 함께 방문하기 좋은 레스토랑 10곳

(보스톤 = 보스톤코리아) 정성경 기자 = 아이와 함께 레스토랑을 방문하는 것은 쉬운 일이 아니다. 하지만 즐거운 놀거리와 구경거리를 제공해주는 레스토랑이 있다면 매 끼니가 전쟁같은 부모와 아이 모두에게 일상탈출이 되어줄 것이다. 보스톤 내에 위치한 레스토랑 중 맛있는 음식과 더불어 놀거리가 풍부한 10곳을 마미포인스에서 선정했다. 신나게 놀고 난 이후라면 전혀 지치지 않던 식사예절도 평소보다 더 잘 지킬 수 있지 않을까.

## 1. 플랫브레드 피자/사코의 보울 해븐 (Flatbread Pizza/Sacco's Bowl Haven)

인근의 농장에서 재배한 유기농 재료로 만드는 피자과 샐러드를 판매하는 플랫브레드 레스토랑은 푸근한 음식 자체만으로 방문할 이유가 충분하다. 여기에 장작불이 타는 오븐을 안전한 거리의 벤치에서 구경할 수 있는 조건은 호기심 많은 어린아이와 함께 방문하기에 좋은 이유가 된다. 식사를 하기 전이나 후에 온 가족과 함께 볼링을 한게임 할 수도 있다. 글루텐이 없는 빵을 고풍 수 있어 알레르기가 있어 평소 피자를 먹지 못했던 사람에게도 안심맞춤이다.

45 Day St., Somerville, MA 02144

## 2. 리갈 하버사이드 (Legal Harborside)

항구가 내려다보이는 씨포트에 위치한 리갈 하버사이드에서는 오가는 배들을 구경하느라 아이들의 눈이 즐겁다. 식당 안쪽에 위치한 양어장에서는 심지어 손으로 송어를 잡아볼 수도 있다. 아이들이 지루할 틈 없이 식사를 하기에 좋은 곳이다. 글루텐 프리 메뉴 옵션도 많다.

270 Northern Ave., Boston, MA 02210

## 3. 아메리칸 생맥주 양조장 및 비어가든 (American Fresh Brewhouse and Beer Garden)

부부가 운영하고 있는 이 레스토랑에서는 아이들을 위한 특별한 놀거리가 많이 제공된다. 직접 제조한 수제맥주를 마시며 맛있는 음식을 먹을 수 있을 뿐만 아니라 날씨가 좋은 날 야외공간을 아이와 함께 즐길 수 있다는 것도 또한 장점이다. 지역 음악가인 매트 히튼(Matt Heaton)의 연주가 종종 열리곤 한다. 서머빌의 보인톤 야드에 한곳, 어셈블리로우에 두곳 위치해있다.

490 Foley St., Somerville, MA 02145

15 Ward St., Somerville, MA 02143

301 Canal St., Somerville, MA 02145

## 4. 풀문(Full Moon)

케임브리지에 위치한 이 레스토랑은 아이들이 놀이 공간에서 노는 동안 부모가 좋은 식사를 할 수 있어야 한다는 명백한 목적을 가지고 20년 전에 문을 열었다. 아직도 여전히 이러한 철학을 가지고 운영되고 있는 이 레스토랑이야말로 어린 아이들과 함께 외식을 하기 원하는 부모들에게 최고의 장소가 아닐까.

344 Huron Ave., Cambridge, MA 02138

## 5. 셰이크 쉘(Shake Shack)

맛있는 햄버거와 감자튀김, 셰이크는 남녀노소 할 것 없이 모두 즐겨찾는 메뉴이다. 체스트넛 힐에 위치한 셰이크 쉘은 커다란 잔디밭 옆에 위치하고 있어 야외 좌석에 앉아 뛰노는 아이들을 지켜보기에 좋다. 야외 좌석에는 넓은 파라솔이 있으므로 따가운 햇빛 걱정은 하지 않아도 된다.

49 Boylston St., Chestnut Hill, MA 02467

## 6. 라이프 어라이브(Life Alive) - 케임브리지



레스토랑 내부에 빼곡한 빈티지 수집품들이 아이들의 호기심을 자극하는 프렌들리 토스트(The Friendly Toast)

건강하면서도 맛있는 식사를 제공하는 레스토랑으로 지하실에 아이들의 공간이 특별히 마련되어 있다. 작은 테이블과 의자에 밝고록과 녹색 주스 뿐만 아니라 장난감을 올려놓고 아이에게 건강한 음식을 먹일 수 있다는 것이 장점이다.

765 Massachusetts Ave., Cambridge, MA 02139

## 7. 썸머 쉘(Summer Shack) - Cambridge

뉴잉글랜드의 여름날을 식단에 담았다. 부모들을 위한 해산물 요리와 아이들을 위한 간단한 수제 식사가 특징이다. 케임브리지에 위치한 이 레스토랑의 일요일 저녁은 아이들을 위한 시간으로 꾸러진다. 크레용이 가득 담긴 양동이와 공예 종이, 동물 풍선과 아이스크림 바가 마련되어진다.

149 Alewife Brook Parkway, Cambridge, MA 02140

## 8. 프렌들리 토스트(The Friendly Toast)

독창적인 미국 음식을 먹을 수 있는 레스토랑으로 보스톤 내 세 곳, 백메이와 케임브리지, 벨링턴에 위치하고 있다. 레스토랑 내부에 빼곡한 빈티지 수집품들이 아이들의 호기심을 자극한다. 수요일에 아이들에게 무료 식사를 제공한다.

35 Stanhope St., Boston, MA 02116  
75 Middlesex Turnpike Suite 1015B, Burlington, MA 01803

1 Kendall Square b3101, Cambridge, MA 02139

## 9. 트라이던트 서점 및 카페

지난 5월 화재로 인해 폐쇄되었던 트라이던트가 조만간 다시 문을 열 것이라는 소식이 들려온다. 30년 전 개업한

이래로 지역 주민과 방문객들에게 꾸준히 사랑받아 온 이곳은 뉴버리 스트리트의 명물이다. 환상적이진 않지만 맛있는 음식으로 배를 채우는 동안 책장에 빼곡히 들어선 신작들을 둘러보자. 아이들은 안뜰에서 사람들을 구경하는 것을 좋아할 것이다.

338 Newbury St. Boston, MA 02115

## 10. 에섹스의 우드맨(Woodman's of Essex)

100년이 넘도록 운영되어온 이 레스토랑은 오리지널 조개 튀김을 맛볼 수 있는 곳이다. 온 가족이 즐길 수 있는 완벽한 식사 장소로 야외 식사 공간에서 내려다보는 멋진 풍경이 여름 나들이에 적격이다. 식당 내에 아이스크림 가게가 있다는 것도 또한 장점이다.

121 Main St., Essex, MA 01929  
sun@bostonkorea.com

### 마음대로 골라본다

# \$14<sup>99</sup>

**Plus 상품**  
방송 3사  
**\$14<sup>99</sup>**

**Premium 상품**  
방송 3사  
지상파 / 케이블  
**\$24<sup>99</sup>**

**VP 상품**  
방송 3사 / 중편  
지상파 / 케이블  
Live / 스포츠  
**\$34<sup>99</sup>**

**지금 전화하세요!**  
**617.949.1766**

MA Licensed 책임 보험 가입

## 뉴잉글랜드 한국학교

[www.ksneusa.org](http://www.ksneusa.org)

1975년 개교 · 뉴잉글랜드 최대 규모 · 최고수준의 한국학교  
한글교육 · 음악 · 미술 · 역사부문 교사 모집 & 등록 문의  
수업시간: 토요일 9:30~2:00 (아침일찍반: 8:30~9:25)

**(508)523-5389** ksneusa@verizon.net  
Koreanschool.ne@gmail.com  
C/o Oak Hill Middle School  
130 Wheeler Rd., Newton, MA 02459

## 뉴타운 플러밍

**PLUMBING  
HEATING  
AIR CONDITIONER**

**Repair & Service, Renovations & Installations**

Plumbing repairs, Gas servicing  
Hot water tank & boiler

Sink, Toilets, Faucets, Water leaks, Disposal

MA Licensed 책임 보험 가입

# 617.543.8106

## 샬롬치과

SHALOM DENTISTRY

### 일반진료 응급치료

보험: Delta, BCBS, MetLife, Cigna, Aetna, Guardian, Altus Dental

원장: 김진구

**978.263.4592** www.shalomdentistry.com  
smile@shalomdentistry.com

418 MASSACHUSETTS AVE. ACTON, MA 01720

# S펜으로 '찍고 듣는다'... 한번 더 진화한 '갤럭시노트9'

S펜 첫 블루투스 지원, 사진찍고 음악재생 원격 가능  
4000mAh로 종일 사용, 저장공간 1TB까지 확장가능

(뉴욕(미국)뉴스1) 김일창 기자 = 전세계가 주목하는 가운데 삼성전자 전작 스마트폰 '갤럭시노트9'이 모습을 드러냈다. 추정됐던 대로 역대 프리미엄 스마트폰 가운데 최대 배터리 용량을 지원하고, 처음으로 'S펜'에 블루투스 기능을 담았다.

삼성전자는 9일(현지시간) 오전 11시 미국 뉴욕 브루클린 '바클레이스 센터'에서 글로벌 미디어와 파트너 등 4000여명이 참석한 가운데 열린 '삼성 갤럭시 언팩 2018'에서 '갤럭시노트9'를 전격 공개했다.

베일을 벗은 '갤럭시노트9'의 외형은 전작 갤럭시노트8보다 폭이 살짝 넓어지고 길이는 조금 짧아졌다. 가로로는 76.4밀리미터(mm)이고, 세로는 161.9mm다. 두께는 전작보다 0.2mm 두꺼워진 8.8mm이고, 무게는 6그램(g) 무거워진 201g이다.

구글 '안드로이드8.1 오레오'를 운영체제(OS)로 탑재했고, 갤럭시노트 시리즈 최초로 4000mAh 리튬이온 배터리(mAh)를 갖췄다. 슈퍼 AMOLED 디스플레이에 퀄컴 스냅드래곤 845칩과 삼성전자의 엑시노스9810 칩셋을 탑재했다.

삼성전자는 우선 '갤럭시노트9' 미드나잇 블랙과 오션 블루, 라벤더 퍼플, 메탈릭 코퍼 등 4종의 색상을 이달 24일부터 전세계에 순차적으로 판매한다. 이 가운데 노란색 S펜의 오션 블루 색상이 갤럭시노트9의 시그니처 모델이 되고 있다.

놀라워진 'S펜' 기능... 리모컨 역할 한다

혁신은 갤럭시노트 시리즈의 상징 'S펜'에서 일어났다. 갤럭시노트9의 S펜은 처음으로 '블루투스' 기능이 탑재돼 10m 이내에서 단말을 마음대로 조정할 수 있다.

셀피 촬영에서는 S펜 가운데 버튼만 누르면 촬영할 수 있다. 빠르게 두 번 누르면 전·후면 카메라가 전환된다. 프레젠테이션을 진행할 때도 S펜은 요긴하다. 한 번 누르면 다음 슬라이드, 두 번 누르면 이전 슬라이드를 볼 수 있다.

동영상을 볼 때는 버튼을 한 번 누르면 '정지' 다시 누르면 '재생' 두 번 연속으로 누르면 다음 동영상으로 넘어간다. 갤럭시노트9으로 촬영한 동영상뿐만 아니라 유튜브 등 다른 애플리케이션(앱)에서도 동일하게 사용 가능하다. 이 모든 것은 '설정'에서 사용자 취향대로 바꿀 수 있다.

삼성전자는 S펜 소프트웨어 개발 키트(SDK)를 공개해 써드파티 앱 개발자들이 적극 활용할 수 있도록 할 방침이다. 이렇게 되면 슈팅게임에서 'S펜'이 무기 역할도 할 수 있게 된다.

블루투스 기능이 탑재된 만큼 'S펜'은 충전이 필요한데, 갤럭시노트9에 꽂기만 하면 자동으로 충전된다. 40초면 완충된다. 한 번 완충하면 시간 기준으로 '30분' 클릭수 기준으로 '200'번까지 사용할 수 있다.

넉넉한 배터리·저장공간... '사진,

자유지 마세요"

'갤럭시노트9'의 또다른 자랑거리는 넉넉한 배터리와 저장공간이다.

갤럭시노트9는 4000mAh 용량의 배터리를 탑재하고 있다. 전작 갤럭시노트8의 배터리 용량이 3300mAh 였는데 이보다 700mAh 더 늘었다. 1번 충전으로 24시간 사용할 수 있다. 거뜬하다.

기본모델은 128기가바이트(GB) 메모리를 제공한다. 상위모델은 512GB 메모리까지 지원한다. 갤럭시노트8의 기본모델 64GB보다 저장공간이 2배 늘었다. 여기에 마이크로SD 카드를 꽂으면 저장공간을 최대 1테라바이트(TB)까지 확장할 수 있다. 웬만한 노트북PC 못지않다.

1TB 용량은 초고화질에 속하는 5메가바이트(MB) 용량의 사진을 약 9만 3000장, 1분 분량의 초고화질급(FHD, 200MB) 동영상을 약 2300개를 저장할 수 있다.

갤럭시노트9에는 고성능 10nm 프로세서가 탑재돼 있어, 다운로드 속도가 1.2기가비트(GBps)에 달한다. 현존하는 스마트폰 가운데 가장 빠르다. 어떤 동영상 스트리밍도 끊김없이 시청할 수 있다.

텍스·스마트싱스·빅스비 "스마트폰 이상의 경험"

스마트폰을 데스크톱PC처럼 사용할 수 있는 '삼성 텍스'도 진화했다. 전작까지 '텍스 스테이션' 또는 '텍스 패드'가 있어야 했던 불편함을 없앴다. 이제 고화질 멀티미디어 인터페이스(HDMI) 케이블만 있으면 변신할 수 있다.

또 '텍스' 사용시 연결된 텔레비전

**베일을 벗은 '갤럭시노트9'**

크기 가로 76.4mm, 세로 161.9mm, 두께 8.8mm, 무게 201g  
출시 색상 오션블루(주력), 라벤더퍼플, 메탈릭코퍼, 미드나잇블랙

|                |  |
|----------------|--|
| OS             | 안드로이드8.1(오레오)  |
| 네트워크           | LTE Cat.18<br>*지역/사업자별로 상이   |
| AP             | 엑티코어, 10nm 프로세서<br>*지역/사업자별로 상이  |
| 디스플레이          | 6.4인치 QHD+(2960x1440)<br>슈퍼AMOLED                                      |
| 메모리            | 6GB RAM / 128GB,<br>8GB RAM / 512GB<br>SD카드 슬롯(최대 512GB)               |
| 전면카메라<br>후면카메라 | 800만화소(AF, F1.7)<br>1200만화소(OIS, F1.7)/<br>1200만화소 망원렌즈<br>(OIS, F2.4) |
| 배터리            | 4000mAh  |
| 충전             | 고속유선충전<br>고속무선충전   |

화면과 갤럭시노트 화면이 일치해야 했지만, 갤럭시노트9은 '멀티태스킹'이 가능하다. 텔레비전 화면에 워드 프로세서 프로그램이 나타나 있으면서, 갤럭시노트9으로는 동영상을 시청할 수 있다.

'스마트싱스'(SmartThings)와 한 단계 진화한 지능형 어시스턴트 '빅스비'(Bixby)를 지원해 다양한 사물인터넷(IoT) 제품을 연결하고 손쉽게 제어할 수 있다.

자연어 인식능력과 개인화 등이 강

화된 '빅스비'는 말 한마디로 사용자를 필요한 검색부터 예약·결제까지 가능하도록 한다. 사용자의 생활패턴을 학습하면 사용할수록 더욱 최적화된 정보를 제공할 것이라고 삼성전자는 밝혔다.

이외에도 세계적인 음악 스트리밍 서비스 '스포티파이'(Spotify)와의 전략 제휴를 통해 '갤럭시노트9'을 비롯한 다양한 삼성 제품에서 음악을 끊김없이 즐길 수 있다.

hsb@bostonkorea.com

**로웰지역 두번째 좋은 한인 치과**

**진료 과목**  
일반 치과  
크라운  
임플란트  
잇몸 치료  
Invisalign  
Sleep Apnea

**좋은 치과, 좋은 치아**

**보험**  
Delta Dental Premier,  
Blue Cross Blue Shield  
Indemnity Plan

**YOUNG DENTISTRY** **손영권 치과**  
youngdentistrypc.com

Young K Son, DMD **978.459.0594**  
674 Rogers St. Lowell, Massachusetts 01852

**“보톡스 시술합니다”**

**보톡스 무료 상담**

거의 모든 보험 받습니다  
매스헬스도 받습니다

**978.689.9363**  
(한국어문의)

김동원치과  
465 South Broadway Lawrence MA 01843

**가족 물리치료 병원**  
GB Family Physical Therapy

**메사추세츠 최초 REDCORD식 치료법 도입**

**진료분야**  
목, 허리 통증, 디스크  
어깨, 팔, 무릎, 다리 및 각종 운동 후 통증  
척추 측만증 및 자세교정

**교통사고/직장상해 보험, 유학생/여행자 보험,  
메디케어 외 정부보험 및 미국보험**

대표: 781-365-1876 한국어 781-365-1867  
83 Cambridge St. Suite 2B Burlington, MA 01803

**www.gbfamilypt.com**



조기유학 및 학업지도 대표 기관



# 보스톤 유학원

www.bosec.com

보스톤유학원은 가장 오래 전통을 가진 유학원으로 많은 학생들을 명문 중/고등 사립 학교와 명문 대학에 입학 시켜온 교육 컨설팅 대표기관입니다. 보스톤 유학원은 학생들이 미국에서의 학업에서 성공하도록 최상의 컨설팅과 수준높은 학업지도를 제공합니다

## 중 고 대학 입학 컨설팅 (강남 사무소 운영)

1. 조기유학, 초/중/고 /대학 입학, 전학, 인터뷰 가이드 전문
2. 한국에서 갓 전학 온 학생 교육컨설팅
3. 대학 입학 상담, 지원서 작성 (College Consulting) : 하버드 입학담당관 출신이 전문위원으로 활약
4. 가디언, 홈 스테이, 여름/겨울 캠프
5. 주말 봉사활동, 특활 지원
6. 상세 사항: 웹사이트 참조 [www.bosec.com](http://www.bosec.com)

■ 컨설팅 서비스의 특징: 다년 간의 경험을 바탕으로 학생을 철저히 분석하여 성공적 상급 학교 진학을 보장하는 컨설팅을 제공합니다.

■ 서울 사무소: 부모님들의 편의를 위해서 도곡동 타워팰리스 단지 내에 서울 사무소를 운영하고 있습니다. (아래 주소 참조)

■합격한 중, 고등 학교: Fay, Choate Rosemary, St. Paul, Milton, Groton, Kent, NMH, Loomis Chaffee, Hotchkiss, Lawrenceville, St. George, Middlesex, Concord, Governor Dummer, Eaglebrook, Cardigan Mountain, Fessenden, Cushing, Brooks, Westover, Dana Hall, Holderness, Kent, Worcester Academy, Eaglebrook, Philips Academy, Pomfret 등. 상세 사항 웹사이트 참조.

■합격한 대학: Harvard, Yale, Stanford, Cornell, Colombia, NYU, Bowdoin, Dartmouth, Trinity, Emory, U. Mich., U. Penn. Brandeis, Boston College, Bowdoin 등 다수

## 튜터의 자질과 경력을 보고 프로그램을 선택하세요!

## 학업 지도 튜터링

### ACT SAT SSAT TOEFL AP 전문

강사진: 전원 Harvard, MIT 등 명문 대 교수진, 박사과정, 대학원생 및 미국인 현직 교사.  
튜터링 경험이 풍부한 보스톤 지역 최고의 강사진.

- 대상 학생: Native Speaker, 유학생, 보딩스쿨/데이스쿨 학생
- 한국식 엄격한 지도, 숙제 관리. 공부를 하지 않을 수 없게 지도 함.
- 시험 요령 습득이 아닌 실력 향상 위주.
- SAT, TOEFL, SSAT수강생 전원에게 정선된 필수 단어 목록 제공

### Private Tutoring

English, Essay Writing  
Math, History, Science  
Latin, French, Spanish, Chinese  
SAT II, AP, 수학 / 과학 경시

### 여름 방학 특강 (보스톤)

SAT ACT SSAR ISEE TOEFL 집중반 6월 - 8월  
개인 지도 전 과목 집중지도

## 추수감사절, 겨울방학, 봄방학 (보딩스쿨)

2001년부터 제공되어온 전통있는 프로그램

추수감사절 프로그램: 11/21-11/30

ACT, SAT, SAT II, AP, 학교 수업 과목 개인지도

프로그램 특징:

- 학생별 필요에 따른 개인지도 및 그룹지도
- 최고의 강사진 (하버드 대학 캠퍼스 옆 위치)
- 원하는 경우 호텔에서 재우지 않습니다

### 보스톤 유학원

미국: 545 Concord Avenue, Suite 214,  
Cambridge, MA 02138

한국: 서울 강남구 도곡동 대림 아크로텔 2914호  
(삼성 타워팰리스 단지 내 02-579-9731)

대표: 원장 공학박사 송영두

Tel 617-491-0041  
617-491-0043

\* 교사 수시 모집: [info@bosec.com](mailto:info@bosec.com) 으로 resume를 보내 주십시오.

\* 홈스테이 가정 수시 모집: 뉴잉글랜드 전역. [info@bosec.com](mailto:info@bosec.com) 으로 메일 주시기 바랍니다. 전화 사절.

\* 사무 직원 모집: 미국에서 중/고등학교를 다닌 분. [humanresource@bosec.com](mailto:humanresource@bosec.com) 로resume를 보내 주십시오.

"주차는 보스톤유학원 옆의 Fresh Pond Mall 의 Whole Foods Market에 하시면됩니다."

# MA주 의회 상하원 모두 백인 압도적 다수

## 다양성 부족 내년에도 바뀌지 않을 것 미 전역 소수민족 진출 활발, 대조적

(보스톤 = 보스톤코리아) 정성일 기자 = 미국 전역에 걸쳐 유색 인종의 정계 진출은 빠르게 증가하는 추세에 있다. 그러나 의회 내에서 인종의 다양성이 가장 낮은 수준인 매사추세츠 주는 내년에도 상황이 크게 달라질 것으로 보이지 않는다고 보스턴 글로브가 보도했다.

글로벌에 따르면 현재 매사추세츠 주 의원 자리에 도전하고 있는 유색 인종 후보는 약 20여명이다. 그러나 이 중 거의 절반은 이미 유색 인종이 현직 의원으로 있는 지역구에서 후보로 나선 경우이고, 많은 경우 유색 인종 후보들은 같은 지역구에서 서로 경쟁을 하고 있다.

매사추세츠 주에서 현재 상원과 하원을 합쳐 주 의회에 진출해 있는 유색 인종 의원은 19명이다. 전체 의회 의석 수 대비 9% 수준이다. 매사추세츠 주 인구에서 유색 인종이 차지하는 비율이 19%인 것과 비교하면 낮은 수치이다.

가장 최근 자료인 2015년 자료를 기준으로 매사추세츠 주는 미국에서

의회 내의 인종 다양성이 바닥에서 10위권 정도이다.

2010년에 매사추세츠 주 하원 의원으로 선출된 러셀 흄즈 의원은 “앞으로 크게 달라질 것이라고 생각하지 않는다”며 “우리는 선거 캠페인을 진행할 자원이 충분치 않다. 특히 백인 인구 비율이 높은 지역구에서는 (유색 인종은) 아무도 선거

에 나서려고 하지 않는다”고 말했다.

반면에 미국 전역을 기준으로 본다면 정계에 진출하려는 유색 인종의 움직임은 매사추세츠 주보다 훨씬 활발하다. 흑인 정치인의 정계 진출을 돕는 단체를 설립한 쿠엔틴 제임스는 2018년이 “역사적인 해”라고 말한다. 연방이나 주 의회의 문을 두드리고 있는 흑인 정치인의 숫자가 그 어느 때보다 많기 때문이다. 제임스는 “우리가 평생을 기다려 왔던 순간이다”라고 말했다.

jsi@bostonkorea.com



러셀 흄즈 매사추세츠 주 하원 의원



주로 먹을 것을 노리는 갈매기들이 사람의 지갑까지 훔쳐가고 있다

## 지갑까지 훔쳐가는 갈매기들

(보스톤 = 보스톤코리아) 정성일 기자 = 단체로 몰려 다니는 갈매기 떼는 오랫동안 매사추세츠 해변의 골칫거리였다. 최근 들어 갈매기들은 더욱 뻔뻔해져 사람의 지갑까지 노리고 있다.

지난 3일 불청객 갈매기는 해변에 있는 가방을 뒤져 신용 카드와 신분증, 그리고 정확한 액수를 알 수 없는 현금을 가지고 달아났다.

클러스터 타임즈의 보도에 따르면 비버리에서 온 남자가 해변에서 저녁 풍광을 즐기고 있었다. 그러나 갈매기가 날아와 음식을 찾아 가방을 뒤지기 시작했고, 마땅한 먹을 것을 찾지 못한 갈

매기는 카드홀더와 머니클립을 잡아챘다.

경찰에 따르면 난데없이 갈매기에게 도둑질을 당한 피해자는 해변 어디에서도 자신의 물건을 찾을 수 없었다. 또한 해변가에 있는 수 많은 갈매기 중에서 어떤 갈매기가 도둑질을 했는지도 특정하기 어렵다.

에드워드 콘리 경찰서장은 갈매기 도둑질이 여러 차례 보고되고 있다며 “혹시 갈매기들이 함께 작당을 하는 건 아닌지 의구심이 들기 시작했다”며 피서객들의 주의를 당부했다.

jsi@bostonkorea.com



# 서울설령탕

## 한식 세계화의 종갓집이 되겠습니다

1245 Commonwealth Ave, Allston | 617.505.6771







다가오는 봄,  
서울설령탕의 피자,  
족발, 보쌈, 수육과 함께  
각종 주류를 즐기세요!





서울설령탕 in Allston  
1245 Commonwealth Ave, Allston  
617.505.6771  
SeoulBeefSoup.com



서울 on Beacon Hill  
155 Cambridge St, Boston  
617.873.8880  
SeoulFoodBoston.com



# 서울 떡볶이

(구 비빔)



## 김밥, 라면, 떡볶이가 생각날때!

### 한국식 정통 분식전문점

한국 분식점에서 만날 수 있는 모든 메뉴가 준비되어 있습니다!  
(다양한 종류의 김밥, 떡볶이, 돈까스, 치킨, 순대, 쫄면, 비빔밥 등 50여가지의 분식전문점 메뉴)







# 617.787.5656

SEOUL TOPOKKI

## 166 Harvard Ave. Allston MA.02134

# 2040년까지 바라본 대중 교통 장기 계획

## MBTA 포커스40 통해 청사진 수립 수퍼스테이션, 무인 버스 등 논의

(보스톤 = 보스톤코리아) 정성일 기자 = MBTA에서는 앞으로 매사추세츠 주의 대중 교통이 어떤 모습을 보이게 될지, 어떤 방향으로 나아갈지에 대한 장기적인 청사진을 그린 '포커스40' 초안을 발표했다. 포커스40에는 2040년까지 전철 노선을 어떻게 확장할 것인지, 매서운 뉴잉글랜드의 겨울을 대비해서 대중 교통 시스템이 어떤 것들을 준비해야 하는지, 대중 교통 시스템을 어떻게 완전히 디지털화 할 것인지 등의 내용이 담겨있다.

전철에 대한 기본적인 구상은 전철을 더 자주 운행하고, 더 많은 승객들이 탈 수 있도록 공간을 넓히고, 새로운 역을 더 건설한다는 것이다

. 구상 중인 방안에는 블루 라인을 링까지 연장하고, 레드 라인과 연결하는 것들이 있다. 그린 라인 역시 하이드 스퀘어, 미스틱 밸리 파크웨이, 메드포드 지역까지의 확장이 논의 중이다.

포커스40에는 이른바 "수퍼스테이션"에 대한 내용도 담겨 있다. 주요 지역에서 승객들이 편리하게 다른 대중 교통 수단으로 환승할 수 있도록 일반 역보다 편의성과 규모를 확대한 개념이다.

예를 들어 스테이트 스트리트과 다운타운 크로싱 역을 연결해 수퍼스테이션을 건설하면, 블루 / 오렌지 / 그린 / 레드 라인을 모두 이용할 수 있게 된다. 수퍼스테이션의 다음 후

보지는 설리반 스퀘어 지역으로 이곳에서는 여러 재개발 공사가 한창이다.

버스와 관련해 MBTA의 장기적인 목표는 무인 버스를 운행하는 것이다. MBTA에 따르면 이미 세계 여러 도시에서 무인 버스가 테스트 중이다. 또한 더 빠른 버스 운행을 위해 시포트 지역에 지하 버스 터널을 건설하는 방안도 고려 중이다.

대중 교통 전반에 걸쳐 MBTA가 장기적으로 신경 쓰는 부분은 악천후에도 안전하게 운행될 수 있는 시스템을 확립하는 것이다. 겨울철의 폭설과 폭설, 해안 지역의 조수 범람 등의 환경에서도 안정적으로 전력을 공급할 수 있는 방법을 찾는 것이 핵심이다. MBTA는 2023까지 현재 시스템을 자체적으로 조사하고 진단해 해법을 찾을 계획이다.

jsi@bostonkorea.com



레드 라인을 기다리고 있는 승객들



미국 극우파 인사 알렉스 존스

## 애플·유튜브·페북, 미 극우파 알렉스 존스 콘텐츠 차단

### 페북 "폭력 찬양하고 소수자에 비인간적 언어 사용" 존스, 2012년 코네티컷 총기난사 사고 자작극 주장

(서울=뉴스1) 강민경 기자 = 애플·유튜브·페이스북·스포티파이 등이 미국 극우파 인사 알렉스 존스가 운영하는 사이트 '인포워즈'(InfoWars)의 콘텐츠를 차단했다고 AFP통신이 6일 보도했다.

AFP는 알렉스 존스가 대형 콘텐츠 플랫폼 업체들이 자신에게 이 같은 제재를 내리자 "공산주의 식 탄압"이라면서 반발했다고 전했다.

페이스북의 경우 인포워즈와 알렉스 존스가 생산하는 콘텐츠를 한동안 차단하지 않아 비판을 받다가 최근 그가 운영하는 페이스북 페이지 4개를 삭제했다.

페이스북은 페이지 삭제 사유에 대해 "폭력을 찬양하고, 트랜스젠더·무슬림·이민자에 대해 비인간적인 언어를 사용하는 것이 우리 정책에 어긋났다"고 설명했다.

AFP는 애플이 존스가 진행하

는 팟캐스트 방송 콘텐츠를 대부분 삭제했으며, 유튜브는 존스가 게재한 동영상을 삭제하고 그의 계정 접속을 90일간 중지했다. 존스의 유튜브 구독자 수는 240만 명이다.

스포티파이와 핀터레스트 또한 존스가 생산한 콘텐츠를 차단했다.

극우 매체 브레이크바트는 이와 관련해 "CNN과 민주당은 비평가들을 검열하기 위해 대형 IT 기업에 로비를 하는 데 성공했다"고 주장했다.

존스는 지난 2012년 코네티컷주 샌디훅 학교에서 벌어진 총기난사 사건이 총기 소유에 반대하는 세력이 벌인 자작극이라는 가설을 제기한 인물이다. 당시 총기난사범인 아담 란자는 어린이 20명을 포함해 26명을 사살했다. 존스는 이 학살이 사기사건이며, 살해된 1학년생의 부모들이 배우라고 주장했다. pasta@news1.kr

# 잘하는 이유가 있습니다!

집을 사시거나 파실때 맡겨 주시면 최선을 다해 일 하겠습니다.

집을 사고 팔때 언제든지 승진(GINA)과 승원(PETER)을 찾아 주세요.  
 TEL: 978.866.3248(최승진), 617.780.7839(주승원)  
 thepeterginateam@gmail.com

# 트럼프, '미국에 유학 온 중국 학생들은 모두 간첩'

(서울=뉴스1) 박형기 기자 = 도널드 트럼프 미국 대통령이 최근 미국 주요 최고경영자(CEO)와의 만찬에서 "중국에서 유학 온 학생은 모두 간첩"이라고 말하는 등 중국을 신랄하게 비판했다고 미국의 정치전문지인 폴리티코가 8일 보도했다.

트럼프 대통령은 지난 7일 뉴저지의 베드민스터 골프클럽에서 열린 CEO들과 만찬 대화에서 중국을 비판했다. 당시 만찬에 참석했던 CEO는 모두 13명이었다.

인디라 누이 펍시코 CEO, 마이클 맨리 크라이슬러 CEO, 데니스 물렌버그 보잉 CEO 등 미국의 내로라하는 CEO들이 다수 참가했다.

이번 만찬은 대통령이 미국 경제가 어떻게 돌아가고 있는지를 듣는 자리로 기획됐다.

이날 CEO들은 이민법이 강화돼

구인난을 겪고 있다며 이를 풀어달라고 요청했다. 이같은 요청을 받은 트럼프 대통령은 즉석에서 보좌관을 통해 최고 인재들은 미국에 머물 수 있게 하라고 지시했다.

트럼프 대통령은 이 모임에서 중국에 대한 생각을 여과 없이 드러냈다. 트럼프 대통령은 일대일로와 관련, "중국이 세계무역질서는 흔드는 행위라며 모욕적"이라고 언급했다.

그는 "시진핑 주석 면전에서 이같이 말했다"고 덧붙였다.

그는 미중 무역전쟁과 관련해서는 "불공정한 무역을 바로 잡고 싶을 뿐"이라고 밝혔다.

그는 특히 중국을 구체적으로 언급하지는 않았지만 "미국에 가장 많은 유학생을 보내는 나라의 유학생은 모두 간첩"이라고 말했다.

sinopark@news1.kr



트럼프 대통령이 지난 7일 미국 주요 최고경영자(CEO)들과 만찬 함께했다



## 미 중간선거 '여풍' 예고 확정된 하원 후보만 183명

상원 42명 · 주지사 11명, 경선 끝나면 더 늘듯

(서울=뉴스1) 이원준 기자 = 오는 11월 치러지는 미국 중간선거에선 역대 어느 선거 때보다 강력한 '여풍'(女風)이 불 전망이다. 현재 미 각지에서 상·하원의원 및 주지사 후보를 뽑는 민주당·공화 양당의 경선(프라이머리)이 진행되고 있는 가운데 최종 후보자로 낙점된 여성 수가 이미 사상 최고치를 돌파한 것으로 파악되고 있기 때문이다.

CNN 등에 따르면 미국여성정치센터(CAWP)는 8일 현재까지 진행된 각 당의 프라이머리에서 선출된 하원의원 후보들 가운데 여성이 183명에 이른다고 밝혔다. 이는 종전 최대치였던 2016년 하원선거 당시 여성 후보자 수 167명을 가뿐히 넘어선 것이다. 또 이날까지 확정된 민주당·공화 양당의 여성 상원의원 후보자도 42명으로 대통령선거와 함께 치러진 2016년 선거 때의 40명을 넘어선 것으로 나타났다.

양당의 여성 주지사 후보 역시 현재까지 11명이 확정돼 역시 역대 최다 여성 후보가 나섰던 1994

년의 10명 기록을 깼다. 각당의 경선절차는 다음 달 중순까지 진행될 예정이어서 본선에 참여하는 실제 여성 후보자 수는 이보다 더 늘어날 것인 전망이 나오고 있다.

도널드 트럼프 대통령의 국정 운영에 대한 중간평가 성격을 갖는 올해 중간선거에선 임기 2년의 연방 하원의원 전원(435명)과 상원의원(총 100명) 중 3분의1(35명), 그리고 36개주 주지사를 새로 뽑는다.

이런 가운데 이번 중간선거에서 연방의회 최초의 무슬림 의원이 탄생할지 여부도 주요 관심사 가운데 하나로 떠오르고 있다.

트라이브는 CNN과의 인터뷰에서 이번 중간선거에 여성이 많이 출마하게 된 배경 가운데 하나로 트럼프 대통령의 존재를 꼽았다.

그러나 CNN은 이번 선거에서 나서는 여성 후보자가 많지만 의회 내 여성의원의 비중은 20%를 밑돈다고 지적했다.

wonjun44@news1.kr

## 중상무부, 미 제품 160억달러에 25%관세 부과할 것

(서울=뉴스1) 권영미 기자 = 중국이 석유와 철강 제품부터 자동차, 의류장비 등의 미국 상품 160억 달러에 추가로 25%의 수입관세를 부과할 것이라고 중국 상무부가 8일(현지시간) 밝혔다.

지난 3월 액화천연가스부터 항공기에 이르기까지 600억달러 규모의 미국산 제품에 보복관세를 부과하겠다고 한 후 다시 추가로 관세 부과 의지를 밝힌 것이다.

상무부는 자체 웹사이트를 통해 이같이 밝히면서 미국이 추가로 160억 달러의 중국 상품에 대해 25%의

관세를 오는 23일부터 부과하기로 한 지난 7일 결정에 대해서 "매우 불

합리한 관행"이라고 비판했다. ungaungae@news1.kr



**Prescott & Son Insurance**  
Insurance Producer Moon Hang Lee  
한인 보험 대리인 이문향

“보상 내용과 크기는”  
적절하고 안전하게  
보험료는 저렴하게

사업체 보험  
Workers Comp.  
개인 자동차 보험  
상업용 자동차 보험  
집 보험  
건물보험

Tel: 781.325.3406  
Office: 781.322.2350  
Fax: 781.322.3093  
mleeins@gmail.com | mlee@prescottandson.com

업무 시간  
월-금: 오전 10시-오후 4시  
토, 일요일, 공휴일: Closed

마음대로 골라본다  
\$14.99

Plus 상품 방송 3사 \$14.99  
Premium 상품 방송 3사 지상파 / 케이블 \$24.99  
VIP 상품 방송 3사 / 중편 지상파 / 케이블 Live / 스포츠 \$34.99

티보 실시간 한국방송 서비스 확대 NOW 지금 전화하세요! 617.949.1766

**형제 떡집**

GRAND RE-OPEN  
축 재개업

영업 시간  
달리버리: 상황에 따라 결정됨  
픽업: 상황에 따라 결정됨  
주문: 일주일 내내

STORE: 978.391.4695  
CEL: 978.343.6080  
CEL: 978.407.9029

210 West Main St. Ayer, MA 01432

# 이란, 석유 제재되는 11월 더 큰 폭탄 맞는다

(서울=뉴스1) 김윤경 기자 = 미국의 대(對)이란 경제 및 금융제재가 7일 0시 재개(reimpose)된다. 지난 5월 8일 미국 정부가 이란 핵합의(JCPOA) 탈퇴를 선언하면서 90일을 유예기간을 둔 것이 만료됐고 도널드 트럼프 대통령은 6일 제재를 재개한다는 행정명령에 서명했다. 이란에 대한 제재가 복원되는 것은 2년 7개월 만이다.

핵합의 이후 제재가 풀리면서 이란 경제는 지난 2016년 12.5% 급성장했다. 그러나 미국의 제재 부활이 나오기 전에 국제통화기금(IMF)가 예상한 이란의 올해 경제 성장률 전망치는 4%다. 여기에 제재가 시작되면서 맞을 여파는 아직 구체적으로는 추정되고 있지 않지만 상당할 것이 분명하다. 그리고 11월부터 시작되는 제재로 인해 더 고통스러워질 것으로 예상된다.

우선 7일부터 재개되는 제재는 △이란 정부의 달러화 표시 채권 구매 △이란과의 금과 귀금속 거래 △알루미늄, 철강, 석탄, 흑연 및 소프트웨어 등의 거래 △이란 리알화와 관련된 거래 △이란의 국제 발행 활동 △이란 자동차 거래 등에 대한 것. 관련된 거래를 하는 제3국의 기업과 개인도 제재 대상이 되는 세컨더리 보이콧이 적용된다.

이미 리알화는 트럼프 대통령의 제재 복원을 말하는 '입'에 따라 급락을 거듭했고 핵합의 탈퇴를 선언한 이래 리알화 가치는 달러화 대비 80% 떨어졌다.

특히 이번 제재로 이란의 자동차

산업은 큰 타격을 입을 것이 분명해 보인다고 디에틀랜틱은 전망했다.

리처드 네퓨 전 미 국무부 제재정책 관련 부 코디네이터는 "이란의 제조업에서 자동차 산업이 차지하는 비중이 크며 수출에 대한 기대감이 커지고 있기 때문"이라고 설명했다.

미국의 제재만 이란 경제에 악영향을 미치고 있는 것은 아니란 점에서 이란의 미래는 더 불투명해 보인다. 지도층의 부패와 치솟는 물가, 특히 젊은층에 집중되고 있는 실업난으로 이미 생활고에 시달리는 국민들은 거리로 나와 반정부 시위를 벌이고 있는 실정이다. 경제 불안이 사회 불안으로 전이된 모습이다.

그럼에도 불구하고 강경 군사세력과 힘의 균형을 맞추고자 하고 있는 온건파 하산 로하니 대통령이 이끄는 행정부는 미국과의 대화를 시도하기도 어렵다는 우려가 나온다.

한 미국의 고위 관료는 디에틀랜틱에 "경제를 운용하는 구조적인 문

제와 국민의 복지보다는 혁명 어젠다에 우선순위를 두는 정책 결정 등은 이란 경제를 장기적인 악화를 가져오고 있다"면서 "정부에 만연된 부패와 이란혁명수비대(IRGC)의 간섭은 이란에서 사업을 하는 것이 어렵다는 걸 보여준다"고 지적했다.

문제는 11월에 더 커질 전망이다. 11월 4일부터 이란의 주력 수출품인 석유 거래가 금지되고 이란의 선박, 해운 부문과의 거래도 제재 대상에 포함되기 때문이다. 이와 함께 이란 중앙은행과의 외국 금융기관 거래도 금지된다.

물론 중국은 미국의 제재 복원 이후에도 이란으로부터의 석유 수입을 줄이지 않겠다고 밝히고는 있다. 월스트리트저널(WSJ)에 따르면 EU 회원국들 가운데 일부도 물물교환의 방식으로 석유 수입을 계속할 것을 검토하고 있는 것으로 알려졌다. 그러나 이것이 제재로 입을 손해를 상쇄해줄 수 있을지는 아직으로선 미지수다.

s914@news1.kr

## 2017년 이란의 5대 수출국

■ 수출액 (단위 : 1억 유로)

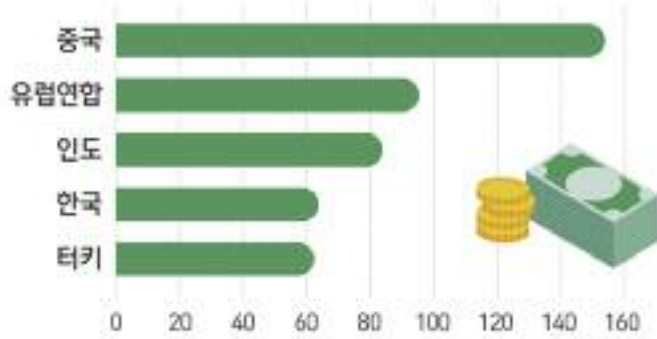

## 미, 160억달러 중물품 25% 추가관세...23일 시행

### USTR, 전자제품 · 반도체 등 279개 품목

(서울=뉴스1) 이원준 기자 = 미국 정부가 오는 23일부터 160억 달러(약 18조원) 규모의 중국산 물품에 25% 세율의 추가 관세를 부과한다.

AFP통신에 따르면 미 무역대표부(USTR)는 7일 인터넷 홈페이지를 통해 이 같은 계획을 공고했다.

USTR은 "미국의 기술과 지식 재산권을 침해한 중국의 불공정 무역행위에 대한 대응조치"라며 "세관국경보호국(CBP)이 23일부터 추가 관세를 징수할 것"이라고 설명했다.

이번에 추가 관세가 부과되는 중국산 물품은 전자제품, 반도체, 철도 부품, 농기계, 오토바이 등 모두 279개 품목이다. 당초 USTR이 예고했던 284개 품목보

다는 다소 줄었다. 그러나 미 정부의 이번 조치에 따라 25% 고율관세가 부과되는 중국산 제품의 규모는 500억달러(약 56조원) 규모로 늘게 됐다.

미 정부는 이미 지난달에 340억달러 규모의 중국산 물품에 25% 세율의 관세를 부과하는 조치를 발표한 적이 있다.

도널드 트럼프 대통령은 최대 5000억달러에 이르는 중국산 수입품에 대해 관세를 부과하겠다는 구상을 갖고 있다.

중국 정부는 그동안 미국의 관세부과 방침에 맞서 '동일한 규모로 즉각 보복하겠다'는 입장을 밝혀왔던 상황이어서 그 대응이 주목된다.

wonjun44@news1.kr



"전문적인 치료,  
진실된 치료,  
진심을 담은 치료,  
Smart Dental이  
추구합니다"



JEONG LEE, D.M.D., M.M.Sc., Ph.D.  
원장 이정숙

- 서울대학교 치의학대학원 1990년 졸업
- 서울대학교 치의학대학원 박사학위 2000년 취득
- 서울부부치과원장 1994년-2006년
- Tufts School of Dental Medicine 2009년 졸업
- Harvard School of Dental Medicine 보철과 2012년 졸업

SMART DENTAL  
452 Pleasant St., Malden MA 02148  
Office: 781 322 4914  
Fax: 781 605 3797  
Email: maldensmartdental@gmail.com



Malden Center역에서  
걸어서 10분, 차로 5분 거리

**미래를 생각한다면  
지금부터 제대로  
준비하자!**

집장만  
패밀리 프로텍션  
모든걸 한번에!!

집장만 준비하는 성원  
**주택용자**  
모기지 리파이낸스 의료보험  
생명보험 동상대출 나의노후? 케쉬아웃 리파이낸스  
연금보험 모기지 프로텍션 보험 최적의 **사고보험**

모기지 & 종합보험  
**마이클 리 컨설팅** mlee@mbamortgageco.com  
**978.314.8818**

2 Adams Place, Suite 410 | Quincy, MA 02169

Dedicated to Your Health **Icon Dental**

**아이콘덴탈**  
Ultimate Smile

Quality Dental Care

렉싱턴과 콩코드에 편리하게 위치한 아이콘 덴탈은 여러분과 가족 모두에게 적합한 맞춤형 치료 계획을 통해 미용치과, 성인 및 소아 치열교정 및 최신 임플란트 시술에 이르기까지 모든 분야의 치과 진료를 제공하고 있습니다. 최신 기자재와 진료기술 그리고 편안하며 현대적인 진료실에서 친절한 스태프와 함께 양질의 치과 진료를 제공하기 위해 최선의 노력을 다하고 있습니다.

대표원장 치의학박사 **안형준**

57 Bedford St. Suite 220, Lexington MA 02420  
**전화 781-861-8978**

97 Lowell Rd. Suite A8, Concord MA 01742  
**전화 978-369-0254**

이메일 info@icodentallexington.com  
[www.icodentallexington.com](http://www.icodentallexington.com)

**Dr. 차 영 주**  
치과 일반의  
**Dr. James Kim**  
치과 일반의  
**Dr. Larisa Turkenich**  
치과 일반의  
**Dr. Charles Braga**  
임플란트 및 잇몸 수술 전문의  
**Dr. 오 동 현**  
교정 전문의



# 크라우저 & 서 로펌

**MIAMI • BOSTON • D.C.**  
**이민법/개인상해법 전문**

- ✓ 전문인력 취업비자(H-1B)
- ✓ 투자비자(E-2)
- ✓ 주재원 비자(L-2)
- ✓ 투자이민(EB-5)
- ✓ 특기자 비자(O-1, P-1)
- ✓ 가족초청이민
- ✓ 단기연수원비자(H-3)
- ✓ 시민권 신청
- ✓ 취업이민
- ✓ 주방재판
- ✓ 교수/연구직 이민
- ✓ 개인상해(교통사고)



▶ **BOSTON Office** **Tel. 617-566-7979**

1309 Beacon Street Suite 300 Brookline, MA 02446 Fax. 617-566-7982

▪ Email : [info@stevesuh.com](mailto:info@stevesuh.com) ▪ 홈페이지(국문/영문/중문) : [stevesuh.com](http://stevesuh.com) / [suhlwyer.com](http://suhlwyer.com)

▶ **MIAMI Office** ▪ Tel. 305-372-7776 ▪ 28 W Flagler St Suite 330 Miami, FL 33130

# 특검, 김경수 소환 11시간 넘겨...드루킹과 대질신문 시작

(서울=뉴스1)윤지원, 이철 기자 = '드루킹' 일당의 댓글공작에 연루된 의혹을 받는 김경수 경남도지사(51)가 12시간 째 허익범 특별검사(59·사법연수원 13기)팀의 고강도 조사를 받고 있다. 특히 이날 저녁부터는 김 지사와 드루킹 김모씨(49)의 대질 신문도 시작됐다.

김 지사는 9일 오전 9시25분쯤 서초구 특검사무실에 도착했다. 그는 출석 후 허 특별검과의 면담 등 별도 절차 없이 9층 영상조사실로 직행해 신문을 받았다.

오후 2시에는 드루킹 김씨가 특검 사무실에 출석했다. 박상용 특검보는 "드루킹의 진술내용과 김 지사의 진술내용이 서로 다른점에 대해 사실관계 확인을 위해 대질신문하는 것"이라며 "김 지사 측도 '대질신문에 응하지 않을 이유가 없다'고 한 것으로 알고 있다"고 밝혔다.

특검팀은 오전과 오후 김 지사를 대상으로 지난 6일 소환 당시 미처 못했던 조사를 진행했다. 저녁식사 후부터는 드루킹과 함께 본격적인 대질신문에 들어갔다.

대질신문이 성사됨에 따라 김 지사와 드루킹은 댓글공작 사건이 불거진 이후 처음으로 맞대면하게 됐다. 다만 양측이 개별 의혹마다 기존 주장을 되풀이하는데 그칠 가능성이 높아 특검팀이 실효적 진술을 얻어낼 수 있을지는 미지수다.

김 지사를 상대로 한 특검팀 조사는 자정을 넘길 것으로 보인다. 현직 도지사 신분을 고려하면 특검팀이 김 지사를 여러 차례 부르기 힘든 상황이다. 박 특검보는 "가급적 이번을 끝으로 김 지사에 대한 조사를 마무리하려고 생각하고 있다"고 설명했다.

현재 김 지사와 드루킹은 댓글공작 인지·지시 여부와 관련해 첨예하

게 대립 중이다. 드루킹은 지난 5월 옥중편지를 통해 김 지사가 댓글공작 프로그램 '킹크랩' 시연을 지켜봤으며 샌다이 총영사직을 역제안했다고 주장하고 있다. 이에 특검팀은 김 지사를 댓글공작 범행의 공범으로 적시하며 피의자 신분으로 입건했다.

여기에 특검팀은 김 지사가 6·13 지방선거를 앞두고 드루킹에게 선거에 도움을 요청했다는 취지의 진술을 확보하고 공직선거법 위반 혐의를 추가했다.

반면 김 지사는 드루킹 일당과의 몇 차례 만남은 인정하면서도 댓글공작 활동의 인지 및 킹크랩 시연회 참석 의혹에 대해선 일관되게 부인하고 있다. 드루킹으로부터 인사를 추천 받은 것도 다양한 인재 풀의 확보 차원이었으며, 실제 인사로 이어지지 않았다는 점도 강조한다. 지방선거에 도움을 요청했다는 의혹에 대해서



김경수 경남지사(왼쪽)와 드루킹 김모

도 부인했다.

특검팀은 김 지사에 대한 조사를 마친 뒤 조만간 구속영장 청구 여부를 결정할 전망이다. 추가 소환은 계획하고 있지 않다. 남은 수사기간이

17일에 불과한 만큼 이번 주 중 신병처리 방향이 결정될 것이라 관측이 나온다.

yjw@news1.kr

## 문 대통령 지지도 취임후 최저 58%...누진제·드루킹 영향

(서울=뉴스1) 구교운 기자 = 문재인 대통령의 국정 수행지지도가 취임 후 최저치인 58%로 9일 나타났다. 가상화폐·남북단일팀 논란이 있던 지난 1월4주차(60.8%) 이후 6개월여 만에 가장 낮은 지지율을 보인 것이다.

여론조사 전문기관 리얼미터가 tbs 의뢰로 지난 6~8일 사흘 동안 전국 19세 이상 유권자 1507명을 대상으로 실시, 이날 발표한 2018년 8월2주차 주중집계 결과 문 대통령의 취임 66주차 국정수행 지지율은 지난주(63.2%) 대비 5.2%p 내린 58.0%였다.

'국정수행을 잘못하고 있다'는 부정평가는 5.4%p 오른 35.8%로 집계됐다. '모름·무응

답'은 0.2%p 감소한 6.2%였다.

문 대통령 지지율 하락은 김경수 경남도지사의 드루킹 특검 출석 관련 보도가 확산되고, 정부의 '한시적 전기요금 누진제 완화' 방식이 문 대통령의 전기요금 인하 지시로 고조됐던 기대감에 미치지 못해 비판여론이 비등해 진 데 따른 것이라고 리얼미터는 분석했다.

문 대통령 지지율은 지난 3일 일간집계에서 65.0%(부정평가 29.1%)를 기록한 뒤, 김 지사가 '드루킹 특검'에 소환되고 문 대통령이 전기요금 인하 지시 보도가 있던 6일 63.2%(31.6%)로 떨어졌다.

정부의 '한시적 전기요금 누진제 완화' 방

식과 수준을 둘러싼 비판 여론이 확산됐던 7일 58.7%(35.2%)로 하락한 데 이어, 문 대통령의 '은산분리 규제완화' 방침을 둘러싼 논란이 있던 8일에도 57.3%(36.2%)로 떨어진 것으로 조사됐다.

세부적으로는 중도층에서 지난주 대비 6.8%p 하락한 56.0%, 보수층에서 6.6%p 떨어진 32.0%, 진보층에서 2.9%p 내린 79.8%를 기록했다.

또 부산·울산·경남, 대구·경북, 대전·충청·세종, 서울, 광주·전라 등 대부분 지역대와 전 연령대에서 지지율이 떨어진 것으로 조사됐다.

이번 주중집계는 무선 전화면접(10%), 무선(70%)·유선(20%) 자동응답 혼용 방식, 무선전화(80%)와 유선전화(20%) 병행 무작위 생성 표집틀을 통한 임의 전화걸기 방법으로 실시했다.

통계보정은 2018년 7월말 행정안전부 주민등록 인구통계 기준 성, 연령, 권역별 가중치 부여 방식으로 이루어졌고, 표본오차는 95% 신뢰수준에서 ±2.5%p이다. 응답률은 6.0%다.

자세한 조사개요와 결과는 중앙선거여론조사심의위원회 홈페이지를 참조하면 된다.

kukoo@news1.kr

## 새봄 맞이는 오빠 스시와 함께!



사시미만 생각날때: 우럭, 광어, 도다리 각 \$60 (스끼다시 3종류 제공) 회덮밥, 한치회무침, 생선뼈 매운탕도 강추!

★ 확장 오픈 ★

더 넓은 공간에서 맛있게 즐기세요!

### 한국식 회정식:

4인이상 \$40/1인, 3인 각 \$50, 2인 각\$60

사시미와 매운탕, 스끼다시, 생굴, 성게알, 대합, 생선찜, 아구간, 참치초밥, 불마끼, 참치타다끼, 방어목살구이, 새우튀김, 열빙어튀김, 오징어튀김, 스킨롤 버터구이, 해물라면, 아이스크림

한국식 회정식을 즐기세요!

yelp가 선정한 BOSTON BEST SUSHI!

OPPA SUSHI

617.202.3808

185 Harvard Ave, Allston, MA 02134



# 천황폐하 만세 외쳤던 공무원 징계 취소, 국민적 분노

## 1심재판 승소판결, 정직기간 월급도 소급 받아

(보스톤 = 보스톤코리아) 한새벽 기자 = '천황폐하 만세 삼창' 발언으로 이정호 전 한국환경정책·평가연구원(KEI) 센터장에게 내려졌던 징계처분이 취소된 것으로 확인됐다.

국회 정무위원장 민병두 의원(더불어민주당)에 따르면 KEI는 지난해 12월말 인사위원회를 열고 이 전 센터장이 받았던 정직 2개월 징계처분을 취소한 것으로 파악됐다. 인사위원회가 이 전 센터장의 구제신청을 받아들여 정직 기간에 받지 못한 월급도 소급해 지급된 것으로 밝혀졌다. 당시 논란 이후 그는 센터장 보직에서 물러났지만 부서를 옮겨 현재 근무 중이다.

이 센터장은 6월 세종시에서 KEI 주최로 열린 환경문제 관련 워크숍에 참석해 자신을 친일파라고 소개하며 일왕을 향한 만세삼창을 했다는 사실

이 알려져 국민적 공분을 샀다. 이후 국무조정실 감사결과 이 전 센터장이 주변에 '조부가 동양척식주식회사에서 일했다' '일본은 어머니의 나라' 등의 발언을 한 사실이 확인됐다. 국무조정실은 이 전 센터장에 대해 중징계 처분을 요구했지만 KEI는 정직 2개월의 징계를 내렸다.

KEI는 국무조정실 산하 정부출연 연구기관으로 환경 관련 정책·기술 연구개발과 환경영향평가 전문성·공정성 제고를 위해 1992년 설립됐다.

이 전 센터장은 2016년 9월 충남지방노동위원회에 KEI의 징계가 부당 정직이라며 구제신청을 냈고, 노동위는 약 1년 뒤인 지난해 9월 이를 인정하는 판정을 내렸다. KEI는 재심을 청구했으나 지난해 12월 중앙노동위원회가 이를 기각하면서 결국 징계가 최종 취소됐다.

아시아경제에 따르면 충남지방노동위 및 중노위가 구제신청을 받아들인 근거는 이 전 센터장이 해당 발언을 보도한 언론사를 상대로 제기한 소송에서 1심 승소했다는 것이었다.

그러나 이 전 센터장은 지난달 13일 열린 2심 재판에서 "원고가 KEI 주최로 열린 워크숍에서 '천황폐하 만세라고 세 번 외쳤다'는 사실이 허위라고 단정하기 어렵다. 국책연구기관의 센터장으로서 원고의 국가관, 도덕성 등은 국민의 감시와 비판의 대상이라 볼 수 있다"며 원고 패소 판결을 받았다. 이 전 센터장은 이에 불복해 상고를 제기했다.

이 전 센터장은 소송 진행 중에 구제신청을 냈고 노동위가 1심 결과만으로 이를 받아들여면서 결과적으로 징계를 피했다. 이와 관련해 중노위 관계자는 "아직 재판이 진행 중인 것은 맞지만, 노동자의 구제신청에 대한 판단은 신속하게 내려져야 하는 측면이 있다"고 해명했다.



이정호 전 국가기후변화적응센터장

KEI 측은 이에 대해 "향후 법원의 최종 판결에서 새로운 사실관계가 드러날 경우 징계 인사위원회를 추가로 개최할 예정"이라고 전했다.

이 센터장은 이종구 전 국방부 장관의 차남이다. 이 전 장관은 육군사

관학교 14기 출신으로 전두환·노태우의 군부내 사조직 '하나회'의 핵심 멤버였으며, 현재 한국안보포럼 회장을 맡고 있다.

hsb@bostonkorea.com

## 검찰, 법관 사찰·문건 삭제 현직 부장판사 이틀째 소환조사

### 어제 이어 오늘 오후 재소환...삭제파일 제목 복원

(서울=뉴스1) 나연준 기자 = 검찰이 '양승태 사법부' 시절 법관 사찰 문건 등을 다수 작성한 의혹을 받는 현직 부장판사를 이틀째 조사 중이다.

서울중앙지검 특수1부·3부는 9일 오후 김모 전 법원행정처 심의관(42·사법연수원 32기)을 소환해 이틀 연속 조사하고 있다.

앞서 검찰은 8일에도 김 전 심의관을 소환해, 오전 10시부터 다음날 새벽 5시까지 장시

간 조사를 진행하기도 했다.

김 전 심의관은 2015년부터 지난해까지 법원행정처 기획조정실 기획1·2심의관으로 재직하며 사법행정에 반기를 든 판사들을 뒷조사한 법관사찰 문건을 임종현 전 법원행정처 차장 지시로 작성했다는 혐의를 받는다.

또 지난해 2월 법원행정처에서 근무지를 옮기면서 자신의 사용하던 컴퓨터에 저장된 2만4000여건의 문서 파일을 삭제한 혐의도 받

고 있다.

해당 문서는 삭제한 지 1년이 지나 사실상 복원은 불가능한 것으로 알려졌다. 하지만 검찰은 최근 김 전 심의관이 삭제한 것으로 알려진 문서 파일의 제목을 모두 복원한 것으로 전해졌다. 복원된 문건의 제목은 청와대 등과의 재판 거래 정황이 짙은 것으로 전해졌다. 검찰은 김 전 심의관을 상대로 문건의 내용을 추궁할 방침이다.

김 전 심의관은 2016년 7월27일 작성된 60쪽 분량의 '20대 국회의원 분석' 문건도 작성

한 것으로 알려졌다. 개인정보가 다수 포함됐다는 이유로 내용이 공개되지 않은 이 문건엔 의원들의 평판과 성향, 관련 재판 및 진행상황, 사법부에 대한 인식 등이 상세히 적힌 것으로 전해졌다.

검찰은 이와 관련해 지난 3일 공용물 손상 혐의로 김 전 심의관의 사무실 등을 압수수색했다. 이는 법원이 임 전 차장 외 전·현직 사법부 구성원에 대해 처음으로 압수수색 영장을 발부한 것이었다.

yjra@news1.kr



## BAB KOREAN BISTRO Brookline OPEN

보스톤에서 만나보시기 어려웠던 **한식 메뉴**와 뉴욕에서도 인정받은 **중화 요리**를 이제 보스톤에서 즐기세요.

대하짬과 보양전골 등, 새로운 메뉴를 추가하여 더욱 다양한 음식을 맛보실수 있습니다.

짜장면, 볶음짬뽕, 사천탕수육  
돼지순대국밥, 순대곱창전골  
수제 만두, 냉면



MON - THU 11:30 - 10:00  
FRI & SAT 11:30 - 10:30  
SUN 11:00 - 9:00

TEL 617.383.5575  
FAX 617.505.6458

1374 BEACON ST. BROOKLINE, MA 02446



직접 만든 육수가 일품인 냉면



# Premier Realty Group

경험과 전문성으로 여러분의 소중한 자산을 책임지겠습니다

AGENT WANTED

PREMIER REALTY GROUP과 함께 할 에이전트를 모십니다



**나원태** Realtor  
Direct: 617.642.3156  
won@bostonpremierrealty.com



**제이슨 전** Realtor  
Direct: 617.642.5670  
jason@bostonpremierrealty.com



**신보경** Realtor  
Direct: 508.361.6064  
boshin@bostonpremierrealty.com



**줄리 전** Realtor  
Direct: 978.494.2043  
julie@bostonpremierrealty.com



**비비안 유** Realtor  
Direct: 617.935.2713  
vivian@bostonpremierrealty.com

## Featured Listing

**Business** NEW

**세탁소 매매**  
보스톤 서쪽, 새기게, 좋은 위치. 연매상 32만불 이상  
플랜트 + 드랍오프 스토어  
**Asking \$160,000**

**Business** NEW

**네일샵 매매**  
보스톤 북쪽, 3760 스퀘어핏, 새로 단장된 가게  
**Asking \$490,000**

**Residential** NEW

**주거 렌트**  
에버렛에 위치, 1,700 Sq. Ft. 넓은 주차공간 보스톤과 인접한 위치  
**월 렌트 \$2,400**

**Commercial** NEW

**커머셜 리스**  
369 Mass. Ave, Arlington, 알링턴 센터, 넓은 주차장, 1,000 s.f. 월 \$3,000 + NNN, 네일, 오피스, 세탁소, 드롭오프 스토어로 적합. Plaza 에 Dunkin Donuts 입주. Lots of foot traffic  
**월 렌트 \$3,000**

## NEW LISTINGS

**Commercial**

**건물 매매**  
보스톤 남쪽, 세탁소 입점된 단독건물 세탁소와 함께 구입 가능  
**Asking \$545,000**

**Business** NEW

**한국식당 매매**  
년 매상 \$1,800,000  
**Asking \$630,000**

**Commercial**

**세탁소 단독건물 매매**  
보스톤 인근에 위치 안정된 매상, 좋은 위치 및 개발중인 Complex 인근에 위치  
**Asking \$1,095,000**

**Residential** NEW

**럭셔리 콘도 매매**  
1 Charles St. South Unit 812 Boston Refined luxury residence at 1 Charles, luxury full service 2Bed 2Bath condo top of the line finishes throughout, 1 Garage space, Boston Common, Newbury st 과 근접. 좋은 위치  
**Asking \$1,299,000**

**Business** NEW

**드랍오프 스토어 매매**  
보스톤 북쪽 좋은 위치와 저렴한 렌트비  
**Asking \$50,000**

**Business** NEW

**세탁소 매매**  
Shrewsbury Full Plant 세탁소 White City Mall에 위치, 넓은 주차공간, Lots of foot traffic 안정된 수입  
**Asking \$399,000**

**Business** NEW

**세탁소**  
보스톤과 인근에 위치, 드롭오프와 폴플랜트 매매 년 매상 \$320,000 + 고정된 안정적인 수입  
**Asking \$350,000**

**Business** NEW

**세탁소**  
보스톤 인근에 위치 좋은 로케이션, 폴 플랜트 안정된 수입  
**Asking \$125,000**

**Business** NEW

**세탁소**  
보스톤 서쪽에 위치, 폴 플랜트 폴에 입점, 대형 주차공간 18년째 운영중  
**Asking \$315,000**

**Business**

**한식&일식 식당**  
보스톤 서쪽, Full Liquor 연매상: 1.7M, 좋은 위치 넓은 주차공간  
**Asking \$399,000**

**Business**

**네일샵 매매**  
교통 좋은 위치, 숙련된 테크니션들 안정된 고객층 연매상 \$350,000 이상  
**Asking \$180,000**

**Business** NEW

**Take Out Seafood 튀김 가게**  
보스톤 환승 스테이션 위치, 독점 상권 종일 바쁜 가게, 매상 50% 순수익 연매상 \$300,000이상  
**Asking \$150,000**

**Business** NEW

**중식당 매매**  
30년이상 전통 중식당, \$1,700,000 년매상 6,000+ Sq.Ft. 250 좌석 보스톤인근 좋은동네 위치, 넓은 주차공간  
**Asking \$695,000**

**Business**

**세탁소**  
보스톤 남쪽 좋은 위치 연매상 \$200,000 이상, 확보된 많은 고객과 안정된 수입  
**Asking \$160,000**

**Business**

**세탁소**  
보스톤 북부 세탁소 안정적인 매출  
**Asking \$160,000**



**BERKSHIRE  
HATHAWAY**  
HomeServices

**N.E. Prime  
Properties**

**NEW LISTINGS**



**Clara Paik**  
617.921.6979



**김형진**  
781.956.0409



**Yousuf Masud**  
978.995.1049



**Lisa Lee 이세영**  
857.294.9760



**Vicky Xiao**  
617.480.6362



**NJ Kim**  
617.615.7596



**Just listed: Single Family**  
7 Lilac Court, Acton, MA  
Asking price: \$420,000  
Listing Agent: Jenn Harloon  
Phone: 508.331.2092



**Just listed: Single Family**  
110 Hudson Road, Stow, MA  
Asking price: \$675,000  
Listing Agent: Kevin Curry  
Phone: 978.852.2969



**Just Listed: Business Opportunity**  
Newton, MA 02461  
Asking: \$100,000  
Listing Agent(s): Janice Lee



**Just Listed: Single Family**  
16 Abbey Road – Unit 16  
Sherborn, MA  
Asking: \$1,299,000  
Listing Agent: David J. Oliveri



**Just Listed: Single Family**  
12 Antique Circle, Sudbury, MA  
Asking: \$929,000  
Listing Agent: Bill Glanton  
Phone: 978.394.2017



**Just Listed: Single Family**  
4 Duston Lane, Acton, MA  
Asking: \$2,995,000  
Listing Agent: Joe Azzolino  
Phone: 978.828.7062



**Allen Quinn**  
978.897.2781



**David Wu**  
508.930.1543



**제니스 리**  
978.806.6023



**Madeline Chen**  
781.491.3228



**Alex Chen**  
617.901.8458



**David J. Oliveri**  
508.400.0809

**Berkshire Hathaway HomeServices N.E. Prime Properties**

**Lexington Office:**

40 Waltham St., Lexington, MA 02421 T: 781.259.4989, F: 781.259.4959

**Newton Office:**

95 Union St., Newton, MA 02459 T: 617.969.4989, F: 617.969.4959

**Belmont Office:**

451 Common St., Belmont, MA 02478 T: 617.826.3434, F: 617.826.3446

# "에이전트 모집합니다!" We Are Recruiting Agents



**Steve Son**  
617.290.0623



**Ken Tlagae**  
617.959.5500



**Victoria Tu**  
978.201.5615



**Angela Eleazar**  
617.319.6657



**Frank Mcmanus**  
317.690.6187

## NEW LISTINGS



Just listed: Single family  
65 Croton Street  
Wellesley, MA  
Asking price: \$1,699,000  
Listing Agent: David J. Oliveri



Just listed: Single family  
84 Wellesley Road  
Belmont, MA  
Asking price: \$2,800,000  
Listing Agent: Frank Mcmanus



Just listed: Single family  
292 Mendon Road  
Sutton, MA  
Asking price: \$535,000  
Listing Agent: Maria Koral



Just listed: Single family  
160 Clinton Street  
Hopkinton, MA  
Asking price: \$589,000  
Listing Agent: Clif LaPorte



Just listed: Business Opportunity  
Restaurant w/ Liquor License  
Tyngsborough, MA  
Asking price: \$145,000  
Listing Agent: Ken Tlagae



Just listed: Rental  
424 Washington Street - Unit 1  
Gloucester, MA  
Asking price: \$2,450/mo  
Listing Agent: Bill Busiek



**Maria Koral**  
978.973.6043



**Bill Busiek**  
781.820.1569



**Clif LaPorte**  
978.424.3045



**M. Keith Peifer**  
304.963.2923



**Johanna Parlon**  
978.501.4753

Find your next home  
with us online at  
**bhhsneprime.com**

휴람 네트워크와 제휴한 '중앙대학교병원'

# 내 몸이 보내는 적신호 비뇨기계질환

## 건강수명 위협하는 '비뇨기암'... 뚝뚝해지지 않는 게 최선책

비뇨기계 질환은 중년 남성들의 전유물이라고 오해하는 사람들이 있다.

하지만 소변을 생성하고 배출하는 신장, 요관, 방광, 요도로 구성된 비뇨기계는 일부 구조의 차이는 있지만, 남성과 여성의 신체 기관이 동일한 기능을 한다.

따라서, 비뇨의학과에서는 남성에게만 해당되는 전립선 질환, 성기능 장애 뿐만 아니라 남성과 여성 모두에게 나타날 수 있는 배뇨 장애나 결석, 비뇨기종양 등의 질환을 폭넓게 다룬다.

이번 주 휴람 의료정보에서는 비뇨기계질환에 대해 휴람 네트워크 중앙대학교병원의 도움을 받아 자세히 알아보려 한다.

### 식생활 변화와 운동부족으로 늘어나는 전립선암

국내 비뇨기계 암 환자가 갈수록 늘고 있다. 중앙암등록통계를 보면 국내에서 남성에게 잦은 10대 암종 가운데 비뇨기계 관련 암종이 3개나 된다. 바로 전립선암(37.6%, 5위), 방광암(12%, 7위), 신장암(11.8%, 8위)이다. 이들 비뇨기계 암이 늘어나는 공통된 원인은 식생활의 서구화와 운동부족 등에 따른 비만이다. 비뇨기계 암 중에서도 문제가 가장 큰 건 전립선암이다. 현재 미국 등 서구사회의 암 발생률 중 전립선암이 압도적인 1위를 차지하는 상황임을 고려하면 앞으로 국내에서도 전립선암의 빈도는 서구 수준으로 높아질 것으로 우려되고 있다.

전립선암의 통계적인 특징 가운데 하나는 서울 등 대도시에서는 조기 전립선암이 주로 발견되지만, 시골 지역에서는 진행된 전립선암으로

발견되는 경우가 많다는 점이다. 이런 차이는 전립선암 특이항원 검사(PSA)를 주기적으로 받았는지에 달려 있다. 대도시에서는 증상이 없더라도 주기적으로 PSA 검사를 하지만, 시골에서는 척추뼈 등에 전이가 생겨 증상이 나타난 뒤에야 검사하는 경우가 많다 보니 PSA 수치가 150이거나 심지어 1천 이상인 상태에서 전이성 전립선암으로 진단되는 경우가 많다. 실제 취재 중에 만난 전립선암 환자 중에는 개원의사도 있었는데, 그의 경우 진단이 늦어 암이 상당히 진행된 상태였다. 그는 그동안 검진을 게을리한 걸 크게 후회했다.

### 방광암과 신장암의 위험요인, 비만과 흡연

전립선암 다음으로 흔한 게 방광암이다. 지금까지 알려진 방광암의 발병 원인은 흡연이 대표적이다. 하지만 최근 들어 비만과 상관성이 크다는 연구결과가 잇따르고 있다. 한 연구결과를 보면 체질량지수가 25 이상인 비만 남성은 방광암 발생위험이 정상체중 남성보다 1.6배 높았다. 여기에 당뇨병까지 앓고 있으면 과체중 남성은 2.41배, 비만 남성은 2.88배까지 방광암 발생위험이 상승했다. 몸에 과도한 지방조직이 축적되면 염증성 사이토카인과 활성 산소를 증가시켜 만성염증을 일으키고, 이게 방광암 발병 위험도를 높이는 것으로 추정된다.

신장암은 발견이 늦다고 해서 '소리 없는 암'으로 불리는데, 가장 큰 위험요인 중 하나가 역시 비만과 흡연이다. 환자의 40%에서 옆구리 통증이, 60%에서 혈뇨가, 45%에서 복부의 혹덩어리가 만져지지만 이런 증상이 나타나서 병원을 찾으면 이미 병이 상당히 진행된 경우가 많

다. 다행히 최근들어 복부 초음파와 전산화 단층촬영이 널리 보급되면서, 작고 병기가 낮은 신장종양이 우연히 발견되는 빈도가 늘고 있다. 하지만 아직도 20~30%의 환자들은 다른 장기에 전이된 상태로 발견된다. 문제는 이뿐만이 아니다. 인구의 고령화 추세가 급속화하면서 노년기에 발생이 많은 비뇨기계암이 더욱 증가할 것으로 예상되기 때문이다.

그나마 다행스러운 것은 이렇게 비뇨기계 암이 증가하는 만큼 치료기술도 발전하고 있다는 점이다. 비뇨기계 암 치료는 과거 복부를 크게

절개하고 시행했던 개복수술에서, 작은 절개창 몇 개만을 이용하는 로봇수술과 같은 '최소 침습' 수술법이 점차 대안으로 자리를 잡는 추세다. 물론 다양한 초기 암 수술에 표준화되고 있는 복강경 수술도 신장암, 전립선암 등에 폭넓게 시행되고 있다.

하지만 아무리 강조해도 지나치지 않은 건 건강할 때 조기진단의 중요성이다. 정기검진을 게을리해 암이 생기면 때늦은 후회만 남을 뿐이다.

김길원(연합뉴스 의학담당 전문기자)

(그림. 비뇨기의 해부학적 구조)

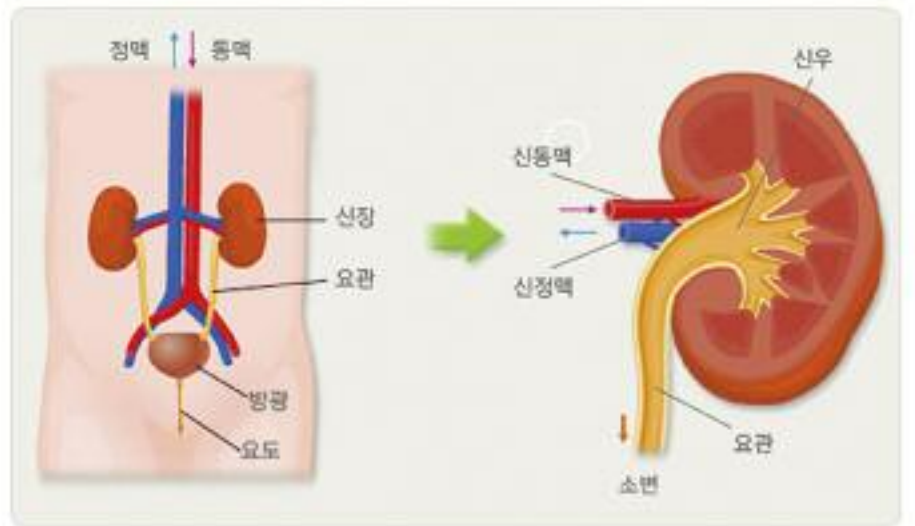

고국 방문 의료 상담 및 예약, 의료관광 휴람의 전반적인 서비스에 대한 자세한 내용 및 문의는 보스톤코리아 전화 617-949-1766로 문의하시면 됩니다.

# CRG **Susan Ahn** 부동산 한인대표 에이전트 #1

고객들의 끊임없는 추천이 증명하는 실력, 신속 정확한 일처리  
**MULTI MILLION DOLLAR SALES. TOP PRODUCER #1 AGENT**



보스톤 최고 명성의 부동산 회사 Centre Realty Group에 소속되어 있고, 20년 넘은 미국 생활과 부동산 노하우로 부동산 구매, 매매, 투자건물, 렌트를 찾아 드립니다. 한국에 계시는 고객은 계약을 하고 바로 입주하실 수 있도록 도와 드립니다.



Newstar JBL Realty in Boston



• 미주 최대 한인 부동산  
• 고객과 함께 성장하는  
뉴스타 JBL부동산



잘 하겠습니다!

Jay Lee

## 신뢰와 경험을 바탕으로 부동산 전문가들이 도와 드립니다

주택매매 전문, 상용건물, 투자, 사업체  
아파트렌트, 부동산개발 투자상담 환영



뉴스타 JBL 부동산과  
함께 하실 새로운 가족을  
찾습니다.



Anna Jung  
617.780.1675



Sung Bin Oh  
978.505.3736

### 금주의 LISTINGS



2 family house, Newton  
투자나 거주에 적합  
4 Pearl-Peabody St.

ASKING \$1,490,000



2 family house, Newton  
good for investment  
48-50 Lexington St.

ASKING \$1,250,000



로드아일랜드 "뉴-포트 맨손"  
관광지역 한 복판에  
성업중인 스시 식당

ASKING \$100,000



새로이 설립되어 성업중.  
무한한 가능성.  
알링턴 Nail Salon & Spa

ASKING \$375,000



Springfield 지역 성업중  
Full Plant Cleaner  
Shirts 포함

ASKING \$160,000

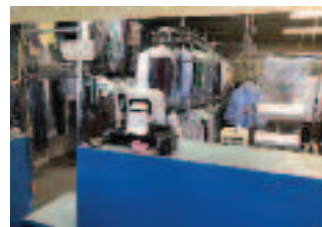

North Andover 성업중인  
풀 플랜트 세탁소

ASKING \$130,000

### SOLD

1. 퀴지 마리나 베이 고급 1 B/R 콘도 **SOLD**
2. Condominium in Billerica 3 B/R, 2 Bath, \$280,000 **SOLD**
3. Drop Shop in Somerville \$30,000 **SOLD**
4. Condominium in Andover, 3 B/R, 2 1/2 Bath **SOLD**
5. Nail salon in Dedham **SOLD**
6. Brighton 1 Bedroom condominium **SOLD**
7. Dedham Single Family House, 6 Bed/4 bath **SOLD**
8. Boston Fenway Condominium, \$668,000 **SOLD**
9. Arlington Single Family House, \$1,495,000 **SOLD**
10. Quincy Single Family House 4 Bedroom **SOLD**
11. Dedham Single Family House \$745,000 **SOLD**
12. Drop shop in Newton \$49,000 **SOLD**

### LISTINGS



Allston, Brighton  
한국 식당

ASKING \$168,000



캠브리지 비어 와인  
팩패지 store

ASKING \$200,000

Direct:  
Jay B. Lee 781.654.5281  
jayblee@newstarrealty.com

TEL.617.467.5218 FAX.617.467.5273  
www.newstarrealty.com 19 Needham St. Newton, MA 02461



# 이가 그릴

Regas Grill 구 아리랑 하우스

BOSTON 한국 BBQ Buffet 원조  
"특선 우거지 갈비탕, 육개장, 곰탕"



최고의 한식당 BBQ 전문  
Buffet 및 BBQ, A La Carte,  
Hot Pot Buffet Available  
단체환영

Tel 978 725 5222, Fax 978 725 5223 regaskoreangrill.com  
609 South Union St. Lawrence, MA 01843

# 한인 업소록

## Korean Business Directory

### 긴급 주요 전화

|                  |              |
|------------------|--------------|
| 가정폭력상담소(Fx. 33)  | 617-338-2352 |
| 건인               | 800-632-8075 |
| 고등교육위원회          | 617-727-7785 |
| 고등교육정보센터         | 800-442-1171 |
| 공중위생국            | 617-624-6000 |
| 구세군              | 617-536-7469 |
| 국세청              | 800-829-1040 |
| 날씨문의             | 617-976-6200 |
| 로건국제공항           | 800-235-6426 |
| 미야치기             | 888-477-6721 |
| 백베이역             | 617-345-7958 |
| 보스톤경찰국           | 617-635-9000 |
| 보스톤수도            | 617-989-7000 |
| 보스톤시청            | 617-635-4500 |
| 보스톤총영사관          | 617-641-2830 |
| 사우스릭             | 617-345-7958 |
| 사회보장국            | 800-772-1213 |
| 성폭행              | 781-237-9110 |
| 성폭행              | 617-492-8300 |
| 시간문의             | 617-637-123  |
| 야동보호             | 617-748-2000 |
| 야동학대             | 800-792-5200 |
| 알코올/마약           | 617-445-1500 |
| 여성학대             | 617-248-0922 |
| 우전연허             | 617-351-4500 |
| 웰페어              | 617-348-8500 |
| 자원봉사             | 800-522-8086 |
| 적십자              | 800-564-1234 |
| 전화신청 (Verizon)   | 800-941-9900 |
| 전화요금신청 (Verizon) | 617-555-1515 |
| 택시               | 617-343-4475 |
| AAA              | 800-222-4357 |
| FBI              | 617-741-5533 |
| MBTA             | 800-392-6100 |
| NSTAR가스          | 800-572-9300 |
| NSTAR 전기         | 800-592-2000 |
| RCN케이블TV/전화      | 800-746-4726 |

### 한인회

|           |              |
|-----------|--------------|
| 뉴잉글랜드 한인회 | 781-933-8822 |
| 뉴햄프셔 한인회  | 603-767-1356 |
| 로어일랜드 한인회 | 401-368-0467 |
| 메인한인회     | 207-756-0092 |
| 버몬트 한인회   | 802-734-2521 |

### 주요 단체

|               |              |
|---------------|--------------|
| 국제일본어장선교협회    | 978-407-7554 |
| 국제일본어장선교협회(나) | 603-889-8201 |
| 뉴잉글랜드골프협회     | 617-438-9763 |
| 뉴잉글랜드공군전우회    | 978-902-8305 |
| NE교역자협의회      | 978-394-3060 |
| 뉴잉글랜드노인협회     | 978-688-3137 |
| 뉴잉글랜드신학회      | 774-270-1948 |
| 뉴잉글랜드시민협회     | 508-962-2689 |
| 뉴잉글랜드교회협의회    | 978-394-3060 |
| 뉴잉글랜드해병대전우회   | 617-833-1360 |
| 대매사추세츠대권도협회   | 603-894-5425 |
| 민주평등보스톤협의회    | 413-535-0916 |
| 보스톤 대한체육회     | 781-326-9009 |
| 보스톤산악회        | 978-569-3256 |
| 보스톤한미노인회      | 978-994-5490 |
| 재미과학기술자협회     | 857-998-7043 |
| 재미군인회         | 781-854-8880 |
| 세탁인협회         | 508-826-5270 |
| 이북5도도민협회      | 978-514-3399 |
| 한인학교NE협회      | 781-424-5269 |
| FH한인경제인협회     | 401-481-4900 |
| 한국인양자대화(메인)   | 207-878-5652 |
| 6.25참전유공자회    | 978-725-9597 |
| 보스톤 한미예술협회    | 781-367-5993 |

### 동창 향우 동호회

|            |              |
|------------|--------------|
| 건국대학교동창회   | 401-738-8735 |
| 경기고등학교동창회  | 508-995-7242 |
| 경기여고동창회    | 781-861-0437 |
| 경복고동창회     | 617-921-8799 |
| 고려대학교 교우회  | 617-780-2999 |
| 뉴잉글랜드신학회   | 774-270-1948 |
| 배재고등학교동창회  | 978-474-4780 |
| 보스톤 신학회    | 978-569-3256 |
| 보스톤한인사회관   | 617-789-4964 |
| 산사랑        | 774-270-1948 |
| 서경대동문회     | 617-599-9869 |
| 서울고 동문회    | 617-792-2635 |
| 서울대학교동창회   | 978-821-9434 |
| 서울신대대학교동창회 |              |
| 성균관대동창회    | 802-734-2521 |
| 양정중고등학교동창회 | 508-541-6969 |
| 이화여고동창회    | 617-277-0730 |
| 이화여대동창회    | 978-390-1552 |
| 중앙대학교동창회   | 603-622-8883 |
| 강원대동문회     | 617-875-1801 |
| 충청향우회      | 678-717-8800 |
| 한양대동문회     | 781-548-9052 |

### 언론

|                 |              |
|-----------------|--------------|
| 보스톤코리아          | 617-254-4654 |
| 한인일보            | 781-933-8822 |
| 한국일보(뉴욕)        | 718-482-1111 |
| Grapevine Times | 781-548-9945 |

### 종교

|              |              |
|--------------|--------------|
| 기독교          |              |
| 구세군 물동교회     | 617-792-8780 |
| 그린랜드 연합감리교회  | 603-430-2929 |
| 글로벌 미션 보스톤교회 | 617-913-3074 |
| 나사렛사립교회      | 781-439-1840 |
| 낮아짐교회        | 781-832-2014 |
| 뉴잉글랜드감리교회    | 617-969-0507 |
| 뉴턴 아름다운 교회   | 617-869-8159 |
| 갈보리교회        | 413-789-9888 |

|             |              |
|-------------|--------------|
| 구세군물동교회     | 617-792-8780 |
| 그리스연합감리교회   | 203-459-8517 |
| 그리니치한인교회    | 203-861-1134 |
| 그린랜드연합감리교회  | 603-430-2929 |
| 나사렛사립교회     | 781-439-1840 |
| 내수아한마음교회    | 603-888-8040 |
| 뉴잉글랜드감리교회   | 617-969-0507 |
| 뉴잉글랜드한미교회   | 413-567-9142 |
| 뉴턴 아름다운 교회  | 617-869-8159 |
| 뉴햄프셔감리교회    | 617-990-7619 |
| 뉴햄프셔장로교회    | 603-437-5134 |
| 뉴햄프셔한인교회    | 603-264-6799 |
| 라이코교회       | 978-387-1115 |
| 라이스한인침례교회   | 508-926-8236 |
| 로어일랜드장로교회   | 401-353-0983 |
| 로어일랜드제일교회   | 401-944-0520 |
| R대생명의길장로교회  | 401-821-2311 |
| 메리맥 교회      | 978-806-1363 |
| 목양교회        | 617-223-1690 |
| 무지개교회       | 207-774-1617 |
| 말할한인교회      | 978-244-0691 |
| 렉싱턴 풍성교회    | 617-953-0856 |
| 버클랜드 침례교회   | 617-864-5948 |
| 보스톤 국제교회    | 617-459-6479 |
| 보스톤 감리교회    | 781-393-0004 |
| 보스톤 사랑교회    | 617-285-8870 |
| 보스톤 사랑제일교회  | 978-844-2404 |
| 보스톤 은혜장로교회  | 617-715-0571 |
| 보스톤 새로남교회   | 978-947-6765 |
| 보스톤 새생명교회   | 978-777-1800 |
| 보스톤 생명의 교회  | 978-578-6987 |
| 보스톤서부장로교회   | 781-894-3958 |
| 보스톤 성결교회    | 781-275-8233 |
| 보스톤 한울교회    | 781-396-1004 |
| 보스톤 소망교회    | 781-686-5526 |
| 보스톤시온성교회    | 781-275-1763 |
| 보스톤안식교회     | 781-279-3270 |
| 보스톤 온누리교회   | 781-933-7044 |
| 보스톤웨슬리안교회   | 781-393-0004 |
| 보스톤 장로교회    | 508-435-4573 |
| 보스톤 제일교회    | 617-458-2733 |
| 보스톤 주님의교회   | 617-966-9608 |
| 보스톤 중앙교회    | 617-230-5004 |
| 보스톤필그림교회    | 857-636-9985 |
| 보스톤 한인교회    | 617-739-2663 |
| 보스톤 한우리교회   | 978-454-0454 |
| 보스톤한인연합교회   | 617-923-9581 |
| 북부보스톤감리교회   | 978-470-0621 |
| 비전교회        | 617-308-2391 |
| 새빛교회        | 781-652-0001 |
| 새여류살렘교회     | 774-249-0022 |
| 선한목자장로교회    | 904-400-9386 |
| 성요한 교회      | 781-861-7799 |
| 순복음 보스톤교회   | 781-617-7374 |
| 스프링필드한인장로교회 | 413-789-4522 |
| 스프링필드제일교회   | 413-781-2477 |
| 선한감리교회      | 401-739-8439 |
| 안디옥 교회      | 978-534-3394 |
| 열방교회        | 617-620-3352 |
| 에이더 벨렘교회    | 978-274-2369 |
| 엘리스 한인장로교회  | 413-549-6495 |
| 엘리스 시온교회    | 413-549-9200 |
| 엘리스로교회      | 617-642-7403 |
| 우스터 교회      | 508-799-4488 |
| 우스터장로교회     | 781-354-1843 |
| 위스프룬터 교회    | 918-876-2815 |
| 임마누엘 연합교회   | 978-394-3060 |
| 자연교회        | 603-437-6151 |
| 좋은땅교회       | 978-930-6613 |
| 지구촌방주교회     | 617-838-6434 |
| 케임브리지한인교회   | 617-491-1474 |
| 케임브리지연합장로교회 | 781-861-3877 |
| 퀸시영생장로교회    | 617-770-2755 |
| 하바드 한인교회    | 617-441-5211 |

### 불교

|           |              |
|-----------|--------------|
| 문수사       | 781-224-0670 |
| 서운사       | 508-755-0212 |
| 심광사       | 617-787-1506 |
| 보스톤 정토 법회 | 617-977-4227 |

### 원불교

|             |              |
|-------------|--------------|
| 원불교보스톤성당    | 617-666-1121 |
| 보스톤 한인전주교회  | 617-558-2711 |
| 로어일랜드한인전주교회 | 401-499-8258 |

### 간판

|       |              |
|-------|--------------|
| 초이스간판 | 617-470-1083 |
|-------|--------------|

### 건강식품

|            |              |
|------------|--------------|
| 보스톤정판브랜드스머 | 781-238-0303 |
|------------|--------------|

### 건축

|                  |              |
|------------------|--------------|
| 글로벌건축            | 617-645-6146 |
| 김원태 건축사          | 617-620-8242 |
| 미남건축             | 508-650-8844 |
| 선아건축             | 508-230-5878 |
| 솔로몬 DRYWALL      | 978-761-0623 |
| 신중축 루미사이딩 청문     | 617-999-9616 |
| 이늘드 건축           | 617-833-1360 |
| 파인원건축            | 617-688-6833 |
| 한샘(주)            | 781-487-0101 |
| ECO Construction | 781-608-2971 |
| E/Y 건축           | 617-590-3472 |
| J.C건축            | 781-738-7871 |
| J&D 인테리어         | 617-645-6661 |
| LEE'S건축          | 617-538-0558 |

### 골프 개인

|           |              |
|-----------|--------------|
| 골프 개인 PGA | 617-458-2733 |
| 골프스쿨      | 617-775-5527 |
| 남궁연골프교실   | 978-474-4780 |
| ABC골프     | 603-401-7990 |

### 최현준 골프 레슨

|              |
|--------------|
| 339-223-4700 |
|--------------|

### 공인 회계사

|                   |              |
|-------------------|--------------|
| 김양일 회계사           | 617-901-0707 |
| 김창근 세무사           | 781-935-4620 |
| 노성일공인회계사          | 781-863-2232 |
| 이현우 회계사           | 781-944-2442 |
| Hana Rehab Clinic | 617-455-8073 |
| 정진수회계사            | 508-584-5860 |
| 한미선회계사            | 617-792-2355 |
| 한성애회계사            | 617-283-7151 |

### 꽃

|       |              |
|-------|--------------|
| 미스타화원 | 617-666-3116 |
| 데코플라워 | 617-875-0648 |
| 앤더슨꽃집 | 781-894-1843 |

### 금융/모기지

|            |              |
|------------|--------------|
| 인디펜던트(투영역) | 617-777-2929 |
| 에이저 리      | 781-591-2722 |
| 이중수파인뱅크    | 617-799-6158 |

### 냉동/에어콘/히팅

|             |              |
|-------------|--------------|
| JK 플러밍      | 978-303-7000 |
| Nirvana Air | 508-473-3429 |

### 노래방

|       |              |
|-------|--------------|
| 진 노래방 | 617-782-9282 |
|-------|--------------|

### 도서관

|           |              |
|-----------|--------------|
| 뉴햄프셔한인도서관 | 603-644-1991 |
| 보스톤공립도서관  | 617-539-5400 |

### 당구장

|        |              |
|--------|--------------|
| 울스탕당구장 | 617-782-0969 |
|--------|--------------|

### 동물병원

|           |              |
|-----------|--------------|
| 김문소 동물병원  | 978-649-6513 |
| 윤상대 동물병원  | 978-343-3049 |
| 제임스킴 동물병원 | 978-658-5282 |

### 떡/진치/반찬(주문)

|       |              |
|-------|--------------|
| 형제떡집  | 978-343-6080 |
| 정음식주문 | 781-648-0584 |
| 한미음   | 617-547-8723 |

### 미용실

|                     |              |
|---------------------|--------------|
| 가위소리                | 617-782-8111 |
| 그레이스스킨케어            | 978-468-0039 |
| 그레이스커팅클럽            | 617-331-1011 |
| 뷰티풀 헤어살롱            | 857-284-3879 |
| 세리 미용실              | 781-676-7374 |
| 압구정동열골방             | 617-437-0378 |
| 김택은 Realtor         | 617-678-9330 |
| 백영주미용실              | 978-239-0141 |
| 송기백미용실              | 781-510-9924 |
| 송현미미용실              | 617-835-7664 |
| 순옥원미용실              | 508-737-8636 |
| 신현철미용실              | 617-947-6293 |
| 엘비미용실(채혜경)          | 617-868-2253 |
| 오성희미용실              | 617-275-3109 |
| 이경혜미용실              | 800-867-9000 |
| 이정선                 | 781-883-5984 |
| 이도경(condo & rental) | 781-771-0047 |
| 정혜윤미용실(EXT.125)     | 603-770-3491 |
| 정윤숙미용실              | 617-236-8600 |
| 프루덴셜(이효숙)미용실        | 203-255-2800 |
| 프루덴셜(김종미)미용실        | 603-845-2138 |
| Premier Ralty Group | 617-642-3156 |

### 돌상 대여/폐백

|      |              |
|------|--------------|
| 해피돌상 | 617-249-3131 |
| 폐백   | 978-688-0929 |

### 방송국

|           |              |
|-----------|--------------|
| 엔티비보스톤사영국 | 617-955-9112 |
|-----------|--------------|

### 변호사

|                   |              |
|-------------------|--------------|
| 김공석특허변호사/변리사      | 617-239-0839 |
| 김성근 변호사           | 781-438-6170 |
| 김성희 변호사           | 617-884-0002 |
| 김연진변호사            | 617-742-7707 |
| 김성근 변호사           | 781-438-6170 |
| 김성희 변호사           | 617-884-0002 |
| 김연진변호사            | 617-742-7707 |
| 박현종특허변호사          | 978-474-8880 |
| 성기주변호사            | 617-504-0609 |
| 스티브 서 변호사(이민법)    | 203-852-9800 |
| 워드랜드/엑켄변호사        | 203-324-6155 |
| 장우석 변호사           | 781-712-1706 |
| 정선진변호사            | 617-230-0005 |
| 피터전변호사            | 203-386-0503 |
| JOHN DOWNEY 법률사무소 | 647-964-5809 |
| STEVEN S. KIM 변호사 | 617-879-9979 |
| Joy Lee 변호사       | 617-624-0292 |
| Young Lee Danesh  | 617-367-4949 |

### 병원

|            |                    |
|------------|--------------------|
| 가정의        |                    |
| 그레이스 김 가정의 | 978-475-5656       |
| 내과         |                    |
| 송민근        | 617-696-7600       |
| 허버드병원(드)내과 | 617-421-2282       |
| 한서동내과      | 401-722-0305       |
| 한성식내과      | 978-854-6376       |
| 산부인과       |                    |
| 최의웅산부인과    | 401-726-0600       |
| 이윤노산부인과    | 508-427-3000       |
| 소아과        |                    |
| 장경이 소아과    | 978-687-2119       |
| 심리상담       |                    |
| 배주은심리상담사   | 617-566-1055       |
| 심리상담       |                    |
| 김자향심리치료사   | 781-769-8670 x6080 |

### 양미아해밀리카운셀링

|              |
|--------------|
| 508-728-0832 |
|--------------|

### 임나경심리상담사

|              |
|--------------|
| 617-738-9622 |
|--------------|

### 재활의학

|                   |              |
|-------------------|--------------|
| 가족클리닉로병원          | 781-365-1876 |
| 닥터스중증병원           | 617-731-1004 |
| 성진우척추신경전문         | 978-688-6999 |
| 추 남남 D.C.         | 617-230-4250 |
| Hana Rehab Clinic | 617-566-1199 |
| 보스톤컨스테드카이로        | 617-277-0648 |

### 치과

|       |              |
|-------|--------------|
| 김동원치과 | 978-689-9363 |
|-------|--------------|

# 오랑우탄은 숲속의 사람

인도네시아어는 프랑스어처럼 형용사가 명사 뒤에 온다. 사람을 뜻하는 orang과 한국을 뜻하는 kore를 합하여 orang kore라 하면 '한국사람'이다. 숲을 뜻하는 utan을 합해서 orangutan이라 하면 숲속의 인간을 뜻한다. 오랑우탄이라 부르는 원숭이는 숲속의 사람이란 뜻이었다.

nama는 '이름', saya는 '나의'이다. nama saya는 '내 이름'이란 말이다. nama가 고대 영어에서 온 것임을 아는 인도네시아 사람들은 많지 않다. 인도네시아가 오랫동안 네덜란드의 식민지였고 네덜란드어는 영어와 사촌관계였기 때문이다. 고대영어 nama는 오늘날 name으로 발음이 변했는데 오늘은 name의 발음에 관해 이야기해보려고 한다.

필자는 대학시절 조카에게 영어를 가르치다가 신기한 현상을 발견했다. 철자가 4개이고 -e로 끝나는 단어들은 예외 없이 마지막 -e는 소리가 없고 앞에 오는 모음의 이름대로 발음되는 것이었다. 예를 들면, came은 철자가 4개이고 -e로 끝나니까 모음 a가 알파벳 이름처럼 [ei]가 되므로 전체 발음은 [케이임]이다. 신이 나서 조카와 함께 영어교재를 펼쳐서 그러한 단어들을 찾아보았던 기억이 난다. name[neim], cake[keik], Pete[pi:t], kite[kait], rice[rais], rose[rouz], hope[houp], cute[kjut], lute[ljut] 등을 보라. 독자들도 아무 책이나 펼쳐서 이 규칙을 적용해보시라. 틀림없이 리처드 파인만

이 말하는 발견의 기쁨을 맛볼 수 있을 것이다.

이 규칙은 정확하고 예외가 거의 없다. 만일 예외가 있다면 또한 그렇게 된 이유가 있다. '주다'란 동사 give와 '가지다'란 동사 have가 필자가 알고 있는 예외인데, 이들은 너무나 자주 쓰는 불규칙 동사들이다. 예외는 언제나 자주 쓰는 단어들이다. study의 과거형은 studied란 규칙형이지만 go의 과거형은 went라는 불규칙형인 것과 비슷하다.

필자가 발견했던 이 규칙을 파닉스(phonics)에서는 magic -e라 부른다. 사실 그렇게 부를 뿐, 설명은 하지 않기 때문에 규칙이라 부를 수는 없다. 따라서 필자의 규칙을 알아두는 것이 훨씬 더 효과적이다. 아직 한국에서는 파닉스의 적절한 번역어를 만들지 않고 있다. 아마도 파닉스가 도입된 것이 일부 영유아 영어교육에서 도입된 관계로 아직 학자들이 관심을 기울이지 않기 때문일 것이다. 필자 생각에는 굳이 번역한다면 음성학(phonetics), 음운론(phonology) 등의 용어와 더불어 철자의 발음에 관한 것이므로 발음학(phonics)이라 하는 것이 합당할 것이다.

파닉스에서는 magic -e가 없으면 단모음, magic -e가 있으면 장모음으로 발음한다고 설명한다. 가령 cam은 [kæm], came은 [keim]처럼 말이다. 그러나 이러한 설명은 두 가지 단점이 있다. 첫째, 다섯 살도 안 된 어린아이에게 [æ]와 [ei]가 단모음

과 장모음이라는 설명을 해야 되고, 둘째, 파닉스 자체가 소리를 알지만 철자를 모르는 원어민 아이들을 위한 것이기 때문에 외국인으로 영어를 배우는 아이들에게는 어차피 추가적인 부담을 준다. 특히나 이미 철자의 음가를 아는 성인들에게는 파닉스가 별 도움이 되지 않으므로 필자는 필자가 발견한 규칙을 권할 수밖에 없다.

가끔 예외처럼 보이는 단어들도 있다. shame(창피함)이란 단어를 보자. 철자가 다섯 개인데도 우리의 규칙을 따르는 것처럼 보인다. 맞다. 다만 철자가 다섯 개인 것은 영어에서 /ʃ/란 발음을 나타내는 철자

가 없어서 어쩔 수 없이 sh-란 두 자를 쓰기 때문에 보이는 현상이다. sh-는 겹으로 철자가 두 개이지만 실은 하나의 발음이다. 이런 걸 digraph(이중음자, 중문자)라고 한다. sh- 외에도 ch-, th-, rh-, wh- 등이 있다. 따라서 이들을 모두 하나의 문자로 간주하면 예외 없이 규칙이 적용됨을 알 수 있다. 이제 shake, shine, chose, rhyme은 구굴을 찾지 않아도 어떻게 발음하는지 알 수 있다. 그렇다면 Thebe는 왜 [테베]로 발음될까? 이 단어는 그리스어니까 당연히 영어의 발음규칙을 따르지 않는다.



오랑우탄, 인터넷자료

## 보스톤의 한글교육, 보스톤한국학교가 책임집니다!

- 교재가 확실하다!
- 교사진이 확실하다!
- 한국문화가 확실하다!

|     |   |
|-----|---|
| 첫째, | 뉴잉글랜드 유일의 단계별 학습교재 <b>이눔이(Enopi) 교재</b> 사용! |
| 둘째, | 교사 경험 3년 이상의 <b>한국, 미국 교사자격증 보유교사</b> 유치!   |
| 셋째, | <b>붓글씨, 탈춤, K-POP, 전통놀이, 한국요리 체험학습!</b>     |

결론은 보스톤 한국학교입니다!

4 years old - 8th grader  
 BKS 등록금 안내  
 Tuition: Half Year (15 & 1/2 Saturdays)  
 Regular Classes:  
 \$315 (one child)  
 \$590 (two children)  
 \$780 (three children)  
 Afternoon Class: \$195 (lunch included)  
 개학날: Sep 8, 2018  
 준비물: 필기도구, 3ring 바인더, 물병, 스낵

30년 전통의 보스톤 한국학교에서 2018-2019 년도

신입생을 모집합니다.

연락처 | 강상철 교장 Email: uno@sangkang.com Tel: 978-509-8708 Web: www.bostonkoreanschool.org

**성양투안 다블뤼 보스턴 한인성당**  
St. Andrew's (Dunwoody) Pastoral Center Church

2018년 6월10일부터 9월2일까지  
**주일 미사 (Sunday)**  
 오전 7시 30분 (Korean)  
 오전 9시 30분 (English)  
 오전 11시 30분 (Korean)  
 (7월 첫 주부터 한시적으로 11시로 변경)  
 오후 4시30분 (Korean)

**평일미사**  
 (화) 오전 10시 30분  
 (목) 오후 7시30분

**매달 첫 토요일 성모신심미사**  
 (토) 오전 10시 30분

**고백성사**  
 미사 시작 30분전

45 Ash St. Newton MA02466 / 617-558-2711  
 office.kccb@gmail.com / www.stdavechurch.org

하나님을 기뻐하는교회살을 노래하는교회

**나사렛사람의교회**  
KOREAN CHURCH OF THE NAZARENE

주일예배 오전 11시

*"하나님은 가까이 계시합니다.  
나사렛사람의교회도  
가까이 있습니다."*

900 Main Street  
Reading, MA 01867  
보스턴 북쪽  
I-95 Exit 38B  
(Rt. 28N)로 나와서  
2 마일 왼쪽에 있습니다.  
Tel. 781.439.1840

[www.npeople.org](http://www.npeople.org)  
담당목사 유 경 열

**HANN DYMAN ANDY** **핸디맨 앤디**

플러밍, 변기, 욕조, 전기  
상가, 가정집, 신,증축  
목수일, 마루, 타일 etc.  
식당 후드팬,  
식당 장비 수리

상담문의 **508.685.7688**  
**781.492.7664**

**초이스 간판**

**간판 및 사인**  
LED Sign, Channel Letter,  
Truck Lettering, Banner,  
Poster, Window Lettering,  
Car Sign, All Types of Signs.

617.470.1083  
[choisigns@yahoo.com](mailto:choisigns@yahoo.com)

성경대로 믿으며  
성경대로 가르치고  
성경대로 실천하는 교회

**사랑제일교회**  
LOVE FIRST  
PRESBYTERIAN CHURCH

담임 목사: 권종삼  
Faith Theological Seminary, M Div.  
New York Univ. M.E.  
한양대학교 대학원  
한기총 대한예수교장로회 미주노회 소속

| 교회 예배 안내 |       |
|----------|-------|
| 주일 예배    | 오후 2시 |
| 주일 학교    | 오후 2시 |
| 전도인 공부   | 오후 4시 |
| 화요 공부    | 오후 7시 |
| 수요 예배    | 오후 7시 |
| 구역 예배    | 각 구역별 |

\* 모든 예배는 영어로 동시 통역됩니다.  
All services are translated in English simultaneously

461 King St. Littleton, MA 01460 Tel: (978) 696-3293, (978) 844-2404  
[www.lovefirstchurch.com](http://www.lovefirstchurch.com)

**보스턴 서부 장로교회**  
Boston-West Korean Presbyterian Church

어머님 마음 같은 교회

|              |               |
|--------------|---------------|
| 주일예배: 오후 2시  | 주일학교: 오후 2시   |
| 종교동부: 오후 2시  | 대학부모임: 주일 12시 |
| 금요기도회: 오후 8시 | 구역모임: 구역별로    |

담임목사: 김학수  
[www.bostonwestchurch.org](http://www.bostonwestchurch.org)

657 Boston Post Road, Weston, MA 02493  
교회 : 781.894.3958 목사관 : 617.969.5809

**우스터한인연합감리교회**

예수님을 알고  
그를 알리자

**<예배시간>**  
 주일: 오전 10:30  
 주일학교: 오전 10:30  
 금요기도회: 오후 7:30  
 새벽기도회: 오전 6:00(화~금)  
 우스터한국학교: 토 9:30~12:30

114 Main St. Worcester, MA 01608  
Fax: 508.799.4488  
<http://workmc.org>

담임목사: 김현태  
617.780.4178

사업의 시작은  
**이경해 부동산**

Tel 800.867.9000  
Cell 508.962.2689

email: [kayleebrokers@aol.com](mailto:kayleebrokers@aol.com)  
[www.leebrokers.biz](http://www.leebrokers.biz)

4989 부동산 매개는

**BH HS** 버크셔 헤서웨이  
BERKSHIRE HATHAWAY

617-969-사구팔구

[www.bhh-sneprime.com](http://www.bhh-sneprime.com)

**HAPPY**  
**해피돌상**

고용권 전통상 대어 (백일상, 돌상)  
한국 최대의 전통적인 돌상 및 전통상자, 돌상  
수출 및 내수 시장에서의 마켓 리더십을  
저렴하고 푸짐하게

문의 617.249.3131 [Happydolsang@gmail.com](mailto:Happydolsang@gmail.com)

**‘성령 안에서 하나되는 교회’**

하나님과 나 사이에 죄로 인해 막혔던 담을 예수님이 무너뜨리셨습니다.  
그 사랑으로 우리도 서로 사랑하며, 그리스도의 몸된 교회를 이루었습니다.  
겸손.. 은유.. 인내.. 사랑.. 용납.. 부끄심에 합당한 삶을 살아야겠습니다.

*여러분을 초대합니다.*

금요찬양예배 저녁 8:00  
**주일예배 오전 10:00**

주일 예배 오전 10:00  
주일학교, 유스 예배 오전 10:00  
금요찬양예배 : 금 오후 8:00  
새벽예배 : 월-금 오전 5:30, 토 오전 7:00  
청년모임 주일오후 12:30  
속회모임 수 - 주일 속회별  
중보모임 화,목 오후 8:00, 주일 오전 9:30  
성경공부 주일 오후 12:30, 수 오전 9:30, 금 오후 9:30

**비전 교회**  
80 Mt. Auburn St., Watertown, MA 02472 Tel: 617.744.9557  
[www.gracevisionumc.org](http://www.gracevisionumc.org)

**UMS**  
신용카드결제 전문 기업 SINCE 1994

**15년동안 한인 비지니스의  
크레딧 카드 솔루션을 책임져 왔습니다.**

전문성과 기술력으로  
탁월한 한국어 서비스를 제공하는 **UMS**

**flex 24h** **UP SOLUTION**

UMS는 뉴저지에 본사를 둔 카드결제 전문회사로서 미 전역에 서비스를 제공하고 있습니다.  
FlexGift 기프트카드 프로그램, 자회사 UP Solution을 통한 POS 시스템, 모바일 결제 시스템 등  
필요한 모든 제품과 서비스들을 제공, 최적의 환경에서 비지니스를 하실 수 있도록 돕습니다.

UMS 보스턴지사 공식딜러 **이선호**  
**781.266.7245**



MIDONG CHAIR  
**SLIDING CHAIR**

# 사람을 중심으로 의자를 만든다!

어떤상황에서도 허리를 깨끗하게 세워주는 인체공학 의자

미동체어의 기술은 장시간 앉아 있는 회사원, 학생에게 바른 자세를 유도/제공합니다. 슬라이딩 기능을 활용하여 척추를 건강하게 하고, 바른자세를 쉽고, 빠르게 만들 수 있습니다.

**이런분들께 추천합니다!**

- 척추측만증
- 일자목 또는 거북목
- 집중력이 부족하고 주위가 시끄러운 학생과 수험생
- 의자에 앉아 장시간 생활하는 학생과 직장인
- 늘 피곤하거나 숙면을 취할 수 없어 업무에 지장을 받으시는 분
- 척추 질환으로 고생하시는 학생과 직장인

**Wing Mechanism**  
장시간 학습시 안락권을 주던 기존의 등받이 포자를 해결하여 등받이가 항상 등을 지지하고 가슴과 허리를 좌우로 편안한 자세를 유지하게 해 준다.

**Sliding Mechanism**  
좌석시 좌간의 어느 부분에 핸드 등이 닿았을 때 분이 인체의 자세를 취할 수 있으며, 10cm이상 미끄러져 항상 등을 받쳐주고 균형을 잡아준다.



미동체어 입하 Special Price ~~\$890~~ **\$599**

## 미 최대 규모 명품 안마의자 전시장 하이트론스

"사랑하는 부모님께 효도하세요"

**INADA DREAMWAVE**  
106개 에어백으로 혈관을 자극해 몸에 쌓인 노폐물을 풀어주고, 노인성 질환, 당뇨병자에게 특히 효과가 탁월합니다.  
\$250 /월 36개월 + Tax

**PANASONIC MAJ7**  
3명의 프로 안마사가 동시에 156가지 기술을 발휘, 단순한 롤러가 아닌 마사지 전문가의 마사지 기법을 완벽하게 재현한 강력한 안마의자  
\$167 /월 60개월 + Tax

명품마사지의자  
**INADA NEST**  
\$2,900 **\$6,000**  
24개월 + Tax

명품마사지의자  
**INADA FLEX 3S**  
\$7,500 **\$4,300**  
12개월 + Tax

**PANASONIC MA73**  
\$223 /월 36개월 + Tax

**PANASONIC MA70**  
\$139 /월 36개월 + Tax

**PANASONIC 30007**  
\$100 /월 36개월 + Tax

**POSITIVE POSTURE BRIO**  
\$6,900 **\$4,500**  
24개월 + Tax

**OSAKI OS Pro Maestro**  
\$8,700 **\$6,200**  
24개월 + Tax

**FUJIROYOKI FJ 7900**  
\$158 /월 36개월 + Tax

**COZZIA CZ 710 Qi SE**  
\$166 /월 36개월 + Tax

**PANASONIC MA10**  
\$83 /월 24개월 + Tax

## 60년 전통의 이태리 명품 침대 매트릭스 매트리스

"이 기회를 놓치지 마세요"

**목디스크·허리디스크 및 각종 통증에 확실한 효과와 입증되었습니다!**

Up to 24개월 무이자 할부 (다우 공과 신청시 무료보증)

**magniflex**  
Sleep is life's greatest pleasure.

**침실문화의 혁명! 모션베드 출시!**

이런분들께 좋습니다!

- 임산부 - 허체부종, 갑자기 풀어진 체중으로 인한 무거운심 완화
- 수유부 - 깊은 무릎수유, 골반과 관절의 변형으로 움직임이 자유롭지 못할 때
- 환절기질환에 시달리는 스타트론 / TV시청 / 독서 / 노트북
- 불안장애 및 스트레스로 고통이 빚지는 Zero G (무중력 격도)

더 이상 잠만자는 침대 기구가 아닌 독서, 게임, TV시청 등 다양한 형태의 휴식공간으로 수직, 수평, 상하, 각도 조절이 가능한 '멀티공간'의 기능을 제공합니다.

**HITRONS™ 보스톤** 1666 Massachusetts Ave. Lexington, MA 02420 **781-862-6867** [www.hitrons.com](http://www.hitrons.com)

**HITRONS™ 하이트론스** 1 Remsen Pl, Ridgefield NJ 07657 **201-941-0024** (리지필드 한양울 내)

**베델전자 뉴욕지점** 150-24 Northern Blvd, Flushing NY 11354 **718-445-2005** (코리아 빌리지 1층)

**베델전자 한남체인점** 1475 Bergen Blvd, Fort Lee NJ 07024 **1-888-809-1167** (한남체인 풀네)

**HITRONS™ 필라델피아** 1222 Welsh Rd, Suite B2883, North Wales PA 19454 **215-368-1070** (아씨 플라자 필라지점)

**HITRONS™ 메릴랜드** 8801 Baltimore National Pk, Ellicott City MD 21043 **410-465-7125** (Lotte Plaza Market(Ellcott City))

**HITRONS™ Mattress** 470 Broad Ave, Ridgefield NJ 07657(먼린도넛 매장 옆) **201-941-0010**

# '빅 포레스트', 신동엽x정상훈, 대림동 생존기

(서울=뉴스1스타) 장아름 기자 = '빅 포레스트'가 신동엽, 정상훈의 범상치 않은 대림동 오프로드 생존기를 예고했다.

tvN 불금시리즈 '빅 포레스트' (연출 박수원 / 극본 광경윤·김현희·배세영·안용진) 측은 6일 장난기 짝 빠진 초진지 모드의 신동엽과 정상훈의 티저 포스터를 공개해 호기심을 자극한다.

불타는 금요일 밤 11시 새로운 스타일의 '불금시리즈' 블록을 신설한 tvN. 그 포문을 여는 작품으로 '빅 포레스트'가 야심차게 출격한다. '슬기로운 감빵생활'의 박수원 PD와 'SNL 코리아' 제작진이 기투합했고 신동엽, 정상훈, 최희서가 캐스팅을 확정지며 뜨거운 관심을 불러일으켰다.

'빅 포레스트'는 서울 대림동을 배경으로 폭망한 연예인 신동엽(신동엽 분)과 짝내 폭발 사채업자 정상훈(정상훈 분), 조선족 싱글맘 임청아(최희서 분)가 좌충우돌하며 펼쳐내는 블랙코미디다. 두 남자의 어디로 튈지 모르는 대림 오프로드 생존기가 참신한 웃음으로 금요일 밤을 화려하

게 공략한다. 공개된 티저 포스터는 이국적인 대림동 거리를 배경으로 덩달하지만 왠지 모를 긴장감이 눈빛에 감도는 신동엽과 정상훈의 모습을 담았다. 코믹 연기의 달인으로 손꼽혀 온 신동엽과 정상훈의 시뉘는 듯한 모습과 '두 남자의 대림 오프로드 생존기'라는 카피가 묘한 대비를 이루며 호기심을 자극한다. 'SNL 코리아'에서 폭소만발 호흡을 보여줬던 두 배우가 '빅 포레스트'에서 완성해낼 새로운 연기 변주도 기대감에 불을 지핀다.

'빅 포레스트'는 신선하고 과감한 캐스팅으로 방영 전부터 화제에 올랐다. 특히 신동엽과 정상훈의 실제 이름을 그대로 차용한 캐릭터가 호기심을 자극했다. 신동엽은 하루아침에 폭망한 톱스타 '신동엽'을 맡았다. 극중 방송계를 주름잡으며 종횡무진 활약하던 최고의 개그맨이자 MC 신동엽은 무리한 사업투자로 벼랑 끝에 몰린다. 자포자기 상태로 흘러 들어간 곳이 바로 대림동. 좌절할 틈도 주지 않는 에너지 충만하고 바람 잘 날 없는 대림에서 온갖 사건사

고와 부딪힌다. 데뷔 후 첫 정극에도 전하는 '웃음의 신(神)' 신동엽의 활약에 벌써부터 기대와 관심이 쏠린다.

정상훈 역시 범상치 않은 캐릭터로 하드캐리를 예고한다. 평범하지만 결코 평범치 않은 사채업자, 싱글 대디 '정상훈'으로 분해 연기 변신에 나선다. 선량하고 소심한 정상훈은 딸과 생계를 위해 '살짝' 위험한 사금융회사에서 하루하루를 버티는 인물. 초보사채업자 정상훈이 누구도 못 말리는 채무자 신동엽을 만나게 되면서 웃프지만 따뜻한 '대림 오프로드 생존기'가 시작된다. 생활 밀착형 코믹 연기로 정평이 나 있는 그가 이번 드라마를 통해 선보일 연기 변신도 기대감을 높인다. 무엇보다 신동엽과 정상훈이 'SNL 코리아' 제작진과 재회해 보여줄 포복절도 시너지 역시 최대 관전포인트. 여기에 '충무로의 핫 아이콘' 최희서가 조선족 싱글맘 '임청아'로 합류해 기대심리를 더욱 자극한다.

한편 '빅 포레스트'는 오는 9월 7일 밤 11시 처음 방송된다. [aluemchang@news1.kr](mailto:aluemchang@news1.kr)



8월 12일 - 8월 18일

## 재미로 보는 주간 운세 지문 철학원

www.askjiyun.com  
213-739-2877



**쥐띠 | 사랑의 힘으로 극복해야**

- 운수: 부정적인 생각으로 자신의 앞날을 걱정할 것이 아니라 긍정적인 생각으로 현실에 대처해나가야 희망도 보이게 됩니다.
- 금전: 과감한 투자나 매매 등에 있어서 서광이 비치기 시작합니다. 금전적으로도 회복되어 가고 있습니다. ● 애정: 그 어떤 방해가 들어오더라도 사랑의 힘으로 극복해야 할 것입니다. 자녀 때문에 부부가 함께 웃을 일이 있겠습니다. 84, 72, 60, 48, 36년생은 13, 16일 길일, 15, 18일 주의.

**소띠 | 바라던 것을 이루고**

- 운수: 현재까지의 목은 것을 버리고 새롭게 변화를 시도해야 합니다. 직업이나 업종의 전환을 하거나 주거 이전을 하기에 아주 좋습니다. ● 금전: 점점 수입이 증가하고 있습니다. 남보다 한 발 앞선 결정이 이익과 연결되니 적극적으로 행동해야 더 좋은 결과를 가져다 줄 것입니다. ● 애정: 순조롭게 화합이 이루어져서 자신이 바라던 것을 이루게 됩니다. 85, 73, 61, 49, 37년생은 12, 17일 길일, 16, 18일 주의.

**범띠 | 비교적 안정된**

- 운수: 비교적 안정된 편입니다. 변화 속에서 자기를 발전시키려는 사람에게 행동의 제약이 있어서 자유롭게 움직이기가 어렵겠습니다. ● 금전: 문서 이전이나 매매는 다음 기회로 미루는 것이 손실을 막는 현명한 결정이 될 것입니다. ● 애정: 편안하고 안정된 시간과 사랑을 동시에 누리려면 항상 먼저 베풀고 양보하는 마음을 가져야 합니다. 86, 74, 62, 50, 38년생은 15, 18일 길일, 14, 17일 주의.

**토끼띠 | 태도를 분명히 하고**

- 운수: 마음이 안정이 안 되고 심리적으로 예민한 상태입니다. 모든 것을 긍정적으로 생각하고 무엇보다 안정을 우선으로 해야 할 것입니다. ● 금전: 생각지도 않았던 지출을 하게 됩니다. 금전적으로 어려움을 겪을 수 있습니다. ● 애정: 이성관계에 있어서 자신의 태도를 분명히 하고 표현해야 합니다. 자칫하다가 주변이 복잡해질 우려가 있습니다. 87, 75, 63, 51, 39, 27년생은 14, 16일 길일, 12, 18일 주의.

**용띠 | 관계를 회복하는데**

- 운수: 새로이 직장을 구하거나 부업을 구하는 경우에는 자본 없이도 할 수 있는 일을 먼저 찾아보도록 합니다. ● 금전: 부동산 매매가 되거나 금전이 들어올 수 있는 여러 가지 일이 생길 것입니다. ● 애정: 새그동안 멀어졌던 사이라도 다시 가까워질 수 있는 회복의 시기입니다. 잘 활용하면 좋은 방향으로 관계를 회복하는데 도움이 될 것입니다. 88, 76, 64, 52, 40, 28년생은 12, 14일 길일, 13, 18일 주의.

**뱀띠 | 덕을 베풀도록**

- 운수: 먼저 덕을 베풀도록 노력하세요. 무엇보다도 주위와의 관계 개선의 필요성을 인식하고 있어야 합니다. ● 금전: 현재의 여건을 감안해서 일을 처리해 나가는 것이 손해를 막고 유리하게 풀어나갈 수 있게 해줍니다. ● 애정: 혼자만의 생각으로 쉽게 결정하거나 판단하지 말아야 합니다. 나만의 생각으로 행동하는 것이 더 곤란한 문제를 생기게 할 수 있습니다. 89, 77, 65, 53, 41, 29년생은 13, 18일 길일, 12, 14일 주의.

**말띠 | 기초공사를 시작해야**

- 운수: 충분히 계획을 세워서 기초공사를 시작해야 할 단계에 와 있습니다. 모든 일에 신중을 기해서 일처리를 하도록 합니다. ● 금전: 현재의 상황을 잘 극복해 나가느냐와 얼마나 버티느냐가 성공여부를 결정해줄 것입니다. ● 애정: 일부러라도 일거리를 만들어서 일에 몰두하다보면 자신을 붙잡고 있는 생각에서 빠져나오기가 쉬울 것입니다. 90, 78, 66, 54, 42, 30년생은 14, 17일 길일, 12, 15일 주의.

**양띠 | 앞을 준비하는**

- 운수: 직장 상사나 동료의 지지를 얻을 수 있는 기회가 옵니다. 언행이나 대인관계에 특별히 신경 써야 하겠습니다. ● 금전: 앞을 준비하는 투자가 필요한 때입니다. 무엇을 성취할 것인가를 확고히 해야 하겠습니다. ● 애정: 뜻이 맞는 이성과 여행인이 있는 시기입니다. 즐거움이 따르는 여행이 될 것이니 여행이나 나들이 계획을 세워보는 것이 좋겠습니다. 91, 79, 67, 55, 43, 31년생은 15, 18일 길일, 12, 13일 주의.

**원숭이띠 | 사려 깊은 생각으로**

- 운수: 지나친 걱정은 병을 부르게 됩니다. 넓고 큰마음으로 살아야 심신의 편안함을 얻을 것입니다. ● 금전: 큰돈을 투자해서 사업을 시작하려고 하는 경우에는 다시 한 번 생각해 보세요. 다음 기회로 미루는 것이 좋습니다. ● 애정: 부부간에 권태를 쉽게 느낄 수 있는 시기입니다. 배우자에 대한 사려 깊은 생각으로 슬기롭게 해결해나가야 하겠습니다. 92, 80, 68, 56, 44, 32년생은 12, 16일 길일, 14, 17일 주의.

**닭띠 | 구체적인 길이 보이고**

- 운수: 자신이 뜻하던 일에 구체적인 길이 보이게 됩니다. 대외적으로 도움을 줄 수 있는 후원자도 만나게 될 것입니다. ● 금전: 안정된 운세로 수입이 증가하고 있습니다. 금전적으로 좋은 찬스가 주어지는 행운의 시기입니다. ● 애정: 멋진 시간을 보낼 수 있는 주말이 기다리고 있습니다. 가까운 곳이라도 출가분한 마음으로 떠나보세요. 93, 81, 69, 57, 45, 33년생은 13, 17일 길일, 12, 15일 주의.

**개띠 | 기회가 주어지는**

- 운수: 차츰 밝은 전망이 보이고 있습니다. 사업상 커다란 성과를 얻게 되고 새로운 계기가 주어지는 주입니다. ● 금전: 급하게 금전운동을 해야 하는 상황이 되지만 잘 해결되지 않아서 다소 불편함을 겪게 될 것입니다. ● 애정: 좋은 만남의 기회가 오고 있습니다. 시작보다 더 중요한 것은 소중한 만남을 어떻게 잘 이끌어 가느냐에 달려 있다는 것을 기억하세요. 94, 82, 70, 58, 46, 34년생은 14, 18일 길일, 13, 16일 주의.

**돼지띠 | 철저한 관리가 필요**

- 운수: 여러 면으로 생각이 많아지고 점점 의욕이 떨어집니다. 자신도 모르게 낙담하고 어떤가에 의존하고 싶어 하게 됩니다. ● 금전: 머릿속에 금전에 대한 고민이 떠나지 못하고 있습니다. 여기저기 금전 지출할 일이 생기니 철저한 관리가 필요합니다. ● 애정: 좀 더 기다려야겠습니다. 마음의 변화도 심하고 상대도 확실한 마음을 보여주지 않고 있습니다. 95, 83, 71, 59, 47, 35년생은 12, 15일 길일, 14, 17일 주의.

## 구인

광고 문의 617-254-4654

영어 통역해 주실 분 구합니다.  
T. 781-953-5816

캠브리지에 위치한 작은 한국식당에서 성실이 일하  
실분을 구합니다. 월,수 (근무시간: 10:30-20:30)  
Email, kksfoods47@gmail.com

# 유재석 · tvN '유 퀴즈 온 더 블럭', 29일 첫방

(서울=뉴스1스타) 김민지 기자 = 유재석의 첫 tvN 예능  
이 이번 달 시청자들을 찾는다.

8월 tvN 측은 "유 퀴즈 온 더 블럭"이 오는 29일 처음 방  
송된다"고 밝혔다. 이 예능은 명실상부 대한민국 최고의  
MC 유재석이 tvN에 처음으로 출연한다는 것만으로도 화  
제를 모으는 상황. 유재석은 찰떡 케미를 자랑하는 조세호  
와 합을 맞춰 특유의 유쾌한 웃음을 이끌어낼 것으로 보인  
다.

'유 퀴즈 온 더 블럭'은 유재석과 조세호가 사람들의 일  
상 속으로 직접 찾아가 소박한 담소를 나누고 깜짝 퀴즈를  
내는 길거리 토크&퀴즈쇼 프로그램. 평범한 사람들의 인  
생 무대인 길거리에서 태양을 조명 삼아 펼쳐는 유쾌한 서  
프라이즈가 지친 일상을 살아가는 사람들에게 보너스 같  
은 특별한 하루를 선물할 계획이다.

특히 이날 공개된 '유 퀴즈 온 더 블럭'의 티저 영상에 프  
로그램의 컨셉이 고스란히 담겼다. 유재석이 길거리 시민  
에게 퀴즈 참여 여부를 묻는 순간, 그 자리에서 퀴즈쇼가  
시작된다. 퀴즈를 모두 맞힌 시민에게는 근처의 ATM에  
서 상금을 바로 인출해줄 예정. 출근길 직장인부터 편의점  
알바생, 택시 기사님, 식당 사장님 등 누구나 참여할 수 있  
는 길거리 퀴즈쇼 '유 퀴즈 온 더 블럭'이 선사할 재미에  
기대가 쏠린다.

한편 '유 퀴즈 온 더 블럭'은 오는 29일 오후 11시에 처음  
방송된다.

breeze52@news1.kr



## 장 음식 주문

- 김밥 및 떡 전문
- 생일잔치, 교회모임
- 돌, 회갑, 계모임 음식
- 대학교 파티, 결혼식
- 저렴한 가격
- 맛있고 풍부한 음식

Tel: 781-648-0584

## '동상이몽2' 한고는 "남편과 첫 리얼 예능, 예쁘게 봐줘 감사"

(서울=뉴스1스타) 장이름 기자 = 한고는, 신영수 부부는 지  
난 6일 밤 11시10분 방송된 '동상이몽2' 를 통해 결혼 생활을  
최초로 공개한 후 화제를 모으고 있다. 방송 직후부터 다음날까  
지 '한고는', '한고는 남편' 등 관련 검색어가 각종 포털 실  
시간 검색어 순위에도 오르는 등 폭발적인 반응을 불러 일으켰다.

이에 한고는은 8일 소속사 지앤지프로덕션을 통해 "남편과  
함께 첫 리얼리티 예능 출연이라 많이 설레고 떨렸지만, 저희 부  
부 예쁘게 봐주셔서 감사합니다"라면서 "앞으로 더 좋은 모습  
보여드릴 테니 '동상이몽2' 많이 사랑해주세요"라고 첫 방송  
소감을 전했다.

europa@news1.kr



## 다문화 선교교회

Intercultural mission Church

담임 목사: 김동섭(Sam Kim)

## 가족 영어예배 사역

2세, 3세들을 위한 영혼의 쉼터

57 PETERS ST, NORTH ANDOVER, MA 01845



"광고는 영화다"

동영상 광고 전문제작 유튜브 / TV / 모바일

Nabis Studio

6177565744

ozio@hotmail.com

175 Harvard Ave, Allston, MA 02134

이벤트사진, 여권사진, 그래픽디자인 서비스

## OTK 김원태 건축사

Registered Architect (MA & NY) • NCARB • CDT • LEED AP  
MA REALTOR® • MA Licensed Real Estate Salesperson

# 건축 & 시공



15년 이상의 전문적인 경험  
매사추세츠와 뉴욕 건축사 전문 라이선스 보유  
독일 프랑크푸르트 대학교 건축학과 졸업  
기획 · 설계 · 허가 · 시공 · 관리  
각종 건물 신축 · 증축 · 개축

We can Design Build Buy Sell your home!

상용건물 · 콘도 · 주택 · 사업체 매매 도와드립니다

otk212@gmail.com 617.620.8242

## 슬픔을 견디는 방식(4)

정말 그랬다. 난 은미의 가족에 대해 그 아이의 상황에 대해 아무것도 모르고 있었다. 나는 나의 마음 변화 첫 자락에 은미가 있었기 때문에 정문에서 기다리고 있는 그 아이만을 기억할 뿐 정말 은미를 기억하고 있는 것은 아니었던 것이다.

“넌 한 번도 나에 대해 관심을 갖지 않았어. 그냥 너의 무료함 속에 나를 끼워 넣었던 것뿐이었지. 어쩌면 나도 마찬가지였을지 몰라. 지금 생각하니 그렇다는 것이지 난 그때 정말 혼자였으니까 말아야.”

은미가 열한 살 되던 해 겨울, 은미의 엄마는 교통사고를 당해 두 다리를 못 쓰게 되었다. 아버지는 열심히 일을 했지만 가난한 아버지들의 별이는 늘 애달프기 마련이다. 일방적인 해고를 당하고 프레스에 손가락 두 개가 절단된 상태에서는 다른 일자리를 찾기도 힘들었다. 은미의 아버지가 다시 찾은 직장은 집을 지어 파는 건축업자 밑에서 운전부터 사무 그리고 집안의 대소사까지 다 챙기는 그 사람의 집사가 되는 일이었다. 돈은 벌었지만 집에 들어오는 날이 일주일에 한두 번 밖에는 되지 않았다. 다리 못 쓰는 엄마와 열한 살 난 딸아이의 생활 전쟁이 시작된 것이다. 엄마는 늘 잔소리와 신경질을 달고 살았다. 몸을 못 쓰게 되면서 쾌락스러워진 엄

마 밑에서 엄마의 지시에 따라 살림을 해야 했던 은미가 쉴 수 있는 유일한 시간은 엄마에게 학교 끝나는 시간을 거짓말하고 나와 만화방에 들러 만화를 보던 그 한 시간이었다. 먹을 것이 없던 시절에 우리는 배를 곯더라도 만화는 꼭 봤었다. 난 잊고 있었는데 은미가 말을 하니 기억이 난다. 사수련이라는 아이. 이 아이도 만화방에 오던 아이였다. 이 아이는 매일 쭉뚝뚝이를 종이에 돌돌 말아 가지고 와서 나와 은미에게 조금씩 나누어 주었다. 은미는 그 맛을 잊을 수가 없어 지금도 가끔 해 먹는다고 한다. 밀가루를 썩과 함께 쓱쓱 비벼 소금 조금 넣고 찐 그 맛에 대한 기억을 은미가 찾아냈다.

“너 시간 있으면 우리 그거 해 먹을까?” 나는 천진하게 사십 년 전에 먹던 쭉뚝뚝이를 해 먹자는 은미에게 말없이 동조를 하고 있었다. 은미는 신이 난 듯이 밀가루와 썩을 갖고 와 소금과 물만 넣고 쓱쓱 버무리는 동안에도 만화방에서 봤던 이야기 중 한 여자가 끝없이 신분 상승을 위해 노력하다가 그게 잘 못 된 길인 줄 알고 진심어린 마음으로 한 남자를 사랑하게 되었다는 줄거리를 한참 이야기했다. 주방으로 가려고 일어서서 두어 발자국 떼다 말고 다시 나를 돌아보고 말한다.

“야 그 만화는 정말 웃겨. 난 그 만화의 주인공처럼 살았지만 마지막에 가난한 남자를 선택해서 진심 어찌고저찌고하는 짓만은 하지 않았어.”

은미의 엄마는 고등학교 1학년 때 유방암으로 세상을 떠났다고 한다. 은미는 6년간의 죽음을 풀어낸 느낌이었다고 했다. 슬프기도 했지만 마음 한쪽이 후련하게 땡 뚫려서 눈물은 흐르는데 마음속에서는 깊은 숨쉬기가 되는 듯한 느낌 때문에 자신도 놀랐다고 했다. 아버지는 은미가 살 곳을 새로 준비해 준 뒤로는 아예 집을 근거지로 두지 않았다. 아버지에게 또 다른 삶이 시작되고 있다는 느낌은 나보다 엄마가 더 먼저 알아차렸고 엄마는 급격히 무너졌다. 아버지가 온다는 날은 바쁘게 움직여야 했다. 은미는 엄마를 치장 시키는 것에 많은 시간을 보냈다. 머리를 감기고 몸을 씻기고 화장을 시키고 곱게 머리를 빗어 내리는 순간 전화벨이 울리면 엄마는 받지 말라고 소리친다. 집에 걸려오는 전화는 아버지 밖에 없었기 때문에 그 시간에 전화가 온다는 것은 못 온다는 소식일 수밖에 없다. 엄마는 전화를 받지 않고 계속 머리를 매만지다가 잠이 든다. 처음에는 못 견딜 만한 일들도 자꾸 반복되다 보면 견딜만한 일이 되고 또 내성이 생기면 그러려

니 하게 된다. 은미는 그랬다. 그러나 은미의 엄마는 죽는 날까지 그러지 못하고 바상바상한 목소리로 자신의 삶을 한탄하다가 건강이 급격하게 나빠져 병원에 가보니 손을 쓸 수 없을 만큼 퍼진 유방암으로 단 네 달 만에 세상을 떠났다. 아버지는 정성스럽게 장례를 치렀고 뒤처리도 맡김하게 했다. 그리고 생활환경을 정상인이 살 수 있도록 바꾸고 있었다. 일사천리로 모든 일이 정리되는 것을 보며 아버지가 한 사람의 집안일을 도맡아 한 경력이 이렇게도 쓸모가 있는 줄 처음 알았다고 목소리를 툭툭 튀기며 말하던 은미가 갑자기 눈이 별절게 된다.

다음 호에 계속...

유희주 작가는 1963년에 태어나 2000년 『시인정신』으로 작품 활동을 시작했고, 2007년 미주 중앙신문 문학상 평론 부문 수상했다.

2015년 『인간과 문학』에 소설 『박사사탕』을 발표하며 소설 작품 활동도 시작했다. 시집으로 『떨어져나간 것들이 나를 살린다』 『엄마의 연애』, 산문집으로 『기억이 풍기는 봄밤 (푸른사상)』이 있다.

유희주 작가는 매사추세츠 한인 도서관 관장, 민간 한국 문화원장, 레몬스터 한국학교 교장을 역임하고 있으며, 코리아리터처먼트(koreanlit.com)를 운영하고 있다.



# 태양자동차

Body & Repair/**States Inspection**



모든 차량 정비 서비스  
유럽, 미국, 일본, 한국

리페어 워크/바디 워크  
사고가 난 차를 원상 복구해 드립니다.  
인슈어런스 바디워크 합니다.

### 축 개업 25주년

저희 태양자동차를 찾아주신 고객들께  
진심으로 감사드립니다.

오랜 지식/오랜 경험! 태양 자동차 공업사



노스이스턴대학 자동차 손상평가 자격증



제도장 및 마감 자격증



프레온 가스 취급 자격증

617.868.2500  
617.868.2600

48 NEW ST. CAMBRIDGE, MA 02138

Harvard Sq. 5 min / Lexington 10 min / Newton 20 min  
E mail: sunautobody@yahoo.com



# 신영의 세상 스케치

657회



시인 신영은 월간[문학기로] 등단, 한국[전통문화/전통춤] 알림이 역할 등 활발한 활동을 하고 있다.

skyboston@hanmail.net

## 가지 않은 길에 대한 단상

계절과 계절의 색갈에서 만나는 설렘은 무어라 표현하기 참 어렵다. 뉴잉글랜드의 사계절은 언제나 새로운 느낌으로 나를 유혹한다. 특별히 예술가나 문학가가 아니더라도 계절마다 만나는 자연을 통해 인생에 대한 깊은 생각과 마주할 수 있어 좋고 잠시나 자신을 뒤돌아볼 수 있는 사색의 시간이 많아 좋다. 겨울이 좀 긴 느낌이 들지만, 또한 그 겨울을 충분히 즐기고 누리며 만끽할 수 있음도 하늘이 내게 주신 아주 특별한 선물이라는 생각이다. 또 한 가지 덧붙인다면 뉴잉글랜드 지방에는 미국을 대표할 수 있는 자연의 목가적 전원시인이 여럿 있다는 것이다.

전원 목가의 세계적인 시인 로버트 프로스트 Robert Frost (1874~1963)는 버만트를 중심으로 한 보스턴 북쪽의 시골풍경을 시로 많이 그렸다. 미국의 문학사상 제일의 여류 시인 Emily Dickinson (1830~1886)은 주로 형이상학적인 주제를 많이 다루었던 시인이다. 또한, 하버드 대학을 졸업했으나 부와 명성을 마다하고 고향으로 돌아와 자연 속에서 글을 쓰며 일생을 보냈던 Henry David Thoreau (1817~1862)가 있다. 미국 문학 사상 제일 많이 인용되는 시로 일컫는

### 가지 않은 길

/ 로버트 프로스트

노란 숲 속에 길이 두 갈래로 났었습니다  
나는 두 길을 다 가지 못하는 것을 안타깝게 생각하면서  
오랫동안 서서 한 길이 굽어 꺾여 내려간 데까지  
바라다볼 수 있는 데까지 멀리 바라다보았습니다

그리고, 똑같이 아름다운 다른 길을 택했습니다  
그 길에는 풀이 더 있고 사람이 걸은 자취가 적어  
아마 더 걸어야 될 길이라고 나는 생각했었던 게지요  
그 길을 걸으므로 그 길도 거의 갈아질 것이지만

그 날 아침 두 길에는  
낙엽을 밟은 자취는 없었습니다  
아, 나는 다음 날을 위하여 한 길은 남겨 두었습니다  
같은 길에 연하여 끝없으므로  
내가 다시 돌아올 것을 의심하면서

훗날에 훗날에 나는 어디선가  
한숨을 쉬며 이야기할 것입니다  
숲속에 두 갈래 길이 있었다고  
나는 사람이 적게 간 길을 택하였다고  
그리고 그것 때문에 모든 것이 달라졌다고

하버드 대학에서 언어를 가르치는 교수였던 Henry Wadsworth Longfellow (1807~1882)가 있다. 이처럼 보스턴 주변의 시인들의 색깔은 남다르다.

그 중에서도 목가적 시인인 로버트 프로스트의 《가지 않은 길(The Road Not Take)》은 문득문득 내게 삶에 대해 깊이

생각하게 하고 인생에 관해 묻고 또 인간 존재에 대해 깊이 생각하고 묻게하는 아주 좋아하고 귀히 여기는 시편이다. 이 시편은 나 뿐만이 아니라 각 나라에서 번역되어 수많은 이들에게 사랑받는 시편일 게다. 이처럼 내가 사는 고향에 귀하고 자랑스런 시인이 살았었다는 사실 하나 만으로도 충분히 행복하지 않은가 말이다. 그가 지금 여기에 있지 않더라도 그의 작품을 통해 그의 숨결을 그대로 만날 수 있으니 더없이 고맙고 감사한 일이 아니던가.

"로버트 프로스트는 전원시인으로서 유명하다. 그는 많은 경우 자연의 목가와 농촌의 서정을 밑그림으로 삼아 그 위에 비교적 긴 서사를 엮어 넣어서 아름다운 시를 썼다. 그는 미국의 뉴잉글랜드 지방, 그 가운데서도 버만트를 중심으로한 보스턴 북쪽의 시골풍경을 시에서 많이 다루었다. 그런 시를 통하여 그는 인간의 고독과 죽음 그리고 자연의 의미를 이야기하였다. 목가적 서정 속에서 하나의 주옥이 되어 빛나는 인간의 고독, 이것이 그의 시의 전형적인 모습이 아닐까 한다."

특히 시인 프로스트의 생각을 깊이 만나지 않더라도 우리의 삶은 가끔 '길'과 비

유하지 않던가. 우리의 인생은 어쩌면 시인의 말처럼 언제나 숲 속의 두 갈래길에서 망설임의 연속일지도 모른다. 길을 걷다가 두 갈래길에서 멈춰 서서 두 길을 모두 선택할 수 없어 고민하고 갈등하게 된다. 이렇듯 하나만을 선택해야 하는 기로에서 하나의 선택이란 참으로 용기가 필요하다. 우리네 인생은 늘 두 갈래길에서의 자신이 선택한 길과 선택하지 못한 길에 대한 아쉬움이나 미련 그리고 후회가 남기 마련이다. 어떤 길을 선택하든 선택하지 않은 길에 대한 아련함이 가슴에 남는 까닭이다.

우리는 인생길을 가면서 항상 옳은 선택만을 할 수 없다. 그래서 아쉬움이나 미련이 남기도 하고 후회가 되기도 하지만, 어쩔 수 없이 선택을 해야 할 때가 종종 있다. 그것이 어떤 결과로 인해 옳든 그르든 간에 이미 선택 된 것이다. 그것을 우리는 '운명'이라고 하나의 이름을 붙여 놓았는지도 모른다. 하지만 중요한 것은 그 어떤 길을 선택했든 간에 나 자신이 선택했다는 것이다. 시인의 마음처럼 사람이 걸은 자취가 적어 풀이 더 있는 길을 선택해 그 길이 아니 내 인생길이 설령 가시밭길일지라도 그 길을 선택했으므로 후회보다는 행복했다는 고백은 아닐까.



옛 삼성보고  
2018.8

## 한담객설閑談客說: 삼성三省 그리고 삼성三星



김화옥  
보스톤코리아 칼럼니스트

한국신문에서 읽었다. 이태리는 중소기업이 더 융성한 모양이다. 그런데, 경제는 시원치 않다고 했다. G7 국가중 가장 처진다고도 했다. 칼럼 한 구절이다. '소총만 넘쳐 날뿐 대포가 없어 패퇴를 거듭하는 군대와 비슷하다.' 경제는 중소기업과 대기업이 적절히 어우러져야 한다고 덧붙였다. 전쟁은 소총만 가지고 승리할 수 없는 것 처럼 말이다.

한국엔 몇개 대기업이 있었다. 재벌이라 했고, 그룹이라고도 했다. 현대, 삼성, 대우, 럭키, 선경. 수십년이 지났다. 합병과 분리, 흥망성쇠가 있었다. 이제 귀에 익은 이름은, 삼성과 현대뿐이다. LG 라 했고, SK 라 하던가. 대우

는 아예 사람들 기억에서 사라졌다. 선배들은 당연한 듯 그들 대기업에 취직했더라.

논어 학이學而편에 나온다. 오일삼삼품日三省, 하루에 세가지를 반성한다. 가족과 이웃과 자신에게 충실했는가. 자기성찰의 시간을 가지라는 말과 같다. 삼성三省이란 말을 주목했다. 덕분에 삼성三省문고를 기억해냈다. 오래전 문고판 책이 발간 될 적이였다. 을유문고, 범우서적, 삼성三星문화재단, 삼중당 문고, 삼성三省출판사에서 문고판을 출간했는데, 싹뚱에 몇권 사서 읽은 적이 있다. 삼성문화재단에서 만들던 책도 제법 읽을 만 했다. 게다가 책값은 무지 싸다. 한권에 70원! (이건 내

기억인데, 틀릴 수도 있다.) 그즈음 나왔던 책 일게다. 문고판 책중 하나이다. 서정주 시편, 자화상.

스물 세 해 동안 나를 키운 건 팔팔이 바랍이다.

세상은 가도 가도 부끄럽기만 하더라. 어떤 이는 내 눈에서 죄인을 읽고 가고 어떤 이는 내 입에서 천치를 읽고 가나 나는 아무것도 뉘우치지 않으려나. (서정주, 자화상 중에서)

삼성이라면 한국대기업 삼성(三星, Samsung)이 먼저떠오른다. 세계의 별이란 말이다

. 이젠 삼성전자라 하던가. 회사 부회장이 대통령과 잠시 면담했다고도 했다. 경제가 어렵다 하던데, 그나마 뭐가 이야기가 제대로 되었으면 한다. 언제 경제가 호황인적이 있었느냐만, 피차 도와야 할터. 그게 사는 길이라 믿는다.

한국고위공직자가 한 말에 쓴웃음이 나왔다. 회의에 늦으면서 하던말. '재벌들 혼내주느라'. 가가카아. 그사람, 하루에 한번이라도 반성하는지 그건 모르겠다. 한국경제를 키운 건 팔팔이 선배들이 흘린 땀이다.

별과 별의 영광이 다르도다 (고린도 전서 15:41)

앤젤라 엄 (Angela Suh Um)

보스톤 아카데미 컨설팅 그룹(Boston Academic Consulting Group) 대표

최고 명문 대학 입학 전략



앤젤라 엄은 메사추세츠주 케임브리지에 본사가 있는 보스톤 아카데미 컨설팅 그룹(Boston Academic Consulting Group, Inc.)의 창립자이자 수석 컨설턴트입니다. 앤젤라 엄은 하버드 학부를 졸업하고 하버드 케네디스쿨에서 석사학위를 취득한 후 하버드와 MIT에서 수석 입학사정관(Senior Admissions Officer)을 역임하였습니다. 보스톤 아카데미는 12학년 학생들의 대학 지원과 6학년에서 11학년 학생들의 교육 가이드 및 카운슬링을 전문으로 하는 유수의 교육 컨설팅 회사입니다. 상세 정보 Tel: (617) 497-7700, Email: info@bostonacademic.com 을 통해 문의하시거나 Homepage: www.BostonAcademic.com 을 참조하시기 바랍니다. No portion of this article shall be published, re-produced, or otherwise used in any form without the express written consent of the author.

“하버드대학 입학전형 소송 III”

올 여름 하버드대학교는 제29대 총장으로 로런스 배카우(Lawrence Bacow)를 새로 맞이하였다. 그는 10년 동안 터프스대학(Tufts University) 총장을 역임했으며, MIT에서 24년 동안 교수와 총장을 지낸 바 있다. 그는 하버드 최초의 여자 총장으로 11년 간 재직하던 드루우 길핀 파우스트(Drew Gilpin Faust)의 후임이다. 배카우 총장은 학부를 MIT에서 졸업했지만, 하버드 로스쿨과 케네디스쿨에서 학위를 3개나 취득하였다.

배카우 총장은 지난 7월 1일 취임하자마자 하버드의 입학정책을 변호해야 하는 힘든 도전에 직면하게 되었는데, 하버드는 현재 입학사정 과정에서 아시아계 미국 학생들을 차별했다는 소송에 휘말려 있다. 이 소송과 관련한 재판 기일이 오는 10월로 예상되고 있다. 배카우 총장은 차별한다는 주장을 분명하게 부인하였다: “현재까지 수십만 장의 서류들이 쏟아져 나왔지만, 그 중에 어느 것 하나도 어떤 특정 개인을 차별

하거나 어떤 집단에게 다른 잣대를 적용하는 정책과 관련된 것은 없다.” 전 총장과 우스트도 사임하기 전에 다양성에 대한 대학의 헌신, 즉 학생 구성원을 다양하게 만들기 위한 대학의 노력을 재차 강조했다: “하버드는 다양한 교육공동체를 형성하기 위해 오랫동안 지켜온 가치와 절차를 단호히 수호할 것이다.”

미국 대학들이 학생 구성을 다양화하는데 최우선을 두는 이유는 학생들이 자신과 다른 사람들에게 노출될 때 가장 효과적으로 배울 수 있다는 철학을 기본으로 삼고 있기 때문이다. 2016년 하버드 교직원 리포트는 다음과 같이 선언하고 있다: “하버드 교육이 가장 효과적일 때는 가정과 신념에 도전하고, 학생들에게 독창적인 사고를 접하게 하며, 자신의 배경, 관점, 경험과는 확연히 다른 사람들과 접하게 할 때이다.” 대학 웹사이트에서도 밝히고 있듯이, 하버드가 원하는 학생들은 “다른 학생들과 교수들에게 최고의 선생이 될 사람들이다. 즉 대

학시절은 물론 그 이후에도 자신들의 주변에 있는 사람들에게 영감을 불어 넣어 줄 수 있는 사람들이다.”

바로 이런 이유 때문에 명문대학들 중에서 많은 대학들이 단순히 학점이나 시험성적만으로 학생을 선발하지 않는다. 그들이 관심을 두는 것은 인성, 인생 경험, 경험의 폭, 성취도, 특별 재능, 그리고 독특한 배경 등이다. 이를 통해 캠퍼스 공동체를 여러 측면에서 다양하게 만들 수 있는 특별한 능력과 특성을 갖춘 학생들을 찾으려는 것이다: 학문적 관심, 과외활동의 열정, 인생관과 가치관, 사회경제적 인구분포, 그리고 당연히 인종과 민족이라는 다양한 요소들이 고려된다.

세 차례의 글을 통해 논란이 되고 있는 이슈를 다루면서, 필자는 하버드가 아시아계 학생들을 “호감도, 용기, 그리고 존경 같은 인격적 측면이 낮은” 사람으로 여겨 불합격시키는 경우, 이들을 차별하거나 인종적으로 왜곡되어 있기 때문이 아니라는 견해

를 피력하였다. 인종차별이라기 보다는 차라리 이런 측면은 아시아계 학생들과 학부모들이 직시하고 변화를 구해야 할 분명한 현실이라는 점을 말하고자 하는 것이다. 다시 말해 미국의 명문대학들이 원하는 학생은 흔히 우리들이 오해하듯이 “가장 똑똑한” 학생, 즉 최고의 SAT 점수를 획득한 학생이 아니라는 것이다. 하버드, 컬럼비아, 앰허스트(Amherst), 브라운, 그리고 스탠퍼드와 같은 대학들은 지원자에 대해 “전인적”(whole person and personality) 평가를 함으로써 다른 학생들에게 영감을 불어 넣어 줄 수 있는 학생들을 찾는다. 이런 평가는 개인의 에세이, 교사 추천서, 인터뷰 보고서, 여름방학 활동, 그리고 과외활동이력을 통해 이루어진다. 입학사정관들은 이런 항목들을 살펴보면 학점이나 시험성적만으로는 알 수 없는 그 사람의 됴됨이에 대한 어떤 분명한 그림이 그려진다. 그리고 남에게 영감을 주는 이런 사람을 키우는 것은 성적을 올리는 것보다 훨씬 어렵다.



METHUEN MEMORIAL MUSIC HALL

신동일 파이프 오르간 독주회  
8월 22일 (수) 오후 8시

192 Broadway (Rt. 28), Methuen, MA

후원: Campbell Steward; 여행비 후원: 보스톤 한미예술협회

Works by Messiaen, Bach, Dupré and Elgar

Tickets : Adults: \$12, Children: \$5 전화 문의: 781-223-4411



이명덕, Ph.D., Financial Planner  
& Registered Investment Adviser (RIA)  
Copyrighted, 영민엄마와 함께하는 재정계획  
All rights reserved  
www.billionsfinance.com  
248-974-4212

## 영민 엄마와 함께하는 재정계획 (436) 미래를 위한 투자

말하는 분들도 있습니다. 2000년 초 기술 주 폭락과 2008년 금융위기로 투자 돈이 반 토막을 경험한 사람이 이렇게 말하는 것은 무리가 아닙니다.

이런 이유로 주식시장에 조그마한 변동이 있으면 마음이 불안해집니다. 주식시장이 전반적으로 상승하고 있는데도 말입니다. 서민경제에서 피부로 느끼지 못하기 때문인지도 모릅니다. 그러나 경제는 분명히 발전하고 있고 많은 사람이 부를 누리고 있습니다.

미국 총생산량(GNP)은 2%(최근에는 4.1%)로 성장하고 있습니다. 여기에 인구가 3%씩 증가하고 있다면 분명 1%씩 후퇴하고 있는 것이며 이것이 지속하면 미래가 암울해질 수밖에 없습니다. 그러나 사망한 인구수는 계산되지 않았습니니다. 미국 사망률이 2.5%이기에 인구 증가율은 0.5%에 불과합니다. 여기에 이민으로 0.3%(100만 명)를 더하면 인구는 0.8% 증가하므로 총생산량은 1.2%(2%-0.8%)씩 성장하고 있는 것입니다.

미국이 독립하지 241년이 되었습니다. 이 당시 전 국민의 자산 통계가 없을 정도로 매우 적었습니다. 그런데 2017년 말 기준으로 미국 전 국민의 순 자산은 \$100 trillion으로 최고치를 기록했습니다. 순 자산이란 집, 주식, 채권, 자동차, 현금 모두에서 주택 융자금, 신용카드, 학자금, 자동차, 등 모든 빚을 제하고 남은 자산을 말합니다.

미국이 독립한 1776년에는 전 국민의 80%가 먹고살기 위해서 농업에 종사했습니다. 현재는 농업에 종사하는 숫자는 단 2%에 불과한데 전 국민이 먹고살습니니다. 이것이 어떻게 가능한 일이며 농업에 종사했던 그 많은 사람이 현재는 무슨 일을 하고 있는가? 질문해 볼 수 있습니다. 한 마디로 기술 혁신과 놀라운 생산 기술(Innovation & Productivity)때문이며 인구 대다수가 미래의 혁신적인 일에 종사하고 있습니다.

2018에 한국의 국민소득이 3만 달러에 무난히 도착한다고 합니다. 또한, 성장률이 3% 유지되면 2023년에는 일 인당 국민소득

이 4만 달러가 된다고 합니다. 현재 미국의 국민소득은 5만 9천 달러입니다. 이처럼 경제는 꾸준히 성장하고 있으며 많은 사람이 부의 혜택을 받고 있습니다. 경제 성장이란 주식시장도 함께 성장한다고 말할 수 있습니다.

지난 9년 동안 주식시장이 상승했기에 언젠가 폭락할 것이라고 말합니다. 틀린 말은 아닙니다. 그러나 실제 이익에는 전혀 도움이 되지 않는 생각과 판단입니다. 그동안 주식시장은 10만 달러 투자가 40만 달러로 불어났습니다. 주식시장의 움직임을 예상하지 않고 꾸준히 투자한 사람에겐 이런 놀라운 수익금을 받았지만, 이것저것 머리(?) 쓰며 투자하지 않은 사람에겐 아무런 혜택이 돌아가지 않은 것입니다.

2007-09경기 침체로 미국민의 자산 \$13 trillion이 사라졌지만 2009년부터 2017까지 순 자산이 \$38 trillion으로 다시 불어났습니다. 미국 인구 단 10%가 주식시장 80%를 차지하고 있습니다. 부자가 계속 부자가 되고 가난한 사람이 가난에서 헤어나지 못

하는 사실 (A Rising Market Doesn't Enrich Everyone, WSJ, March 9, 2017)을 자세히 설명했습니다.

주식시장은 오르고 내림을 반복하지만 결국에는 새로운 기록으로 증가합니다. 이유는 간단합니다. 수익이 많은 회사 중에서 누군가가 수익을 창출하면 투자자는 이러한 수익을 기대하며 끊임없이 투자하기 때문입니다. 투자하지 않고 받는 봉급이나 영업 수익은 한계가 있습니다. 제대로 하는 투자는 잠을 자면서도 나의 자산이 불어나야 합니다.

미국에 백만장자는 약 1,100만 명입니다. 2010년부터 2015년 사이에 240만 명의 새로운 백만장자가 탄생했고 2020년까지 또 새로운 백만장자 310만 명이 탄생할 것으로 예상합니다. 제대로 하는 투자는 현시점에 의해서 투자하는 것이 아니고 미래를 기대하며 투자하는 것입니다. 독자 여러분은 물론 사랑하는 아이들에게도 투자의 필요성을 알려주어 우리 모두 백만장자가 되기를 기대해 봅시다.



## 화랑도(花郎徒)와 성(性) 그리고 태권도(跆拳道) 238 화랑세기花郎世紀, 8세 풍월주風月主 문노文弩(28)

박선우 (박선우태권도장 관장)

이에 매파의 역할을 자청한 미실은 문노와 윤궁을 연결하였고 그들은 몇가지의 난관이 있었지만 '사랑과 인내' 로 모든걸 극복하고 드디어 결혼하기에 이르렀다. 그들은 결혼을 하기 전에도 이미 윤궁이 화랑도의 '선모' 로서 풍월주 문노의 부인 역할을 다하고 있었다. 하지만 당시 그들은 지위보다는 신분의 차이로 인하여 윤궁이 문노보다 '주종이나 칭신' 의 관계에서 우위에 있었다. 그러다가 그들이 결혼식을 올리고 나서는 그 관계가 달라졌다. 그들은 결혼식을 포석사의 신궁에서 올렸다(즉 화랑세기의 기록으로 미루어 볼때면 포석정은 이미 진평왕대에 존재하고 있었다. 다만 삼국사기에는 신라 하대에 와서 등장하기에 하대의 사적으로 치부될 가능성이 쉽지만, 건립연대가 기록에 없고 삼국사기 속에서 하대에 등장한다고 해서 하대의 사적은 아니지 않는가!).

그들의 결혼식에는 진평왕도 참석하였다. 여기서 비록 고품도 없던 문노였지만 '실세' 풍월주로서의 그의 입지와 미실의 권력을 엿볼 수가 있다. 당시 미실은 이미 중년의 나이였지만 진평왕의 좌후左后가 되어 어린 진평왕을 색도하고 있었다. 미실 뿐만 아니라 진흥왕의 또 다른 후궁이었던 보명궁주도 우후后가 되었다. 미실과 보명은 할아버지 진흥왕, 아들 동륜태자, 손자 진평왕까지 삼대에 걸쳐 색공과 색도를 하였다. 이런 미실

의 권력에 의해 진평왕이 문노와 윤궁의 결혼식에 참석했으리라...

화랑세기에는 다음과 같이 전한다.  
[미실이 과연 제후에게 청하자, 조詔를 내려 윤궁을 공의 정처正妻로 삼도록 했다. 진평대왕과 세종전군이 친히 포석사鮑石祠에 나아가 크게..., 그리고 기뻐하며 말하기를 "오늘 비로소 낭군이 되었으니...의 귀함이 어찌 가히 이 경사에 미치지겠습니까?" 했다. 윤궁이 말하기를 "첩의 몸은... 이에 같은 골의 남편을 갖게 되었으니, 붙좃아야 합니다. 어제 이전의 낭군郎君은 첩의 신분이었으므로 첩을 따르는 것이 많았으나, 오늘 이후 첩은 낭군의 처로서 마땅히 낭군의 명령을 따라야 합니다" 했다. 마침내 감히 다시 공과 다투지 않고 공의 명령을 힘써 따랐다. 검소하고 무리를 사랑하여, 손으로 직접 옷을 만들어 낭도에게 주었다. 공이 종양을 앓았는데 입으로 빨아서 낫게 했다.

공은 풍월주로서 유희遊花로 인하여 더럽혀진 일이 한 번도 없었다. 집에 있으면 마음이 화락하고 조용한 모습이 마치 물수리와 원앙 같았다. 양위함에 이르러 공은 윤궁과 더불어 늘 수레를 같이 타고 야외로 나가 노닐고 돌아왔다. 공은 본디 술을 마시지 않았다. 윤궁이 일찍이 공에게 말하기를 "첩이 듣는데 영웅은 주색을 좋아한다고 하는데 낭군은 술을 안 마시고 색을 절제하니 첩이 속으로

는 부끄러워합니다" 했다. 공이 웃으며 "색을 좋아하면 그대가 질투를 할 것이며 술을 좋아하면 그대의 일이 많아질 것이다" 했다. 윤궁이 "장부는 마땅히 자기가 좋아하는 것을 해야지, 어찌 한 여자를 염두에 두겠습니까? 잠자리를 모시는 첩이 있으면 저의 일을 대신하게 되니, 기쁜 일이지 투기할 일이 아닙니다. 지아비를 위하여 일이 많은 것은 처의 영광입니다. 행하기를 청합니다" 했다. 공은 이에 술을 조금씩 마시고 한 명의 침첩枕妾을 두었으나, 난잡한 적이 없었다.  
위에 나오듯 문노는 윤궁과 결혼하기 전에는 무골품이었다. 혼인을 함으로서 득골을 하여 진골 신분이 되었다. 당시 문노는 관위가 아찬이었는데 이는 6두품으로서 오를 수 있는 가장 높은 자리였다. 아버지가 진골임에도 어머니의 신분으로 인하여 진골이 되지 못했지만 아내의 신분으로 인하여 진골이 되었다.

참고문헌: 삼국사기, 삼국유사, 화랑세기-신라인 그들의 이야기(김대문 저, 이종욱 역주해, 소나무), 화랑세기-또 하나의 신라(김태식, 김영사), 나무위키, 신라속의 사랑 사랑속의 신라(김덕원과 신라사학회, 경인문화사), 민족문화대백과사전(한국정신문화연구원, 1991), 국립경주문화재연구소(www.gch.go.kr)



# 마음대로 골라본다

# \$14<sup>99</sup>



\*전상품 무약정

**Plus 상품**  
방송 3사

**\$14<sup>99</sup>**

**Premium 상품**  
방송 3사  
자상파 / 케이블

**\$24<sup>99</sup>**

**VIP 상품**  
방송 3사 / 종편  
자상파 / 케이블  
Live / 스포츠

**\$34<sup>99</sup>**



**티보  
실시간 한국방송  
서비스 확대**



**지금 전화하세요 !  
617.949.1766**

연합뉴스TV **MBN** JTBC / JTBC골프 / 채널A(동아방송) / KIDS / 육아방송 / CBS(기독교방송) / ETN / 바둑TV / 이벤트TV / KTV / 우리방송





**이명원**

한국공인회계사/미국공인회계사  
(미국)MW LEE, CPA P.C. 대표  
(한국)호연회계법인 국제조세본부장  
Boston Tel. 617-455-8073 Fax. 617-249-2088  
Seoul Tel. 013-0533-9910  
mw@mwleecpa.com 또는 mwlee@kicpa.or.kr

## 비즈니스 시작하기 (5) 직원 채용하기

직원을 채용하는 것은 그리 간단한 문제가 아니다. 채용하고자 하는 사람을 구하는 것도 만만치 않거니와, 광고, 면접, 채용 및 교육 그리고 퇴사(또는 해고)에 이르는 일련의 과정에서 나타날 수 있는 문제점을 파악하고 그에 대한 대비책을 만드는 것도 한 신경써야 할 부분이기 때문이다. 따라서 사업자는 노동법(Labor Law), 고용법(Employment Law) 그리고 차별금지법(Anti-Discrimination Law) 등의 법규나 각종 규정 및 규제에 대한 이해가 필요하다. 그렇지만, 상당수의 스몰비즈니스 사업자는 이를 무시하거나, 적어도 우선 순위에 밀려 이를 등한시 하는 경우가 있는 것 같다.

그러나 이곳 미국은 한국과는 사고와 문화 그리고 가치관이 다르다는 것을 염두에 두고 고용관계에서 예상치 못한 불상사가 발생하지 않도록 적극적으로 대비를 해야 할 것이다.

고용과 관련된 각종 법규나 규정에 대해서는 노동법 전문변호사나 기타고용관련 전문가의 도움을 받기로 하고, 여기서는 직원을 고용할 때 알아야 할 세무상의 내용에 대해 살펴보기로 하자.

### Form I-9(Employment Eligibility Verification)

직원을 고용할 때 가장 먼저 해야 할 일은 그 직원이 미국에서 합법적으로 일할 수 있는 자격이 있는지를 확인하는 것이

다. 이를 확인하는 절차가 USCIS Form I-9(Employment Eligibility Verification)인데, 이는 불법체류자나 근로를 제공할 수 없는 외국인을 고용하는 것을 방지하기 위한 절차이다.

따라서 고용주는 모든 직원의 Form I-9을 채용일로부터 3일 안에 작성한 후, 채용일로부터 3년 또는 직원이 퇴사한 날로부터 1년 중 늦게 도래하는 날까지 보관해야 한다. 만약 Form I-9을 작성하지 않았거나 보관하지 아니한 경우, 설사 그 직원이 합법적인 노동 자격을 갖고 있더라도 벌금이 부과된다는 것을 명심해야 한다.

Form I-9과 관련한 기타 자세한 내용은 이민국 웹사이트(www.uscis.gov/i-9)에서 확인할 수 있다.

### Form W-4 (Employee's Withholding Allowance Certificate)

고용주는 급여를 지급할 때 직원의 급여에 대한 세금을 원천징수 한 후, 이를 IRS에 대신 납부해야 한다. 직원의 세금을 원천징수하기 위해서는 직원의 결혼 유무, 공제대상자 수, 그리고 기타 추가 공제여부 등의 기본정보를 알아야 하는데 이러한 기본정보가 들어 있는 자료가 바로 W-4(Employee's Withholding Allowance Certificate)이다. 따라서 고용주는 직원채용시 그 직원으로 하여금 W-4를 작성하여 제출토록 해야 한다. 만

약 직원이 W-4를 제공하지 않으면, 고용주는 그 직원이 독신자(single)며, 공제대상 부양가족이 없는 것으로 하여 세금을 원천징수 해야 한다.

직원은 W-4를 제출한 후, 결혼이나 부양가족 수의 변경이 있거나, 또는 당해연도에 예상되는 항목별 공제나 세액공제 금액에 변경 등이 예상되는 경우는 공제대상자 수나 자신의 원천징수 세율의 변경을 요구 할 수 있다. 이 경우 고용주는 변경된 W-4를 받은 날짜 또는 그로부터 30일 이후에 끝나는 첫 번째 임금 기간의 시작일까지는 이를 반영하여야 한다.

### 직원의 SSN( Social Security Number) 확인

고용주는 직원으로 부터 받은 SSN가 유효한지 확인해야 한다. 이의 확인방법으로는 사회보장국(Social Security Administration) 의 웹사이트(www.ssa.gov/employer)를 이용하거나 전화를 통해 확인할 수 있으며, 또한 지역의 사회보장국사무실에 서면으로 요청할 수도 있다.

만약 직원의 이름과 그의 SSN가 일치하지 않은 경우, 고용주는 직원에게 정확한 정보를 다시 요청해야 한다.

### 주(state)정부에 직원채용 보고

신규 직원을 채용하면 주(state)정부에 직원채용보고를 해야한다. 주정부에 제

출할 내용으로는 회사명과 주소, 신규직원의 이름, 주소, SSN등이다. 만약 주정부에 신규직원채용 보고를 하지 않은 경우 벌과금을 물게된다.

### Form W-2(Wage and tax statement)

W-2는 당해연도에 직원에게 지급한 급여와 그에 대한 원천징수 세액을 요약 정리한 서식이다. 고용주는 당해연도의 W-2를 그 다음해 1월 31일까지 직원에게 교부해야 한다. 만약 그 해의 연말이 되기 전에 직원이 퇴사했다면, 1월 31일 이전에 언제든지 W-2를 퇴사한 직원에게 교부할 수 있다. 직원이 W-2를 요구하는 경우, 고용주는 요청 후 30일 이내 또는 마지막 임금 지급일로부터 30일 중 더 늦게 도래하는 날까지 그 직원에게 이를 교부해야 한다.

### Earned Income Tax Credit(근로소득세액공제) 고지

Earned Income Tax Credit은 근로소득이 기준금액이하인 저소득자가 받을 수 있는 세액공제제도도 납부할 세금이 Earned Income Tax Credit금액보다 적으면 환급해 주는 제도이다.

이에 대해 고용주는 근로소득이 기준금액이하인 직원에게 Earned Income Tax Credit을 받을 수 있다는 것과 이로 인해 원천징수세액이 발생하지 않는다는 것을 고지해야 한다.

# M 이명원 회계사 MW LEE, CPA P.C.

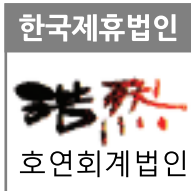

“한국과 미국의  
세무를 한번에!”



- 한국과 미국의 개인 세금보고 / FBAR / FATCA 보고
- 한국과 미국의 법인 세금보고
- 양도, 상속, 증여 절세 대책
- 한국 개인 및 법인의 미국 지사 설립 / 관리
- 한국 개인 및 법인의 한국 지사 설립 / 관리
- 한국과 미국의 본사 보고서 작성
- 한국과 미국의 회계기준에 의한 회계감사 보고서 / 검토 보고서 작성



**이명원 회계사**

한국 공인 회계사  
미국 공인 회계사

MW LEE, CPA P.C. 대표  
호연회계법인 국제조세 본부장

(전) 삼일회계법인 근무  
(전) 한국 공인회계사회 세법 강사  
(전) Rucci, Bardaro & Barrett P.C. 근무

**617.455.8073**  
mw@mwleecpa.com  
1318 Beacon St. #12(right)  
Brookline, MA 02446

# 삼성그룹, 3년간 4만명 고용...내달 공채부터 취업문 활짝

## 계획보다 2만명 늘려 뽑는다...전자만 1만명 이상 채용

(서울=뉴스1) 장은지 기자 = 삼성그룹이 3년간 180조원 투자와 4만명 직접 채용이라는 창사 이래 최대 규모의 상생 패키지 방안을 내놓았다. 이에 따라 삼성전자를 비롯한 삼성그룹 계열사들은 오는 하반기 신입사원 공채규모를 크게 확대한다.

9일 삼성에 따르면, 삼성전자 등 삼성그룹 계열사들은 각 사의 신입사원 수요 등과 고용 확대 계획에 맞춰 오는 9월부터 실시되는 신입 공채 규모를 늘리기로 했다.

각 계열사별 채용인원은 비공개지만, 전년보다 채용인원이 크게 늘면서 취업준비생들에게 수혜가 돌아갈 것으로 보인다. 지난해 3월 그룹 컨트롤타워인 미래전략실을 해체한 이후 삼성이 그룹 차원의 채용인원을 외부에 밝힌 것은 이번이 처음이다.

삼성그룹은 앞으로 3년간 당초 계획보다 채용인원을 최대 2만명 늘리기로 했다. 이번에 늘어나는 2만여명은 삼성전자를 비롯해 삼성디스플레이, 삼성SDI, 삼성전기 등 전자 계열사들이 대부분 담당한다.

반도체와 디스플레이, 인공지능(AI) 등의 투자 확대로 신규인력 수요가 많은 삼성전자의 신입사원 공채 규모가 대폭 늘어 1만명을 넘길 전망

이다. 삼성전자는 세계 최대 반도체 공장인 평택사업장에 2기 반도체라인을 짓고 있는데다 향후 3~4기 라인 신설도 계획하고 있다. 평택 1라인의 경우 삼성전자 직원만 3600명, 협력사 직원까지 합치면 2만여명이 근무 중이다. 삼성전자는 평택 2,3,4 라인 신설을 계획하고 있어 반도체 채용규모가 역대급으로 늘어날 전망이다.

특히 AI 인력 확충을 위해 서울 서초구 우면동에 만든 한국 AI센터 등에도 연구인력을 1000여명 가량 늘릴 계획이다. 이에 따라 반도체와 디스플레이, AI 등과 관련한 전공자들의 취업문이 넓어질 것으로 보인다.

삼성전자의 신입사원 채용규모는 연간 7000~8000명에서 1만명 이상으로 늘어나게 된다. 지난해 말 기준 한국을 포함한 삼성전자의 전 세계 임직원 수는 32만671명으로 2016년 말 기준 30만8745명보다 약 1만여명 늘었다. 국내 임직원수는 약 10만명이다.

당초 삼성이 올 초 계획한 3년간의 고용 규모는 약 2만~2만5000명 수준이었지만, 최대 2만명까지 채용을 더 늘리는 파격을 뒀다. 이는 문재인 정부의 일자리 창출 기조에 부응하겠다는 의미다. 삼성 측은 "3년간 국내 130

조원 투자에 따른 고용 유발 효과를 계산하면 △반도체·디스플레이 투자에 따른 고용 유발 40만명 △생산에 따른 고용 유발 30만명 등 약 70만명에 달할 것"이라고 설명했다.

특히 삼성은 '청년'에 방점을 찍는 모습이다. 청년 취업준비생 1만명에게 향후 5년간 소프트웨어 교육 기회를 제공하고 채용 기회와 연결한다. 이를 위해 지방을 포함한 전국 4~5곳에 교육장을 마련해 소프트웨어 교육을 실시한다. 삼성의 강점인 소프트웨어 역량을 활용해 청년 취업준비생들을 위한 일자리 창출에 기여하겠다는 것이다. 첫 해는 1000명 수준으로 시작하고 교육 기간 중 교육생들에게는 매월 일정액의 교육지원비가 지급된다. 성적 우수자들에게는 삼성 관계사의 해외 연구소 실습 기회를 부여하고 일부는 직접 채용을 검토하는 한편, 국내외 기업 취업을 적극 지원한다.

삼성 관계자는 "이번에 마련된 경제 활성화·일자리 창출 방안은 관계사 이사회 보고를 거친 것으로, 진정성을 갖고 지속적으로 실행해 삼성과 중소기업, 청년이 윈윈(Win-win) 할 수 있고 국가경제의 지속 성장에도 기여할 수 있도록 하는 데 중점을 뒀다"고 강조했다.

### 삼성, 180조 투자·4만명 채용

경제 활성화와 신산업 육성을 위한 신규투자·채용 확대

- 향후 3년간 180조 원 (국내 130조 원)을 신규 투자해 직접 채용 4만명 포함 70만 명의 직간접 고용 유발
- AI·5G·바이오·전장부품 등 4대 미래 성장사업에 약 25조 원 투자

소프트웨어 역량과 스타트업 지원경영 활용, 혁신 생태계 조성 기여

- 청년 1만 명에게 소프트웨어 교육 기회를 제공해 취업기회 확대
- 사내 벤처 프로그램인 C-Lab을 외부로 확대, 총 500개 과제 지원
- 산학협력규모를 1000억 수준으로 확대, 오픈 이노베이션 적극 추진

중소기업 경쟁력 제고 지원으로 양질의 일자리 창출

- 삼성과 거래없는 기업 포함 총 2500개 중소기업 스마트 팩토리 전문 지원, 향후 5년간 일자리 1만 5천개 창출
- 3차 업력까지 혜택이 돌아갈 수 있도록 지원 프로그램 규모를 총 4조 원으로 확대

지난달 인도 순방에서 문재인 대통령으로부터 일자리와 투자 확대를 당부 받은 이 부회장은 지난 6일 김동연 부총리와의 회동에서도 투자와 일자리 확대에 대한 의지를 전달했다. 삼성이 가장 잘 할 수 있고, 청년들에게 실질적인 도움을 줄 수 있는 일자리 창출로 진정성을 보이겠다는 메시지가 담겼다.

이 부회장은 김 부총리와의 간담회 발언에서 "삼성만이 할 수 있는 기술개발과 사회에 도움이 되는 가치창출을 열심히 해서 일자리를 많이 만들겠다"고 밝혔다. 이어 "기업의 본분을 잊지 않고 젊은이들이 꿈을 가질 수 있도록, 국민들이 자부심을 갖는 회사가 될 수 있도록 노력하겠다"고도 했다.

seeit@news1.kr

# 국토부, BMW 운행중지명령 검토...발동시 14일 이후 적용

## 김현미 장관, 안전진단 미흡차량 운행중지명령 검토 능장리콜·차량결함 은폐축소 제작사 퇴출 경고

(서울=뉴스1) 김희준 기자 = 정부가 안전진단을 못 받았거나 안전진단 결과 위험성이 있는 것으로 판단된 BMW 차량에 대해 운행중지명령을 발동하는 방안을 검토한다. 운행중지명령이 발동되면 해당 차량에 대한 긴급안전진단이 종료되는 14일 이후 각 지자체를 중심으로 해당명령이 시행될 전망이다.

김현미 국토교통부 장관은 8일 경기도 화성에 있는 교통안전공단 자동차안전연구원을 방문, 긴급 브리핑을 통해 "정부는 현재 국민의 안전을 위해 안전진단을 받지 않은 차량과 안전진단 결과 위험이 있는 것으로 판단된 차량에 대해 운행중지명령을 발동하는 방안을 검토하고 있다"고 말했다. 그는 "리콜 대상 BMW 차량 소유주들이 본인의 잘못이 아님에도 이미 큰 불편을 겪고 있다는 점을 잘 알고 있지만 터널이나 주유소, 주차장 등 공공장소에서의 예기치 못한

차량 화재가 발생하면 더 큰 사고로 이어질 수 있다"고 이유를 설명했다.

현행 자동차관리법 37조에 따르면 운행중지명령은 시장·군수·구청장의 권한이다. 따라서 국토부는 이에 근거해 운행중지명령을 발동할 경우 전국 지자체에 협조요청을 할 공간이 크다.

지자체가 요청을 받아들이게 되면 BMW 차량에 대한 긴급안전진단이 끝나는 14일 이후부터 안전진단을 받지 않았거나 안전진단 결과 화재 위험이 있다고 판명됐지만 부품을 교체하지 못한 BMW 차량을 대상으로 번호판 영치와 운행중지명령을 내리게 된다.

김 장관은 또 이날 브리핑에서 "화재발생 원인에 대해 제기된 모든 원인에 대해 철저히 조사할 계획"이라며 "많은 전문가의 참여를 통해 조사 기간을 단축시켜 최대한 올해 안에 조사를 완료하겠다"고 강조했다.

특히 김 장관은 "대한민국 국민의 생명이 걸린 문제인데 일반적인 조사 기간인 10개월은 너무 길다"며 "소비자들의 불안이 조속히 해결될 수 있도록 정부가 할 수 있는 모든 조치를 취하겠다"고 약속했다.

김 장관은 "관계기관 협의를 통해 징벌적 손해배상제도(실제 손해액보다 훨씬 더 많은 배상액을 물게 하는 제도)를 도입하는 방안을 추진할 것"이라며 "능장 리콜이나 고의로 결함 사실을 은폐·축소하는 제작사는 다시는 발을 붙이지 못할 정도의 엄중한 처벌을 받도록 제도를 강화하겠다"고 강조했다.

이와 관련 국토부는 차량 결함은 은폐 및 축소하면 최대 1000만원까지 과징금을 부과할 수 있도록 한 규정을 해당 차종 매출액의 1%로 바꾸는 방안을 검토 중이다. 징벌적 손해배상제도의 경우 이를 관할하는 공정거래위원회와 논의해 현행 자동차관리법에 이를 위한 법적 근거를 마련하고 이번 사태의 적용여부를 살펴보는 방침이다.

BMW 차량 피해에 대한 집단소송 제 도입도 유력하다. 집단소송제한

한 피해자가 대표로 소송을 하면 판결 효력을 모든 피해자가 공유하는 제도다. 다만 이 역시 공정위와 법무부의 협의가 필요하다.

김 장관은 "리콜대상 BMW 차주들은 14일까지 긴급안전진단을 빠짐없이 받고 안전진단을 받기 전에는 운행을 자제해 달라"고 재차 권고했다.

한편 국토부는 BMW 차량 화재 원인의 신속한 규명을 위해 BMW 본사와 제작공장에 대한 현지 방문조사도 실시한다.

이날 국회 자유한국당 홍철호 의원(경기 김포시을, 국토교통위원회)에 따르면 국토부는 BMW 리콜사태와 관련해 신속하고 효과적인 대책 마련을 요구한 홍 의원에게 독일 현지의 BMW 본사 및 제작공장을 방문조사할 예정이라고 답했다.

국토부는 답변서에서 "현재 화재 원인 규명을 위해 민간전문가 참여를 통한 공동조사를 실시하고 있으며 필요시 민간전문가 중심으로 독일 BMW 본사 및 제작공장을 방문조사하겠다"고 밝혔다. h9913@news1.kr



### BMW 리콜대상 및 비용

| 대상 차량                                | 리콜내용           | 총비용       | 대당 비용    |
|--------------------------------------|----------------|-----------|----------|
| 520d 등<br>1만3037대                    | EGR 클러         | 37억3000만원 | 28만6000원 |
| 120d 등<br>3만6068대                    | EGR 밸브         | 51억7000만원 | 14만3000원 |
| 640d xDrive<br>Gran Coupe 등<br>2412대 | EGR 클러         | 8억8400만원  | 36만6000원 |
| 118d 등<br>2215대                      | ECU 소프트웨어 업데이트 | 1억원       | 4만5000원  |

자료: 환경부



Song Law Firm (www.songlawfirm.com)은 뉴저지에 본사, 뉴욕에 사무소를 두고 현재 한국지사설립을 준비 중에 있는 종합 로펌입니다. 각 분야에서 인정받은 유대인, 한인변호사들이 이민법, 지적재산법, 사고상해, 기업법, 가정법, 민형사 소송 등의 분야에서 최고의 법률 서비스 제공을 목표로 함께 하고 있습니다. 한인 사회의 한 구성원으로서 미국에서 누구보다도 열심히 미래를 개척하시는 여러분들과 함께 새로운 성공 스토리를 만들어 보고자 합니다.  
 소속변호사 : 송동호 대표 변호사, NJ 법무부 Deputy Attorney General출신의 Howard Z. Myerowitz 외 10여명  
 www.songlawfirm.com, 보스턴 사무실 전화: 617-489-1327

송동호 로펌 법률 칼럼

# 소규모 비즈니스 매매 절차

안녕하세요. 송동호 종합로펌입니다. 얼마 전에 자주 가던 레스토랑에 들어서는데 입구에서 “Under New Management” 사인을 접하게 되었습니다. 저의 취향을 잘 알고 있는 주인이 갑자기 변경되었다는 사실에 아쉬움을 느끼는 것도 잠시, 친절하게 고객을 맞이하는 활기에 가득 찬 새로운 오너를 만나게 되었습니다. 다양한 비즈니스 매매를 진행하다 보니, 이러한 새로운 매장에 대한 인수 과정도 그리 만만치 않다는 것을 이해하고 있습니다. 오늘은 이러한 새로운 비즈니스 오너분들께서 접하게 되는 비즈니스 매매 절차에 대해 다루어 보고자 합니다.

비즈니스 매매는 우리 주위에 가깝게 접하게 되는 소규모 상점 및 사업체로부터 누구나 이름만 들으면 알 수 있는 대기업의 인수합병까지 매우 다양합니다. 예를 들어, 한인이 많이 운영하는 세탁소, 네일가게, 델리 등의 비즈니스 매매로부터 최근 많은 관심이 집중되었던 AT & T와 Time Warner의 합병도 비즈니스 매매의 한 방법입니다. 큰 흐름에서의 비즈니스 매매 절차는 유사하겠지만 그 세부내용에서는 상황에 따른 큰 차이가 존재합니다. 오늘은 그중에서도 미주 한인 사회에서 쉽게 접할 수 있는 소규모 비

즈니스 매매 절차에 대한 내용을 집중적으로 다루도록 하겠습니다.

비즈니스 매매를 위해서는 먼저 시작하고자 하는 사업군과 그 외 여러 조건에 부합한 적합한 매물에 대한 분석과 조사를 하는 것으로 시작합니다. 이때 중개인의 도움을 받기도 하고 지인을 통해 소개를 받기도 하고, 또는 각종 정보지 및 인터넷상의 리스팅으로 매물을 접하기도 합니다. 관심이 가는 매물을 확인하면, 현 오너나 사업체의 대표/담당자 또는 중개인과 접촉하여 진행하게 됩니다.

이후 사업체에 대한 기본 조사를 진행하고 사업체 방문 및 미팅을 하게 됩니다. 이때 그 사업체에 대한 자세한 정보 공유를 위해, 비즈니스 매매를 위해 공개되는 정보에 대한 비밀유지를 약속하는 ‘Non-Disclosure/Confidentiality Agreement(기밀유지계약서)’에 서명을 하기도 합니다. 비즈니스 매매 중에는 재정과 관련한 사업체의 월별/분기별/연도별 손익, 매출, 그리고 지출에 대한 상세한 내용과 비즈니스 운영방식 등의 영업비밀 정보를 공유하게 되므로 제3자에 누설되는 것을 방지하기 위한 중요한 서류인 것입니다.

비즈니스에 대한 정보를 공유한 후, 비즈니스의 가격 측정과 협상을 통해 구매자의 지급 방식에 대한 내용 또한 결정하게 됩니다. 비즈니스 매매에 대한 기본적인 내용이 협의를 통해 타결되면 양 당사자들은 ‘인수의향서(Letter of Intent)’를 체결합니다. 이후 이 인수의향서의 내용을 바탕으로 양 당사자의 변호인들이 ‘비즈니스 매매 계약서’를 작성을 하게 됩니다.

소규모 비즈니스 매매는 ‘주식 매각’ 또는 ‘자산 매각’ 두 가지 형태 중 하나로 진행되는 경우가 많은데, 대부분의 경우 사업체의 재고, 기계, 상권, 상표, 평판, 리스계약 권리 등을 매각하는 ‘자산 매각’을 통해 이루어집니다. 이때 ‘자산 매각’이란 쉽게 이야기해서, 사업체가 가진 거의 모든 유형 자산들을 새로운 구매자에게 양도하는 인수 방법인 것입니다. 예를 들어 20년을 한 자리에서 운영한 세탁소가 있는데, 이 세탁소의 모든 기기 뿐 아니라 20년간 비즈니스를 하며 구축한 업계의 평판, 상권, 고객기반 등의 무형자산 등을 새 주인에게 양도하는 방법이 ‘자산 매각’ 형태의 비즈니스 인수인 것입니다. 일반적으로 비즈니스 인수 시 기존 부채에 대한 면밀한 검토가 필요

하고, 양도받을 점포나 회사의 임대 계약 기간과 조건도 매우 중요합니다. 특히 임대 계약을 양도받기 위해서는 임대주의 동의가 필수인 경우가 많으므로 구매자의 재정 상황 및 신용 등이 비즈니스 매매 진행에 큰 영향을 미치기도 합니다.

앞서 말씀드린 것처럼 비즈니스 매매는 그 사업체의 규모 및 특별한 상황에 따라 진행 절차가 다양하므로 각 상황에 맞게 전문 변호사와 상담하여 진행하시는 것이 좋겠습니다.

칼럼 내용에 대한 추가 문의 사항이 있으시거나, 독자분들께서 알고 싶으신 법률이 있으면 주저하지 마시고 mail@songlawfirm.com 으로 문의해주세요. 다음에 쓸 칼럼에 반영하겠습니다.

www.songlawfirm.com  
 Facebook으로 친근해진 송로펌  
 www.facebook.com/songlawfirmllc  
 생활속의 법률 매거진, 송로펌 네이버 블로그  
 http://blog.naver.com/songlawfirm1  
 대륙으로 진출하는 송로펌  
 www.weibo.com/p/1005055593845027

# 이제 휴람을 통해 이용해보세요!

고국방문 검진 & 성형 & 전문치료 & 피부관리  
 이제 고민하지 마세요! 신뢰할 수 있는 휴람이 도와드릴 것입니다. 보스턴 문의 보스턴코리아 617-949-1766

**H+ 양지병원**  
 보전복지부 위탁기관 인증 병원  
 보전복지부 국가 인증받은 가장 평가 5등급 병원(최고 등급)

세상을 원금과 함께 선진종합병원으로 도약한 H+ 양지병원은 350명 상·하급 병상을 확보한 최첨단 의료정보 구역, 우수전문 의료진과 최첨단 의료장비를 갖춘 최첨단 의료기관입니다.

|   |   |
|---|---|
| <b>H+ 양지병원</b><br>171-1027 서울특별시 강남구 삼성동 17-111 | <b>H+ 양지병원</b><br>171-1027 서울특별시 강남구 삼성동 17-111 |
|---|---|

|  |  |
|--|--|
| <b>일반 종합검진</b><br>1. 흉부 X선(상·하부) 검사, 배뇨, 배변 검사<br>2. 혈액 검사(총혈구, 백혈구, 헤모글로빈, 혈당, 콜레스테롤, 효소)<br>3. 소변 검사<br>4. 소변검사(총 단백, 단백, 헤모글로빈, 빌리루빈, 노르, 노르 에피네프린)<br>5. 소변검사(총 단백, 단백, 헤모글로빈, 빌리루빈, 노르, 노르 에피네프린)<br>6. 소변검사(총 단백, 단백, 헤모글로빈, 빌리루빈, 노르, 노르 에피네프린)<br>7. 소변검사(총 단백, 단백, 헤모글로빈, 빌리루빈, 노르, 노르 에피네프린)<br>8. 소변검사(총 단백, 단백, 헤모글로빈, 빌리루빈, 노르, 노르 에피네프린)<br>9. 소변검사(총 단백, 단백, 헤모글로빈, 빌리루빈, 노르, 노르 에피네프린)<br>10. 소변검사(총 단백, 단백, 헤모글로빈, 빌리루빈, 노르, 노르 에피네프린)<br>11. 소변검사(총 단백, 단백, 헤모글로빈, 빌리루빈, 노르, 노르 에피네프린) | <b>VIP 일반 종합검진</b><br>1. 흉부 X선(상·하부) 검사, 배뇨, 배변 검사<br>2. 혈액 검사(총혈구, 백혈구, 헤모글로빈, 혈당, 콜레스테롤, 효소)<br>3. 소변 검사<br>4. 소변검사(총 단백, 단백, 헤모글로빈, 빌리루빈, 노르, 노르 에피네프린)<br>5. 소변검사(총 단백, 단백, 헤모글로빈, 빌리루빈, 노르, 노르 에피네프린)<br>6. 소변검사(총 단백, 단백, 헤모글로빈, 빌리루빈, 노르, 노르 에피네프린)<br>7. 소변검사(총 단백, 단백, 헤모글로빈, 빌리루빈, 노르, 노르 에피네프린)<br>8. 소변검사(총 단백, 단백, 헤모글로빈, 빌리루빈, 노르, 노르 에피네프린)<br>9. 소변검사(총 단백, 단백, 헤모글로빈, 빌리루빈, 노르, 노르 에피네프린)<br>10. 소변검사(총 단백, 단백, 헤모글로빈, 빌리루빈, 노르, 노르 에피네프린)<br>11. 소변검사(총 단백, 단백, 헤모글로빈, 빌리루빈, 노르, 노르 에피네프린) |
|--|--|

**SYNERGY**  
 Synergy Plastic Surgery

최근 성형보다는 바른 성형!  
**시너지 성형외과**

시너지 성형외과는 약속합니다.  
 환자의 안전을 위해 하루 걱정 수술 횟수를 제한하여 '세도우타더출대리수술을 사전에 차단' 하고, 자양 진료를 예방하여 환자 안전. 한 분에게 완벽한 수술 결과를 드리기 위해 최선을 다하고 있습니다.

- 1:1 맞춤 상담을 통한 정확한 진단
- 광범위한 연구와 임상경험을 통한 검증된 수술
- 마취통증의학과 전문의 상주
- 철저한 안전관리 시스템 구축
- 전문적이고 체계적인 사후관리

|   |   |  |
|---|---|--|
| <b>type 01</b><br>안검거상 660만원<br>PRP+ 지방이식 220만원 | <b>type 02</b><br>30일체분식 가습성형 시스템 550만원<br>가습성형 473만원<br>※ 보형물, 주입제 없이 따라 비운이 알아낼 수 있습니다. | <b>type 03</b><br>상안검 154만원<br>하안검 154만원 |
|---|---|--|

**정경인 대표원장**  
 서울대학교 의과대학 졸업  
 대한성형외과학회 정회원  
 대한부계학인문학의 정회원

**황진 원장**  
 연세대학교 의과대학 졸업  
 대한성형외과학회 정회원  
 대한부계학인문학의 정회원



# 송동호

## 종합로펌

고객이 신뢰하는

법률 브랜드

### 기업 고객

국제법 | 금융법 | 노동 및 고용법 | 보험회사 관련 소송  
부동산 | 상법 및 M&A | 소송 | 이민법  
임대임 . 임차인 관계법 | 지적 재산법 | 프랜차이즈법

### 개인 고객

가정법 | 노동 및 고용법 | 부동산 | 사고 상해 | 상법  
세금 . 상속 . 유언 | 소송 | 이민법 | 임대인 . 임차인 관계법  
지적 재산권 | 티켓 . 지역 법원 관련 업무 | 파산 | 형법

[songlawfirm.com](http://songlawfirm.com)

## SONGLAWFIRM

Boston Office . 385 Concord Ave. Ste 002, Belmont, MA 02478 | T 617.489.1327

HQ . Parker Plaza, 400 Kelby St, 7th Floor, Fort Lee, NJ 07024 | T 201.461.0031

[mail@songlawfirm.com](mailto:mail@songlawfirm.com)

CALIFORNIA | CONNECTICUT | D.C./VIRGINIA | GEORGIA | MARYLAND | MASSACHUSETTS | NEW JERSEY | NEW YORK | PENNSYLVANIA | TEXAS | KOREA | CHINA

사업의 시작은

# Lee Associates

# 이경해 부동산

## 1.800.867.9000



**Broker & Realtor(1985년부터 보유) 사업 및 부동산 무료 상담**

비즈니스 용자:20% 현금, 영주권, 크레딧 700+  
상가건물,콘도,아파트건물 투자하실 분 환영  
1031 Exchange(상가건물세금혜택)서비스  
미 전역 프랜차이즈 비즈니스

E2비자 사업체 전문,비즈니스 무료상담  
크고작은 세탁소들,런드로맷(Laundromat) 많은  
주유소,식당,편의점,주류판매점등 다양한 사업체  
항상 리스팅 80-100 보유

Cell.....508.962.2689  
Tel.....781.297.5679  
www.leebrokers.biz  
Email..kayleebrokers@aol.com

보스톤 남쪽 세탁소 풀 플랜트+드롭스토어(4개)+부동산 포함, 총연매상 \$1M+  
매매가격 \$2.5M, 드롭스토어 각각 매매 가능 연매상 \$193,000 - \$280,000  
드롭스토어는 100% 고용인이 경영, 부동산-상가건물+단독주택, 주차장(20대)

보스톤 북쪽 세탁소 풀 플랜트+셔츠유닛, 연매상 \$720,000  
드롭스토어 연매상 \$180,000 렌트 \$800/월, 100% 고용인이 경영  
총연매상 \$900,000 소유자 은퇴 (30년-건물주인)

보스톤 서쪽 풀 플랜트+셔츠유닛, 연매상 \$540,000 소유자 은퇴 (25년)

보스톤 북쪽 헤어살롱, 연매상 \$80,000 아주고급동네, 좋은 렌트

보스톤 북쪽 세탁소 풀 플랜트+셔츠유닛, 연매상 \$180,000

보스톤 북서쪽 세탁소 풀 플랜트+셔츠유닛, 연매상 310,000+ 모든 기계 5년,  
노 퍼크기계, 미국 주요 체인점들 다수 입점한 메이저 플라자, 소유자 은퇴

보스톤 남동쪽 동양 식당, 풀리커 면허증, 연매상-\$400,000+

보스톤 서쪽 세탁소+셔츠유닛, 연매상 \$240,000+부동산 매매, 소유자1명+직원4명

보스톤 남쪽 세탁소+셔츠유닛, 연매상 \$250,000

보스톤 북쪽 드롭스토어, 연매상 \$100,000+ 고급동네 좋은 매매가격

보스톤 북쪽 런드로맷+드롭오프, 연매상 \$235,000 소유자 1명+직원

보스톤 북쪽 드랍+웃수선, 연매상 \$100,000 좋은 순수익

Woburn/Winchester 지역 세탁소+셔츠유닛, 연매상 \$330,000 소유자 은퇴(25년)

보스톤 서쪽 한국식당, 연매상 \$175,000 비어&와인 면허증 렌트 월 \$800

보스톤 세탁소 풀 플랜트+셔츠유닛, 연매상 \$220,000 노 퍼크기계, 소유자 은퇴

보스톤 북쪽 세탁소+셔츠유닛+드롭오프스토어, 연매상 \$500,000+  
하이드로 카본 세탁기계, 오랫동안 안정적으로 운영된 비즈니스

보스톤 북쪽 런드로맷, 연매상 \$200,000+ 소유자 은퇴 아파트 지역

보스톤 북쪽 세탁소+셔츠유닛, 연매상 \$220,000 하이드로 카본 기계, 소유자 은퇴  
주유소+컨비니언스 여러장소 리스팅 있음

보스톤 서쪽 런드로맷, 연매상 \$240,000 소유자 부재중 경영, 새 기계

보스톤 남쪽 Meat+컨비니언스+로터리, 연매상 \$910,000+, 매매가격 \$139,000

보스톤 북쪽 런드로맷+부동산+임대수입 유닛, 매매가격 \$529,000



### 아카데미 프로그램

#### 1. Weekend Program:

SAT 1, SAT II, AP수업

다년간의 경험의 강사진이 실전 문제와 새로운  
문제유형에 따른 수업으로 단기간 고득점 완성

#### 2. Tutoring Program:

학업 과목 개인 과외 알짜배기 강사진 보유

영어, 수학, 과학, 외국어, 역사, 경제, 심리학,  
기타 과목등, 학생에 맞는 최적의 강사를 선정

#### 3. Special Program:

경시대회 준비반

수학경시대회(AMC/AIME), 외국어 경시 대회,  
과학 올림피아드을 위한 전문 강사진

### 여름방학 단기4주 집중 프로그램

- 기간: 7/30-8/24/2018(M-F)
- 대상: SSAT program-Jr. High 8th & 9th / SAT1 program-High school 11th & 12th
- 강사진: Heather Morton, Kristin Frank, J.H. Choi
- 수업 자료: College board 포함, 실용 연습 문제 선집
- 참가 비용: 수업료- \$1,800(4 주)/ 재료비-\$100 별도
- 모집 인원: 6명 제한(수강료 납부 시, 등록 확정)

|             | SSAT                     | SAT1                              |
|-------------|--------------------------|-----------------------------------|
| 09:00-12:00 | Verbal, Reading & Math   | Reading, Writing & Language, Math |
| 12:00-01:00 | Lunch                    | Lunch                             |
| 01:00-04:30 | SSAT Practice Test(2.5h) | SAT1 Practice Test(3.5h)          |
| 04:30-05:30 | Note-taking & Study Hall | Note-taking & Study Hall          |

보스톤 교육원은 명문 사립 중,고등학교 및 대학 진학 지원, 그리고 현지 가디언쉽 서비스를 제공하는 전문 교육컨설팅업체로서,  
20년 전통의 오랜 경험과 노하우를 바탕으로 지역내, 공립학교 재학생들을 위한 주중,말 학원 프로그램도 지속적으로 제공하고 있다.

여름 방학 4주 단기 집중 프로그램에서는 소수 정예의 밀착 관리형 수업이 SSAT와 SAT를 준비하는 중,고등 학생들에게 효과적으로 이루어진다. 테스트 가이드라인과 문제 유형 별 선답 요령에 대한 구체적인 소개와 전략들이 교육원 소속 전문 강사진들에 의해서 설명이 되어진다.(필요시, 부모 마음 점심도 별도 신청 가능)

상담전화: 339.234.5255~7

Boston Education World, Inc.  
**보스톤 교육원**

179 Great Rd. #220, Acton, MA 01720  
Tel.339.234.5255~7 / Fax.339.234.5258

www.bostonedu.org 문의: info@bostonedu.org  
수업문의: academicservices@bostonedu.org