



보스톤코리아 회원 2만 600여명에게 매주 이메일 서비스

보스톤코리아 지면보기 및 보스토티안 지면보기까지 정보가득

(보스톤 = 보스톤코리아) 김현천 기자 = 보스톤코리아가 2만여명의 한인 독자들에게 이메일을 통해 직접 찾아가는 서비스를 본격적으로 실시하고 있다.

보스톤코리아는 지난해 말부터 소수 회원들에게 실험발송을 시작해 올 1월말부터 그 대상을 전 보스톤코리아닷컴 회원가입자 중 이메일서비스를 허락한 회원들로 넓혀 발송하고 있다.

그동안 기술적인 부분을 보완해 독자들을 찾아나선 보스톤코리아 웹신문은 웹사이트로 연결돼 소식들을 전하는 한편, 전자신문을 통해 실제 종이신문의 지면을 그대로 볼 수 있게 했다. 또한 최근 발행되어 배포된 <보스

니안 2014>까지 필요시 언제든지 지면보기를 통한 e복형태로 볼 수 있다.

보스톤코리아는 그동안 웹사이트와 지면을 통해서만 소식을 보도해 뉴스를 원하는 독자들은 웹사이트를 방문하거나 주요 배포처에서 종이신문을 픽업해야만 접할 수 있었다. 이에 따라 보스톤코리아 신문이 배포되지 않는 지역에서는 사실상 지면보기가 상당히 제한되었었다.

보스톤코리아 웹신문을 이메일로 전달받기 원하는 한인들은 보스톤코리아닷컴(bostonkorea.co)을 방문, 회원가입과 동시에 메일서비스 수신여부에 '예' 라고 답하면 된다. 또한 bostonkorean@hotmail.com으로 이

한국 소치올림픽 13일 현재 종합 11위

이상화
금메달 유일,
김연아
2연패에 기대



19일과 20일 오전 올림픽 2연패에 도전하는 김연아 선수의 경기에 한인들의 기대가 모아질 것으로 예상된다

(보스톤 = 보스톤코리아) 김현천 기자 = 2014 소치 동계올림픽이 개최된 지 일주일만인 13일 현재 한국은 이상화 선수가 대회 시작 처음으로 차지한 금메달이 유일한 메달로 종합 11위를 차지, 예상보다 저조한 상황이다. 1위는 독일, 2위는 캐나다가 차지했다.

한인들은 12일 오전 9시에 개최된 스피드스케이팅 남자 1000m에서 모태범 선수에게 기대를 걸었지만, 모태범은 1분9초37의 기록으로 12위에 그쳤다. 이를 전 남자 500m 경기에서 1·2차 레이스 합계 69초69의 기록으로 아쉽게 4위를 차지했던 모태범은 이날 굳은 의지로

결전에 나섰지만 메달 획득에는 실패한 것. 한국의 금메달 사냥이 예상외로 저조하자 한인들의 기대는 김연아 선수에게 쏟아지고 있다. 김연아는 오는 19일과 20일 오전 올림픽 2연패에 도전한다. 김연아의 경기는 이번 새로운 우승후보로 떠오른 리프니츠키야와의 대

결구도가 흥미진진할 것으로 예상을 모으고 있다. 한편, 13일 현재 올림픽 선두주자로는 금메달 6개, 은메달 1개, 동메달 1개인 독일이 차지하고 있다. 2위는 금메달 4개, 은메달 4개, 동메달 2개인 캐나다가 정상 자리를 추격 중이다. 이어 노르웨이, 네덜란드, 미국, 스위스, 러시아, 오스트리아, 슬로베니아, 프랑스가 뒤를 잇고 있다.

hckim@bostonkorea.com

메일 수신을 요청하면 전달 받을 수 있다.

보스톤코리아의 장명술 대표는 “

가능하면 올 상반기 내로 여러가지 형태로 보스톤코리아를 접하고 쉽게 이용할 수 있는 보스톤코리아 어플

(App)을 발표해 독자들의 요구에 더욱 성실하게 부응하겠다” 고 밝혔다. hckim@bostonkorea.com

<진료 과목>

- * 일반 치과 * 잇몸 질환 치료
- * 신경 치료 * 보철 전문
- * 보톡스 & 필러

주요 보험
Delta, BCBS, Aetna,
Cigna, MetLife,
MassHealth,
etc.

케임브리지 덴탈

큰 웃음을 드립니다

Cambridge Dental Associates
126 Inman Street
Cambridge, MA 02139
(617) 492-8210
한국어 진료 상담 가능

www.gracesalonsboston.com
영업 시간 월요일-금요일 10시-7시
토요일: 9시-8시
예약을 하시면 기다리시지 않아도 됩니다.

각종 헤어 컷과 펌 그리고 스킨케어
젊음과 아름다움을 창조하는 곳!

매직 스트레이트닝	Magic Straightening
브라질 케라틴 트리트먼트	Brazilian Keratin Treatment
스레딩	Threading
디지털 펌 & 셋팅 펌	Digital Perm & Setting Perm
아이론 펌	Iron Perm
헤어 컬러링	Coloring (GOLDWELL 사용)
헤어 메니큐어 (핸들링)	Hair Manicure
메니큐어 & 피디큐어	Manicure & Pedicure
왁싱	Waxing
얼굴 마사지	Facials
웨딩 서비스	Wedding Services

Grace Salon

프리미엄 토탈 헤어 샵

그레이스 컷팅 클럽

617-623-2430

56 Union Sq. Somerville, MA 02143
한국문화식물원 건물에 위치해 있습니다.

3.1절 기념 아리랑 플래시몹 하버드 스퀘어 달궜

유학생 및 한인 차세대 음악인들
오케스트라 결성



(보스톤 = 보스톤코리아) 김현천 기자 = 한일 간 역사 왜곡 공방이 끊이지 않는 가운데 지역 한인 음악인들이 3.1절을 맞아 오는 3월 1일 오후 3시 하버드 스퀘어에서 아리랑 플래시몹을 개최한다.

이번 행사는 지난해부터 유학생들을 중심으로 이벤트를 주도해온 즐파티가 기획한 것으로, 버클리대와 NEC 학생들을 중심으로 오케스트라 그룹을 모집중에 있다. 플래시몹에는 음대 학생이 아니더라도 일반 한인들 중 악기를 다룰 줄 아는 사람들은 참여가 가능하다.

즐파티 측은 “우리 민족의 자주독립을 선언한 3.1절을 맞아 미국의 심

장이라고 할 수 있는 보스톤 하버드 스퀘어에서 해외동포자들을 비롯한 유학생들과 애국심을 기리는 한편 한국의 상징적인 음악인 아리랑의 아름다움과 우수함을 널리 알리고자 한다” 며 “이민2,3세대들도 연주에 참여를 원하고 있다” 고 전했다.

플래시몹 소요시간은 15분 정도로 예상되며 사물놀이와 오케스트라 중심으로 아리랑과 애국가 등이 연주될 예정이다.

아리랑 플래시몹은 영상으로 제작돼 보스톤을 비롯한 세계 각국 외국인들에게 아리랑과 한국문화를 알리게 된다.

hckim@bostonkorea.com

영화 '변호인' 상영 20일까지 일주일 연장

관람 후 관객들 리뷰 좋아

(보스톤 = 보스톤코리아) 김현천 기자 = 지난 7일 개봉된 송강호 주연의 영화 '변호인' 상영이 일주일 더 연장돼 오는 20일까지 상영된다. 보스톤 지역에서 한국 영화가 2주 연속 상영되는 것은 이번이 처음이다.

리비에어에 위치한 쇼케이스 시네마(Showcase Cinema de Lux Revere)에서 상영되고 있는 '변호인'은 당초 13일 종영될 예정이었으나, 관람 후 관객들의 반응이 좋은 편이라 일주일 더 상영하게 됐다.

'변호인'의 보스톤 관람객 수는 11일 현재 250여명으로, 지난 20일 동시 개봉된 전미 26개 도시중에서 20위로 하위 순위에도

물고 있다. 그러나 리비에어 쇼케이스 시네마에서 지난 주 상영된 20개 영화중에서는 10위를 차지했다.

지난 주말 '변호인'을 관람한 한순용 뉴잉글랜드한국학교협의회장은 “한국영화를 이 지역 상영관에서 볼 수 있다는 것이 너무 좋았다. 앞으로도 한국영화를 볼 수 있는 기회가 더 많기를 바란다” 고 말했다. 또한 40대 최진우씨는 “70대말부터 80년대초까지 우리나라의 정치적인 상황을 조금이나마 다시 되새겨 볼 수 있는 영화라 감회가 새로웠다” 고 소감을 전했다.

'변호인' 입장료는 7.50불이며, 상영시각은 오전 11시 30분, 오후 3시 05분, 오후 9시 25분이다.

hckim@bostonkorea.com

보스톤코리아
BOSTONKOREA.com

영의 QR 마크를
스마트폰으로
스캔하시면
보스톤코리아
홈페이지로
자동 연결됩니다



Publisher & C.E.O
장명술 Myong Sool Chang

Writer
김현천 HyunCheon Kim
정성일 Sungil Jung
박현아 HyunAh Park
오현숙 HyunSook Oh

Graphic Designer
양성대 SeungDae Yang

Marketing
최성우 SeongWoo Choi

Web Master
정한웅 HanWoong Chung

Contribution part
백린 Rin Paik
신영각 YoungGak Shin
공정원 JungWon Gong
김은한 EunHan Kim
백영주 YoungJoo Paik
성기주 KiJoo Sung
신영 Young Shin
윤희경 HeeKyung Yoon
이명덕 MyoungDuck Lee
앤드류콕 Andrew Koak
앤젤라엄 Angela Um
정준기 JoonKi Jung
이선영 SunYoung Lee
소피아 Sophia
홍하상 HaSang Hong
오승준 Albert Oh
이명원 Myung Won Lee
장동희 Donghee Jan
김희옥 HwaOk Kim

& TV 사업국
617-955-9459

레이디경향
617-775-8474

재류업체 | 연합뉴스 | 미신협 회원사 | 세한연 회원사

정/정/기사



지난 호 기사중 “스칼라스틱 미술상 금메달 출품이 펜 한인여고생”에서 사른 김 양을 사른 문양으로, 금메달을 골드키로 정정합니다. 그리고 사른 문 양이 수상한 골드키 작품은 ‘주대표로 선발’ 될 경우 내셔널 대회에 출전하게 됨을 알립니다.

“당신의 소중한 돈을 지켜드립니다”

돈없고 백 없고 가망없음은 새우면호사 '송우석'



“생각해봐, 당신이 할 수 있는 애국이 뭔지”

시간의 담당 경관



맞춤식 교육 Mathematics • Verbal • Testing Skill

SAT Plus

SAT Plus Spring Schedule 2014

Saturdays (SAT II June 7, 2014)

Class	Time
SAT II MATH IIC	9:00AM - 11:00PM Start 3/29 - 5/31
SAT II/AP Biology	11:30AM - 1:30PM Start 3/15 - 5/31
SAT II/ AP Chemistry	2:00PM - 4:00PM Start 3/15 - 5/31
SAT II MATH IC	5:30PM - 7:00PM Start 3/29 - 5/31

SATI 및 SATII 준비 전문학원

TEL: 781-398-1881

2 Winter Street Suite 104, Waltham, MA 02451



Rocky Hill School 과학 및 수학교사 Disciplinary Committee
MIT 생물학 학사학위
Who's Who Teachers of America-1992년 선출
Tandy Award Finalist(수학 및 과학분야 우수교사 표창)
지난 10년간 SAT I 및 SAT II 개인교습

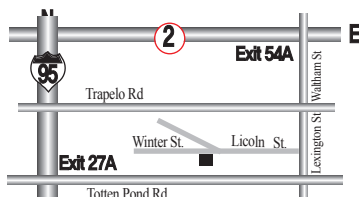

“항상 Tutoring이 가능합니다!!”

English Writing, Biology, History, Chemistry, Math, Physics

10년 이상의 지도경력으로 우수한 학생을 배출하신 한상훈 선생님이 항상 지도하시고 계십니다.



한인 여류예술가 5인방 그룹전

이재옥, 김영아, 김아람, 김희정, 장동희

(보스톤 = 보스톤코리아) 김현천 기자 = 뉴잉글랜드 지역에서 활동하고 있는 여류예술가 5인의 그룹전이 지난 2월 5일부터 체스넛힐에 위치한 헤스 갤러리(Hess Gallery)에서 막을 올렸다.

이재옥, 김영아, 김아람, 김희정, 장동희 씨가 함께하는 이번 전시회는 오는 3월 20일까지 진행되며, 리셉션은 25일 오후 2시부터 4시까지 열린다. 리셉션은 눈이 내릴 경우 27일로 연기된다. 이번 전시회에서 선보이는 작품들은 보스톤한미예술협회 소속 작가들

의 작품중 헤스 갤러리 큐레이터인 캐롤 라베가 선정한 작품들로서, 일러스트레이션, 사진, 회화, 섬유예술, 도예 등으로 구성됐다.

헤스 갤러리의 캐롤 라베는 이번 전시작들을 놓고 “모든 작품이 갖고 있는 테마는 자연에 대한 사랑과 인간애를 밑바탕에 깔고 있다”며 “각각의 작품은 다른 매체와 접근방법을 사용하고 있지만, 모두 차분함과 평온함을 공통적으로 느낄 수 있다.”고 평했다.

헤스 갤러리는 파인 매노 컬리지에

이주람 바이올린 & 비올라 독주회

2014년 봄을 여는 NEC교수음악회

(보스톤 = 보스톤코리아) 김현천 기자 = 바이올린과 비올라 연주자 이주람(30세, 미국명 줄리안 리)의 독주회가 오는 3월 10일 월요일 오후 8시 뉴잉글랜드 컨저바토리(New England Conservatory)의 조단 홀에서 열린다.

봄을 맞아 열리는 NEC교수음악회 무대에 서는 이주람은 이번 독주회에서 피아니스트 수잔 손(Susanne Son)과 함께 ‘슈베르트 듀오 A장조’, ‘브람스 비올라 소나타 F단조’, ‘야나체크 소나타’, ‘차이콥스키 왈츠 스케르쪼’ 등을 연주한다.

풍부한 음색과 깊은 감성의 무대를 선사하는 바이올리니스트이자 비올리스트인 이주람은 서울에서 태어났으며 첼리스트인 아버지와 작곡가인 어머니의 영향으로 일찍부터 음악적인 환경에서 성장하였다.

7세에 이미 솔리스트로 Lake

Placid Symphonietta와 데뷔 무대를 가질 정도로 그의 뛰어난 음악성은 당시 음악계의 큰 주목을 받았다.

중, 고등학교 시절 프랑스 파리로 유학와 파리음악원을 마치고 미국으로 건너와 커티스 음악원에서 바이올린과 비올라를 복수전공했다.

이후 2006년, 뉴잉글랜드컨저바토리 대학원 재학중인 22세에 보스턴 심포니 오케스트라에 입단, 최연소 입단자로 주목을 받았으며 미국 프래서 음악상도 수상하였다.

이주람은 여러 교향악단과 협연하며 솔리스트로 활동하였으며 말보로 음악축제, 산타페 음악축제 등 비중있는 음악제에서 초청연주를 하였고, 2008년에는 한국 KBS방송 초청으로 2008신년음악회 무대를 장식하였다.

이후 호주 챔버 오케스트라로부터 수석 비올리스트로 초청받아 유럽, 아시아 순회연주를 하기도 했다. 현재는 뉴잉글랜드컨저바토리에 비학교(New England Conserva-



NEC교수음악회에서 바이올린과 비올라 독주회를 여는 이주람 연주자

tory Preparatory School)에서 후학을 가르치고 있으며, 버클리 음악대(Berklee College of Music)에서 외래교수로 재직하고 있다. 또한 보스턴 심포니 오케스트라 Acting 부악장으로 활동하고 있다.

그녀의 부친 이재규씨는 이번 음악회에 대한 기대를 “그의 출중한 테크닉과 독특하고 탁월한 해석으로 청중들의 눈과 귀를 충분히 매료시킬 줄 확실히 믿는다”고 밝혔다. 음악회 입장은 무료이다. **일시:** 3월 10일 월요일 오후 8시 **장소:** Jordan Hall, New England Conservatory 290 Huntington Ave. Boston, MA 02115 www.necmusic.edu hckim@bostonkorea.com

위치한 곳으로, 월요일부터 목요일 오전 8시~오후 10시, 금요일 오전 8시~오후 5시, 토요일 오후 1시~5시에 오픈한

다. **일정:** 2월 5일~3월 20일 **리셉션:** 2월 25일 오후 2시부터 4시, 눈이 내릴 경우 27일로 연기 **장소:** Hess Gallery,

Pine Manor College, 400 Heath Street, Chestnut Hill, MA 02467 hckim@bostonkorea.com

나쁜 치아를 만났다면 좋은 의사를 만나야 합니다.



진료과목
일반치과
신경치료
잇몸질환치료
보철전문
보톡스&필러

주요 보험
Delta, BC/BS,
Aetna, Cigna,
Metlife, etc...

한국인
진료 상담 가능
응급치료 가능

캠브리지 덴탈 어넥스
Cambridge Dental Annex

617.871.1482

Tel 617.871.1482
Fax 617.871.1483

www.yasuboston.com



야수 레스토랑

자녀를 위해 요리하는 엄마의 마음을 담았습니다

야수는 작은 나물에서부터 요리 하나하나까지 자녀들을 기르는 어머니의 마음으로 만듭니다. 직접 만들어 손맛이 들어있는 야수의 음식 - 맛과 건강을 생각하신다면 야수를 찾아주세요.

YASU RESTAURANT
Telephone 617.738.2244
1366 Beacon Street, Brookline, MA 02446



단체예약
주문음식



한인고등학생 보스톤심포니 오케스트라와 협연

김명준 군, “놀라운 테크닉과 성숙된 감각”

(보스톤 = 보스톤코리아) 김현천 기자 = 한인 고등학생 피아니스트 김명준(렉싱턴고등학교 11학년, 미국명 다니엘 김) 군이 보스톤심포니오케스트라 컨서트 경연대회(Boston Symphony Orchestra Concerto Competition)에서 1위를 차지, 보스톤심포니오케스트라(이하 BSO)와 협연한다.

음악 전문가들로부터 ‘놀라운 테크닉’ 과 ‘성숙된 감각’ 을 지닌 연주자로 평을 들은 김 군은 오는 3월 1일 오전 10시15분과 오후 12시 두차례에 걸쳐 라흐마니노프의 피아노 협주곡 2번(Rachmaninoff's Piano Concerto no. 2)을 BSO와 협연할 예정이다.

김 군은 이번 협연에 기대감을 표하며 “가장 좋아하는 곡중 하나이자 지난 2년간 연습하고 연주해온 곡을 보스톤심포니오케스트라와 연주하고 나눌 수 있게 돼 흥분된다” 고 소감을 전했다.

김 군은 이번 BSO Concerto Competition에서 1위를 차지한 것을 비롯해 2012 Hartford International Chopin competition에서 1위, 2012 NEC Concerto Competition Division C 1위, 2011 1st Bang & Olufsen In-



ternational Piano RAMA Competition (in Aarhus, Denmark) finalist, 2010 Pro Arte Chamber Orchestra Concerto Competition 1위 등 화려한 수상 경력을 갖고 있다.

뉴잉글랜드 컨저바토리 예비학교(New England Conservatory Preparatory)에서 2010년부터 김 군을 지도해 왔던 조나단 베스(Jonathan Bass) 교수는 김 군을 두고 “화려한 기술과 열정을 지닌 지적인 피아니스트이자, 음악적인 성숙도를 이룬 피아-

니스트” 라고 극찬했다.

8세 때부터 실내악 연주와 작곡에도 관심을 보인 김 군은 2012 Fischhoff National Chamber Music Competition에서 백베이 트리오(Back Bay Trio)와 함께 준결승까지 진출했고, 라디오쇼 프로그램인 NPR's From the Top에 두 차례 출연하기도 했다. 또한 2013년에는 솔로 작곡발표회도 갖는 등 작곡활동도 하고 있다.

다나 파버 암협회에서 환자들을 위해 연주를 하는 등 지역사회 후원을 위

뉴잉글랜드 한국학교 봄학기 신입생 모집 및 개학

(보스톤 = 보스톤코리아) 편집부 = 뉴튼에 위치하고 있는 뉴잉글랜드한국학교(교장 남일)가 겨울방학을 마치고 오는 22일 봄학기를 시작한다. 뉴잉글랜드한국학교는 개학에 앞서 이번 일요일(16일) 오후 2시부터 4시까지 신입생들을 모집하여 반편성을 위한 인터뷰와 평가를 한다.

뉴잉글랜드한국학교 재학생 중 반조정 프로그램 대상 학생들도 이날 과정별로 한국어 수준 평가시험을 치르게 된다.

봄학기에 새로 등록하고자 하는 경우 연락처 (508) 523-5389, ksneusa@verizon.net로 문의한 후 16일 일요일 오후 1시 반 이후 학교로 방문하면 된다.

일시 : 2월 16일(일요일) 오후 2시 ~ 4시(전교생 개학은 2월 22일)

장소 : 교실 105 & 106호 및 학교 카페테리아

주소 : 130 Wheeler Rd., Newton, MA 02459

hckim@bostonkorea.com



뉴잉글랜드한국학교 지난 개학때 모습

한 콘서트에도 다수 참여해 온 김 군은 학교신문부에서 기자로 활동하는 한편 풋볼과 탁구를 즐긴다.

18세 이하 청소년 및 어린이들은 김 군과 BSO의 협연에 무료로 입장이 가능하다. 음악을 전공하거나 좋아하는

청소년과 어린이들에게는 좋은 경험이 될 수 있을 것으로 보인다.

연주에 대한 정보는 BSO웹사이트

<http://www.bso.org/Performance/Detail/56083>에서 자세히 볼 수 있다.

hckim@bostonkorea.com



Frank Y. Shin, DMD
현 **Tufts** 치과대학 부교수



신영목치과

- 치아 이식 수술 (Implants)
- 미용치과 (Veneers/Bleaching)
- 아말감 대신 치아색으로 [Composite Fillings]
- 응급환자 당일치료
- 토요일도 진료함
- 각종보험 지정병원

www.drfrankshin.com

617.265.5606

1428 Dorchester Ave. Boston, MA 02122



가주 순두부 & 샤부샤부

한식&일식

"2013년 보스톤 잡지 선정 한식1위인 가주순두부 이제 얼스턴과 캠브리지 두곳에서 모시겠습니다."

영업시간은
오전11시~ 밤11시까지 입니다.

얼스턴 주소: 56 Harvard Ave., Allston, MA 02134 (617) 208-8540
캠브리지 주소: 57 JFK St., Cambridge, MA 02138 (617) 864-6868



단체예약과 문의 가능



지난 해 하반기 뉴잉글랜드 과학자협회가 주최한 진로 워크샵 행사에 참석한 과학자들

과학기술분야 종사자들 위한 인생설계

경력 있는 전문직장인을 위한 특별한 한마당
과기협 특별행사, 비과학기술자들도 도움될 것

(보스톤 = 보스톤코리아) 김현천 기자 = 과학기술자협회 뉴잉글랜드 지부(이하 NE 과기협, 회장 이재형)이 과학기술 전문직에 종사하고 있는 한인들을 위하여 오는 3월 8일 토요일 오후 3시 MIT에서 향후 진로에 대한 실용적인 세미나를 개최한다.

현재 한인과학기술자들이 처해있는 위치에서 향후 커리어를 어떻게 가져가야 할지 도움을 주고자 하는 이 행사는 신입 직장인 보다는 어느 정도 직장생활을 한 과학기술자들이 대상이다.

한국으로 귀국하고자 할 경우 효율적인 시기와 방법, 미국 내에서의 이직 및 창업을 포함해 계속 성장해 보고자 한다면 어떻게 하는 게 좋을지, 그 장단점들은 무엇인지 등에 대해 짚어보고 조언을 한다.

또한 은퇴계획은 어떻게 잡아나야 하는지, 한국과 미국에서의 자녀들 교육이나 진학 비교 등도 다루게 되므로 비과학기술 인력들에게도 도움이 될 수 있다.

경력을 갖춘 전문직장인들뿐 아니라 향후 미국이나 한국에서의 진로에 대해 고민하고 있는 대학원생 및 포닥들도 장기적인 인생 설계에 도움이 될 것이라고

행사는 각 주제에 해당하는 강연자들의 발표(질의응답 포함), 휴식, 패널 토의(질의응답)가 이루어진 후 네트워킹 형성을 위한 자유시간으로 이루어진다.

질문은 행사의 원활한 진행을 위해 사전에 과기협 홈페이지를 통해 익명으로 받을 예정이긴 하나 행사 당일 현장에서 이루어져도 된다.

이번 행사는 과기협이 MIT 한인대학원학생회(회장 민주하)와 공동으로 주최하는 것으로, 모든 참석자들에게 과기협 로고가 들어간 기념품을 나눠 줄 예정이다.

MIT 한인학생회 민주하 회장과 함께 이번 행사진행을 맡은 과기협 이재형 박사는 “이번 부제에서 쉽게 이해할 수 있듯이 미국에서 어느 정도 직장생활을 하고 앞으로 남은 인생에 대한 설계를 어떻게 해야 될까를 고민하는 많은 분들께서 직접적이고 실질적으로 도움이 되는 내용들을 얻고 갈 수 있을 것으로 확신한다”며 “인터넷 등 어디에서도 얻을 수 없는 유익한 내용으로 채워지는 시간이 될 것”이라고 밝혔다. 행사는 무료이며, 참석을 희망하는 사람은 NE과기협 홈페이지(www.kseane.org)를 통해서 3월 5일까지 사전접수를 하면 된다. 현장접수

뉴잉글랜드한인회 북한인권법안 통과에 주력

조셉 케네디 의원은 이미 찬성

(보스톤 = 보스톤코리아) 김현천 기자 = 뉴잉글랜드한인회 한선우 회장은 지난 12일 본보와의 통화를 통해 북한 제재 및 인권 개선 촉진 법안(H.R.1771) 통과를 위해 한인회가 매사추세츠 주 하원의원에 청원서를 보내는 등 북한인권법안 통과에 주력할 것이라고 밝혔다.

한선우 회장은 현재 뉴잉글랜드 한인회가 청원서를 보내는 매사추세츠 주 하원의원은 라차드 닐(Richard Neal :D-MA1), 짐 맥가번(Jim McGovern :D-MA2), 니키 송가스(Niki Tsongas :D-MA3), 캐더린 클락(Katherine Clark :D-MA5), 존 티네이(John Tierney :D-MA6), 마이크 카푸아노(Mike Capuano :D-MA7), 스테펜 린치(Stephen Lynch :D-MA8), 빌 키팅(Bill KEATING :D-MA9) 8명이라 밝히며 “조셉 케네디(Joseph Kennedy 111 :D-MA4) 의원은 법안에 찬성한 상태”라고 전했다.

북한인권법(H.R.1771 North Korea Sanctions Enforcement Act)은 북한인권보호와 핵무기개

발 저지를 위해 북한을 경제적으로 제재할 것과 금융거래 봉쇄를 청원하는 법안이다.

북한의 제3국가와 제3자를 통한 밀거래, 마약, 밀수 등의 활동으로 얻어지는 자금을 차단하는 법안으로, 북한이 이를 위반할 시 미국 금융사와 거래를 할 수 없으며 비자 발급이 중단된다. 또한 미 대통령에게 유엔안보리 결의안 2094(북한에 대한 금융적 제재를 가함)를 위반하는 은행이나 나라에 대한 제재를 가할 수 있는 권한도 부여된다.

민주당의 에드 로이스 하원 외교위원장이 상정한 이 법안은 소속 정당을 초월해 125명의 의원들이 공동발의자로 참여, 서명했다.

현재 미주에서는 한인회총연합회(이하 미주총연)가 지난 12월 미하원의원 440명 가운데 305명에게

북한인권법안(H.R.1771)의 당위성을 설명하는 서한을 발송했다.

북한인권법(H.R.1771)의 의회 통과를 위해선 지역 한인들이 하원의원에게 법안통과를 촉구하는 전화, 편지, 이메일, 팩스 등을 보내는 협력력이 절대적으로 필요하다.

거주지 연방하원의원에 대한 정보는 www.house.gov에서 오른쪽 코너 박스의 우편번호(Zip Code)를 입력하면 볼 수 있으며 편지 기본은 뉴잉글랜드한인회에 문의하면 된다.

hckim@bostonkorea.com

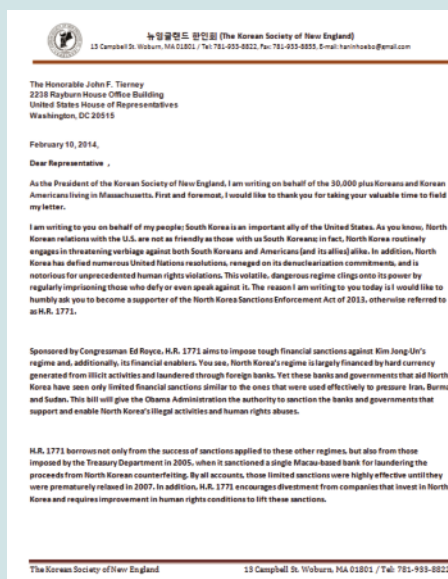

뉴잉글랜드한인회가 매사추세츠 주 하원의원들에게 보낼 청원서

도 가능하나, 신속한 진행을 위해 그리고 참석자들에게 보다 실질적으로 도움이 되는 내용준비를 위해 사전등록을 독려한다고 과기협측은 밝혔다. 행사 참석 여부와는 별개로, 과기협

회원가입을 원하는 사람들을 대상으로 연회비 할인혜택도 제공할 예정이다 (일반 10불(25불 할인), 대학원생 5불, 기존 각각 35불, 15불). 문의사항은 홈페이지를 통한 사전

접수시 전달하거나 contact@kseane.org로 보내면 된다고 한다. 일시: 2014년 3월 8일 토요일 오후 3시 장소: MIT 4동 237호 hckim@bostonkorea.com

무료전화 1-888-666-1708

- 한국, 아시아, 미국내, 유럽, 남미 등
- KE, UA, DL, AA 등 모든 항공사 취급
- 항공권 특별 할인 제공
- 통역, 번역 서비스

유니버스 여행사
대표 최한권

Tel 617.739.2888 / www.ulsboston.net

Universe travel services
100 Hancock Street #23A, Allston, MA 02134

공인회계사

정진수
CPA / MBA

개인 및 사업체 세무보고

- ▶ IRS문제 상담 및 해결
- ▶ 사업체 법인 설립과 해체
- ▶ 회계처리 및 감사
- ▶ 경영진단 및 절세 상담
- ▶ 융자 상담 및 재무재표 작성
- ▶ 급여(Payroll)서비스

TEL 781-849-0800, 508-580-3946 (한인전용)
FAX 781-849-0848
220 Forbes Rd., suite 206, Braintree, MA. 02184

공인세무사 김창근

■ 개인 및 사업체 세무보고
■ 사업체 법인 설립과 해체
■ 경영진단 및 절세 상담
■ 회계정리

미 연방정부로부터 공인된 세무전문가
Licensed to Practice Before the IRS

TEL: (781)935-4620 FAX: (781)935-4187
165-M New Boston St. Suite 278, Woburn, MA 01801

민주평통 보스톤협의회 독도 포럼개최

독도수호아카데미생 독도주권 알리러 나서

(보스톤 = 보스톤코리아) 김현천 기자 = 민주평통 보스톤협의회(회장 김성혁)가 독도수호 국제연대 아카데미를 초청, 지역 한인들에게 독도의 중요성을 알리는 한편 동해표기문제 등 대일문제를 짚어보고 대응책을 전하는 포럼을 개최했다.

지난 11일 화요일 오후 6시 30분부터 2시간 가량 진행된 포럼은 독도수호 국제연대 팀의 집행위원장인 고창근 교수의 주제발표와 독도 아카데미 출신 학생 시절단의 퍼포먼스로 먼저 진행됐다. 독도 아카데미는 독도수호국제연대가 국내외 대학생들과 서울시내 고등학생들을 대상으로 우리의 영토

우리의 주권을 지켜 나가도록 독도수호생들을 양성하는 프로그램이다.

고창근 교수는 미주 차세대들이 독도 및 동해 주권 회복을 위한 프로그램에 동참해 주길 당부했다.

한국의 고등학생과 대학생 7명으로 이루어진 독도수호생들은 보스톤 유명 대학 도서관을 돌며 그곳에 비치된 장서를 통해 독도·동해 표기 실태를 느낀 점을 발표했다. 또한 안중근 의사의 이토히로부미 저격장면을 재현해 보였으며 독도는 우리땅을 주장하는 판소리 공연을 보였다. 이어 김성혁 민주평통 보스톤협의회장과 인근 무독도아카데미 미주후원회장, 그리고 김은한 박사

(역사 컬럼니스트)가 독도, 동해 등 대일문제의 현안을 알린 후 이에 대한 대응책을 짚어 주었다. 특히 김은한 박사는 동해병기 버지니아 주의회 통과, 위안부 소녀상 철거 문제 등 미주 한인사회를 중심으로 일고 있는 주권 수호 움직임 등을 말하며 일본에 대응하기 위해서는 일본을 바로 알아야 한다는 점과 미국 유력인사들과의 긴밀한 관계 형성이 중요하다고 짚어줬다.

또한 일본군 강제 위안부 결의안을 발의한 혼다 의원이 일본 정부와 극우세력의 로비 때문에 낙선할 위기에 처한 사실을 전하며 혼다 의원 지지 캠페인이 시작되어야 한다고 역설했다.

이날 행사 후 포럼에 참석한 일부 한인들은 혼다의원 구하기 캠페인을 시작하기로 뜻을 모았다.

hckim@bostonkorea.com



미동부지역을 돌며 독도는 우리땅임을 알리는 독도아카데미생들이 독도는 우리땅을 주장하는 내용을 판소리로 공연하고 있다(좌) 김성혁 민주평통보스톤협의회장이 독도, 동해 등 대일문제의 현안을 알리고 있다



총영사도 노인공경 앞장

박강호 총영사 노인회와 간담

(보스톤 = 보스톤코리아) 편집부 = 부부가 노인회 유영심 신임회장을 비주보스톤 총영사관의 박강호 총영사

를 갖고 노인회에 힘을 실어 주었다.

박 총영사 부부는 지난 2월10일 12시 청기와 식당에서 보스톤한미노인회 임원 및 이사들을 초청해 새로 취임한 유영심 회장의 새로운 계획과 활동에 관심을 기울이며 향후 노인회에서 하는 일에 후원할 뜻을 전했다.

박 총영사는 이날 자리에서 우리민족이 우수한 민족임을 강조하며 “세계 속에서 존재의 의미를 살려야 하기에 우리동포가 잘 되어야 하고, 그렇게 될 수 있도록 노인회에서 미국에 동포사회의 본이 되어 달라”고 부탁했다. 흥성도 이사를 비롯한 많은 이사가 박 총영사에게 감사의 뜻을 전했다.

hckim@bostonkorea.com



Kim Law Offices, L.L.C.

성심을 다해 변호하겠습니다

김연진 변호사
Yeon J. Kim, Esq.

주요 경력
 ■ 전미연방 이민국 심사관
 Boston지사 에서 만여건의 영주권 시민권 심사
 ■ 전 미연방 세관 특별수사관
 NY지부 연방 범죄 관련 직접 수사
 ■ 전 미국 육군 심문관

업무분야
 이민법 / 상법
 형사법 / 가정법

Tel: (781) 932-0400 Fax: (781) 932-0403
 3 Baldwin Green Common, Suite 210 Woburn, MA 01801

Attorney at Law

장우석 변호사

개인회생-고령자, 미결제, 낙상사고, 동물 돌진
 채무상환, 세금-신용카드, IRS, 사업 거래처 조정, 합의
 파산법, 이민법, 추방소송 디렌스, 비즈니스 회계, 세무, 중개, 개개
 민사소송, 형사소송 디렌스

상담문의: (781) 712-1708 CHANG & ASSOCIATES, P.C.
 One Burlington Business Center
 67 South Bedford Street, Suite 400 West,
 Burlington, MA 01803

한미선 공인회계사
Master of Science in Taxation

IRS, MA DOR 와의 세금 문제 해결
사업체 세무보고 및 회계/경영 자문

- 회사의 설립 및 해체/ 회계처리/회계 감시
- QuickBooks Set-up - 비즈니스의 성격 및 구조에 맞는 기본설치 및 운영상담
- Payroll 서비스 및 고용주의 세금납세 내역

개인 세무 보고

- 해외 소득, 임대소득, 주식 등 투자
- Self-employed 사업자, 자산 처분, Clergy, Military, FI, JI Visa holders - 한국과의 Tax Treaty 하에 있는 분 등

각종 세금 공제 및 절세를 위한 세무 상담

Tel: 617-792-2355 Fax: 617-849-5852
 E-mail: monelshen.cpa@gmail.com
 www.mhancpa.com
 Cambridge Office (Alewife Station)
 125 Cambridge Park Dr., Suite 301
 Cambridge MA 02140



“새해 복 많이 받으세요”

빛깔 고운 한복에 세배, 세계인들 시선 몰려
MFA 한국 설날 잔치, 세뱃돈과 덕담도 재현

(보스톤 = 보스톤코리아) 김현천 기자 = 한국의 고유명절인 구정 설날을 맞아 보스톤 파인아트 박물관(Museum of Fine Art)에서 세배를 알리는 행사가 개최돼 주목을 끌었다. 지난 8일 토요일 오전 파인아트 박물관의 에드워드 린드 갤러리(Edward H. Linde Gallery, 168)에는 한

복을 입은 한인들이 모여 세배 예절을 다국적인들에게 알렸다. 또한 아이들에게 종이로 복주머니 만드는 법을 가르쳐 한국의 전통 문화를 알렸다. 세배 예절을 알리는 행사는 보스톤 한미예술협회 회원들이 중심이 되어 진행됐다. 세배는 아이를 기준으로, 조부모 세

대에게 부모세 대와 함께 하는 법, 부모에게 하는 법이 각각 시범으로 보여졌으며, 윗 어른이 아이들에게 세뱃돈과 함께 덕담을 주는 모습 등이 재현됐다. 세배 예절 재현 행사는 한인들뿐 아니라 중국인 등 다국적인들이 흥미롭게 지켜봤다. 특히 터키인 페사이드 데니스칸 코넬 씨는 세배법을 배워 직접 해 보였으며, 중국인 2세들도 한복차림의 한인들과 기념촬영을 하는 등 관심을 기울였다.

저스틴이라고 자신을 밝힌 중국인 2세는 “한국의 세배는 오늘 처음 본다. 독특하고 흥미로웠다” 고 말했다. 설날 행사는 세배 예절 재현 외 아리랑을 재즈와 혼합한 형태의 공연과 데이빗 맥켄 하버드 교수의 시조 강연 등이 함께 이루어졌다.



너랑 나는 참 틀려 (X) -> 너랑 나는 참 달라 (O)

뭔가 잘못해서 둘이 같이 "틀린(wrong)" 게 아니라면 특히 이 말은 잘못 쓰지 않도록 노력을 기울여 보세요.

한국인들이 가장 많이 잘못 쓰고 있고, 또 좋은 우리말의 기능을 약화시키는 데에 가장 많이 이바지하는 주범이 이 경우입니다. 이 표현 때문에 우리 말이 아프다고 해도 과언이 아닙니다.

"한국과 일본 문화는 틀려요" 하면 "중국 문화만 맞고 저 두 나라는 뭔가 잘못됐어요"와 같은 뜻의 문장이 됩니다.

"틀리다"라는 말을 그렇게 "옳지 않다"라는 뜻으로 쓰고 계신가요?

"서로 다르다"는 뜻일 땐 "다르다"라고 하세요.

이 차이점을 잘 모르겠으면 그냥 우리 말에 "틀리다"라는 말이 없다고 생각해 버리세요. 차라리 그게 낫습니다.

아래 문장이 무슨 뜻일까요?

"이 책과 저 책에 나온 한국 역사에 대한 서술이 자주 틀리네요" 아래 문장은요?

"이번엔 울동을 틀리게 해 보세요"

생각해 보세요.

이것이 '틀리다(wrong)'라는 말을 '다르다(different)'라는 뜻으로 쓸 때의 문제점입니다.

원래 모호해야 할 이유가 없는 문장에 잘못된 용법이 침투해 "wrong"이 될 수도 있고 "different"가 될 수도 있는 모호성을 초래하고 있는, 굉장히 심각한 언어 파괴 증세입니다.

우리 말은 원래 이 표현에 있어서 명료한데, 실생활 속에서 이 말을 잘못 쓰는 분들에 의해 모호성이 생겨나고, 결국엔 한 언어의 기능 저하를 일으키는 것입니다.

지금 연재하고 있는 "잘못된 말 고치기" 글들 중에 어찌 보면 이 말이 가장 중요하다고 해도 지나치지 않습니다.

이번 한국뿐 아니라 중국과 베트남이 함께 어우러진 설날 행사는 파인아트 박물관에서 처음으로 개최된 아시아 설축제로, 뉴욕을 중심으로 구정을

공립학교 휴교일로 정하자는 움직임이 이루어지고 있는 가운데 개최된 것이라 더욱 의미가 깊다.

hckim@bostonkorea.com

COLDWELL BANKER
RESIDENTIAL BROKERAGE

부동산 중개인 김현구
Chris H. Kim, GRI Realtor

정직하고 성실하게 도와 드립니다
주택 무료 감정

Cell 617.694.0985

Brookline Office: 622 Hammond Street, Chestnut Hill, MA 02467 (B) 617-566-2447
Newton Office: 1261 Centre Street, Newton, MA 02459 (B) 617-969-2447

Covering Boston, Brookline, Newton, and Greater Boston
Chris.Kim@NEMoves.com

Birchtree Properties, R.E.

이정선 부동산

부동산 비즈니스 세일

Cell 781.883.5984
Fax 781.874.9587
Work 781.874.2087
Email Chunglee7@gmail.com

33 third street medford, Ma 02155
www.btpusa.net

헤민한의원
PARK Acupuncture & Herbal Medicine
원장: 박미경 (Mikyung Park)

여성질환 (통경, 산후보양, 갱년기장애), 한방다이어트, 소화기질환, 통증 및 운동손상, 알러지, 백염, 천식, 수험생보양 및 허약아 체질개선

"한방다이어트로 체중도 감량하고 건강도 회복하세요."

경포푸르침로 (세무시장은 출퇴근에서 확인하세요.)
관류역: 617-787-0789
60 Leo M. Birmingham Parkway, Suite 101, Brighton, MA 02136
http://www.acupark.com

매사추세츠 운전면허 갖고 비행기 못탈 수도

국토부, 리얼 아이디(Real ID) 프로그램 준수위해 압력

(보스톤 = 보스톤코리아) 한새벽 기자 = 올 4월부터는 박물관을 비롯 연방 정부 건물 출입을 제한당할 수도 있다. 2016년부터는 매사추세츠 운전면허증만으로는 비행기 승선을 거부당할 수도 있다.



매사추세츠 주가 국토부의 리얼 아이디(Real ID) 프로그램을 준수하지 않고 지금까지처럼 운전면허 발급시 시민권 소지 여부를 확인하지 않는 경우 4월부터 연방정부 출입시 운전면허증 외 다른 증명서류를 함께 제출해야 한다.

국토부가 2005년 통과된 리얼아이디법을 근거로 이법안의 요구사항에 참여하지 않는 매사추세츠 주와 다른 11개주를 압박하기 위해 내놓은 조치다. 이법안에 따르면 운전면허증 신청자는 시민권자인지 밝혀야 하며 비시민권자들은 미국에 합법적으로 거주하고 있다는 것을 증명해야 한다.

리얼아이디법은 911이후 불법 신분인 테러리스트들이 비행기에 승선하지 못하도록 한다는 취지에 힘입어 통과된 법안이다. 그러나 논란은 여전하다. 이 법안에 반대하는 주들은 법안의 규정대로 행하기 위해서는 많은 비용을 들여야 하는데다 주정부 권한을 침해하는 행위라고 반발하고 있다. 이 같은 반대에 부딪쳐 국토부는 법안의 시행을 무려 4번이나 연기해왔다.

메인주 주무장관 매튜 던랩은 “운전면허를 발행하는 곳은 주정부이지 연방정부가 아니다. 연방정부는 결코 주정부를 강제할 수 없으며 강제로 시행할 경우 그거야말로 재난이라 할 수 있다”고 그는 강조했다.

매사추세츠 자동차 등록국(RMV)

의 셸리아 블루 국장은 성명서에서 현재 국토부의 조치를 검토중에 있지만 매사추세츠 주가 연방정부의 법에 반드시 따라야 하는 것은 아니다”라고 밝히고 있다. 지난해 4명의 매사추세츠 주 공화당 상원의원들은 드벌 패트릭 주지사에게 연방법을 준수할 것을 요구하는 서한을 보냈지만 아직까지 대답을 듣지 못한 상태다.

국토부는 지난해 12월 법안 준수계획을 발표하고 불이행 하는 주의 면허증은 연방정부 청사를 비롯 스미스소니언 박물관 등지에서 신분증으로 사용할 수 없도록 하는 계획을 밝혔다.

그러나 매사추세츠 주의회는 오히려 현재 서류미비 이민자들에게도 운전면허를 허용하는 법안을 고려 중인 상태다. 패트릭 주지사도 지난 2010년 서류미비자에게 운전면허를 지급하는 제안을 하기도 했다.

리얼아이디를 채택한 주의 경우 서류미비자, 임시비자소유자, 영주권자로 다양한 신분이 있어 수많은 혼란을 초래하고 있다고 이민 옹호그룹들은 지적하고 있다.

지난 1월 리얼아이디 프로그램을 채택한 버몬트 주의 경우 이민 신분을 증명하지 못한 거주자들에게는 다른 종류의 운전면허증을 발급하고 있다. 비록 면허 발급 대기시간을 길어졌지만 상대적으로 수월하게 진행되고 있다는 것이 버몬트 운전면허부의 발표다.

대니얼 고 “한국 전통 갖게 된 것 행운”

▶▶1면에 이어서 정계 진출에 대한 가능성도 완전히 배제하지는 않았다. 한인들을 위한 더 큰 목소리가 되어줄 수 있다는 의미다. 버지니아에서는 동해 병기 법안이 통과되었지만 보스톤 지역에서는 아직 구체적인 움직임의 기미는 보이지 않고 있다. 버지니아의 마크 김처럼 그런 움직임에 든든한 후원자로 성장하는 순간을 기대해 본다.

대니얼 고는 고향림 박사의 손자다. 매사추세츠 보건부 장관을 지냈던 고경주 박사의 아들이기도 하다. 앤드루 필립스 아카데미, 하버드 칼리지와 하버드 비즈니스 스쿨을 졸업했다. 고 에드워드 케네디 상원실에서 인턴을 하고 토마스 메니노 시장 하에서 펠로우로 1년간 일했다. 월시 시장의 수석보좌관으로 임명되기 전까지 허핑턴포스트라이브의 제너럴 매니저로서 일했다.

그의 범상치 않은 학력과 집안 내력 그리고 직업경력, 비교적 어린 나이에 수석보좌관으로 임명된 점 등은 보스톤 주요 언론의 집중 조명 대상이 되고 있다.

대니얼을 한인사회에 소개하기 위해 12일 오후 전화로 인터뷰를 나눴다. 한인사회를 ‘우리’라고 표현하는 그의 전화 목소리에서 한인에 대한 진한 애정을 새삼 느낄 수 있었다.

▶어떻게 신임 보스톤 시장 마티 월시와 일하게 됐나?

지난 시장 선거를 아주 주의깊게 지켜봤다. 메니노 시장의 수석보좌관이었던 미첼 와이스가 마티 월시의 이메일 주소를 주었다. (미첼 와이스는 하버드 비즈니스 출신이다) 그렇게 시작됐다. 미첼 와이스가 마티 월시 당시 당선자에게 나를 추천했고 결국 마티가 낙점한 것이다.

▶수석보좌관으로 임명이 결정되었을 때 소감은?

정말 영예스러웠다. 브리검위민스 병원에서 태어나 보스톤 외곽지역에서 코리안 아메리칸으로 자랐다. 이런 것이 보스톤에서 일하도록 강렬히 원하게 했다. 보스톤에서 중요한 역할을 하고 내가 전적으로 신임하는 마티 월시 시장 밑에서 일하게 된 것은 커다란 영광이다.

▶울스턴 하버드 애비뉴를 방문해본 적이 있는가. 이곳은 작은 한인타운으로 불리워지는데 이것 역시 알고 있는가?

하버드 애비뉴를 많이 갔고 자주 가고 싶은 곳이다. 최근에 많은 한인 사업체들이 늘고 있는 곳으로 알고 있다. 지나가다 명동을 보고 들어가 본적이 있다. 보스톤에 다

시 온 이후로 아직 김치와 떡볶이를 먹어보지 못했다. 특별히 김치가 정말 먹고 싶다. 조만간 방문해서 먹을 예정이다. 불고기, 비빔밥 잡채 등을 좋아한다.

과거에는 코리아나와 가야를 많이 이용했었다.

가야는 내가 여자친구를 처음 만난 곳이기도 해서 애정을 갖고 있는데 문을 닫아 안타깝다. 여자친구는 한인이 아니었지만 김치를 아주 좋아했다.

“작은 한인타운”으로 불려지는 것을 잘 알고 있고 한인 사업체가 성장하는 것을 좋아한다. 향후 더욱 성장할 수 있도록 노력하겠다.

▶할아버지도 미국 대사였고 아버지도 매사추세츠 보건부 장관을 지냈다. 3대에 걸쳐 주요직을 맡고 있는데 한국의 유산에 대해 어떻게 생각하나?

한국의 전통을 갖게 된 것을 행운으로 생각한다. 이는 지금의 나를 만드는데 커다란 역할을 했다. 한국인들은 특별히 목적 지향적이고 사회에 헌신적인 사람들이다. 또한 부모님들은 정부관료로서 일을 했지만 자녀양육에 많은 관심을 가졌다. 아버지를 본받아 공무원으로서 일하게 된 것을 행운으로 생각한다.

▶지난 9월에 서울을 17년만에 방문했다. 다시 방문하게 됐을 때 너무 좋았고 한국의 문화를 다시 느낄 수 있었다

▶가까운 장래에 선출직에 도전할 계획이 있는가?

지금은 모르겠다. 지금은 월시를 도와 일을 방금 시작한 상태다. 지금 해야 할일이 정말 많다. 지금은 나의 일에 집중하고 있다. 그게 지금 나의 마음이다.

▶한인들에 대해 몇마디 인사말을 전해달라.

무엇보다 한인사회에 가능하면 많이 참여하고 싶다. 한인사회는 크지 않지만 빨리 성장하고 헌신적인 사회다. 한인들은 많은 성취를 이뤘다. 하지만 이제 막 이곳에 정착하는 한인들도 있지 않아야 할 것이다.

▶한인들과 만난 적이 있는가?

아직 한인들과 접촉해본 적은 없다. 한인 및 단체들이 나에게 연락을 취하길 원하면 Daniel.koh@boston.gov 으로 연락해 달라.

editor@bostonkorea.com



아이가 한국말을 못해 고민하십니까?

엔티비 하나면 충분! 다른 한국어 배우자는 필요없습니다

\$24.99
(2년 약정시, Tax 면제)

KBS1, KBS2, MBC, SBS 인기 Cable, 영화, 교육, 신앙생활, 골프 등 수만여편의 콘텐츠, 이제 엔티비와 함께 가족이 함께하는 시간을 즐기세요! 한국어는 자연스럽게 늘 수밖에 없습니다. 지금 전화주세요.

617.955.9112/617.650.6656

“당신의 환한 미소가 마름답습니다.”

거의 모든 보험 받습니다
매쓰헬쓰도 받습니다

978.689.9363
(한국어문의)

김동원치과
465 South Broadway Lawrence MA 01843

가족 물리치료 병원
GB Family Physical Therapy

매사추세츠 최초 REDCORD식 치료법 도입

진료분야
목, 허리 통증, 디스크
어깨, 팔, 무릎, 다리 및 각종 운동 후 통증
척추 측만증 및 자세교정

고용사고/직장상해 보험, 유학생/여행자 보험,
메디케어 외 정부보험 및 미국보험

대표: 781-365-1876 한국어 781-365-1867
83 Cambridge St, Suite 2B Burlington, MA 01803

www.gbfamilypt.com



조기유학 및 학업지도 대표 기관



www.bosec.com

보스톤유학원은 가장 오래 전통을 가진 유학원으로 많은 학생들을 명문 중/고등 사립 학교와 명문 대학에 입학 시켜온 교육 컨설팅 대표기관입니다. 보스톤 유학원은 학생들이 미국에서의 학업에서 성공하도록 최상의 컨설팅과 수준높은 학업지도를 제공합니다

Educational Consulting Department

1. 조기유학, 초/중/고 /대학 입학, 전학, 인터뷰 가이드 전문
2. 한국에서 갓 전학 온 학생 교육컨설팅
3. 대학 입학 상담, 지원서 작성 (College Consulting) : 하버드 입학담당관 출신이 전문위원으로 활약
4. 가디언, 홈 스테이, 여름/겨울 캠프
5. 주말 봉사활동, 특활 지원
6. 상세 사항: 웹사이트 참조 www.bosec.com

- 컨설팅 서비스의 특징: 다년 간의 경험을 바탕으로 학생을 철저하게 분석하여 성공적 상급 학교 진학을 보장하는 컨설팅을 제공합니다.
- 서울 사무소: 부모님 들의 편의를 위해서 도곡동 타워팰리스 단지 내에 서울 사무소를 운영하고 있습니다. (아래 주소 참조)
- 합격한 중, 고등 학교: Fay, Choate Rosemary, St. Paul, Milton, Groton, Kent, NMH, Loomis Chaffee, Hotchkiss, Lawrenceville, St. George, Middlesex, Concord, Governor Dummer, Eaglebrook, Cardigan Mountain, Fessenden, Cushing, Brooks, Westover, Dana Hall, Holderness, Kent, Worcester Academy, Eaglebrook, Philips Academy, Pomfret 등. 상세 사항 웹사이트 참조.
- 합격한 대학: Harvard, Yale, Stanford, Cornell, Columbia, NYU, Bowdoin, Dartmouth, Trinity, Emory, U. Mich., U. Penn. Brandeis, Boston College, Bowdoin 등 다수

튜터의 자질과 경력을 보고 프로그램을 선택하세요!

Academic Tutoring Department

SAT, SSAT, TOEFL, Writing 전문 학원

대표 강사 부원장: James Kim, Harvard, Yale 철학 전공

책임 강사: Robin Burns,
Stanford Univ. English Major, MS, BA, 수석 졸업,
SAT Verbal 800

- 대상 학생: Native Speaker, 유학생, 보딩스쿨/데이스쿨 학생
- 한국식 엄격한 지도. 숙제 관리. 공부를 하지 않을 수 없게 지도 함.
- 시험 요령 습득이 아닌 실력 향상 위주.
- SAT, TOEFL, SSAT수강생 전원에게 정선된 필수 단어 목록 제공

Private Tutoring

Math, Essay Writing, Physics, Chemistry, Biology, History, Spanish, French, Latin, TOEFL, SSAT, ISEE SAT, ACT

\$70-
100/hr)

여름 방학 특강 (보스톤)				
SAT 집중반	7월6일-8월 20일, 월, 수,	10 AM-1PM	\$1250	실전 테스트 5회
개인 지도	학생이 지정		\$60-\$80 여름 특별가	전 과목

단 주 1회 실전 테스트 일은 10 AM-1:30 PM, 최소 인원 3명

여름 방학 특강 (서울)

개인지도 혹은 4인 이하 소 그룹: 문의 02-579-9731

지도과목: SAT, ACT, AP US History, AP English, SSAT, TOEFL, Reading/Writing

기숙학교 연중 프로그램(안전한 홈스테이, 항공, 교통편 제공)

Program	기 간	그 룹 지 도	개 인 지 도	제공서비스
추수 감사절	11월 중순-말	SAT, SSAT, TOEFL, ESSAY	전과목	교통편/항공편, 숙식
성탄 휴가	12월 중순-말	SAT, SSAT, ESSAY	전과목	교통편/항공편, 숙식
봄방학	3월중 3주간	SAT, SSAT, TOEFL, ESSAY	전과목	교통편/항공편, 숙식

이 프로그램 들은 2001년 부터 6년 째 제공되고 있는 정평있는 프로그램입니다. 학부모가 이 기간 중 한국에서 오시는 경우 편안한 장기 투숙 안내 제공.

- 주말 교통편, 홈 스테이, 학업 지도, 봉사 활동 제공 - 학생이 필요한 과목별 개인 지도, 유학생을 위한 집중 영어 쓰기 지도 제공
- 한 학교에서 3명 이상이 같은 프로그램으로 오는 경우 할인 혜택
- SAT는 CR과 Writing점수목표가 650-750사이인 학생을 목표로 함. SSAT는 80-99%를 목표로 하는 학생을 위한 클래스임.

보스톤 유학원

미국: 545 Concord Avenue, Suite 214,
Cambridge, MA 02138

한국: 서울 강남구 도곡동 대림 아크로텔 2402호
(삼성 타워팰리스 단지 내 02-579-9731)

대표: 원장 공학박사 송영두

Tel 617-491-0041
617-491-0043

* 교사 수시 모집: info@bosec.com 으로 resume를 보내 주십시오.

* 홈스테이 가정 수시 모집: 뉴잉글랜드 전역. info@bosec.com 으로 메일 주시기 바랍니다. 전화 사절.

* 사무 직원 모집: 미국에서 중/고등학교를 다닌 분. humanresource@bosec.com 로resume를 보내 주십시오.

"주차는 보스톤유학원 옆의 Fresh Pond Mall 의 Whole Foods Market에 하시면됩니다."

MA 버스에 카메라 설치해 범죄 단속

여름까지 200여대, 추후 전철 등 모든 대중 교통에도 도입

(보스톤=보스톤코리아) 정성일 기자 = 매사추세츠내 225대 버스에 HD급 고화질 보안 카메라와 비디오 스크린 설치가 시작됐다. MBTA는 앞으로 버스와 전철 등 모든 대중교통 시설에 비디오 감시 시스템을 도입할 예정이다.

버스의 천장과 벽에 설치되어 있는 카메라는 360도 전방위에 걸쳐 촬영이 가능하여 버스 안 구석구석을 담아낸다. 카메라에 찍히는 동영상은 버스 안에 설치되어 있는 스크린을 통해 보이기 때문에 승객들은 버스 안에서 일어나는 일들을 직접 확인할 수 있다.

또한 동영상은 버라이존의 4G LTE망을 통해 MBTA의 중앙 센터로 보내져 실시간 감시가 가능해졌다. MBTA는 일정 기간 동안 녹화된 동영상을 보관할 계획이다.

지난 3주에 걸쳐 MBTA는 10대의 버스에 카메라와 스크린을 설치했다. 올해 여름까지 총 225대의 버스에 카메라와 스크린을 설치할 계획이며, 이후에는 추가로 210대의 버스에 스

크린 없이 카메라만 설치할 예정이다.

랜디 클라크 MBTA 안전 및 위기 관리 선임 디렉터는 “이처럼 광범위한 보안 시스템이 대중 교통에 도입된 것은 미국 내에서 처음 있는 일”이라며 “우리가 지금 하고 있는 일은 버스 안에서 수상한 행동이나 범죄와 관련된 일이 발생했을 때 버스 안에 있는 사람들이 이를 목격하고 다른 사람

에게 알리도록 하는 것이다” 라고 말했다.

MBTA는 지난 2010년 연방정부로부터 690만 달러의 재정 지원 약속을 받았다. 국토안보부에서 지원하는 이 자금은 위급 상황에 보다 빨리 대처하고 범죄를 예방하기 위한 장비를 구입하는데 사용하도록 되어 있다.

연방정부의 자금 지원으로 버스에 첨단 카메라와 스크린을 설치하게 된 MBTA는 향후에 자금이 확보되면 전철에도 비슷한 시스템을 도입할 계획이다. jsi@bostonkorea.com



이용자가 많은 일부 버스에 고성능 카메라와 모니터가 설치되어 버스 내부 상황을 실시간으로 확인할 수 있게 되었다

MIT 실수로 합격 통보 이메일 발송

(보스톤=보스톤코리아) 정성일 기자 = 미국 내에서 입학 경쟁이 가장 치열한 대학 중 하나인 MIT에서 지원자들에게 합격했다고 알리는 이메일을 잘못 발송하는 사고가 일어났다.

MIT에서는 최근에 지원 학생들에게 재정 보조(financial aid)에 관한 안내 이메일을 발송했다. 이 이메일 말미에는 “당신이 MIT에 합격했기 때문에 이 명단에 포함되어 있다”는 문구가 포함되어 있었다.

그러나 합격 소식을 알리는 이메일은 사실이 아니었다. MIT측은 이메일 리스트를 통합하는 과정에서 12월에 합격한 학생들과 현재 입학 전형이 진행 중인 학생들

의 일부가 섞이면서 실수로 이메일이 발송되었다고 밝혔다.

MIT는 공식적으로 잘못 발송된 이메일에 대해 사과했으며 얼마나 많은 학생들이 잘못된 이메일을 받았는지는 확인되지 않고 있다. MIT 입학사정처 직원들은 잘못된 이메일이 발송된 것도 모르고 있다가 학생들이 인터넷에 질문을 올리기 시작하면서 잘못을 깨닫게 되었다고 보스톤 글로브는 보도했다.

MIT에 지원한 한 학생은 “만약 나를 합격시켜 준다면 모든 것을 용서해줄 거야!”라는 글을 올리기도 했다. MIT는 3월에 최종 합격자를 발표할 예정이다.

jsi@bostonkorea.com

거번먼트센터 역 2년간 폐쇄

(보스톤=보스톤코리아) 한새벽 기자 = 매사추세츠교통공사(MBTA)는 오는 3월 22일부터 개축공사에 들어가는 거번먼트역을 2년간 폐쇄한다.

보스톤 시청과 연결되고 그린라인과 블루라인이 다니는 거번먼트역은 보스톤 내에서 13번째로 붐비는 역으로 평일 1만여명이 넘는 시

민들이 이용하고 있다.

교통공사측은 역의 폐쇄에 따라 혼잡을 최소화 하고자 헤이마켓역과 스테이트 역에서 버스편을 연결해 거번먼트 역을 이용토록 할 예정이다. 또한 평일 6시 30분이면 달는 보도인 역을 다른 역과 동일한 시간대까지 운영할 예정이다. hsb@bostonkorea.com

정관장

정관장 정품은 정관장만 취급하는 “브랜드스토어”에서 구입해야 안전합니다.

홍삼으로 힘내세요!

오깃차차

스트레스 및 피로회복엔 역시 홍삼입니다.

최근 들어 다양한 스트레스 질환이 급증하고 있습니다. 스트레스는 우리 몸에 독성 현상을 일으켜 면역력을 저하시키고 다양한 심신 장애를 유발 할 수 있습니다.

홍삼은 복합 스트레스와 피로를 막아 주는 효능이 있으며 또한 육체적 피로와 관련한 항피로 효과에도 탁월하다고 고시되어 있습니다.

(출처: 생활속의 고려인삼 (사단법인 고려인삼학회 /2010))

2월 28일 까지

홍삼정 240g 구입시
홍삼차 (50포) 무료증정



FREE GIFT

홍삼톤, 홍천웅, 화애락 구입시
홍삼라떼 1Box 무료증정



FREE GIFT

전화주문 서비스

FedEx 로 주문 다음날 편하게 받으세요.
\$50 이상 주문시 무료배송

타주로도 배송 해드립니다.

781-238-0303

보스톤 정관장 브랜드스토어



Burlington점 안에 위치해 있습니다

3 OLD CONCORD RD, BURLINGTON, MA 01803

보스톤 마라톤 철동 안전대책 수립

더 많은 바리케이트 설치, 가방체크, 무장헌병·SWAT팀 배치 예정
참가선수 대폭 늘어, 관중도 지난해 비해 두배로 늘어날 것으로 예상

(보스톤 = 보스톤코리아) 오현숙 기자 = 보스톤 마라톤 대회가 약 두 달 앞으로 다가오면서 주와 시의 공무원들은 안전계획 수립에 집중하고 있다.

작년 8월부터 100명이 넘는 경찰과 소방관, 긴급 의료인, 지방자치제 의원들, 주와 연방정부 공무원들은 애쉬랜드, 플래밍햄, 내틱, 웰슬리, 뉴튼과 브록클라인 지역을 거쳐가는 보스톤 마라톤 대회의 보안계획을 구성하기 위해 수차례 회의를 가졌다.

올해는 러너들도 27,000명에서 36,000명으로 증가했는데, 이는 38,708명의 러너가 지원했던 1996년 100주년 대회 이래로 최다 참가인원을 자랑한다.

작년에 벌어진 테러리스트 공격에 대항하는 심리로 올해는 적어도 두 배 가까이 되는 관중이 몰릴 것으로 경찰은 전망하고 있어 안전에 대한 관심은 그 어느 때보다 고조되고 있다.

흡킨톤에서 코플리 스퀘어까지 26.2마일의 마라톤 루트를 안전하게 지켜내기 위해 그들은 무장헌병을 비롯해 전보다 더 많은 숫자의 폭발물 감지견, 위장경찰들 그리고 감시카메라를 배치할 예정이다.

작년과 같은 공격을 예방하고, 비상사태가 벌어질 경우 신속한 대응을 동원할 수 있는 촘촘한 보호망 구축과 동시에, 마라톤 러너들과 친근하게 교류하는 것에 익숙해진 관중들이 어색해 하지 않을 정도의 안전대책을



올해 보스톤마라톤에는 지난해보다 관중이 2배 이상 늘어날 것으로 예상됨에 따라 보스톤 보안 관계자들은 지난해 8월부터 회의를 가지며 안전대책을 수립했다

구상하는 것이 관건이다.

이들은 이번 대회부터 몇가지 변화를 계획하고 있다.

우선 더 많은 장벽을 설치한다는 것이다. 관계자들은 루트를 따라 더 많은 장벽을 세워 러너들과 관중들을 떨어뜨려 놓을 것이다.

또 FBI는 최초로 SWAT팀을 폭발물 기술자와 더불어 배치할 예정이다

러너들은 허리에 차는 주머니 가방 또는 에너지 벨트만 휴대할 수 있게 된다. 과거에는 러너들의 개인 소지품을 출발지인 흡킨톤에서 결승선까지 버스로 운반했지만, 올해 러너들은 소지품을 보스톤 커먼에 두고 경찰 감시하에 맡겨야 한다.

‘밴딩’이라고 불리는 등록되지 않은 러너들도 이번 경기부터는 경찰과 마라톤 주최자들로부터 제재를 받을 것이다.

“보안에 위협을 끼칠만한 모든 요

소를 단단하게 조여맬 생각으로 여러 변화를 계획했다.” 고 말하는 보스톤 경찰국장 윌리엄 에반스. 그는 보일스톤가와 캔모어 스퀘어에서 배낭을 메고 있는 사람들은 경찰들에 의해 세밀하게 검사될 것이라고 경고했다

관계자들은 쿨러, 배낭, 또는 부피가 큰 가방들을 루트 가까이 가지고 오는 것을 금지할 것인지 아직 결정하지 않았다고 한다. 보일스톤가의 결승선 근처 관중관리 계획도 미결 상태이다. 이러한 사항들은 앞으로 몇 주안에 공표될 예정이다.

경찰은 하지만 몇몇 관습들은 뿌리 뽑기 힘들 것이라고 예견한다.

러너들이 여전히 슈퍼히어로 코스튬을 입고 나타날 것이며 웰슬리에서는 웰슬리 대학 학생들이 러너들에게 키스하는 것을 막지 않을 것이다.

jsi@bostonkorea.com

한인 많은 타운, 뉴튼 청소년 3명 쟁 자살 충격

최근 잇따른 자살, 시와 학부모 대책 마련 부심
전문가, 전염되는 것은 아니어서 도미노 없다

(보스톤 = 보스톤코리아) 한세벽 기자 = 지난해 10월이래 매사추세츠내 최고 학군 중의 하나인 뉴튼에서 3명의 고교생들이 잇달아 자살한 사건이 벌어지면서 학부모들은 해답 찾기에 부심하고 있다.

지난해 10월 뉴튼 노스 고등학교의 캐런 더글라스 양(18)이 자살한 이래 2주후 뉴튼 사우스 고등학교의 케이티 스택(15)양도 자살해 충격을 준 바 있다. 최근 뉴튼 사우스의 로이 그루트만(17) 군이 다시 자살하자 시차원의 해결을 모색하고 있다.

세티 워렌 뉴튼 시장은 “뉴튼은 커다란 충격에 휩싸여 있다. 특히 자녀를 둔 가족들은 더욱 심각하게 느낄 것이다. 시정부는 이번 사태를 풀어나가는데 있어서 노력을 아끼지 않을 것” 이라고 강조했다.

한편 11일 뉴튼 사우스 고등학교 오티토리움에는 학부모들이 모였다. 이날 모임에서 갑작스런 청소년들의 자살에 대한 해답은 제시되지 못했지만 전문가들은 자녀들에게 더 많은 관심을 기울이고 취약한 학생들을 집중적으로 관리할 것을 요구했다.

뉴튼웰슬리 병원의 청소년정신과 의인 수잔 스위 박사는 “자살은 전염병처럼 퍼질 것 같지만 결코 그렇지 않다. 결코 플루가 아니다. 따라서 도미노 효과는 내지 않을 것” 이라고 부모들을 안심시켰다.

그러나 스위 박사는 자살 사건이 충동을 억제하지 못하는 사춘기의 청소년들에게 공명할 수 있다며 특히 취약한 아이들을 발견해 내는데 총력을 기울여야 한다고 말했다.

우울증에 빠진 학생들과 늘 연락할 수 있어야 한다고 말하고 그들이 어디에 있는지 뿐만 아니라 어떤 환경에 있는지도 알아야 한다고 강조했다. 그러나 계속 문자를 보내 그들을 귀찮게 하라는 말은 아니라고 강조했다.

또 결코 혼자만 걱정하지 말고 자녀들에게 친구에 대해 들은 바를 어른들과 나누도록 해야 한다고 강조했다. 이는 배신이 아니라는 점을 가르쳐야 한다는 것이다.

상당수의 학부모들은 힐링 프로그램에 참여해야 한다는 의견을 피력했다. 현재 학교들과 협력하고 있는 전문가그룹은 추가 상담 서비스를 운영하는 등 적극적으로 주민들의 요구에 응할 방침이다.

워렌 시장은 누구든 도움이 필요한 경우 24시간 리버사이드 응급서비스인 800-529-5077로 연락할 것을 당부했다.

2010년 센서스에 따르면 1천명 이상의 한인들이 뉴튼에 거주하고 있는 것으로 나타났다.

hsb@bostonkorea.com





Gina Choi

Realtor, MBA

978-866-3248

ginachoi@newstarrealty.com

Lexington Office
40 Waltham St., Lexington, MA 02420
Tel: (781) 259-4989

Newton Office
1111 Washington St., Newton, MA 02465
Tel: (617) 969-4989



newstarrealty.com
bostonnewstarrealty.com



Acton
판도 \$384,900
2 beds / 2.5 bath, 2534 sf.
Adult Community (55세 이상)



Andover
단독주택 \$699,900
4 beds / 4 bath, 3900 sf.
2013에 세로지는 Colonial style



Lexington
단독주택 \$959,000
4 beds / 3.5 bath, 3576 sf.
Open concept
Arlington & Cambridge에서 가까움



Cambridge
판도 \$389,000, 738 sf.
1 bed / 1 bath, Heated garage parking
편리한 상권 (Trader Joe's, Whole Foods, Starbucks)과 교통 (Rt. 2 and 95), T (Red Line), Boston.



Newton
단독주택 \$799,000, 2345 sf
Colonial 4 beds, 2.5 bath
Rt 9/Mass Pike로의 교통이 편리
학교,쇼핑몰,전철역이 가까움



Boston (Allston)
판도 \$370,000
2 beds / 1.5 bath, 748 sf.
On-site Mgmt, pool,
24-hour concierge, Bus stop

뉴욕타임스 뉴욕주 '동해병기' 추진 움직임 소개

동해병기 법안 힘든 싸움 될 것으로 예상

(뉴욕=연합뉴스) 이강원 특파원 = "일본해인가 아니면 동해인가. 뉴욕 주도 고민하고 있다."

미국의 일간지 뉴욕타임스는 12일(현지시간) 한국과 북한, 러시아와 일본 사이에 놓인 바다 이름을 놓고 뉴욕주가 논쟁을 벌일 태세라며 최근 버지니아주와 뉴욕주 의회에서 일고 있는 '동해 병기' 입법 움직임을 보도했다.

이 신문은 미국 뉴욕 맨해튼과 브루클린을 가로지르는 '동강'(東江)이 브록클린 주민 입장에서 보면 '서강'(西江)이지만 공식 명칭은 동강이라고 운을 때 다소 비관적 시각으로 접근했다.

뉴욕시 거주인구를 보면 한국인은 10만명 정도이고 일본인은 2만5천명가량인 상황에서 뉴욕주가 버지니아주에 이어 동해 병기를 추진하는 것은 결국 정치인들이 어느 나라 사람들의 손을 들어 주느냐의 문제라고 평했다.

그러면서 토비 앤 스타비스키(민주당) 뉴욕주 상원의원과 에드워드 C. 브론스틴(민주당) 뉴욕주 하원의원이 뉴욕주 공립학교 교과서에 동해와 일본해를 함께 표기한다는 내용의 법안을 최근 발의했다고 소개했다.

두 의원 모두 한국인이 많이 사는 퀸스 지역을 대표한다고 지적했다.

이어 "흔히 알려진 일본해 명칭은 한국인들에게 침략의 역사를 연상케 한

다. 거리 이름을 두 개를 사용하는 곳이 있듯이 바다 이름을 두 가지로 쓰자는 것"이라는 스타비스키 의원의 입법 취지도 곁들였다.

법안이 통과되면 뉴욕주의 600여개 공립학교에서 사용하는 교과서에 오는 7월부터 동해 병기가 적용된다.

하지만 발의자인 브론스틴 의원도 "힘든 싸움이 될 것"이라고 말했듯이 이번 법안이 통과되는 것이 쉽지 않다고 전망했다.

실례로 버지니아주에서 통과된 법안의 경우 주내 132개 공립학교에서 기존 교과서 사용을 중단하고 의무적으로 새 교과서를 채택하도록 하는 것은 아니라고 꼬집었다.

이에 따라 한일 두나라의 외교전도 치열해질 것으로 전망했다.

이 신문은 한국의 뉴욕총영사관은 "국제사회가 서로 합의한 이름이 없



The Washington Post

워싱턴 포스트에 보도된 동해병기 사진

는 만큼 동해와 일본해를 함께 써야 한다"는 입장을 밝히며 적극적으로 입법화 지원에 나설 태세라고 전했다.

이에 대해 일본 총영사관은 "일본해가 국제적으로 공인된 명칭이라는 일관된 입장을 가지고 있다"고 반박했다.

한국, 일본과 함께 동해에 면해 있는 러시아와 북한은 이번 문제에 대해 아무런 반응을 보이지 않았다고 이 신문은 덧붙였다

국 방위산업청으로부터 3천100만달러(약 330억원) 규모의 매버릭 미사일 추가 공급 계약을 수주했다"면서 "직접 상업구매(DSC) 방식으로 한국 공군에 미사일을 공급할 것"이라고 설명했다.

지메일, 응용프로그램 깔면 수신정보 확인가능

(서울=연합뉴스) 방현덕 기자 = 세계 최대의 이메일 서비스인 구글의 지메일(Gmail)에서도 간단한 프로그램 설치를 통해 자신이 보낸 메일을 상대방이 열어 봤는지 확인할 수 있다고 영국 데일리메일이 12일(현지시간) 소개했다.

데일리메일에 따르면 지메일 개인 사용자는 미국 샌프란시스코 소재 한 업체가 개발한 '스트릭'(Streak)이란 플러그인(응용프로그램)을 깔면 수신확인 기능을 사용할 수 있다.

프로그램을 설치하면 지메일의 새 메일 작성창에서 보내기(send) 버튼 옆쪽에 노란색 메일 추적 기능 버튼이 뜬다. 이 버튼을 활성화한 뒤 메일을 보내면 그 메일에 한해 수신확인이 된다.

상대방이 메일을 확인하면 발송자는 메일을 연 시간, 연 횟수는 물론 상대방이 이 메일을 본 대략

적 장소까지 파악이 가능하다. 물론 상대방은 이 사실을 전혀 알 수 없다.

데일리메일은 이 기능이 외부 서버에 저장된 이미지 파일을 메일 안에 첨부하는 원리라고 추정했다. 메일을 열 때 이미지도 함께 열리기 때문에 외부서버를 통해 메일이 어떤 IP 주소에서 몇 시에 몇 번 열렸는지 파악할 수 있는 것이다.

이 프로그램은 애초 마케팅·영업용으로 개발됐지만, 누구나 무료로 내려받을 수 있다. 인터넷 익스플로러를 제외한 구글 크롬, 애플 사파리 환경에서 사용이 가능하다. 월 200건까지 무료다.

국내 이메일 서비스는 대부분 수신확인 기능을 제공한다. 그러나 지메일은 기업·정부 사용자 등에게만 이 기능을 제공해 일부 개인 사용자들이 불편을 호소해왔다.

banghd@yna.co.kr

톱뱅크, 가장 믿음직한 유명인 위

(서울=연합뉴스) 나확진 기자 = 미국 영화배우 톱뱅크가 '가장 믿음직한 유명인' 조사에서 1위에 올랐다고 경제전문지 포브스가 12일(현지시간) 보도했다. 포브스는 최근 자사와 이스코어(E-Score)가 함께 한 여론조사 결과 톱뱅크가 신뢰성 25점에 호소력 81점, 합계 106점으로 가장 신뢰할 수 있는 유명인에 올랐다고 전했다.

포브스는 또 그가 이 같은 신뢰성 있는 이미지 때문에 최근 출연작 '세이빙 미스터 뱅크스'에서 애니메이션의 거장 월트디즈니 역할을 훌륭히 해 낼 수 있었다고 분석했다.

2위는 104점을 얻은 여배우 캐럴 버넷이 차지했고, 최근 개봉한 애니메이션 '레고 무비'에서 목소리 연기를 한 배우 모건 프리먼이 3위에 올랐다.

레이시온, 한국과 3천100만불 미사일공급계약

(워싱턴=연합뉴스) 이승관 특파원 = 매사추세츠 소재 방산업체인 레이시온은 12일한국 정부와 매버릭 미

사일(AGM-65G-2) 추가 공급에 관한 계약을 체결했다고 밝혔다.

레이시온은 이날 보도자료에서 "한

교통사고
직장상해
닥터노트
학생보험

물리치료 재활치료 전문병원을 찾으십니까?

한 대학병원 정형외과 전문
뉴욕 타임스 베스트 코리아 의료 전문
노스이스트 대학교 물리치료학 박사
메고리얼 병원 재활의학과 수석에서
워싱턴 디씨 종합병원 전문
대우대학교 의학 교수
삼육대학교 의학 교수
연세대학교 교수 | 학회심
외임대사병원 재활의학과

617.731.1001
GOODPT.COM
44 Washington St, Suite 104 Brookline, MA 02446

DOCTOR PHYSICAL THERAPY
닥터스통증병원

Century 21
SHAWMUT PROPERTIES

송 윤주 Realtor
Yoon Song

Direct: 857-636-0429
Email: Yoonjoo@century21.com
Web: YoonBoston.com

Exclusive listing - Cambridge Townhouse
\$799,000 / 2 Bed 2 Bath / 1477sq
최고의 위치
Fully Renovated 조용한 싱글하우스같은 타운하우스
온돌바닥 / 새로운 전기 난방 시스템 / 세탁기 / 큰창고

최고급 디자이너 화장실
개인 야드 / Deck / Court Yard
하버드 까지 도보로 10분

"휴식과 회복이 있는 곳"

은혜 한의원

Grace Acupuncture
& Oriental Medicine

원장: 백승희 (경희한의대 42기)
각종 상해, 의료보험 취급 / 편리한 주차

전화 781.862.1842
442 Marrett Rd, Suite 6, Lexington, MA 02421
www.graceaom.com



하원 다수당 원내총무 에릭 캔터의원이 공화당 의원들과 회의장소로 향하고 있다

상하원, 부채증액 1년 연장 법안 통과 미 경제 전망에 긍정적 영향

(보스톤 = 보스톤코리아) 오현숙 기자 = 이달 27일이면 미 연방정부의 부채 한도가 한계에 도달하는 가운데 하원을 장악한 공화당이 내년 3월까지 한도를 증액하는 법안을 지

난 12일 통과시켰다. 공화당은 11월 중간선거를 앞두고 부채상환 문제로 버락 오바마 행정부, 민주당과 대결할 경우 역풍을 맞을 것을 우려해 선거 후로 미루기로 한 것으로 해석된

다. 일부 공화당 의원들의 반발에도 불구하고 하원은 투표 결과 221표대 201표로 부채한도 증액 법안을 통과시켰다. 이어 상원에서도 이 법안을

는 환급률(doc fix) 조항을 조정하는 문제를 포함시키려 했다.

그러나 민주당의 수용 가능성이 낮은데다 지난 10월에 이어 디폴트 위기가 재차 고조되자 한 발 물러난 것으로 보인다.

앞서 공화당 하원의원들은 지난 10일과 11일 잇따라 비공개회의를 갖고 채무한도 증액 내용만포함하는 이른바 '클린빌(Clean Bill)'을 하원 전체회의에 상정한다는 방침을 세운 것으로 알려졌다.

이는 조건없이 채무한도를 증액해주는 것을 의미하며 하원 통과 가능성을 높이기 위해 선택한 것으로 풀이된다.

의회와 오바마 행정부는 지난해 10월 16조7000억 달러에 달하는 연방부채증액을 이달 7일까지 연기해 가까스로 디폴트를 면했지만 부채는 17조3천억 달러까지 높아진 상태였다.

의회는 지난 7일로 예정된 합의 시한을 넘기자 미 재무부는 연금펀드 지출 중단 등을 통한 소위 회계상 '특별조치'에 들어갔다.

이에 제이콥 루 재무장관은 의회 지도부에 서한을 보내 연방정부 디폴트를 막기 위해 '특별조치(extraordinary measures)'에 들어가지만, 이는 3주 밖에 버틸 수 없다며 법정 상한의 증액을 촉구하기도 했다.

오는 27일 이 특별조치마저 바닥이면 재무부가 보유한 현금 500억 달러에 불과하게 되고, 보유 현금이 소진된 이후에는 세금과 남아 있는 자금에 의존해 부채를 상환해야 하는 긴급한 상황이었다.

만약 정부가 디폴트에 빠져 부채 상황이 불가능하게 될 경우 미국 경제는 금융시장이 혼란에 빠지고 경기침체가 시작될 가능성이 높다는 우려가 높았던 차에 이 법안이 상하원을 모두 통과하면서 미국 경제 전망에도 긍정적인 영향을 줄 것이라 기대가 뒤따르고 있다.

hsoh@bostonkorea.com

남아공 13시간 조문 오바마 출장비 1900만 달러

(보스톤 = 보스톤코리아) 오현숙 기자 = 버락 오바마 미국 대통령이 작년 12월 넬슨 만델라 전 남아프리카공화국 대통령의 추모식 출장에서 차량 렌트 등 현지 교통비와 숙박비로만 1900만달러를 지출했다고 주간지 위클리스턴더드(WS)가 지난 7일 보도했다.

WS가 입수한 국무부 자료에 따르면 당시 오바마 대통령의 체류시간은 13시간도 되지 않았지만 조문단의 교통비는 1252만달러, 숙박비도 649만달러에 달했다.

교통비는 수행원을 포함한 대규모 조문단의 이동을 위해 버스 등 차량을 여러 대 빌리면서 액수가 커졌다. 수행원들은 경호를 위해 대어할 차량의 전력을 확인해 위험 요소 여부를 따졌기 때문에 고가에 거래할 수밖에 없었다.



작년 12월 9일 넬슨 만델라 추도식에 참석하기 위해 에어포스 원에 오르는 버락 오바마 대통령 내외

당시 조문단은 5성급 호텔 5곳에 머물렀는데 무려 45박을 예약하면서 숙박비가 기하급수적으로 늘어났다. 목을 방에 미리 방탄유리를 설치하고 도청장치 설치 여부를 확인하는 시간이 필요했기 때문이다.

국무부 관계자는 “용통성 있게 숙박기간을 잡았지만 요금을 모두 지불하지 않았다”고 해명했다.

WS는 "이번 교통수단비에 오바마 대통령이 남아공을 오가며 탑승했던 전용기 '에어포스 원'의 비용은 들어가지 않았다"면서 "이를 포함하면 전체 출장비는 훨씬 커질 것"이라고 전했다.

hsoh@bostonkorea.com

만드는 결과를 초래했다.

hsoh@bostonkorea.com

성취 ACHIEVEMENT:
내 집에서 느끼는 안락함과 편안함

PNC MORTGAGE는 주택 구입 절차를 간소화함으로써 여러분의 내 집 장만을 앞당기어드리기 위해 노력하고 있습니다. PNC와 함께 하는 구입 절차 및 주택 융자 과정은 투명하며, 저희는 이와 관련된 일체의 과정을 하나하나 명료하게 설명해 드릴 것입니다. 바로 이것이 PNC가 고객들로부터 오랜 사랑을 받아 온 이유이기도 합니다. 융자 과정에 대한 신뢰가 커질 때, 여러분의 성취 역시 더욱 커집니다.

더 자세한 사항은 아래 연락처로 문의해 주십시오.
Kimberly Moon
NMLS# 838021
857-204-0174
kimberly.moon@pncmortgage.com

PNC MORTGAGE 성취하는 당신을 위해

PNC는 The Financial Services Group, Inc. ("PNC")의 서비스 등록상표입니다. PNC Mortgage는 PNC Bank 및 National Association의 부속 기업이며 PNC 자회사입니다. 모든 대출은 PNC Bank 및 National Association에 의해 제공되며 신용승인 및 재산 평가에 의해 결정됩니다. 모든 문서와 법률 협약 및 공시문은 용은 영문으로만 제공되며 검토시 개별적으로 번역가의 도움을 받기 바랍니다. All written communications, legal agreements and disclosures will only be provided to you in English. We suggest that you arrange for the assistance of an independent translator to assist you in reviewing these documents. ©2013 The PNC Financial Services Group, Inc. 인접소유. MORT Ad Aug 2011 096

코카콜라 슈퍼볼 광고 논란

테러리스트 언어로 "America the Beautiful" 연주하다니...

(보스톤 = 보스톤코리아) 오현숙 기자 = 코카콜라사의 슈퍼볼 광고가 일부 보수주의자들 사이에서 논란이 돼 화제다.

지난달 26일 온 미국을 떠들썩하게 했던 슈퍼볼 게임에 기업들은 평소보다 높은 대가를 치루고 광고 경쟁에 뛰어들었다.

코카콜라사는 여러 나라의 언어로 "America the Beautiful" 을 연주하는 광고를 선보여 많은 사람들에게 신선하다는 평을 받았지만 극보수주의자들에게는 쓴소리를 들어야 했다.

라디오 진행자 글렌 벅은 지난 3일 방송을 통해 이 광고가 분열된 미국

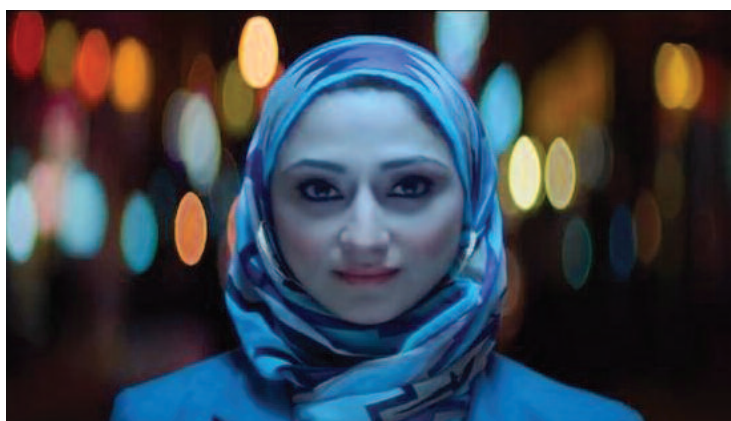

코카콜라사의 2014 슈퍼볼 광고

을 팔고 있다고 말했다. 그는 이 광고가 정치적으로 국민을 편가르기 하고

있다고 지적하며, "이 광고를 좋아하지 않으면 인종차별주의자, 좋아하

면 이민자나 진보주의. 이렇게 사람들을 나누는 것이 이 광고의 전부다" 라고 비판했다.

코카콜라 측은 "It's beautiful" 이라고 불리는 1분짜리 광고에 7개 언어로 불려진 애국적인 노래를 넣은 것은 이 나라의 "놀라운 다양성" 을 방송하기 위한 것이었다고 해명했다.

그러나 많은 사람들은 광고의 메시지를 논란거리로 받아들였다.

"코크(coke)가 테러리스트의 언어로 AMERICAN song을 부르는 걸 좋아한다는 걸 알게 돼 반갑네요. 코크로 가는 길은 당신이 미국을 떠나는 것이죠." 라고 불만을 가진 한 뷰어는 트윗했다.

이 상업광고는 우익들에게 계속 논란이 되고 있는 미국의 주언어로서 영어체계화, 이민개혁, 동성관계 수용 등 다양한 핫 이슈들을 떠올리게

TASTE OF KOREA
코리아나
 KOREANA RESTAURANT



BEST OF BOSTON
2006

BEST OF BOSTON
2001

BEST OF BOSTON
2000

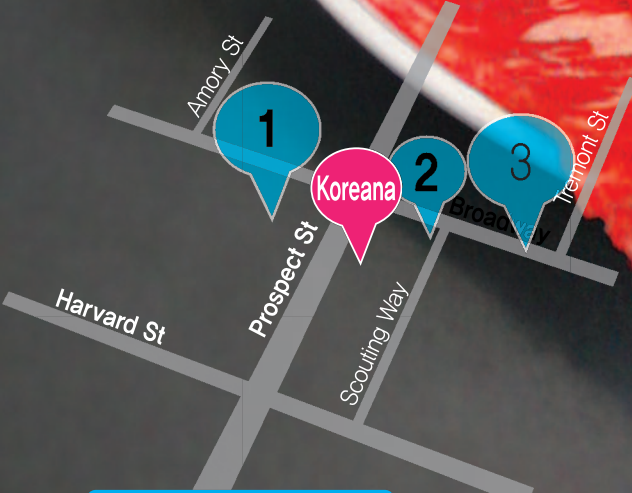

모든 테이블에 최신 바베큐그릴을 설치, 한결같은 맛을 즐기실 수 있습니다



Parking Information

1. 주유소주차, Broadway Gas Station (Mon~Sat: After 6pm), (Sun, Holiday: All Day)
2. 건물 뒤 주차장, Drive Way(Behind Building) (Lunch: 4 Cars), (Dinner: 2 Cars)
3. 도로주차, Broadway Play Grong 옆 (2 Hours Free Parking: 8am~6pm), (After 6pm: Free) (Sun: All Day Free)

*이외에도 Free Parking 가능한 곳이 Restaurant 가까이에 여러곳이 있습니다. 전화로 문의해 주세요.

617.576.8661
www.koreanaboston.com

영업시간
 일요일-목요일(11:30AM~10:30PM)
 금요일-토요일(11:30AM~12:00AM)
 154 Prospect St, Cambridge, MA 02139



이명덕, Ph.D., Financial Planner
 & Registered Investment Adviser (RIA)
 Copyrighted, 영민엄마와 함께하는 재정계획사
 rights reserved
 www.billionsfinance.com
 248-974-4212

영민엄마와 함께하는 재정계획 (218)

투자 위험성(Investment Risk)

투자자 누구나 '안전하며 수익성이 높은 곳'에 투자하기를 원합니다. 우리가 이성적으로 조금만 생각하면 이러한 투자가 있을 수 없다는 것을 잘 압니다.

'투자수익'은 주식시장 변함에 따라서 변하기에 우리가 조절할 수 없습니다. 그러나 '투자위험'은 우리가 조절할 수 있습니다. 이러한 이유로 투자한 후 받을 수 있는 수익보다 위험성을 먼저 고려한 투자가 제대로 하는 투자입니다.

'투자 위험'이란 무엇인지 간단한 예와 함께 먼저 알아봅니다. 그리고 투자하며 피할 수 없는 투자위험 두 가지 '물가'와 '마음의 감정'에 대해서도 함께 알아봅니다.

투자 위험성(Investment Risk):

투자 위험성이 무엇인지 이해하기 위해서 우리가 자주 이용하는 은행(Bank)을 생각해 봅니다. 은행은 투자 위험과 수익(Risk and Reward)을 항상 생각하며 투자 결정하기 때문입니다.

한 예로 이견희 회장과 대학을 막 졸업한 철수가 새로운 사업을 위한 자금을 마련하기 위해 은행에 왔다고 합시다. 사업 자금을 은행으로부터 받을 확률이 높은 사람은 누구인가 질문하면 대답은 당연히 이견희 회장입니다. 이견희 회장은 한국에서 제일 부자이며 세계에서는 69번째 부자로 소유 자산이 약 13조 원을 가지고 있기에 은행에서는 빌려준 돈을 잃어버릴 확률이 거의 없습니다. 이와 반면 철수는 빌려 주는 돈과 이자를 받기에는 많은 위험성이 있습니다.

다른 질문을 합니다. 은행에서는 단 한 사람에게만 돈을 빌려줄 수 있다고 합시다. 이견희 회장이나? 아니면 철수? 인가를 결정해야 합니다. 은행 입장에서는 이견희 회장에게 돈을 빌려주면 받을 수 있는 이자는 매우 적습니다. 그러나 철수에게 빌려주면 많은 이자를 부과할 수 있습니다. 위험 부담율이 높기 때문입니다.

은행의 고민은 여기에 있습니다.

높은 이자율을 생각하면 그만큼 위험 부담율이 많아지며(철수) 위험성을 적게 하자면 낮은 수익률에 만족(이견희 회장)할 수밖에 없습니다. '위험성'이란 뜻을 사전에서 어떻게 설명하는지 모르지만, 투자에서 위험성이란 나의 소중한 돈을 잃어버릴 수가 있음을 알아야 합니다.

물가의 위험성(Inflation):

물가는 끊임없이 올라갑니다. 이민 왔을 때 기름값, 우유값, 등을 생각하면 손쉽게 알 수 있습니다. \$100 불이라는 돈은 10년 후 똑같은 \$100 불이지만 돈 값어치가 적어진다는 사실을 피부로 느끼지 못합니다. 1980년도 은행이자가 두 자리 숫자였었습니다. 은행의 잔액은 이자로 많이 불어났지만 같은 시점 물가 역시 두 자리 숫자로 올라갔습니다.

1978년 은퇴자산 \$400,000이면 매우 안락한 은퇴생활(물론 쓰기에 나름이지만)로 이어집니다. 그러나 35년 후 2013년에는 돈 값어치가 75%

떨어 집니다. \$400,000이 단지 \$112,000으로 줄어듭니다. (Bureau of Labor Statistics online calculator.)

이러한 물가의 위험성에 대비하기 위해서는 자산 일부를 주식에 투자해야 합니다. 주식을 장기(long-term)투자하면 위험성도 적어집니다. 장기투자를 권유하면 은퇴한 분들은 "나에게는 그만한 시간이 없다."라고 말합니다. 이것은 잘못된 생각입니다. 은퇴자산 일부만이 주식으로 투자되고 나머지 대부분은 채권이나 현금으로 투자되기에 주식에 투자된 부분은 그야말로 죽을 때까지 만지지 않을 수가 있기에 장기 투자할 수 있습니다.

마음 감정의 위험성(Emotion):

이성적으로 주식은 '가격이 낮을 때 사고 비쌀 때 팔아야 한다.'라는 것을 잘 알고 있습니다. 그러나 주식이 폭락하면 불안한 마음에 팔고서 나옵니다. 폭락한 시기에는 '경제가 불안하며 어수선한데' 하며 투

자를 하지 못합니다. 그리고 주식시장이 다시 올라갈 때까지 기다립니다. 가격이 비싸지면 다시 투자합니다.

2000년 인터넷 거품, 2008년 금융대란, 2013 주식시장 상승 등을 지내면서 '쌀 때 팔고 비쌀 때 사는 악순환'을 반복합니다. 이 모든 것이 마음의 감정 때문입니다. 골프 클럽을 잡을 때 '작은 새 한 마리가 손안에 있는 것처럼 잡으라'는 말을 귀아프게 듣습니다. 그러나 마음이 앞서기에 힘이 들어갑니다. 이런 날 골프는 '죽 썩는 날'로 끝나지만, 감정에 의한 주식투자는 '노후대책'을 매우 어렵게 합니다.

포트폴리오를 제대로 형성하시기 바랍니다. 그런 다음 주식시장 오름과 내림 소식을 멀리하시고, 부부가 산책, 골프, 영화관람, 혹은 맛있는 음식을 함께 나누며 애뜻한(?) 정을 나누는 시간이 되시기를 바랍니다.

2014년 새해 맞이 건강 프로젝트

宣 癒 堂

일반 보약 \$250

녹용 보약 \$380

한약의 탁월한 효능과 신선함을 위해 선유담에서는 직접 한약을 디려 드립니다.

한의원 선유당

1208B VFW Parkway #201 Boston, MA 02132
 Tel 617.327.1812 www.sunudang.com

Dedicated to Your Health

Icon Dental

아이콘덴탈

Ultimate Smile

Quality Dental Care

렉싱턴과 콩코드에 편리하게 위치한 아이콘 덴탈은 여러분과 가족 모두에게 적합한 맞춤형 치료 계획을 통해 미용치과, 성인 및 소아 치열교정 및 최신 임플란트 시술에 이르기까지 모든 분야의 치과 진료를 제공하고 있습니다. 최신 기자재와 진료기술 그리고 편안하며 현대적인 진료실에서 친절한 스태프와 함께 양질의 치과 진료를 제공하기 위해 최선의 노력을 다하고 있습니다.

대표원장 치의학박사 **안형준**

57 Bedford St. Suite 220, Lexington MA 02420
전화 781-861-8978

97 Lowell Rd. Suite A8, Concord MA 01742
전화 978-369-0254

이메일 info@icodentallexington.com
 www.icodentallexington.com

Dr. 차 영 주
 치과 일반의

Dr. James Kim
 치과 일반의

Dr. Larisa Turkenich
 치과 일반의

Dr. Charles Braga
 임플란트 및 잇몸 수술 전문의

Dr. 오 동 현
 교정 전문의

H MART

A KOREAN TRADITION MADE IN AMERICA. SINCE 1982.

Yes, We are **OPEN 365** days a year!
SALE WEEK FEB. 14, 2014-FEB. 20, 2014
ONLY FOR H MART BURLINGTON STORE
 STORE HOURS: SUN~THU. 8:00 AM - 9:00 PM | FRI~SAT. 8:00 AM - 10:00 PM
 All prices are based on availability. Typographical errors may present in the prices and descriptions.
 수량에 따라 세일이 일찍 끝나는 경우가 있습니다. 본 광고를 수정하는 과정에서 인쇄에 오류가 있을 수 있는 점 양해바랍니다.



The freshest SEAFOOD Sale

NEWLY ARRIVED SEAFOOD Spectacular
 Experience the freshest selection of quality seafood.

하마트만의 상급 수산물
 아낌없이 제공하는 신선한 수산물은 하마트에서 만나세요

HEAD ON SHRIMP
 머리 새우 50-60 size
 \$5.99/lb.

SHADE FISH
 준치
 \$1.99/lb.

YELLOWTAIL FROM JEJU ISLAND
 제주산 냉동 방어
 \$1.99/lb.

SNOW CRAB LEG
 스노우 크랩 다리
 \$7.99/lb.

TONGTONGBAY DRIED ANCHOVY
 통통배 지리멸치
 \$17.99/16oz./pkg.

BELT FISH
 통갈치 900up
 \$2.99/lb.

BIG SAVINGS FOR SMART SHOPPERS LIKE YOU!

오늘부터 하마트 스마트 카드로 똑! 소리나게 장보세요.

HAIOREUM Korean Pancake 해오름 호떡 참쌀/녹차 12.69oz. \$3.99	SEMPIO Soy Sauce Gold S 설탕진간장 금S 60.8fl.oz. \$5.49	HAEPYO Seasoned Laver 해표 더고소한돌김 3.1oz. \$4.99
Beef Leg Bone 냉동 사골 \$0.99/lb.	Thin Sliced Pork Single Belly 냉동 대패 삼겹살 \$7.99/lb.	콜라겐이 듬뿍~ 피부미용에 좋은

Snack-size TREATS Super-size SAVINGS

ENJOY GREAT PRICES ON ALL YOUR KOREAN FAVORITES IN SNACK SIZES!

NONGSHIM Shrimp Flavored Cracker 농심 새우깡 75g \$1.99	HAITAI Matdongsan Snack 해태 맛동산 80g \$1.99
HAITAI Wafers 해태 웨하스 Creamy Strawberry 1.97oz. \$1.99	ORION Fresh Berry 오리온 후레쉬베리 336g \$1.99

Happy Valentine's Day

GET COOKING FOR VALENTINE'S DAY WITH H MART

Make a special dinner for your loved ones!
 Happy Valentine's Day!
 당신의 소중한 사람에게 마음을 보여주세요. 하마트와 함께 발렌타인데이 선물과 저녁만찬을 정성을 담아 준비해보세요!

Organic 100% DELICIOUS

ORGANIC FARM Organic Black Bean
 유기농장 유기농 검정콩 3lbs.
\$6.99

Korean Singo Pear 한국산 신고배 3pcs./pkg. \$6.99	Koimo Sweet Potato 코이모 고구마 lb. \$1.28
I LOVE TOFU 아이러브 두부 All Varieties/14oz. \$0.88	White Cabbage 흰 양배추 lb. \$0.48

Green Onion 파 bun. \$3 for 1	Ginger 생강 lb. \$1.48
--------------------------------------------------	------------------------------------------

Beef Rib Eye Steak 등심스테이크 lb. \$7.99	Marinated Beef Rib Eye Bulgogi 양념 소불고기 lb. \$4.99	Pork Spare Back Rib 돼지 등갈비 lb. \$2.49	Marinated Crap with Spicy Sauce 통영 양념 게장 2.2 lbs./pkg. \$17.99	HAIOREUM Premium Seafood Mix 해오름 해물 모듬 1 lb. \$3.99	BEYOND THE OCEAN Fried Fish Cake 바다너비 종합어묵 1.1 lbs. \$3.99
OTTOGI Pizzagheti 오투기 피자게티 Seafood Pizza/Pizza Shirimp Cream Sauce 9.34-12.69oz. \$2.99	OTTOGI Rice Tteokbokki 오투기 떡볶이 Rice/Pizza 10.58oz. \$2.99	CHORIPDONG Oriental Style Noodle 초립동이 손칼국수 2.2 lbs. \$2.99	CJ Beef Flavor Soup Stock CJ 소고기 다시다 2.2 lbs. \$8.99	MAZEL Premium Coffee Mix 마젤 프리미엄 커피믹스 All Varieties/42.32oz. \$8.99	FOODCELL Red Pepper Paste 푸드셀 태양초 참살 고추장 6.6 lbs. \$7.99
HARU HARU Medium Grain Milled Rice 하루하루 마이 쌀 15 lbs. \$12.99	WESSON Cooking Oil 웨슨 식용유 Canola/Vegetable Corn - 128fl.oz. \$7.99	Neck & Back Massager 등받이 쿠션 전기안마기 LDM-0876/ea. \$109.99	HELLO HOME Multi Roaster 헬로홈 생선구이기 KYS-3688/Red/ea. \$45.99	ZOJIRUSHI Stainless Steel Vacuum Bottle 조지루시 보온병 SJ-TE10XA/1L/ea. \$24.99	DIOLIFE Charcoal Toothbrush 디올라이프 비담솔 칫솔 ea. \$0.99

WE'RE NEVER CLOSED
 Store hours vary between locations. Please call the one nearest you for exact times.
하마트는 1년 365일 항상 오픈합니다.



I-93 NORTH: Exit 37B (into I-95 S/MA-128 S) toward Waltham, Exit 32B-32A toward Burlington, follow signs for Middlesex Turnpike/Arlington, turn left (at the light) and turn left when you see the Hmart sign (near Market Basket).
I-3 SOUTH: Exit 25A (into I-95 S/MA-128 S) and follow signs for Middlesex Turnpike (South), turn left (at the light) and turn left when you see the Hmart sign (near Market Basket).
 43 Middlesex Turnpike, Burlington, MA 01803
Hmart Cambridge store COMING SOON

AND THAT'S WHAT YOU GET WITH THE BUYING POWER OF 45 STORES.
 하마트는 최고의 신선함과 뛰어난 품질, 합리적인 가격으로 고객님의 만족을 위해 노력하고 있습니다. 미전역 45개 매장을 통합관리하는 구매력으로 온가족의 건강을 지키는 최상의 식품을 공급하겠습니다. Our mission is to offer the freshest products. If that means we have to get our fish from the Fulton Fish Market, we do it. If it means we have to negotiate directly with farmers, it's done. If it means we have to go out of our way, and bend over backwards for the best price, it's not a problem. So when the time comes to make that "magical" meal... Hmart think your ingredients had better be, better than the best.

Find us on: **facebook**
 하마트 페이스북에 놀러오세요!
www.facebook.com/hmartofficial
 Scan our QR-code with your smart phone for more information.

CUSTOMER SERVICE
 T. 877.427.7386
 Customer_care@hmart.com
 The following sale information can be found on our website www.hmart.com



백영주의 부동산 파라잡기
Direct (617)-921-6979
E-mail: clarapaik@newstarrealty.com

[불황 탈출 프랜차이즈] 스무디 킹



나나, 초콜릿 등이 있다. 에너지 드링크류는 파워런치, 슈퍼런치, 그린 티 등이 있다. 또한 피냐콜라다, 바나나 보트, 피넛 파워 등이 인기리에 나간다. 간단하게 먹을 수 있는 스낵제품으로는 단백질이 많이 첨가된 에너지 바와 소이 칩스 등이 있다.

이밖에도 어린이를 위한 스무디 등 업소에서 취급하는 메뉴는 100가지가 넘는다.

▶프랜차이즈 비용

프랜차이즈 비는 2만달러~2만5000달러다. 계약기간은 10년이며 갱신이 가능하다. 로열티와 광고비는 주 매상의 각각 6%와 2%다.

▶창업 투자금액

규모에 따라 14만4000달러에서 33만6000달러가 소요된다. 투자비에는 상점장비와 디자인 비용 등이 포함되어 있다.

▶마진

총 매상에서 로열티와 렌트비, 인건비, 재료비, 광고비 등을 빼면 순수입이다.

▶자격

본사에서 특별히 요구하는 자격기준은 없다. 일반 비즈니스 경험이나 마케팅 능력만 갖추면 된다. 프랜차이즈 신청인의 순자산은 25만달러이상이어야 한다. 유동성 현금자산은 7만5000달러를 필요로 한다.

▶교육

본사에서 1일, 로컬 프랜차이즈 지역에서 1주간의 교육이 있다. 또한 14일간의 매니저먼트 교육도 마련되어 있다.

▶광고

전국적인 미디어 홍보나 지역적인 광고 지원이 있다.

▶역사

'스무디 킹'은 음식 알러지를 갖고 있는 사람으로부터 탄생된 사업체다.

스티브 쿠나우는 10대때부터 음식 알러지가 매우 심했다. 그는 특히 유제품과 초콜릿, 피넛버터, 보리 제품을 알러지 때문에 입에 갖다대지 못할 정도였다. 또한 스티브는 저혈당 증세로도 고생했다.

성인이 된 스티브는 1967년 알러지를 유발하지 않으면서 단백질이 풍부하고 인체에 좋은 과일과 비타민을 섞은 드링크를 처음 만들어냈다. 텍사스 브록스 병원에서 간호사로 근무하던 스티브는 수년에 걸쳐 자신의 업무 경험을 바탕으로 처음 개발했던 스무디를 보완했다.

드디어 스티브는 1973년 루이지애나 케너라는 도시에서 '타운 & 컨트리 헬스 푸드점'을 오픈했다. 스티브가 만든 스무디는 고객들로부터 큰 인기를 끌었다. 사업이 바빠지면서 스티브의 아내 신디가 비즈니스에 동참하게 됐다.

스티브는 1987년 회사이름을 스무디로 바

꾸면서 본격적인 법인체제로 전환했다. 그리고 이듬해인 1988년부터 프랜차이즈를 시작했다. '스무디 킹'의 첫 프랜차이즈는 뉴올리언스 바론스트리트에서 문을 열었다.

▶가맹점 수

2013년 기준 미 전역에 524개의 프랜차이즈가 영업중이다. 해외에 127개의 가맹점이 있으며 본사 직영점은 6개다.

▶전망과 취급메뉴

스무디 킹의 창업 목표는 몸에 좋고 알러지에 걱정없는 건강 드링크를 만드는 것이다. 설립자의 모토대로 고단백질과 각종 신선한

과일을 섞어서 영양만점의 스무디를 만들어 내고 있다.

당연히 웰빙을 추구하는 현대인의 식생활 문화에 맞아 떨어지는 최고의 메뉴다. 2011년 기준 전국의 스무디 시장은 20억달러가 넘을 정도다.

스무디 킹에서 판매하는 메뉴는 크게 스무디와 영양제, 스낵류다.

스무디는 블렌딩하는 과일 종류에 다양한 아이টে이프로 나뉘어 진다. 애플, 크랜베리, 키위, 망고, 블랙베리, 피치, 랩스베리, 오렌지 등과 하이 프로틴이 첨가된 파인애플, 레몬, 바

bostonhanjin.com

여러분 가까이 있습니다!

한진

175 Harvard Ave. Allston, MA 02134
T: 617.782.2424 F: 617.782.2421

귀국이사 / 로컬이사 / 파워딩 / 택배 서비스

여권사진 / 이벤트 사진 / 영상 촬영 및 편집
그래픽디자인 서비스 / 디지털 포토 & 포토샵 튜터링

결혼식비디오예약중
Nabis Studio

CJ

대한통운 보스톤 지사
<http://www.keboston.com>

대한통운 과 CJ 아시아 최고의 물류시장 오픈!!
뉴잉글랜드의 모든 이사를 맡겨 주십시오.

귀국이사 · 로컬이사 · 타주이사
한국 및 타주 자동차 운반

고국의 전지역 일주일 도착을 보장하는 **항공택배**

24시간 이사상담

978-461-2424 / 1-888-239-9377
e-mail 상담 : huny@keusa.com

51 Knox Trail, Acton, MA 01720

1114 Beacon St. Newton, MA

예약문의: 617.527.7888

단체 식노래방 시설 완비!

월-목 11:30~3:00/4:30~10:30

금-일 11:30~3:00/4:30~11:00

잊을 수 없는 한국의 맛을 압구정에서 느껴보세요!



확! 달라진 메뉴와 맛으로 압구정이 여러분을 모십니다!



입에서 살살 녹는 생갈비와 로얄갈비 크리코 함께 즐기는 \$6.99 소주! 푸짐 칼칼한 아구찜과 곱창전골!!

참이슬 ONLY \$6.99

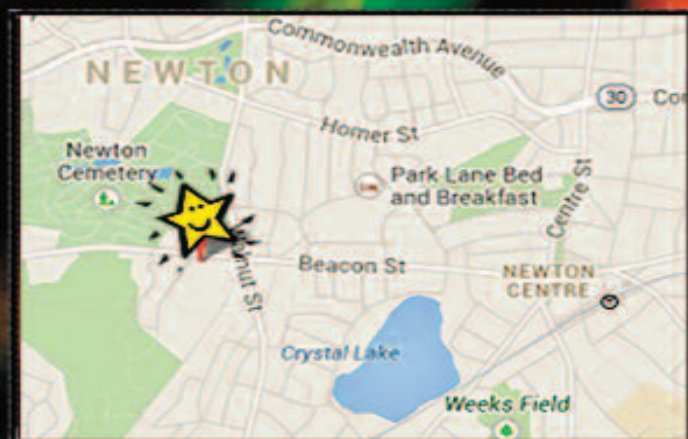

9시 30분 이후 단체 식노래방 이용 가능!

단체 손님 예약 환영!

뉴 압구정 찾아 오시는 길 (뉴튼 센터 역에서 차로 3분거리) 1114 Beacon St. Newton, MA 예약문의: 617.527.7888 단체 식노래방 시설 완비!



이명원

공인회계사
617-455-8073
mwlee@kicpa.or.kr 또는
tomwlee1125@gmail.com

한국에 거주하는 미국시민권자와 영주권자를 위한 세무가이드(10)

항목별공제(itemized deduction) 와 표준공제(standard deduction)

이번주는 항목별 공제와 표준공제에 대해 살펴보기로 합니다. 이 규정은 한국에 거주하는 미국 시민권자나 영주권자에게도 미국에 거주하는 사람과 동일하게 적용됩니다.

1. 항목별공제(itemized deduction)

개인 생활에 지출한 비용(즉, 의·식·주와 관련된 개인적 비용(personal expenses))은 세법상 비용으로 인정되지 않습니다. 그런데 개인적 비용임에도 불구하고 특별히 비용으로 인정해 주는 항목들이 있는데 이러한 것들을 항목별공제(Itemized deduction)라 합니다.

항목별 공제가 가능한 비용에는 ①의료비(medical expenses), ②세금(taxes), ③모기지 이자(mortgage interest), ④기부금(charitable contribution), ⑤재해손실 등(casualty and theft losses), ⑥업무관련비용 및 기타 비용(job expenses and certain miscellaneous expenses) 등이 있습니다.

의료비공제

‘의료비공제’란 본인이나 배우자 및 부양가족을 위해 지출한 의료비가 ‘조정된 총 소득 금액(AGI)’의 10%를 초과하면 그 초과한 의료비를 비용으로 인정해 주는 것을 말합니다. 이는 본인이 직접 지출한 비용만 해당되며, 보험회사가 지급한 금액은 포함되지 않습니다. 그리고 그 금액은 AGI의 10%(또는 7.5%)를 초과해야만 의미가 있습니다. 여기서의 의료비란 질병의 예방이나 치료를 위한 비용을 말하는 것으로 미용을 위한 성형비용 등은 의료비공제 대상이 아닙니다.

이러한 의료비 공제는 미국외의 다른나라에서 발생한 의료비에도 적용됩니다. 따라서

한국에 거주하는 시민권자나 영주권자가 한국의 의료기관에 지출한 의료비도 의료비공제를 받을 수 있습니다.

세금

‘항목별 공제 대상인 세금’에는 주정부 소득세(state income tax), 부동산에 대한 재산세(real estate tax) 그리고 일부 동산에 대한 세금(personal property tax) 등이 있습니다. 따라서 시민권자나 영주권자가 한국에 거주하지만 미국의 주정부나 지방정부에 낸 위에서 언급된 세금이 있다면 당연히 항목별 공제를 받을 수 있습니다. 그럼 여기서는 한국에 낸 세금이 어떻게 처리되는 지 살펴보도록 합니다.

① 소득세(income tax)

한국에 낸 소득세- 근로소득, 이자소득, ... 사업소득 등과 같은 ‘소득(income)’과 관련된 세금은 항목별공제를 받을 수 있습니다. 그런데 외국에 낸 소득에 대한 세금(income tax)은 외국납부세액공제(foreign tax credit)도 받을 수 있습니다. 그리고 일반적으로 외국납부세액공제를 적용하는 것이 항목별공제를 적용하는 것보다 유리합니다.

이를 종합하면, 한국에 낸 소득세는 항목별공제를 통해 비용으로 인정받을 수는 있지만 외국납부세액공제를 받는 것이 유리하면 굳이 항목별공제를 적용할 이유가 없습니다.

② 재산세(real estate tax)

한국에 있는 부동산에 대한 재산세는 항목별공제 대상에 포함됩니다. 그런데 부동산에 대한 재산세는 앞에서 언급한 소득세와는 달리 외국납부세액공제를 해주지 않습니다. 따

라서 한국의 재산세는 항목별공제를 통해서만 세금 혜택을 볼 수 있습니다.

물론 한국에 있는 부동산이 사업에 사용 중인 사업용 자산이라면 그에 대한 재산세는 항목별공제가 아닌 그 사업의 영업비용에 포함해야 합니다.

모기지이자(mortgage interest)

‘일정요건을 갖춘 주택(Qualified Home)’을 담보로 제공하고 차입한 차입금에 대한 이자(모기지 이자)는 항목별공제 대상입니다. 여기서 Qualified Home이란 main home과 second home 두 채를 말하는 데, 이는 한국에 있는 주택에도 동일하게 적용됩니다. 따라서 한국에 거주하는 시민권자 등이 위에서 언급된 요건을 갖춘 모기지를 이용해 주택을 구입하고 그에 대해 모기지를 지출했다면, 그 이자는 항목별 공제를 받을 수 있습니다.

그러나 한국에 있는 주택을 ‘Home’으로 사용하지 않고 임대사업에 사용했다면 그에 대한 모기지 이자는 항목별공제가 아닌 임대사업의 영업비용(business expenses)으로 공제해야 합니다. 다시말하면 항목별공제로 인정되는 모기지 이자란 반드시 Main Home 이나 Second Home과 관련한 이자여야만 합니다.

기부금(charitable contribution)

기부금을 비용으로 인정받기 위해서는 자선단체나 종교단체 등과 같이 ‘일정요건을 갖춘 단체(qualified organization)’에 기부한 것이어야 합니다. 그런데 일반적으로 외국의 단체는 요건을 갖춘 기부금공제 대상 단체에 포함되지 않습니다. 따라서 한국에

거주하는 시민권자 등이 위의 요건을 갖추지 못한 한국의 종교단체 등에 낸 기부금 등은 항목별 공제를 받을 수 없습니다. 물론 한국에 거주하는 시민권자 등이 요건을 갖춘 미국의 단체에 낸 기부금은 당연히 기부금 공제를 받을 수 있습니다.

소득이 일정액을 초과하면 공제액이 줄어들어

납세자의 소득이 법에서 정한 기준금액을 초과하면 항목별 공제금액중 일부금액은 공제를 받을 수 없습니다. 이는 2013년 소득에 대한 세금신고분부터 적용됩니다. 그 기준금액은 부부합산신고(filing jointly)인 경우 \$300,000, 부부별도신고(married separately)인 경우 \$150,000, 세대주 신고(head of household)인 경우 \$275,000, 독신자(single)인 경우 \$250,000입니다.

2. 표준공제(standard deduction)

표준공제란 위에서 말한 항목별공제 대신 일정기본액을 소득에서 차감해 주는 것을 말합니다. 이는 납세자가 항목별공제나 표준공제 중 본인에게 유리한 하나를 선택할 수 있다는 의미인데, 표준공제액은 세금신고유형(filing status), 연로자 여부 및 시각장애인 여부 등을 고려하여 별도로 규정되어 있습니다.

예를 들면, 부부합산신고자로서 부부 둘다 연로자나 시각장애인이 아닌 경우의 2013년도 표준공제액은 \$12,200입니다. 따라서 이 납세자의 경우 항목별공제액(의료비, 주정부세금, 기부금...등)이 표준공제액(\$12,200)보다 작다면 굳이 항목별공제를 적용할 필요 없이 표준공제를 받으면 됩니다.

JESSICA BEAUTY

한국 종합화장품 | 참존 화장품 직영

시선집중 잡티개선, 주름개선, 탄력개선, 미백까지...

“화장품에도 당신의 인격과 품격이 묻어납니다”

나만의 화장품으로, 내 피부는 내가 만든다. 소비자의 선택을 도와주고 행복하게 만들어 드리겠습니다.

드디어 상륙 참존 스킨타운샷에서 피부관리 하시는 멤버에게만 사용하는 제품

처진 피부에 희소식

스킨타운 프리미엄 리와이징 크림으로 처진 피부를 개선 (탄력강화, 조직이 살아납니다) 잡티 개선 참인셀 비타민C.E크림



617.770.0188
온라인 쇼핑몰 오픈 | 무료배송

JessicaSecret.com

219 Quincy Ave. #31-A, Quincy, MA 02169
金門 Kam Man Food 중국마켓 안에 있습니다



백린
(보스톤코리아 컬럼니스트
역사문제 연구소 연구위원)

규장각의 한국 고전 (古典) 1

규장각도서 한국본의 마이크로필름

여생이 얼마남지가 않은것 같다. 아무래도 과거에 부족했던 것과 또 잘못된 일들을 정리해 놓아야 할 것 같다. 그렇다고 새로운 내용이 아니다. 앞서 (보스톤코리아)에 게재한 <6.25 한국전쟁과 규장각도서의 수난>의 후편이라고해야 할것 같다

자화자찬이 아니다. 글이 좀 전문적이고 특수용어가 자주나와 독자들을 혼란스럽게 하는 것이 아닌가 하여 걱정이 앞선다.

하지만 이문제는 우리나라의 문화사 (文化史) 와도 관계가 적지가 않아 사실을 아는데로 밝혀 놓는 것이 좋을것 같다

규장각도서 한국본의 마이크로필름

1953년 7월27일 3년에 걸친 한국전쟁은 승패가 없이 정전회담이 성립되어 그런대로 정부가 환도했다. 그해 9월 서울대학교 건물미 8군으로 부터 명도되어 3년여만에 대학도서관에 정식 으로 출근하여 업무를 시작하게 되니 감개가 무량했다.

그런데 문제는 60여만 권이나 되는 도서관 장서가 서고에 제대로 배열되어 있지 않고 전부 방출되어 교내의 사방에 흩어져 폐기도서와 같이 버려져 있는 것이다. 3년의 전쟁을 겪고 또 북한 공산군이 두번이나 서울에 들어와 휩쓸고 갔으니 서울대도서관의 장서라고 그대로 온전할 수는 없는 것이다. 그러나 이상한 것은 도서관의 신문열람실에 아무렇게나 버려져 있는 규장각도서 한국본 6만권 이었다. 규장각도서가 왜 그같이 비참한 상태로 버려져 있는지 그이유가 몹시 궁금했다. 그래서 나는 여러 방면으로 그이유를 알아 보았다.

그런데 어느 한 교수가 전해주기를 1.4 후퇴시 북한 공산군이 서울에 들어와 서울대학교도서관에 있는 규장각도서를 전부 평양으로 가져가려고 군용트럭에 싣고 가다가 미군폭격이 심해서 더 가지 못하고 의정부 근처에 버리고 간것을 미군이 발견하여 서울대도서관에 실어 놓은 것이라고 하였다. 그런데 미군은 어떻게 그것이 서울대도서관의 귀중도서라는 것을 알

고 가져다 놓았을까 하여, 그 교수의 말을 믿기가 어려웠다.

북한공산군이 서울대학교 도서관에 있는 규장각도서를 모두 북한으로 가져가려고 했으면 사전의 치밀한 운반계획과 함께 새끼로라도 대강 포장을 해서 가져갔을 것이다.

그런데 북한군이 가지고 가다가 의정부 근처에 버리고간것을 미군이 발견하여 서울대학교도서관에 실어다 놓았다는 규장각도서는 폐기도서와 같이 신문열람실에 아무렇게나 버려져 있는 것이다.

1.4후퇴시 북한군이 서울에 들러와 있는 것은 1951년 1월 4일부터 3월 5일까지 2개월에 불과했다. 그리고 한국군과 유엔군의 반격으로 후퇴하기에 급급한 상태에서 6만여권이 되는 규장각도서 한국본을 모두 평양으로 가져가려고 계획을 하였을까 하는 의심도 없지 않았다.

하가야 환도후 도서관에 들어가 보니, 대학강의에 필요하다고 보여지는 서양서와 일본책을 부대자루에 넣어 <평양물보행> 이라는 꼬리표를 달아

놓은 것이 몇개 있었다. 그리고 1.4후퇴에 앞서 이조실록을 부산에 소개시키려고 도서관에 들어갔을 때도 승정원일기를 포장하다가 만 것이 몇 개 있었다.

어쨌든 1.4후퇴시에 서울대학 도서관에 남아서 북한군을 도와 일했다는 사람이 없으니 당시의 사정을 알아볼 길이 없었다. 그런데 다소 후지만 연세대학교 도서관장 민영규교수가 환도후 서울대학교 중앙도서관에 직접 와서 보고 <신동아> 잡지1966년 7월 호에 <동아문화연구소 규장각도서 한국본 총목록> 이라는제목 하에 아래와 같이 당시의 상황을 자세히 설명해 주었다. 그 내용이 신빙성이 있고 또 매우 중요하다고 생각되기에 여기에 그 전문을 게재한다.

민영규교수는 말하기를 서울대학교 중앙도서관장 이병도박사 (당시는 정정현박사가 관장이었음) 로 부터 연희의 도서가 일부 여기에 방치되었으니 와서 보라는 통지를 받고 (서울대학교도서관) 서고에 들어가 보고 놀랐다 서고는 텅 비어있고 난데없이 허청



같은 창고 속에 문제의 규장각도서가 이 몇백석 노적가리처럼 쌓여 올려져 있었다.

시멘트로 된 바닥은 썩은 물이 흠뻑 고여 있었다. 규장각도서가 그같이 비참한 상태로 버려져 있는 것은 서울이 유엔군에 의하여 탈환되었으나, 아직 민간인의 입주가 허용되지 않았을 때 미본국(美本國)의 모 기관에서 파견된 어느여인이 규장각도서를 마이크로필름으로 찍어가고난 뒤에 처참한 모습이 (창고와같은 신문열람실에 폐기도서와 같이 쌓여있는 상태) 그 꼴이 었던 것이다.” 라고 하였다.(계속)

GRAND OPENING

재능교육

대상: Pre-K 부터 9학년 까지

Q Parents ask us if we are like **Kumon/구몬**

A Yes, but...

JEI has a scientific diagnostic system. It pinpoints the missing links in learning, and prescribes an individual study program based on specific needs.

JEI provides a comprehensive curriculum. **JEI Math**, for example, covers not only number operation but geometry, measurement, and more.

- ✓ **JEI Math** (Pre-K ~ 9학년)
컴퓨터진단 처방학습을 통해 수, 연산, 도형, 측량, Relation & Function 등 수학의 모든 영역을 교육
- ✓ **Problem Solving Math** (2학년 ~ 6학년)
사고력과 응용력을 길러주는 응용수학으로서 학생들에게 문제해결능력 배양
- ✓ **JEI English** (Pre-K ~ 9학년)
컴퓨터진단 처방학습을 통해 단어, 읽기, 쓰기, 문법 등 Language Arts의 모든 영역을 교육
- ✓ **Reading & Writing** (2학년 ~ 5학년)
엄선된 문학작품들의 독해를 통한 읽고 쓰기, 창작 및 편집문의 작문, 시, 기사, 연설문 등 다양한 문학장르와 요소를 공부



www.jeilearning.com/burlington

Visit our website for a complete list of JEI Learning Centers throughout the U.S. and Canada.

원장: 박창진

T. 781-365-0075 **JEI Learning Centers**



JEI Self-Learning System, Inc. 11 Adams St, Burlington MA 01803 E. burlington@jeilearning.com



1월 16일부터 시작합니다
헤어 스타일리스트 영을 찾아주세요!!

헤어 스타일리스트 영입니다.
2014년 시작과 함께 Watertown Hair salon Sabrina에 새로운 동지를 틀게 되어 인사드립니다.

무조건 서비스 (1/16-3/31)
길이 상관없이 무조건!!

컷 남자 20불, 여자 25불, 파마, 코팅, 염색 70불
셋팅 디지털, 캐라틴 130불, 매직 200불

주소 : 25 church st, watertown MA
대중교통 : 52, 57, 59, 70, 70A, 71, 502, 504

경력: 압구정 김영남 미용실
롯데 호텔 마리 미용실
송내 부천 박준 오픈 스탬
뉴욕 fox 헤어 스튜디오
SALON LOFTS sunny 운영

617.947.6840

미국 유학 성공 가이드



오승준 (Albert Oh)

SD Academy 원장
SDAcademyOnline.com
617-505-1852, 510-387-0735
info@SDAcademyOnline.com

AP Chemistry 의 교과 과정 (curriculum) 이 바뀌면서 오는 5월에 학생들이 치르게 될 AP 시험에서도 많은 부분이 바뀌게 된다. 가장 큰 변화는 역시 암기를 바탕으로 하는 문제들이 줄어들고 이론을 얼마나 이해하고 있는지를 묻는 문제들이 더 많아졌다는 점이다. 시험의 전반부인 객관식 Section I 이 75문항에서 60문항으로 줄었고, 각 문항에 대한 배점이 커졌다. (시간은 여전히 1시간 반이고 계산기는 쓸 수 없다.) 주관식인 Section II 는 오히려 6문항에서 7문항으로 늘었다. 하지만 모든 주관식 문제를 한꺼번에 공략할 수 있는 시간이 주어진다.

2013년 AP Chemistry 시험까지는 계산기를 쓸 수 있었던 주관식의 1번 문제부터 3번 문제까지 55분이 주어졌고, 55분이 지나면 모든

학생들이 계산기를 집어 넣고 주관식 4번 문제부터 6번 문제까지 40분 내로 다 풀어야 했다. 시간이 남으면 1번~3번 문제를 다시 풀어 볼 수 있지만 계산기를 쓸 수는 없었다. 즉, 주관식 Section II 에 주어진 95분이 계산기를 사용할 수 있는 초반 55분, 그리고 계산기 사용이 금지된 후반 40분으로 나뉘어져 있었던 셈이다. 하지만 올해부터는 주관식 Section II 에서 90분 내내 계산기 사용이 허가되고 주관식에 출제되는 7문항 역시 언제든지, 임의의 순서대로 풀 수 있게 되었다. 다만, 7문항 모두 같은 배점 방식이 아니라 10점짜리 문제 3문항, 그리고 4점짜리 문제 4문항으로 나뉘었다. 4점짜리 문제에서는 간단한 계산 혹은 이론의 설명을 하게 되지만 배점이 큰 10점짜리 3문항에서는 개념을 확실히 이해하고, 그 이론을 바탕으로 실험 결과를 증명하거나 특정한 화학적 현상을 설명하는 등의 더 깊이 있는 해답을 요구하게 된다.

문제는 새로 바뀐 시험 형식에 대비할 수 있는 방법이 굉장히 제한되어 있다는 점이다. 예를 들어, 작년에 AP Chemistry 수업을 들었던

AP 시험의 진화 (3)

학생이라면 CollegeBoard 가 공인한 기출 문제를 풀어보며 문제 유형을 익힐 수 있었다. 객관식 문제는 약 5~6년에 한 번씩 공개되어 현재 약 5년치 분량을 인터넷 등에서 쉽게 찾을 수 있다. 주관식 문제들은 매년 AP 웹사이트에서 답과 풀이를 공개해왔다. 물론, 시중에서 판매되고 있는 Princeton Review 나 Barron's 등의 참고서로도 충분히 공부가 가능했다. 하지만 올해 새로 바뀐 시험에 어떤 문제가 나올지, 어떤 식으로 공부해야 하는지 -- 학생들이 5월 시험을 대비할 수 있는 방법을 찾기가 쉽지 않다.

서점이나 인터넷에서 참고서를 살 경우에도 확실히 올해 새로 바뀐 교과 과정을 염두에 두고, 새로운 형식의 AP 시험을 연습할 수 있는지를 먼저 확인해 봐야 한다. 예를 들어, 단순히 2014 Edition 이라는 스티커만을 믿고 참고서를 사다가 쓸데 없는 시험 준비를 할 수도 있다는 이야기다. "Revised" 라던지 "reflects new changes in the AP curriculum" 등의 설명이 되어 있는 참고서가 그나마 도움이 될 것이다. 물론, 참고서가 교과서를 대신해 주지는

않는다. 역시 시험을 대비하는 가장 좋은 방법은 학교에서 배운 개념을 복습하고, 숙제로 받은 문제들을 다시 한 번 풀어보고, 1년치 과정 모든 범위에서 나오는 이론들을 혼자서 설명할 수 있는지 확인하는 것이다.

CollegeBoard 가 추진하는 AP 시험의 진화는 끝나지 않았다. 내년에는 AP US History 와 AP Physics 가, 그 후년에는 AP Art History 와 AP European History 의 시험에 대대적인 변화가 있을 예정이다. 특히 AP Physics 의 경우, 올해까지 유지되던 AP Physics B 라는 과목이 아예 사라지고, AP Physics 1 과 AP Physics 2 로 나뉘어 올해의 AP Chemistry 와 비슷하게 계산이나 암기보다는 개념과 이론에 치중된 교과 과정으로 거듭날 예정이다. 진화하는 시험에 맞춰 학생들의 발 빠른 대처가 요구되는 시기이다.

Copyright © 2013 Albert Oh, All Rights Reserved.
칼럼 내용이나 상담, 수업에 관한 문의는 전화(617-505-1852) 또는 이메일(info@sdacademyonline.com)로 해주시기 바랍니다.

Topkins & Bevans Attorney at Law

With offices conveniently located in Waltham Braintree and Boston: www.topkinsandbevans.com



교포 2세 변호사가 여러분의 법률적 필요를 도와드립니다. 한국말도 제법해요, 전화주세요!

- 개인 주택, 투자용, 상업용 부동산
- 임대 부동산
- 콘도
- 소유주 세입자 관계
- 유언장
- 법인체
- 유한 책임
- 사업체
- 위임권

Office located at

255 Bear Hill Road, Waltham, MA 02451
Phone: 781-890-6230

150 Grossman Drive, Braintree, MA 02184
Phone: 781-849-5906

10 Newbury Street, Boston, MA 02116
Phone: 617-236-0104

857-288-8616 June Oh (오 누리)

하나여행사 HANA TRAVEL



● 한국, 아시아, 미국내, 유럽, 남미 등 항공권 할인

● 관광 패키지

전문가와 함께 편안한 여행을 설계하세요.

617-713-HANA(4262)

Cell phone: 617-818-2772

email: hanaatravel@gmail.com

Toll Free 1-800-368-6977

정준기 원장 교육 컬럼

로렌스빌 스쿨(Lawrenceville School) 1

정준기 원장 (보스톤 교육원)
Tel: 339-234-5255 / 5256 / 5257
Fax: 339-234-5258
Email: bostoneducation@hotmail.com
Web: bostonedu.org



로렌스빌은 1810년 아이작 벤 아스데일 브라운(Isaac Van Arsdale Brown)이 메이든헤드 아카데미(Maidenhead Academy)으로 처음 설립한 미국에서 가장 오래된 보딩 학교들 중 하나이다. 현재 불리고 있는 명칭 이전에 "Lawrenceville Classical and Commercial High School", "Lawrenceville Academy", "Lawrenceville Classical Academy" 등 다양한 이름으로 불리어 졌다. 그러던 중 1883년 모든 학교 시스템과 교정을 넓혀 여러 빌딩을 증축하면서 현재 사용하는 로렌스빌 스쿨을 사용하기 시작한 동부 최고 명문 보딩 학교 중 하나이다. 이 학교는 미국 동부 뉴저지주 로렌스빌 도시에 위치한 남녀 공학 보딩 학교로 9학년에서 12학년까지 있는 학교로 현재 816명의 학생들이 등록되어 있다.

오랜 학교 역사와 전통 못지않게 학교의 독특한 특징은 기숙사와 아카데미 프로그램에서 찾을 수 있다. 기숙사는 영국식 하우스 시스템(House System)으로 총 20개의 하우스에서 무작위로 추첨(Lottery)하여 학생들을 선별한다. 한번 결정이 되면 동일한 하우스에서 학생들은 9학년 때부터 11학년까지 거주해야 한다. 각각의 하우스별 이벤트가 많이 있고 운동을 하지 않는 학생들도 하우스들간의 경기에 참여를 해야 하기 때문에 사실상 모든 학생들이 운동을 하는 시스템이다. 장점은 깊이 있게 친구들을 사귄 수 있고, 단점은 하우스별 특징이 강하기 때문에 하우스 성향과 학생이 맞지 않

는다면 3년동안 고생할 수 있다. 그러나 대체적으로 모든 하우스가 좋기에 그리 많이 걱정하지 않아도 된다.

아카데미는 3학기제로, 모든 과목이 토론 위주의 수업으로 이루어지기 때문에 수업시간 참여도가 중요하며 매학기마다 과목 선생님이 바뀌기 때문에 선생님들의 강의에 적응이 빠르지 않은 학생들에게는 상당히 어려운 학교가 될 것이다. 물론 동일한 선생님을 두 번 만날 수는 있지만 쉽지는 않다. 수업시간 참여도가 낮은 학생과 엑스트라 도움이 필요한 학생은 일주일에 네번(월, 화, 수, 목요일) 아침마다 상담(Consultation) 시간에 선생님께 찾아가 도움을 청하면 성적면에서 많은 도움을 받을 수 있다.

로렌스빌은 아름다운 캠퍼스, 우수한 시설, 안전한 위치, 많은 주변 리소스, 우수한 교사진과 뛰어난 학생들이 많은 학교로 밝고 쾌활한 학생들을 선호하는 학교이다. 또한 학생들이 캠퍼스내에서 외부 선생님(과외)들과 수업하는 것이 허용되는 학교로 개방적이면서 학생들이 중심이 된 교육 철학을 가진 학교로서 다양한 재능과 천재성이 있는 학생들이 많은 학교로 널리 알려져 있다. 프린스턴 대학교에서 차로 15분정도 떨어진 곳에 위치하고 있으며 한국 학생들이 주말에 프린스턴 주변에서 수업을 받거나 한국 음식을 사먹기도 한다. 그만큼 학교가 다양한 활동을 하기 좋은 지역에 위치하고 있다. 물론 프린스턴 뿐만 아니라 주

변에 많은 연구소들이 위치하고 있어 학생들이 리서치 할수 있는 기회도 충분히 갖고 있다.

한국 학부모님들간의 관계도 타학교들과 비교해서 돈독한 편이고 최근 몇년동안 한국 학생들이 아이비리그 대학 진학을 꾸준히 많이 하고 있어, 한국 학생들 사이에 인기가 많은 학교 중 하나이다. 물론 입학은 타학교와 비교해 약간 다른 특징이 있고, 주니어 보딩 학교 출신들을 많이 선호하는 학교 중 하나이다. 그러나 최근 입학 처장이 바뀌면서 입학 정책이 조금씩 바뀌고 있다.

(아카데미 프로그램)

전과목이 토론 중심의 수업(Harkness table)으로 학생이 중심이된 수업 진행 방식과 매학기(3학기)마다 다른 선생님들과 진행하는 수업 형태는 매우 혁신적이며 다양한 선생님들의 교육방식을 통해 많은 아이디어를 얻을 수 있는 장점이 있다. 완벽한 영어, 훌륭한 작문 실력, 그리고 토론 능력이 있다면 리더십, 다양한 지적 영역 확장 등을 손쉽게 배울수 있는 학교이다. 컨설테이션 시간에 부족한 부분을 교과 선생님들로부터 더 배울 수 있고, 하우스에서 선배들로부터 엑스트라 도움을 받을 수 있게 되어 있다. 모든 학생들이 일정시간 이상 봉사활동을 해야 하며, 인문학 수강, 그리고 개인 개발을 위한 세미나 과목을 수강해야 한다.

영어: Humanities, English 3, English 4, British Novels, American Novels, Modern European Novels, Writing Seminar, Intro. to Literature, Fiction Seminar, Creative Writing, Literary Journalism, African American Literature, Asian American Literature, Contemporary Women Writers, Postmodern Literature, Hemingway, International Short Fiction, Journalism Seminar, Mark Twain, Poetry Seminar, Shakespeare, Russian Literature 등 다양한 과목을 제공해 주고 있다. 특히 9,10,11학년까지는 대부분 학생들이 동일한 과목을 듣지만 12학년은 매학기별 다른 주제를 수강 할수 있게 되어 있다.

수학: Math 1(Algebra 1), Math 2(Geometry), Math 3(Algebra 2), Pre Calculus, Statistics, Intro to Robotics, Intro. To IOS Programming, Calculus AB and BC, Math Seminar(Multivariable Calculus, Difference Equation, Number theory) 등의 코스가 제공되고 있다. 타학교와 다른점은 AP레벨 대신 Honor 레벨 코스가 있고, 이것은 타학교의 AP레벨과 동일한 수준으로 간주하고 있다.

(다음편에 계속)

필자가 그 동안 게재한, 그리고 앞으로 게재할 모든 칼럼들은 보스톤 교육원의 소유물으로써, 보스톤 교육원의 허가 없이 무단 번조, 복사, 양도, 배포, 전사, 판매, 출판, 그리고 인터넷 블로그 및 각종 정보 서비스 활동 등에 사용하는 것을 금지하며, 이를 위배할 시에는 법적인 제재를 받을 수 있습니다.



하버드, 프린스턴, 컬럼비아 등 아이비리그 대학과 MIT, 스탠포드에 90% 합격률을 유지하는, 보스톤의 최강 강사진으로 구성된, **선진학원**에서 다음 강의를 오픈합니다.

방학 내용	기간	강좌 내용	강사진
탱스기빙	11/23 ~ 12/ 2/2013	SAT I / All subjects AMC 10,12 (수학경시)	Olivia (Milton, MIT 풀, 다년간 보스톤 및 서울 유명학원 강사유경험자)
겨울방학	12/20/2013 ~ 1/5/2014	SAT I / All subjects AMC 10,12 (수학경시)	Richard (Columbia 대학원 역사전공졸, 보스톤 및 서울 유명학원 강사유경험자)
봄방학	3/5 ~ 3/23/3014	SAT I / All subjects AMC 10,12 (수학경시)	Daniel (MIT 수학과 졸업, 수학박사과정중, 보스톤 지역스타강사)

* 상기 기간은 개별학교의 Break 기간이 다르므로 학생별 기간을 선택할 수 있습니다.

영문학, 미국 역사, 세계사 박사 소지자로서 선진학원 다년간 강사 경험자 참여함. 물리, 화학, 컴퓨터, 라틴어 강의도 합니다.

년중 매주 월, 수, 금(4~6시), 토, 일 (10~12시, 1~3시) : SAT 그룹강의 개설: 클래스당 3명 이상시 강의 개설함.

학부모님 학원 예약 방문시 무료 대입 및 고입 상담

**차별화된
특강**

- 강의 기간동안 학생들을 위한 대학 진학 가이드 및 원하는 학생들을 위한 대학 투어도 가능
기타 자세한 사항은 전화나 이메일로 상담 하시기 바랍니다.
- 위 기간동안 그룹 강좌 외에 개인 강좌를 원하는 학생들을 위해서는 전과목 강의 가능함.
- 개인 학생별 상담하여 중학교, 고등학교 수업기간별 마스터 플랜 작성해줌.
- 미국 현지의 최고 수준의 과목별 강의와 맞춤형 Extra Curriculum 제공

1050 Waltham St. Suite#320 Lexington, MA 02451

781-863-0677 icarus766@gmail.com

‘성령 안에서 하나되는 교회’

하나님과 나 사이에 죄로 인해 막혔던 담을 예수님이 무너뜨리셨습니다. 그 사랑으로 우리도 서로 사랑하며, 그리스도의 몸된 교회를 이루었습니다. 겸손.. 은유.. 인내.. 사랑.. 용납.. 부르심에 합당한 삶을 살아야겠습니다.

여러분을 초대합니다.



금요찬양예배 저녁 8:00
주일예배 오전 10:00

주일 예배 오전 10:00
주일학교, 유스 예배 오전 10:00
금요찬양예배 : 금 오후 8:00
새벽예배 : 월-금 오전 5:30, 토 오전 7:00
청년모임 주일오후 12:30
속회모임 수 - 주일 속회별
중보모임 화, 목 오후 8:00, 주일 오전 9:30
성경공부 주일 오후 12:30, 수 오전 9:30, 금 오후 9:30

비전 교회 Open hearts. Open minds. Open doors.
The people of The United Methodist Church

80 Mt. Auburn St., Watertown, MA 02472 Tel: 617.744.9557
www.gracevisionumc.org

하나님을 기뻐하는 교회 삶을 노래하는 교회

나사렛사람의교회

KOREAN CHURCH OF THE NAZARENE

주일예배 오전 11시

**“하나님은 가까이 계시십니다.
나사렛사람의교회도
가까이 있습니다.”**

900 Main Street
Reading, MA 01867
보스톤 북쪽
I-95 Exit 38B
(Rt. 28N)로 나와서
2 마일 왼쪽에 있습니다.
Tel. 781.439.1840

www.npeople.org
담임목사 유 경 렬



미주한인예수교장로회

세빛교회

NEW LIGHT KOREAN CHURCH

주일예배 : 오전 11시 30분
주일영어예배 (EM) : 오전 11시 30분
주일학교 (유, 초, 중, 고) : 오전 11시 30분
수요예배 : 오후 8시
금요기도회 : 오후 8시
새벽기도회 : 오전 6시 (월요일 제외)

담임목사 김대업
730 Main St. Waltham, MA 02451
781-652-0001 / NewLightKC.org

뉴햄프셔한인교회

New Hampshire Korean Christian Church

주일예배 • 오후 1시 30분
담임목사 • 장계은

12 Station Rd. Bedford, NH 03110 (GPS 주소: 8 Hawthorne Dr. Bedford)
603-264-6799 • 603-264-6798 • www.newkcc.org



임마누엘 연합교회

주일예배: 오후 1시 30분
새벽기도: 오전 6시 (월~금)
담임목사: 김 덕 기

여러분을 초대합니다

60 Forest Park Rd, Woburn, MA 01801
617-939-3903



성 앙투안 다블뤼 보스톤 한인성당

St. Antoine Daveluy Parish at Corpus Christi

주일미사(한국말)
오전 11시30분 (교중미사)
오후 4시30분 (청년주관)

영어미사
오전 10시

평일미사
(화) 오전 10시30분
(목) 오후 7시30분

고백성사
미사 시작 30분전

셔틀서비스(요청시)
(http://stdaveluychurch.org/오시는길)
11:15 am, 리버사이드역 → 성당
미사 30분 후, 성당 → 리버사이드역

45 Ash St. Newton, MA 02466
617-558-2711, 617-244-9685
office.kccb@gmail.com
www.stdaveluychurch.org



원적외선 필름히터
원적외선 복사열을 발산하는 최첨단 기술
신기술 난방자재, 전자파가 없는 친환경 청정난방
원적외선과 음이온이 방출되는 쾌적한 온돌 문화

필름히터
교회(기도실, 유아실), 오피스텔, 아파트, 병원, 요식업소
등에서 전자파는 없고 전기료를 대폭 절감할 수 있는
유일한 대안으로 평가

ondolusa
www.ondolusa.com
646.670.1810
701 hammond st, chestnuthill, MA 02467

보스톤 서부 장로교회

Boston-West Korean Presbyterian Church

어머님 마음 같은 교회

주일예배: 오후 2시 | 주일학교: 오후 2시
중고등부: 오후 2시 | 대학부모임: 주일 12시
금요기도회: 오후 8시 | 구역모임: 구역별로

담임목사: 김학수
www.bostonwestchurch.org
657 Boston Post Road, Weston, MA 02493
교회: 781.894.3958 목사관: 617.969.5809



“매주 2만여명의 독자를
직접 찾아갑니다”

보스톤코리아 이메일 발송 서비스

- 2만여 회원들에게 인터넷 지면보기 전세계 어디서나 볼 수 있어 보스톤 코리아가 매주 신문 발행과 함께 이메일로 2만여 회원들에게 인터넷 지면 서비스를 제공합니다. 매주 새로운 소식을 전세계 어디에서나 웹사이트에서 또는 지면보기로 직접 보실 수 있습니다.
- 새로운 소식, 깔끔한 디자인
새로운 소식을 깔끔한 디자인으로 전해드립니다. 컴퓨터는 물론 태블릿, 스마트 폰에서도 저희 보스톤코리아를 쉽게 보실 수 있습니다.
- 보스톤이만 2014도 볼 수 있어
보스톤 및 미주 생활 가이드로 교육에서 의료 그리고 각종 생활정보를 eBook 또는 보스톤코리아 웹사이트에서 보실 수 있습니다.

보스톤코리아 보기가 어려우시다면?
이제 이메일 주소로 신청하세요!
픽업 장소가 마땅치 않아 보스톤코리아를 보지 못하는 분들은
boslonkorean@hotmail.com으로 이메일 보기 서비스를 신청하세요.



성경말씀을 통한 기쁨으로 사는

제칠일안식일예수재림교 보스톤한인교회

담임목사 : 송연호

안식일 학교: 토요일 오전 9:30
안식일 설교예배: 토요일 오전 11:00
중고등부 학생반: 토요일 오후 2:00
금요일 예배: 저녁 7:30
새벽기도회: 일요일 오전 6:00
계자훈련: 화요일 저녁 8:30(스카이프)
영어교실: 화요일 오전 10:00

부설: 보스톤 생활 센터 / 17년간 한인들을
위해 매달 무료 진료를 제공해오고 있습니다.

주소: 4 Spring st. Stoneham, MA. 02180
전화: 781-279-3270 bkadventists@gmail.com
www.bkadventists.com



기본적으로 알아야 할 것들

촬영시 여러가지가 중요하겠지만, 기본적으로 알아야 할 것들을 살펴보도록 하자.

우리는 일반적으로 상대방의 눈을 보고 대화를 하거나 인사를 나눈다. 사진에서도 마찬가지이다. 찍힌 인물의 모습에서 얼굴(정확하게는 눈일 것이다)을 보게 된다. 인물사진에서 초점은 기본적으로 눈에 맞춘다. 개방값의 f로 사진을 찍어 피사체의 대부분이 아웃포커스 되었다 할지라도 눈에 초점이 맞아 있다면 그 사진은 안정적으로 보인다. 유명한 광고사진이나 인물사진을 보게 되면 눈에 초점이 안 맞는 사진이 없을 이해하자.

목/손목/발목/무릎/팔꿈치/등과 같은 관절을 자르지 않는다. 자르지 않는다는 것은 그 부분에 수평선이나 나무, 계단, 문틀 등이 지나가지 않게 한다는 말이다. 예를 들어 환하게 웃고 있는 예쁜 얼굴 그 목 뒤에 수평선이 가로지르고 있다면 마치 목이 잘린 것처럼 보여서 좋지 않다. 허리를 자르는 것도 마찬가지이다. 머리위로 뼈죽이 솟은 나무나 전신주 등도 피해야 할 배경이다. 사람을 찍을 때는 아예 배경을 단순화하는 것도 좋은 방법이다.

그리고 크로핑은 촬영직전에 파인더에서 할 수도 있고, 인화과정에서 확대기를 조절하여 크로핑하는 방법과, 완성된 사진의 인화지를 크로

핑하는 경우도 있다. 사실 트리밍이나 크로핑은 큰 범위로 볼 때는 비슷한 말이 되겠다.

트리밍이나 크로핑은 원판의 손실로 보나 적게 하는 것이 좋으므로 주의를 기울여야 한다. 초보자인 경우엔 트리밍이나 크로핑은 썩 좋은 방법이 아니다. 왜냐하면 자신이 촬영하고자 하는 주제를 촬영할 때 결정하지 못하게 되거나, 안일한 자세로 '나중에 잘라내지' 라는 생각을 주기 때문이다. 또 처음엔 구도를 고민하여 잘 잡고 들어가는 것이 공부라 되겠다.

트리밍은 촬영이 끝난 후에 화면 구성을 하는 것으로 필름상의 불필요한 부분을 확대시 정리하거나, 주제를 강조하기 위해 인화지 밖으로 나가게 확대기 헤드를 조절하는 것을 말하며, 크로핑은 훌륭한 화면의 구성을 위하여 이미지의 가장자리를 자르는 것을 말한다.

사진을 필요에 따라 잘라서 구도를 조정하는 것은 풍경이나 정물사진에는 거의 쓰지 않지만, 인물사진에서는 많이 쓴다. 그 이유는 최상의 결과물을 만들기 위함이다. (컨셉에 맞는 최상의 사진.) 풍경사진은 촬영할 때 구도와 모든 것을 생각해서 느긋하게 촬영하기 때문에 트리밍을 할 필요가 거의 없다. 그러나 인물, 특히 스냅사진의 경우는 그 성격상 순발력이 요구되며, 얼마나 적절한 타이밍에 그 장면을 포착하느냐가 중요



Photograph by SoungDae Yang

한 것이기 때문에 트리밍은 필수적이라고 생각한다. 다만 명심할 점은 사진을 찍을 때와 같이 진지하게 자르자.

사진에도 여백이 필요하다. 여백은 눈의 피로를 덜어주고 사진에 일종의 여유를 제공한다. 하지만 불필요한 여백이 있게 되면 사진의 질이 떨어질 것이다.

인물사진에서의 여백은 시선방향에 둔다. 시선방향에 여백을 두게 되면 사진이 딱 차보이면 서도 약간의 여유가 느껴지게 된다. 인물이 보는 방향에 따라 충분한 여백을 두자.

하지만 이유 없이 뒤통수쪽이나 머리위, 몸의 좌우에 여백을 많이 두게되면, 그 부분은 죽은 공간이 된다. (물론 다양한 컨셉에 따라 달라지겠지만, 때론 시선 방향을 공간을 제한하여 긴장감을 줄 수도 있겠다.)

TV나 영화, 신문이나 잡지의 인물사진을 눈여겨 보는 것은 많은 공부가 된다. 특히 광고사진은 사진의 흐름과 경향을 보여준다. 잘된 것도 보고 잘못된 것도 보자. 이 모두는 매우 중요한 공부가 되겠다. 패션잡지나 옷광고에 보면 다양한 포즈와 구도들이 훌륭한 참고서가 됨을 명심하자.

인물을 찍을 때 가장 초보적인 구도는 정면에서 눈높이로 찍는 방법이다. (물론 기본적으로 중요한 방법이다.) 이것을 벗어나 보자. 아래서 위로 찍는 로우 앵글은 위압감을 느끼게 해주며, 위에서 아래로 찍는 하이앵글은 사프하게 보이게 해주거나 귀엽게 보여진다. 무엇보다 찍는 대상의 얼굴형태, 신체상태에 따라 가장 적절한 앵글을 찾는 것이 중요하다. 인물마다 각기 다른 최상의 앵글을 찾아보자.

Crouser & Suh PLLC

크라우저 & 서 로펌

이민법/국제법 전문 미국 로펌
한인 변호사들의, 한인들을 위한
최상의 법률 서비스!



이소영
이민 변호사

전문인력 취업비자 (H-1B)	
단기연수인 비자 (H-3)	
주재원 비자 (L-1)	
특기자 비자 (O-1, P-1)	
취업이민 (NW, EB-1, EB-2, EB-3)	
투자비자 (E-2) / 투자이민 (EB-5)	
종교 비자 (R-1) / 비자 변경 및 연장	
가족초청 이민 / 시민권 신청	
추방 재판 / 각종 이민 관련	
비지니스, 민사 등 각종 소송 관련	



스티브 서
이민 변호사

Crouser & Suh PLLC

1111 Washington Street, Newton, MA 02465

Tel: 617.969.7979 / 617.877.3435

Fax: 617.969.4959 www.stevesuh.com / www.suhladyer.com

신영의 세상 스케치

435 회

시인 신영은 월간[문학기]로 등단, 한국[전통문화/전통춤] 알리기 역할 등 활발한 활동을 하고 있다.



skyboston@hanmail.net

공기라는 장애물이 없으면 독수리는 날지 못한다

"한 철학자는 독수리가 더 빨리, 더 쉽게 날기 위해 극복해야 할 유일한 장애물은 공기라고 말했다. 그러나 공기를 모두 없앤 진공 상태에서 새를 날게 하면 그 즉시 땅바닥으로 떨어져 아예 날 수 없게 된다. 공기는 비행하는데 저항이 되는 동시에 비행의 필수조건이다." - <존 맥스웰>

모터보트가 극복해야 할 장애물은 프로펠러에 부딪히는 물이다. 그러나 그 저항 없이는 보트가 움직일 수 없다. 마찬가지로 인간의 삶에서도 장애물이 성공을 위한 필수조건이 된다는 것이다.

인생의 길을 걸어가면서 조금씩 느끼며 알아가는 것은 우리네 삶 가운데 어려운 일 쉬운 일이 따로 있지 않음을 깨달아가게 된다. 하늘이 무너질 것 같은 날을 맞기도 하고 때로는 너무 행복해서 불안해지는 날도 만나지 않던가 말이다. 삶에서 어려운 일을 만나면 자책하거나 주저앉지 말고 자신을 돌아보는 귀한 시간으로 삼고 겸허히 받아들이는 지혜가 필요한 때라는 생각이다. 또한, 일상 가운데 가족이나

자신에게 생각지도 않았던 좋은 일이 생겨 행복에 겨울 때가 있다. 이때도 마찬가지로 그 자리에서 자만하지 말고 어려웠던 때를 생각하는 지혜가 필요하리란 생각이다.

이렇듯 우리는 두 눈으로 앞을 보고 걷지만, 우리 인생의 앞날에 대해서는 한치도 바라볼 수 없는 나약한 존재가 아니던가. 최첨단시대를 걷는 우리의 발걸음이 마냥 행복하지만 않은 것은 늘 무엇인가 다 가진 것 같은데 허전한 그 무엇이 함께 하기 때문이다. 그 무엇이 아마도 가지고 또 가져도 채워지지 않는 영혼의 배고픔에 허기져 하는 영혼의 갈증은 아닐까. 인간 본연의 영혼적인 문제는 아닐까 싶다. 어쩌면 최첨단 과학이 증명할 수 없는 온 우주 만물의 경이처럼 창조주와 피조물의 불가피한 단절을 의미하는 것은 아닐까. 과학이 증명할 수 없는 창조의 신비와 비밀은 아닐까 싶다.

하늘이 무너질 것 같은 일을 만나게 되면 하필이면 왜 내게 이런 일이 생긴단 말인가 세상을 원망해보기도 하고 이 세상에 신이란 존재하지 않는다고 신을 부인하며 울부짖을 때가 있지 않던가. 때로는 받아들이기 어려운 너무도 가혹한 형벌 같은 그런 일을 당할 때도 말이

다. 그럴 때가 가끔 가까운 이에게서 듣는 얘기가 가까운 이에게 들려주는 얘기가 신앙과 믿음이라는 이름으로 신은 감당할 만큼의 시련을 준다고 위로의 말을 전해주시지 않던가 말이다. 정말 하늘이 노랗고 하늘이 무너질 것 같을 때 들었던 그 말의 위로는 얼마만큼 가슴에 닿았고 삶에서 얼마만큼 위로가 되었을까.

삶에서 큰일을 겪으면 작은 소소한 일에는 둔해지는 것일까 아니면 무감각해지는 것일까. 세월이 약이라는 말이 삶에서 웃음으로 번질 때쯤 신은 인간에게 감당할 만큼의 시련을 주신다는 것을 깨닫게 되는 것이다. 그것은 그때 그 당시에는 견딜 수 없을 만큼의 무게와 부피로 다가왔던 큰일이 점점 작아지고 줄어들어 감당하게 되었고 견디게 되었다. 가만히 생각하면 그것마저도 다행이라고 그렇게 여기며 잘 견뎌낼 수 있어 감사하다고 고백하게 되는 것이다. 그 아픔과 고통의 시간이 시련만이 아닌 귀하고 값진 감사의 시간이 되어 삶의 지혜가 되는 것이다.

지혜는 삶의 경험과 이해가 바탕이 되어 얻게 되는 것이다. 삶에서 감당하기 어려운 시련이 있었기에 세상을 더 넓게 바라볼 수 있고

이 그리고 높이 멀리 바라볼 수 있는 해안이 뜨이는 것이라. 다른 사람의 아픔이나 고통 그리고 기쁨이나 행복을 알아 함께 나눌 수 있는 것이다. 삶의 여정에서 만나는 어려운 일이나 감당하기 벅찬 일이 자신의 삶에서 불필요한 요소나 시련만이 아픔을 깨달을 때 삶은 더욱 풍요로워지고 아름다워지는 것이다. 때로는 그 어렵고 버거운 일들로 자신이 더욱 단단해지고 강해져 많은 일에 너그러워지고 지혜로워지지 않던가.

독수리가 높은 하늘을 더 멀리 높이 날 수 있는 것도 공기라는 장애물이 있었기 때문이고, 모터보트가 너른 호수나 바다를 질주할 수 있는 것도 프로펠러에 물이 부딪히는 저항 때문이라고 하지 않던가. 어디 그뿐일까. 하늘을 나는 비행기는 어떻게 아스팔트 길을 달리는 자동차는 어떻게. 모두가 장애물이라 여기는 그것들로부터 자신을 지키는 중요한 키를 찾지 않던가. 그와 마찬가지로 우리의 삶에서도 감당하기 힘든 시련의 시간에 지혜를 배우지 않던가 말이다. 그 아픔과 고통의 시간이 시련의 시간이 삶의 디딤돌이 되어 자신의 삶을 더욱 풍요롭게 만드는 것이다.



“매주 2만여명의 독자를 직접 찾아갑니다”

보스톤코리아 이메일 발송 서비스

- 2만여 회원들에게 인터넷 지면보기 전세계 어디서나 볼 수 있어 보스톤 코리아가 매주 신문 발행과 함께 이메일로 2만여 회원들에게 인터넷 지면 서비스를 제공합니다. 매주 새로운 소식을 전세계 어디에서나 웹사이트에서 또는 지면보기로 직접 보실 수 있습니다.
- 새로운 소식, 깔끔한 디자인 새로운 소식을 깔끔한 디자인으로 전해드립니다. 컴퓨터는 물론 태블릿, 스마트폰에서도 저희 보스톤코리아를 쉽게 보실 수 있습니다.
- 보스토티안 2014도 볼 수 있어 보스톤 및 미주 생활 가이드로 교육에서 의료 그리고 각종 생활정보를 eBook 또는 보스톤코리아 웹사이트에서 보실 수 있습니다.

보스톤코리아 보기가 어려우시다면요? 이제 이메일 주소로 신청하세요! 픽업 장소가 마땅치 않아 보스톤코리아를 보지 못하시는 분들은 bostonkorean@hotmail.com으로 이메일 보기 서비스를 신청하세요.



역지사지 易地思之

김화옥 (보스톤코리아 칼럼니스트)

겨울 모진 바람이 스치질 때 마른 나뭇가지는 무덤덤하지 않다. 바람이 부는대로 휘어지는데, 나무는 바람을 소리로 바꾼다. 스스로는 소리 낼 수 없으니, 바람이 나뭇가지 몸을 빌리는 거다. 나무는 몸을 빌려주는 대신 값을 받는다. 나무가 겨울에 하는 일이다.

지난 주 보스톤엔 겨울 바람은 덜했다. 하지만 폭설이 내렸다. 혹시 눈피해는 없으셨는지. 이번주는 동계올림픽을 보면서 즐길 것이고, 정월 대보름이 있으니 이 얼

마나 알찬 주춧돌이. 부림을 깨야 한다.

눈 내리지 않는 겨울 / 추위를 붙잡고 / 쇠뿔에 붙붙여 / 들불의 축제를 준비한다

찢긴 강통 사이 / 마지막 살아 있는 / 빨간 / 숯불 하나 / 손에 들고

자꾸 자꾸 / 불어 봐도 / 따스한 그리움 / 파묻히고 싶은 품속

전설처럼 / 아름다운 / 내 고향 보이지 않는다 / 달은 밝은데

(정월 대보름, 노태웅·시인)

고모부. 내 처남 아이들에게 내가 고모부다. 게다가 처형과 처제 아이들에게는 이모부다. 하지만 고모부나 이모부는 자주 만나는 사이는 아니다. 설날에 한번씩 얼굴이나 볼까. 아니면 아들 결혼식에 가서, 사진이나 한장 찍힐까. 가깝다면 가까운데, 글썄 뭐 그렇다고 그다지 애뜻한 사이는 아니라는 말이다. 하긴, 난 아들 결혼식에도 가지 못했다. 너무 멀었다. 나도 예외가 아니니, 몇년에 한번씩 처조카들을 만난다. ‘

그래, 시집은 안가나?’ 누구는 안가고 싶어 안가나. 표정이 그렇다. ‘너 공부 잘했잖아.’ 대학에 입학한 아이를 보고 한 내 이야기다. 누구는 그 대학에 가기 싫어 안갔나? 식구들이 모이면, 피해야 할 인삿말 이란다. 간에는 심심풀이로 물을 건 아인데, 내가 어느새 노땅에 끈대 돼가고 있다. 삼십년전 내가 받았던 같은 위로겸 인삿말과 같다.

아내가 주의를 준다만 자주 깜빡인다. 듣는 애들도 생각하란다. 위로에 덕담이 오히려 상처를 후벼 팔 수 있다는 거다. 현대 문제는 공통화제가 뚜렷이 있는 게 아니다. 안철수 이야기를 하라. 케이팝에 한류 이야기에, 텔레비전 연속극을 화제에 올리라. 아주 막연하다. 그러니 그냥 그냥 입다물면, 덤덤할 수 밖에 없다. 그렇다고, 담요피고 고모부/이모부가 조카들이랑 고스톱 칠 수도 없다.

내게 병이라면 병인게 있다. 무거운 침묵을 참을 수 없는거다. 묵언수행해야 한다면 내게는 무지 무거운 형벌이다. 그러니 허접한 말이라도 내가 먼저 꺼내 침묵을 깨야만 한다. 하지만 번번히 썰렁할밖에. 법정스님 말씀이 떠오른다. 스님은 ‘말빛’ 이라 했다. ‘말빛’ 을 갚는 건 쉽지 않다. 말빛은 더 이상 지지 않아야 할텐데. 이것도 내게는 쉽지 않을 거다. 역지사지易地思之. 처지를 바꾸어 생각해 본다라는 말이다. 듣는 사람입장도 깊이 생각해 보라는 말일터.

따뜻한 말은 생명의 나무가 되고 가서 들린 말은 마음을 상하게 한다. (잠언 15:4, 공동번역)

영어를 배우세요!

전 세계 70 여개국 수백명의 학생들이 거쳐간 CSI 의 ESL 아카데미

인텐시브 영어 프로그램 & 아카데미 영어 프로그램

ESL 아카데미에서 실시하는 인텐시브 영어와 아카데미 영어 프로그램에서는 문화와 언어에 대해 집중적으로 배울 수 있습니다. 학생들에게 프로젝트와 실험, 견학과 다양한 사회적 행사 참여를 통해 언어와 미국문화를 함께 이해하도록 하고 있습니다. 이 프로그램들은 학생들이 미국에서 전문적, 학문적, 사회적 기능을 하는데 반드시 필요한 문화적 지식과 언어능력을 제공합니다.

ESL 아카데미에서 제공하는 여러가지

- J-1 비자를 포함한 F-1 비자로 변경
- 다른 학교로 이전 도와줌
- 해외에서 학생비자 취득 안내
- 공식적인 여름방학
- 여러 일정의 수업
- 기초영어부터 어드밴스 아카데미 영어까지 다양한 레벨



COMPUTER SYSTEMS INSTITUTE



지금 전화주세요!

888-886-5740

esl.csinow.edu

Charlestown, MA • Worcester, MA
Chicago, IL • Skokie, IL • Lombard, IL

Computer Systems Institute is approved by the Division of Private Business and Vocational Schools of the Illinois Board of Higher Education and is authorized under federal law to enroll nonimmigrant alien students. Student visa and work authorization are issued to those who qualify. For more information about our graduation rates, the median debt of students who completed the programs, and other important information, visit our web site at; <http://www.csinow.edu/about-csi/consumer-information>. Program offering varies by campus.

1년 학비 \$3,300!!



NAMU
꿈을 키우는 부동산
NaMuRealEstate.com

2001 Beacon Street, Ste. 101
Boston, MA 02135
info@NaMuRealEstate.com
617.858.NAMU (6268)

Commercial · Rental · Purchase · Sale · Residential · Rental · Purchase · Sale

NAMU REAL ESTATE은 모기지(mortgage)와
부동산 지식을 두루 갖춘 전문가들이 설립한 컨설팅 기업입니다.
고객님들의 주택 및 상업용 부동산 구매와
렌트에 필요한 일반적인 절차와 금융관련 정보를
쉽고 친절하게 제공하여 드립니다.
골치 아픈 부동산 매매를 믿고 맡겨 주십시오.
고객님의 부동산 자산과 함께 성장하는
나무 Real Estate이 되겠습니다.



형사법
상법/회사법
유언장/ 상속
민사법
부동산법

스티븐 김 변호사
보스톤 검사 경력
(Steven S. Kim)

617.879.9979
stevenkimlaw.com

The Law Office of Steven S. Kim

2001 Beacon Street, Suite 101,
Boston, MA 02135

Steven@stevenkimlaw.com

주택 구매용자, 재융자,
부채통합 용자
Conventional Loan / FHA Loan
/ Portfolio Loan
상업 구매용자,
재융자
Conventional Loan
/ SBA Loan



류 영욱
Young Uk Lew
NMLS#164694

Cell: 617.777.2929
Fax: 617.284.6196
ylew@indmortgage.com



Boutique broker for individualized
residential & commercial loans

경험과 신뢰를 자랑하는 보스톤의 모기지 박사

we arrange but do not make loans. The Commonwealth of Massachusetts,
Licensed by the Division of Bank and Loan Agencies, NMLS #641207



켄브렐 탐킨스는 세인트츠와의 경기에서 역전 터치다운을 잡아내며 강렬한 인상을 남겼지만 시즌 전체적으로는 부상 때문에 고전하는 모습을 보였다

가장 거품이 많이 낀 패츠 선수들

(보스턴 = 보스톤코리아) 정성일 기자 = 뉴잉글랜드 패트리어츠가 단순히 정규시즌에서 좋은 성적을 내는데 만족하는 것이 아니라 플레이오프에서도, 궁극적으로 슈퍼볼에서 우승하기 위해서는 일부 선수들의 조정이 불가피하다.

프로 스포츠 선수들의 연봉은 곧 자신의 실력이다. 특히나 샐러리 캡 시대에 자신의 연봉에 걸맞는 실력을 보여주지 못한다면 팀 전체적으로 큰 전력 약화를 가져올 수 있다.

지난 시즌 패트리어츠가 가장 취약점을 드러낸 포지션은 와이드 리시버와 디펜시브 태클이다. 업그레이드가 시급한 포지션인 동시에 현재 패트리어츠에 속한 선수들이 제 몫을 해내지 못하고 있는 포지션이다.

패트리어츠의 모든 와이드 리시버와 디펜시브 태클 선수가 제 역할을 못한 것은 아니지만 연봉에 비해 턱없이 부족한 경기를 보여준 선수들이 있다. 가장 거품이 많이 낀 패트리어츠 선수들을 살펴보자.

Kenbrell Thompkins

3년, 149만 3천 달러에 계약을 맺은 탐킨스는 트레이닝 캠프를 성공적으로 마쳐 5천 달러의 보너스까지 받게 되었다. 그러나 탐킨스는 부상 때문에 그다지 뛰어난 시즌을 보내지 못했다. 지난 시즌 탐킨스는 32개의 패스를 받아내어 466야드, 4개의 터치다운을 기록했다. 동시에 패스를 다섯 번이나 떨어뜨려 코칭 스태프는 같은 루키 리시버인 애런 답슨을 경기장에 더 많이 내보냈다.

탐킨스는 사람들의 뇌리에 남을 인상적인 경기를 두 번 펼쳤다. 세인트츠와의 경기에서는 경기 종료 직전에 역전 터치다운 패스를 받아냈고, 팔콘스와의 경기에서는 127야드와 1개의 터치다운을 기록했다.

탐킨스는 와이드 리시버 포지션을 두고 답슨, 자쉬 보이스, 줄리언 에들먼과 경쟁해야 한다. 특히 드래프트를 통해 같이 입단한 동기들에 비해 충분한 가치가 있다는 것을 증명하지 못한다면 탐킨스가 패트리어츠에 남아 있을 이유가 약해진다.

Danny Amendola

아멘돌라는 웨스 웰커의 빈 자리를 메우기 위한 새로운 슬롯 리시버로 들어왔다. 5년에 3천 1백만 달러라는 큰 계약 액수만큼이나 오프시즌부터 기대를 모았지만 막상 시즌이 시작하고

보니 기대에 미치지 못하는 모습을 보였다.

아멘돌라는 1주차 경기에서 성공적으로 데뷔한 이후 시즌 내내 부상으로 고전하고 기복이 심했다. 경기장에 출전하는 횟수가 적다 보니 중요한 순간에 쿼터백 탐 브래디와의 호흡도 잘 맞지 않았다. AFC 챔피언십 경기에서 아멘돌라에게 패스가 간 건 딱 한 번뿐이었다.

아멘돌라는 54개의 패스를 받아 633야드, 2개의 터치다운을 기록했다. 연봉에 비하면 초라한 성적이다.

Joe Vellano

루키로 트레이닝 캠프에 들어온 빌라노는 아몬드 암스테드의 부상으로 세 번째 디펜시브 태클에 위치하게 되었다. 그러나 빈스 윌포크, 타미 켈리 등 주전 선수들이 시즌 중에 줄줄이 부상을 당하면서 빌라노가 주전 디펜시브 태클로 뛰게 되었다.

그러나 결과적으로 빌라노는 제 역할을 해내지 못했다. 시즌 초반 패트리어츠는 러닝 수비에 강한 모습을 보였지만 윌포크와 켈리가 빠지고 빌라노가 스타팅 디펜시브 태클로 뛰면서 러닝 수비는 패트리어츠의 약점이 되었다. 내년 시즌에 윌포크, 켈리, 암스테드가 모두 부상에서 회복하여 팀에 복귀한 뒤에도 빌라노가 패트리어츠 유니폼을 입기 위해서는 팀에 기여할 수 있는 충분한 능력이 있다는 것을 증명해야 한다.

jsi@bostonkorea.com



화랑도(花郎徒)와 성(性) 그리고 태권도(跆拳道) 22 홍의장군 곽재우(1)

박선우 (박선우태권도장 관장)

다음은 의병장 곽재우의 족적을 의병과 무예를 중심으로 따라가 본다. 먼저 조선왕조실록(광해군일기 - 중초본, 광해군9년, 1617년4월27일)에 실린 그의 졸기(卒記)를 보면 “전 한성부 좌윤 곽재우郭再祐가 졸하였다. 곽재우는 조식(曹植)의 사위이고 김우옹, 정인홍 등과 친구 사이였다. 그러나 성리학을 알지 못하여서 진사시에 들었으나 급제하지 못하였다. 이에 즉시 학문을 버리고 가 힘써 농사 지으면서 재물을 늘려 재산이 몇 만 금이나 되었다. 그러자 시골 사람들이 그가 비루하고 인색하다고 의심하였으나, 곽재우는 태연스럽게 지내면서 돌아보지 않았다. 왜변(倭變)이 일어났다고 들음에 미쳐서 곽재우는 당시 별서(別墅)에 있었는데, 즉시 크게 통곡하고는 스스로 별서를 불태우고 집으로 돌아온 다음 재물을 모두 흠어서 악소배(惡少輩) 1백여 명을 모아 왜적을 토벌할 것을 결의하였다. 이에 먼저 의령에 있는 왜적을 치고 다음으로 포위당한 진주성을 구원하여 여러차례 왜적을 격파하였다. 이로부터 이름이 드러나서 병사(兵使)로 발탁되었다. … 하략.” 라고 되었

다. 인용된 줄기는 앞부분의 일부이다. 그는 복인이었으면서도 주류가 아니었고 의궤를 위하여 정론을 주장한 관계로 사후(死後)에 따라 그를 혹평해 놓고 있다. 혹평뿐만 아니라 사실이 아닌 부분도 있으며 또한 많은 내용이 왜곡되어 있다. 사후에는 생전보다 후한 평을 내리는 경우가 일반적이지만 그가 살았던 행적은 현실에 타협하지 않고 정(正)과 의(義)를 위해서 살았기 때문에 같은 복인들이 기록한 졸기(卒記)지만 대단히 비하된 혹평이다. 즉 정의를 위하여 정(正)도를 걸었던 그의 삶의 철학은 왜적이 침입했을 때 절정을 이루었다. 그는 사비를 털어서 의병들을 모집하였으며 대부분의 관리들은 도망가기에 급급한데 반해 그는 나라와 백성들을 위하여 분연히 앞장서서 전장을 누볐던 것이 조금도 놀랍지 않다. 졸기에서 ‘곽재우는 조식의 사위이다.’ 는 틀린 내용이다. 곽재우는 남명(南冥) 조식(曹植)의 사위가 아니고 조식의 외손녀 사위이다. 조식은 부인 조씨(曹氏)와 사이에서 요절한 아들 조차산(曹次山)과 김행(金行)에게 출가한 딸을 두었다. 그리고 조식은 여러명의 첩을 두었

는데 그는 적손이 없으며 첩들로 부터 많이 얻은 서자의 후손들이 있다. 그리고 김행에게 시집 간 딸 역시 딸만 네명을 낳았다. 곽재우의 부인은 막내딸이며 동문수학한 친구 김우옹은 김행의 둘째 사위이다. 그래서 친구 김우옹과는 동서지간이다. 그리고 ‘성리학을 알지 못하여서 진사시에 들었으나 급제하지 못하였다.’ 이 내용 역시 사실이 아니며 많이 왜곡되어 있다. 그는 일찍이 조식의 문하에서 성리학을 공부하였다. 처음에 응시한 과거에는 낙방하였다. 그리고 후에 응시한 진사시에 낙방하였다. 진사시에 낙방한 것은 사실이지만 성리학을 몰라서 낙방한 것은 아니다. 그 후 1585년(선조18년) 과거를 보아 별시문과의 2등으로 급제하였으나, 지은 글이 임금 전조의 비위에 거슬린다고 하여 얼마 지나지 않아 합격이 취소되었다. 동인 김효원이 조식의 문하생이었던 관계로 조식의 문하들은 모두 동인이 되었고, 그 후 송강 정철의 사형 문제로 남인 복인으로 나누어질 때 곽재우는 복인이 되었지만 동인과 복인 내부의 정쟁이 못마땅하여 복인의 실권자였던 이산해

등과 멀리하였다. 즉 곽재우는 영창대군의 살해와 인목대비 유배 등의 사건에서 복인들의 정책에 반론을 펴면서 정도를 주장했다. 과거 합격이 취소된 후 그는 정계를 떠나 낙향하였다. 스스로 호를 망우(忘憂)라고 지어 세상의 근심과 걱정을 저버리고 초가집 몇 칸을 낙동강 하류에 짓고 은거하였다. 그러나 그는 그저 아무것도 하지 않으면서 숨어서 살기만 한 것이 아니고 농사를 지으면서 근검절약하여 많은 재산을 모았다. 그는 학문과 무예에만 재능이 있는 것이 아니라 영농에도 일가견이 있었던 것이 증명되었다. 많은 사람들이 그는 비루하고 인색하다고 비웃었지만 그는 개의치 않고 의연하게 큰 뜻을 품고 재산을 모으면서 앞을 보는 혜안을 가지고 있었다. 1592년4월13일 임진왜란이 일어나자 많은 관리들은 가족들만 데리고 피신하였으며 결과적으로 관군들은 싸움다운 싸움 한번 제대로 못하고 도성이 적의 손에 떨어지는 미증유의 사태가 발생하였다. 이에 곽재우는 사재(私財)를 털어 의병을 모집하여 관군을 대신해서 싸웠다. 그는 불혹을 넘긴 나이에 붉은 비단으로 군복을 만들어 입고 스스로 ‘홍의장군’이라 부르며 백마를 타고 전투에 임하면서 적군과 아군 장졸들에게도 위엄을 보였다. 그의 전술은 다양했다. 때로는 단기필마로 용감하게 적진으로 들어가 왜적의 목을 따기도 하였고, 위장술 및 유격전 등 다양한 전술로 특유의 대담성과 용맹성은 과감히 발휘하였다. 그러함에도 처음에는 소수의 의병으로 전투에 임했지만 나중에는 2,000여명이 넘게 휘하로 몰려들었다.

Mu Han

TOTAL MARTIAL ARTS, INC.
무한무도회



“ To be the best of the best...”



ART SKILLS

World Taekwondo Federation
Korea Professional Taekwondo Federation
Korea Jing Wu Kung Fu Association
Korea Kyeok Too Ki Association
Korea Hapkido Association

LOCATIONS

Attleboro Mu Han Total Martial Arts

23 N.main St. Attleboro MA 02703
Ph) 508-226-0707, 508-226-0808

Franklin Mu Han Total Martial Arts

456 W.Central St. Franklin MA 02038
Ph)508-528-7772, Fax) 508-528-7797

Taunton Mu Han Total Martial Arts

147 Broadway Ave. Rte 138. Taunton MA 02780
Ph) 508-880-9200



TUSA Cup 2013

Facebook <https://www.facebook.com/MuHanMartialArts?rf=115870451838012>
U tube <https://www.youtube.com/user/MHtotalmartialarts>
Web site www.muhanmartialarts.com / www.franklinmartialart.com

Grand Master Kang

- 2011 – Pan-America Kukkiwon Grandmasters' Federation Executive Office
- 2010 – Korea Taekwondo Association(KTA)in USA, Secretary General
- 2007 – KTAin USA, Northeastern Regional Vice President
- 2006 – NEKTA (New England Korea Taekwondo Association) President
- 2006-2011 – Korean Taekwondo Association in USA Referee Chairman
- 2009 – Mu Han Martial Arts Director of Discipline
- 2008 – Hanmdang, International Referee (Kukkiwon, World TKD Academy)
- 2008 – TKD Hanmadang, Ambassador in U.S.A.
- 2007 – Greater Massachusetts State Taekwondo Association President
- 2007 – N.E.TaeKwonDo Association, President
- 2006 – TaeKwonDo 7th Degree Black belt (Kukkiwon)
- 2005 - U.S.T.L.U. New Hampshire State President
- 2004 – State of Georgia, Deputy Marshal
- 2004 – U.S.T.W New Hampshire State President
- 2003 – World Taekwondo Federation International Referee
- 2003 – USTU Referee of the Year
- 2002 – Featured Cover Story, Taekwondo Times Magazine
- 2001 – Korean Sports Council in USA, Taekwondo Team Director, Boston
- 1999 – Korean Sports Council in USA, Taekwondo Team Head Coach, New England
- 1991 – Kyuk Too Ki (Korean kick boxing) Master Certified
- 1991 – Kyuk Too Ki (Korean kick boxing) International Referee
- 1993 – Minister of Physical Education, Kyuk Too Ki Instructor's License
- 1990 – Director, Minister of Physical Education, Taekwondo Instructor's License
- 1989 – Master Instructor Certified by Kukkiwon



Master Oh

- 2002 Founded Mu Han Total Martial Arts
- 1999 Demonstrated in Canada and US
- 1998 1st International Team Pro Taekwondo in Korea
- 1997 Head Instructor in Pro Taekwondo Federation in Korea
- 1997 Taught Special Force 707 & Korea West Point
- 1992 1st Place -75kg Wu Shu Sparring Division in Seoul, Korea
- 1st Place Wu Shu Southern First Division in Seoul, Korea
- 1st Place Wu Shu Spear Division in Seoul, Korea
- 8th Degree Black Belt in Korean Professional Taekwondo
- 6th Degree Black Belt in Jeong Mu Kung-Fu
- Korea Taekwondo Association in USA International Office Chairman

Master Lee

- 2009 Mu Han Martial Arts Instructor
- 20 Years teaching experienced
- Taekwondo 5th Degree Black Belt(Kukkiwon)
- Demonstration in Europe
- Teacher Certification in Korea
- Certification for Convoy

공식협력업체 :

대표전화 781-238-0303

Vice President Kwang O Kim / 김광오
Direct: 617-792-8615

보스톤 한국콜택시
Boston Hanbok Jonghap Service, LLC

- 공항 픽업/판광 ● 소형 아사집/카지노
- 미니밴/승용차 ● 쇼핑물(아울렛 물)

617.461.9270

한인업소록

Korean Business Directory

이민법 전문 변호사



스티브 서

비자 / 영주권
투자이민/취업이민
Lawcity7@gmail.com

www.Stevesuh.com

617-877-3435

Vol 10, No.7 February 14 2014

한인들과 함께하는 좋은신문 Bostonkorean@hotmail.com

발행처 : The Boston Korea

161 Harvard Avenue, Suite 13, Allston, MA 02134 전화: 617-254-4654, 광고문의 전화: 617-775-8474

한진택배
HANJIN EXPRESS
보스톤 대리점

Tel 617.782.2424
175 Harvard Ave St14A, Allston, MA

“한계란 없다” 무한 종합무술 도장

태권도 외 합기도, 격투기 등 무술 종합



업소탐방 231

Mu Han Total Martial Arts

23 N.Main St., Attleboro, Massachusetts 02703,
(508) 226-0707/ 456 West Central St. Franklin, MA
02038, (508)-528-7772/ 174 Broadway Taunton,
MA 02780, (508)880-9200/
http://www.muhanmkd.com

선가든 힐링센터

지압
침
기치료

617-953-4988

(보스톤 = 보스톤코리아) 김현천 기자 = “검은 띠가 100여명에 이릅니다. 이들은 목표를 더 높이고 매일 훈련에 임하고 있습니다.”

보스톤 남서쪽에 위치한 애틀보로를 비롯해 프랭클린, 타운턴 세 군데 도장에서 수련생들을 훈련하고 있는 ‘무한 도장 마살 아트(이하 무한 종합무술 도장)’의 오진욱 대표사범이 한 말이다.

오 대표사범은 모든 연령층을 아울러 ‘건강한 신체와 정신’을 기본으로 한 위에 “더 나은 목표를 향해 끊임없이 도전하는 것”이 무한 종합무술 도장의 목표라고 밝혔다.

세 군데 도장의 규모가 각 5,000스퀘어 피트 크기로, 꽤 큰 규모의 도장을 운영하는 노하우에 대해서는 “검은 띠에 승격하더라도 더 높은 고도의

훈련을 할 수 있도록 동기를 부여할뿐 아니라 시스템이 잘 갖춰졌기 때문”이라고 말했다.

무한 종합무술 도장만이 갖고 있는 독특한, 그것은 바로 자신을 비롯한 지도사범들(강창남 연수원장, 이지역 수석지도사범)의 뛰어난 수준과 태권도를 포함한 합기도, 격투기, 검도 등 다양한 무술을 함께 가르치는 것에 있다는 것이 오 대표사범의 말이다.

30년 간 태권도를 비롯해 한국적인 무술을 익혀 온 그는 “미국 내 태권도장들 중 상당수가 태권도와 다른 무술 형태를 혼합해 가르치고 있다”는 점을 꼬집으며 “혼합(mixed)이 아닌, 종합(total)무술을 가르쳐야 한다”고 강조한다.

오 대표사범은 그에 더해 “무술을 통해 각 개인의 풍요로운 삶을 돕는

것을 모토로 하는 것 또한 중요한 이유”라고 밝혔다.

그런 이유로 “Today better than yesterday, tomorrow will be better than today!”를 수련생들에게 외친다고.

‘개인의 풍요로운 삶을 돕는 것이란 어떤 것이냐’는 질문에 오 대표사범은 “건강한 신체와 정신은 성공의 열쇠”라며 “건강한 정신을 위해 존중과 단련, 긍정적 자세, 자신감 등을 양성하도록 힘쓰고 있다. 당연히 건강한 신체를 위해서는 체중조절, 유연성, 근육강화 및 발성, 극기 등을 훈련하고 있다”고 답했다.

따라서 무한 종합무술 도장은 모든 연령층을 대상으로 하는 공통 수련과정이 있는 외 개인별 맞춤 훈련과정도 마련돼 있다. 개인은 자신의 목표

에 따라 올림픽 스타일의 운동, 시합, 방어능력, 건강관련 프로그램 등 다양한 프로그램을 선택해 훈련 받을 수 있다.

무한 종합무술 도장은 애틀보로, 프랭클린, 타운턴 세 군데 도장 수련생들을 한데 모아 일년에 수차례 시합을 개최하는 등 활발하게 커리큘럼을 운영하고 있다.

hckim@bostonkorea.com



“주님의 사랑으로 모든 이들을 환영합니다!”

하나님의 사랑이 살아 숨쉬는 한 가족 같은 사랑공동체에서 참 기쁨과 평화, 영원한 생명을 함께 누리시겠습니까?

주일예배: 오후 12:30 담임목사: 최 형 락

보스톤 사랑의교회
www.bostonlovechurch.com
1 Church St., Wakefield, MA 01880 (978)869-2596

장 음식 주문

- 김밥 및 떡 전문
- 생일잔치, 교회모임
- 돌, 회갑, 계모임 음식
- 대학교 파티, 결혼식
- 저렴한 가격
- 맛있고 풍부한 음식

Tel:781-648-0584

보스톤 봉사회

의료보험안내
무료세금보고

508-740-9188

코리아 여행사

617.267.7777
1.800.473.1922

보스톤코리아 업소탐방

신청 방법:
전화번호 617-254-4654
bostonkorean@hotmail.com

오리엔트 여행사
Orient Travel

781.665.0004

145 Main st Melrose, Ma 02176
theorienttravel@yahoo.com

CHOISIGNS & DESIGN

LED Sign, Channel Letter, Truck Lettering, Banner, Poster, Window Letter, Car Sign, Lighted Box, All Types of Signs.

간판 및 사인

617.470.1083
e-mail choisigns@yahoo.com

▶광고 마감: 매주 화요일 오후 5시(신문)▶수표 보내주소: Payable to: The Boston Korea 161 Harvard Ave, Suite 13 Allston, MA 02134

사업의 시작은 이경해 부동산

Tel 800.867.9000
Cell 508.962.2689
email: kayleebrokers@aol.com
www.leebrokers.biz

알뜰 나눔터 안내

보스톤코리아는 2013년 5월 1일부터 새로운 알림광고 요금정책을 적용합니다. 보스톤 코리아 네이션 와이드 광고를 선택하시면 LA, 애틀란타, 뉴욕, 시카고, 애틀란타, 달라스, 시애틀 및 보스톤까지 총 미주 8개 지역의 오프라인 신문을 통해 광고를 동시에 내보내도록 합니다. 네이션 와이드의 광고는 총 5줄까지 가능하며 한 달 광고료는 \$50입니다. 여러분의 많은 이용 바랍니다. **N**은 보스톤 지역 외 네이션 와이드 광고임을 알려 드립니다. 만약 보스톤 지역 광고만을 원하실 경우 한 달에 \$30입니다. 결제는 그레딧카드로 하실 수 있으며 개인수표 또는 머니 오더 등을 보내주셔도 됩니다. 신문 광고 마감은 매주 화요일 오후 5시입니다. 보스톤코리아닷컴 광고는 신청 당일 업데이트 가능합니다..

구인

광고 문의 617-254-4654

JuJu Nails&Spa

지역: 웨슬리(Wellesley, 고급 동네, T Green-line D-line, Woodland Station 라이드 가능)
자격조건: 자격증 소지자 및 취득 가능한 젊고 참신한 남, 녀
타주 라이선스(트렌스퍼 가능하신분),
기사사 무료 제공
근무형태: 풀 타임 및 파트타임 (주 7일 오픈)
주중, 주말 및 원하시는 요일 하루도 가능함
급여: 주급제 (팁; 매상의 20% 보장제)
올리데이 페이 및 보너스 지급
지원방법: 전화통화 후 내방

(347)892-0007
(774)208-3369

주방 쿡/주방보조 구함

주방 쿡(중식경험자)/
주방 보조(초보가능)
풀, 파트 타임 구합니다
(603)889,0055
(문의 3시 이후)

세탁소 카운터 구함, 써머빌 지역
대중교통 편리
339-222-0016

드라이클리닝 셔츠 출세일합니다.
픽업 & 딜리버리
978-766-6831

벨몬트, 캠브리지 지역 세탁소에서 일
하실분 구함(프레서, 카운터)
617-484-9865

레오민스터에 위치한 한국식당 아리수
에서 함께 일할 웨이추레스 구합니다
978-466-8688

우스터 지역, 세탁소에서 카운터
프레스 구합니다
508-735-3136

뉴햄프셔 내슈아 몰 헤어 약세사
리 카트에서 일하실 분 찾습니다
603-888-0034

뉴튼 네일살롱에서 직원 모집합니다

****초보자,기술자,중간 기술자,환영****
****자격증 소지 하신분.또는 취득 가능 하신분****

{저희 가게는 뉴튼에 위치하고 있으며 네일 살롱중 가장 단골고객을 많이 보유하고있는 6년차 가게 입니다.
주 7일간 오픈하며 풀타임에 한해선 (휴가, 및 공휴일) 페이도해드립니다.(파트타임,토 일 하실분 환영) 관심 있으신 분들은 전화 주시길 바랍니다

617-678-4780/ 617-559-9953

사고 팔고

광고 문의 617-254-4654

Boston HTPC

데스크탑, 랩탑PC 수리
맥북, 아이맥 수리 및 윈도우설치
각종 데이터 복구 및 백업
인터넷 연결 및 공유기 설치
TEL 617-645-8885

N 주방헬퍼 구함

워싱턴주에 위치한
테리야끼에서 주방헬퍼 구함
숙식제공
509-432-4838, 509-432-4825

N 그로서리&테리야끼매매

페더럴웨이에 위치한
그로서리&테리야끼 매매
일매상 2,300불
매매가 199,500불
종업원 없이 부부가
운영할 수 있음
6일만 오픈
시애틀
부재시 메세지 남겨 주세요
253-250-8146

N [매 매]

픽업 스테이션 매매
위치 : 1 - 985 게인스빌, GA
개인사정으로 인한 급매
관심 있는 분만 연락
면적 900 sq
퍼브릭스 몰안에 위치
678-296-1669

N [매 매]

맛사지 Shop 매매
홀컴브리지, GA
좋은 로케이션
꼭 사실분만 전화 요망
방 5개, 오피스룸, 화장실 2, 드라이
사우나,스팀사우나,부엌 있음
706-464-0537

N [식당 임대]

살기 좋은 노스캐롤라이나(NC) 에서
시설 잘된 한국 식당을 오픈 하실분 연
락 바랍니다
연락처 : NC 상공회의소
919-349-3016

N [구 인]

한국마켓안에 있는 한식당 주방장 구함
월급 \$3,000 - \$4,000
가족처럼 일하실분 연락주세요
Warmer Roins, GA지역
615-714-8016

N 직원 모집

AutoCAD Drafter
- 건축 설계/Curtain Wall 경험자 우대
- Resume/문의사항:
cadjobs14@hotmail.com

N [유기농 농산물 판매]

유기농 고추가루, 각종약재버섯,산채나
물 판매 합니다.

고추가루	1Bag	\$60
영지버섯	1Bag	\$100
대추	대	\$25
	소	\$20
고사리	1Box	\$120
취나물	1Box	\$100
질경이	1Box	\$90
비름나물	1Box	\$ 80

봄에는 생버섯도 주문 됩니다.
모든 작물을 유기농으로 재배하니 안심
하시고 주문 하시기 바랍니다.
연락처 H 915-751-0245,
C 915-539-8266

Beef Soup for the Soul 서울설령탕

자식이 아프거나 허약할 때
미국 어머니들이 치킨 수프를 끓여주시듯,
당신의 몸과 마음을 따뜻하게 데워주는
좋은 설령탕 (Beef Soup)을 만들겠습니다.

1245 Commonwealth Avenue, Allston
617-505-6771

설령탕 갈비탕 육개장 도가니탕
수육 족발 보쌈
삼겹살구이 돼지갈비구이 양념갈비구이

한인 업소록

Korean Business Directory

한인들과 함께 하는 좋은 신문

보스톤 코리아

BOSTONKOREA.com

현재 한인업소록의 각종 전화번호를 업데이트 하고 있습니다. 혹 누락된 번호가 있으면 617-254-4654나 bostonkorean@hotmail.com으로 바로 연락 주십시오. 즉각 반영 해서 올리도록 하겠습니다.

간접 주요 전화

가정폭력상담소(Ex. 33)	617-338-2352
견인	800-632-8075
고등교육위원회	617-727-7785
고등교육정보센터	800-442-1171
공중위생국	617-624-6000
구세군	617-536-7469
국세청	800-829-1040
남씨문익	617-976-6200
로간국제공항	800-235-6426
미아찾기	888-477-6721
백메이역	617-345-7958
보스턴공립학교	617-635-9000
보스턴수도	617-989-7000
보스턴시청	617-635-4500
보스턴총영사관	617-641-2830
사우스익	617-345-7958
사회보장국	800-772-1213
성폭행	781-237-9110
성폭행	617-492-8300
시간문의	617-637-123
아동보호	617-748-2000
아동학대	800-792-5200
알코올/마약	617-445-1500
여성학대	617-248-0922
운전면허	617-351-4500
벨퍼어	617-348-8500
자원봉사	800-522-8086
직접자	800-564-1234
전화신청 (Verizon)	800-941-9900
전화교정선교 (Verizon)	617-555-1515
택시	617-343-4475
AAA	800-222-4357
FBI	617-741-5533
MBTA	800-392-6100
NSTAR가스	800-572-9300
NSTAR 전기	800-592-2000
RCN케이블TV/전화	800-746-4726

한인회

뉴잉글랜드 한인회	781-933-8822
뉴햄프셔 한인회	603-767-1356
로드아일랜드 한인회	401-368-0467
메인한인회	207-756-0092
버몬트 한인회	802-734-2521

주요 단체

국회발전기금추진위원회	978-407-7554
국회발전기금추진위원회(내)	603-889-8201
뉴잉글랜드폴프협회	617-438-9763
뉴잉글랜드공공건축협회	978-902-8305
NE교육자협의회	978-394-3067
뉴잉글랜드문인협회	978-688-3130
뉴잉글랜드 신학회	774-270-1948
뉴잉글랜드시인협회	508-962-2689
뉴잉글랜드교회협의회	978-394-3060
뉴잉글랜드해변대천우회	617-833-1360
대사추진추진위원회	603-894-5425
인주평통보스톤협의회	413-535-0916
보스톤 대한체육회	781-326-9009
보스톤산악회	978-569-3256
보스톤한미노인회	978-994-5490
재미과학기술자협회	857-998-7043
재향군인회	339-298-7187
세탁인협회	508-826-5270
이북도도인연합회	978-514-3399
한인학교단체협의회	781-424-5269
F한인경제인협회	401-481-4900
한국인인양(동해(메인))	207-878-5652
6.25참전유공자회	978-725-9597

동창 향우 동호회

건국대학교동창회	401-738-8735
경고고등학교동창회	508-995-7242
경기고등학교동창회	781-861-0437
경복고등학교	617-921-8799
고려대학교 교우회	617-795-1779
뉴잉글랜드 신학회	774-270-1948
배재중고등학교동창회	978-474-4780
보스턴 신학회	978-569-3256
보스턴한인사회관	617-789-4964
산사랑	774-270-1948
서강대동문회	978-314-9620
서울고 동문회	617-792-2635
서울대학교동창회	978-821-9434
서울신학대학교동창회	
성공관대동창회	802-734-2521
양정중고등학교동창회	508-541-6969
연세대학교 동문회	617-277-0730
이화여고동창회	978-390-1552
이화여대동창회	603-622-8883
강원도민회	617-875-1801
충청향우회	678-717-8800
한양대동문회	508-455-1490

언론

보스톤코리아	617-254-4654
한인회보	781-933-8822
중앙일보(뉴욕)	718-361-7700
한국일보(뉴욕)	718-482-1111
Grapevine Times	781-548-9945

종교

가톨릭	
구세군 물든교회	617-792-8780
그린랜드 연합 감리교회	603-430-2929
글로벌 미션 보스톤교회	617-913-3074
나사렛사립교회	781-439-1840

뉴잉글랜드감리교회	617-969-0507
뉴튼 아름다운 교회	617-869-8159
갈보리교회	413-789-9888
구세군물든교회	617-792-8780
그레이스연합감리교회	203-459-8517
그리니치한인교회	203-861-1134
그린랜드연합감리교회	603-430-2929
나사렛사립교회	781-439-1840
내슈아한아름교회	603-888-8040
뉴잉글랜드감리교회	617-969-0507
뉴잉글랜드한미교회	413-567-9142
뉴튼 아름다운 교회	617-869-8159
뉴햄프셔장로교회	603-437-5134
뉴햄프셔한인교회	603-264-6799
라이코스교회	978-387-1115
라이스한인침례교회	508-926-8236
로드아일랜드장로교회	401-351-2347
로드아일랜드제일교회	401-944-0520
로더퍼드장로교회	401-821-2311
메리 맥 교회	978-806-1363
목양교회	978-237-1690
무지개교회	207-774-1617
밀알한인교회	978-244-0691
렉싱턴 풍성한교회	617-953-0856
버클랜드 침례교회	617-864-5948
보스턴 국제교회	617-459-6479
보스턴 감리교회	617-933-0004
보스턴 사랑교회	978-869-2596
보스턴 사랑제일교회	978-844-2404
보스턴 산성교회	617-997-6165
보스턴 새생명교회	617-947-6765
보스턴 생명의 교회	978-777-1800
보스턴서부장로교회	978-578-6987
보스턴 성결교회	781-894-3958
보스턴 성령교회	781-275-8233
보스턴 소망교회	781-396-1004
보스턴시온성교회	978-758-4541
보스턴시온성교회	617-279-3270
보스턴 온누리교회	781-933-7044
보스턴웨슬레감리교회	781-393-0004
보스턴 장로교회	508-435-4579
보스턴 제일교회	617-458-2733
보스턴 주님의교회	617-966-9608
보스턴 중앙교회	617-230-5004
보스턴필그림교회	857-636-9985
보스턴 한인교회	617-739-2663
보스턴 한우리교회	978-454-0454
보스턴한인연합교회	978-923-9581
북부보스톤감리교회	978-470-0621
비전교회	617-308-2391
새빛교회	781-652-0001
새예루살렘교회	774-249-0022
선한목자장로교회	904-400-9386
성요한 교회	617-331-1011
순복음 보스톤교회	617-413-5372
스프링필드한인장로교회	413-789-4522
스프링필드제일교회	781-671-2477
시온감리교회	401-739-8439
아름다운교회	617-869-8159
안디옥 교회	978-534-3394
열방교회	617-620-3352
에이이 베델교회	978-274-2369
엘리스 한인장로교회	413-549-6495
엘리스 시온교회	413-549-9200
우스터 교회	508-799-4488
워싱턴프린더 교회	918-876-2815
임마누엘 연합교회	978-394-3060
자연교회	603-437-6151
홍은명교회	978-930-6613
지구촌방주교회	434-382-9450
케임브리지한인교회	617-491-1474
케임브리지연합감리교회	781-861-3877
퀸시영생장로교회	617-770-2755
하버드 한인선교회	617-441-5211

남궁연골프교실	978-474-4780
ABC골프	603-401-7990
최현주 골프 레슨	339-223-4700

공인 회계사

김양일 회계사	617-901-0707
김창근 세무사	781-935-4620
노성일공인회계사	781-863-2232
이현주 회계사	781-944-2442
이영원 회계사	617-455-8073
정진수회계사	508-584-5860
한미선회계사	617-792-2355
한성애회계사	617-283-7151

꽃

미스틱화원	617-666-3116
데코플라워	617-875-0648
앤더슨꽃집	781-894-1843

금융/투자

인디펜던트(부영육)	617-777-2929
에이저 리	781-591-2722
이중수파이낸스	617-799-6158

뱅동/에어콘/히팅

JK 플러밍	978-303-7000
Nirvana Air	508-473-3429

노래방

도레미노래방	617-783-8900
진 노래방	617-782-9282

도서관

뉴햄프셔한인도서관	603-644-1991
보스턴공립도서관	617-539-5400

당구장

울스트링당구장	617-782-0969
---------	--------------

동물병원

김문소 동물병원	978-851-3626
윤상대 동물병원	978-343-3049
제임스길 동물병원	978-658-5282

떡/진치/반찬

형제떡집	978-975-3303
장음식주문	781-648-0584
한아름	617-547-8723

미용실

가위소리	617-782-8111
그레이스킨케어	978-468-0039
그레이스커밍클럽	617-331-1011
던오 헤어살롱	617-206-4560
뷰티풀 헤어살롱	857-284-3879
세리 미용실	781-742-7374
압구정동얼굴방	617-437-0378
웨스트메인 헤어	508-734-0446
안디옥 교회	978-534-3394
열방교회	617-620-3352
에이이 베델교회	978-274-2369
엘리스 한인장로교회	413-549-6495
엘리스 시온교회	413-549-9200
우스터 교회	508-799-4488
워싱턴프린더 교회	918-876-2815
임마누엘 연합교회	978-394-3060
자연교회	603-437-6151
홍은명교회	978-930-6613
지구촌방주교회	434-382-9450
케임브리지한인교회	617-491-1474
케임브리지연합감리교회	781-861-3877
퀸시영생장로교회	617-770-2755
하버드 한인선교회	617-441-5211

돌상 대여

해피돌상	617-583-2339
------	--------------

방송국

엔티비보스톤사입국	617-650-6656
한국디지털위성	617-567-1346

변호사

김공식특허변호사/변리사	617-239-0839
김성국 변호사	781-438-6170
김성희 변호사	617-884-0002
김연진변호사	617-742-7707
김공식특허변호사/변리사	617-239-0839
김성국 변호사	781-438-6170
김성희 변호사	617-884-0002
김연진변호사	617-742-7707
박현종특허변호사	978-474-8860
성기주변호사	617-504-0609
스티브지 변호사(이민법)	203-852-9800
워드랜드/엑스퍼트변호사	203-324-6155
장우석 변호사	781-712-1706
정선진변호사	617-230-0005
피터전변호사	203-386-0503
JOHN DOWNEY 법률사무소	647-964-5809
STEVEN S. KIM 변호사	617-879-9979
Joy Lee 변호사	617-624-0292
Young Lee Danesh	617-367-4949

병원

가정의	
그레이스 김 가정의	978-475-5656
내과	
오상익	617-632-1070
허버드(브이)내과	617-421-2282
한서동내과	401-722-0305
산부인과	
최의웅산부인과	401-726-0600
이윤노산부인과	508-427-3000
소아과	
장경이 소아과	978-687-2119
심리상담	

배주신경정신과	617-566-1055
심리상담	
양미아웨일리카운셀링	508-728-0832
임나경심리상담소	617-738-9622
재활의학	
가족치료센터	781-365-1876
닥터스통증병원	617-731-1004
성진우척추신경전문	978-688-6999
추 남남 D.C.	617-230-4250
치과	
김동원치과	978-689-9363
김정규 치과	860-623-2601
브라이언윤치과	978-655-1583
신영목 치과	617-265-5606
안 치과	781-647-8000
엑셀패밀리덴탈	617-471-6970
이영원치과	508-987-8228
이요셉치과	781-431-7295
케임브리지덴탈	617-492-8210
케임브리지덴탈어스	617-871-1482
퀸지스치과	617-471-2184
퍼스트치스덴탈그룹	617-273-2233
프록스팩트덴탈그룹	617-576-5300
한은애고정치과	781-894-1127
아이콘덴탈	781-861-8978
ASHLAND FAMILY DENTAL	508-881-7272
장승희보철임플란트	617-498-1470
전문치과	401-729-2711
기타	
메모리병원(병리)	203-330-8080

보석

국제보석상	617-523-2553
메타판보석	617-298-6661
우리보석	781-272-2400

보험

고영복(메트라이프)보험	978-646-3042
스티브(남술)뉴욕생명	617-538-7851
미용학 보험	781-325-3406
조종은 종합보험	781-255-1134
베스트치스인종보험	617-782-8800

비디오

나비스(촬영/편집)	617-756-5744
------------	--------------

부동산

가나안부동산(손숙한)	617-290-0623
김종희부동산	978-866-7789
김현주부동산	617-694-0985
김현정부동산	617-388-8527
백영주부동산(뉴스타)	978-239-0141
송기백부동산	781-510-9924
송현미부동산	617-835-7664
순옥원부동산	508-737-8636
신현철부동산	617-947-6293
에이블부동산(채해경)	617-868-2253
오성희부동산	617-275-3109
이경혜부동산	800-867-9000
이정선	781-874-2087
이도경(condo & rental)	781-771-0047
정해운부동산(EXT.125)	603-770-3491
정윤숙부동산	617-236-8600
조현경부동산	508-249-5838
프루먼실(이효숙)부동산	203-255-2800
프루먼실(김미경)부동산	603-845-2138

사진

김아람 포토그래피	617-529-0427
나비스 스튜디오	617-756-5744
영스튜디오	774-253-1800

생선가게

매터팬피시마켓	617-298-2260
매일전피시	781-862-7984
보스턴피시	617-282-2980
브룩린피시마켓	508-580-1016
스타피시마켓	617-524-8711
피시마켓	617-282-6142
파이스피시마켓	617-522-2028
씨푸드	781-961-1114

식당

가든하우스	978-691-5448
가주순두부	617-208-8540
고향식당	413-586-2682
교도	401-232-3838
KIKU(한&일식)	603-882-8644
가유가	617-566-8888
뉴장수갈비	781-272-3787
다빈	781-860-0171
다오라스시	508-587-3920
다이아나이트	603-889-0055
다케무라일식	617-492-6700
리틀부산	978-897-5107
마소바 (Ma Soba)	617-973-6680
만나시	781-648-8878
명동일번지	617-206-3229
미가	860-895-8739
미나도	508-647-0495
미나도 스시	617-731-5200
미소노	978-6

한주간



시청률 순위

2014년 2월 3일 ~ 2월 9일

1위
KBS2 주말연속극
왕가네 식구들
44.8%

2위 KBS1 일일드라마 **사랑은 노래를 타고** 28.5%

3위 SBS 드라마스페셜(**별에서 온 그대**) 25.8%

- 4 MBC 월화특별기획(기황후) 24.6%
- 5 KBS1 KBS9시뉴스 20.8%
- 6 KBS2 일일드라마(천상여자) 18.4%
- 7 KBS2 개그콘서트 16.9%
- 8 SBS 정글의법칙(미크로네시아) 15.9%
- 8 MBC 주말특별기획(황금무지개) 15.9%
- 10 KBS1 전국노래자랑 14.8%

* 한국 TV KBS, MBC, SBS를 월 \$24.99에 볼 수 있는 안TV (617-955-9112) 지금 신청하세요!

한주간 인기 차트 순위 10

- 01 Let It Go Indina Menze
- 02 안녕 효린(씨스타)
- 03 Something 걸스데이
- 04 노래가 늘었어 에이리
- 05 Do you want to build a snowman? Kristen Bell 외
- 06 Fxxk U 가인
- 07 오늘 같은 눈물이 허각
- 08 그대가 분다 엠씨 더 맥스
- 09 금요일에 만나요 아이유
- 10 조금 이따 사워해 Gary

숫자 퍼즐 (Sudoku)

6	8	9		2		5		
		3		6			2	8
1				4		3		
		4	2	9				
	5			7			8	
				8	5	7		
		2		1				3
3	1			5		6		
		7		3		4	1	9

2월 16일 - 2월 22일

재미로 보는 주간 운세 지문 철학원

www.askjiyun.com
213-739-2877



쥐띠 | 적당한 선에서

● 운수: 아무리 내가 옳다 하더라도 옳은 것이 통하지 않고 막히는 일이 많은 때입니다. 적당한 선에서 타협을 보는 것이 상책입니다. ● 금전: 수입이 떨어지는 주입니다. 너무 매상을 올리려고 무리하면 오히려 문제가 발생합니다. ● 애정: 주위의 눈을 피해서 만나야 되는 사랑이 점점 깊은 관계에 빠질 수 있는 시기이니 주의해야 할 것입니다.
84, 72, 60, 48, 36년생은 18, 21일 길일. 16, 19일 주의.

소띠 | 한 걸음 물러서서

● 운수: 무슨 일이나 앞서기보다는 한 걸음 물러서서 생각해야 할 것입니다. 외면보다는 내면에 충실하세요. ● 금전: 주위 사람들로 인해서 지출할 일이 생기고 특히 유희비 교제비가 늘어나니 절약하는 자세가 필요한 시기입니다. ● 애정: 나이차이가 있는 이성과의 만남으로 고민을 하게 됩니다. 우선은 나이보다 서로가 어떻게 느끼고 있느냐를 생각해 보세요.
85, 73, 61, 49, 37년생은 19, 22일 길일. 17, 20일 주의.

범띠 | 차분한 마음으로

● 운수: 주의가 산만하고 초조해지기 쉬운 주입니다. 이 일을 하면서 저 생각 저 일을 하면서 또 다른 생각을 하고 있습니다. ● 금전: 계산상의 착오로 손해가 따를 수 있으니 차분한 마음으로 적당히 긴장한 상태에서 일을 해야 할 것입니다. ● 애정: 아무리 부정하려고 해도 지금 눈앞에 보이는 것은 엄연한 현실입니다. 인정하지 않으려 해도 인정하게 될 것입니다.
86, 74, 62, 50, 38년생은 16, 20일 길일. 18, 21일 주의.

토끼띠 | 재기할 수 있는

● 운수: 상사나 동료의 지지를 얻을 수 있는 기회가 오니 신중하게 힘을 써야 할 것입니다. 주위의 변화에 잘 대응해야 대길합니다. ● 금전: 성실하게 남과 가까이 하면 뜻밖의 행운이 오겠고 가까운 사람의 도움으로 재기할 수 있는 기회도 얻게 될 것입니다. ● 애정: 외로웠던 사람들은 의지할 사람을 만나 기쁘고 가정적으로도 편안한 분위기가 조성될 것입니다.
87, 75, 63, 51, 39년생은 17, 21일 길일. 19, 22일 주의.

용띠 | 서로간의 애정이 더 깊어지는

● 운수: 오랫동안 뜻대로 되지 않던 일이 해결되어 나아갑니다. 마음에 맞는 동지를 얻어 의기투합하게 됩니다. ● 금전: 금전문제나 여러 가지 어려운 일들이 쉽게 풀려 나아갈것과 뜻밖의 소득으로 웃을 지을 수 있게 될 것입니다. ● 애정: 서로간의 애정이 더 깊어지는 때입니다. 권태기의 부부나 연인에게 희소식이 들려올 것입니다.
88, 76, 64, 52, 40년생은 18, 22일 길일. 20, 21일 주의.

뱀띠 | 갈등을 겪게 되는

● 운수: 활동의 영역을 넓혀 보려고 하는 마음이 간절하지만 몸과 마음이 따라가지 못해서 갈등을 겪게 되는 상태입니다. ● 금전: 가슴을 활짝 열고 관용을 베풀도록 하세요. 움츠리면 그만큼의 경제적 손실이 따르게 됩니다. ● 애정: 사랑의 감정에 빠져 있지만 결혼을 결심하기에는 자기 자신만이 느끼는 고민이 많은 때입니다.
89, 77, 65, 53, 41년생은 16, 19일 길일. 18, 21일 주의.

말띠 | 전업을 계획하는 시기로

● 운수: 사업상으로 그동안 하던 일을 바꾸거나 직장생활을 그만두고 전업을 계획하는 시기로 적합합니다. ● 금전: 모든 처지와 형편이 좋아지니 이 기회를 잘 활용하도록 합니다. 외부로 활동을 해야 발전이 있는 주입니다. ● 애정: 시부모나 가족과의 갈등이 해소되고 독신자는 분홍빛 사랑을 맛보게 되는 주가 될 것입니다.
90, 78, 66, 54, 42, 30년생은 17, 20일 길일. 19, 22일 주의.

양띠 | 조금씩 이루어지는

● 운수: 조금씩 이루어지는 기쁨이 있습니다. 적극적으로 일을 추진하면 기대 이상의 결과를 얻을 수 있을 것입니다. ● 금전: 자신의 능력을 최대한 활용할 수 있으며 금전적으로도 안정을 갖게 되는 시기로 투자에도 좋은 결과가 기대됩니다. ● 애정: 일시적인 측면만 보지 말고 긴 안목에서 상대와 인간적이 정을 나누다보면 실패는 없을 것입니다.
91, 79, 67, 55, 43, 31년생은 16, 21일 길일. 20, 22일 주의.

원숭이띠 | 서두르지 말고

● 운수: 계획했던 일이 다소 늦어질 경향이 보이니 이에 대처하도록 합니다. 자신의 무지함으로 인해서 힘들 수 있으니 주의하세요. ● 금전: 매매하는 일로 근심이 많군요. 서두르지 말고 스스로 경계를 하여 피해를 줄이는 일에 전력을 다하도록 하세요. ● 애정: 유혹에 빠져들면 후회할 일이 생깁니다. 이성 관계에 있어서 양다리 걸치는 일은 절대로 하지 마세요.
92, 80, 68, 56, 44, 32년생은 19, 22일 길일. 21일 주의.

닭띠 | 현실에 만족하고

● 운수: 현실에 만족하고 마음의 동요만 없다면 무난할 것입니다. 새로운 투자나 사업체 확장은 가급적 하지 마세요. ● 금전: 모든 일을 순서에 따라 절차를 밟도록 합니다. 자신의 입장을 분명히 해야 손해가 없을 것입니다. ● 애정: 여러 가지 현실이 힘들수록 부부나 이성간이 이해심으로 상대를 밝혀주어야 어려운 고비를 넘길 수 있습니다.
93, 81, 69, 57, 45, 33년생은 18, 20일 길일. 16, 22일 주의.

개띠 | 해결의 실마리를

● 운수: 긍정적이고 밝은 쪽으로 생각하면 해결의 실마리를 얻게 될 것입니다. 매사에 자신의 판단에 자신을 갖고 행동하세요. ● 금전: 소유의 만족보다 베푸는 것을 우선으로 합니다. 인색하게 하지 말고 인간관계의 화합에 신경 쓰도록 하세요. ● 애정: 약혼이나 결혼하는 시기로 최적기입니다. 비즈니스로 하는 여행에서 멋진 일을 기대할 수 있습니다.
94, 82, 70, 58, 46, 34년생은 16, 18일 길일. 17, 22일 주의.

돼지띠 | 현실과 타협하지 않도록

● 운수: 해외나 장거리여행은 삼가는 것이 좋습니다. 이사나 변동, 확장에도 좋은 때가 아닙니다. ● 금전: 힘들다고 해서 지금 현실과 타협하는 결정을 내려 버리면 훗날 찾아오는 복을 차버린 결과가 될 것입니다. ● 애정: 외로움도 전염이 된다고 하지요. 상대의 외로움이 나에게 전달되어 너무 나 외로울 때입니다.
95, 83, 71, 59, 47, 35년생은 17, 22일 길일. 18, 21일 주의.

연예계 자산가 조영남 재산 일부 사회에 환원하고자



(보스톤 = 보스톤코리아) 양성대 기자 = '연예계 자산가'로 알려진 조영남이 재산의 일부를 사회에 환원하겠다는 뜻을 내비쳤다. 조영남은 TV조선 낭만과 논리가 있는 토크쇼 '낭만논객'의 MC로 활약하고 있다. 최근 '돈'을 주제로 진행된 녹화에서 조영남은 김동길 교수의 말에 감동해 재산의 사회환원 의지를 드러냈다. 이날 김동길 교수는 '돈'과 관련해 위인들의 에피소드와 명언을 소개했다. 특히 김 교수는 "돈이 없다고 절망하지 말라"며 "돈이 많다고 교만해지지 말고, 가난하다고 비굴해지지 말라"는 공자의 말을 전했다.

돈이 많은 사람과 그렇지 않은 사람이 경계해야 할 마음가짐에 대해 이야기하자 김동길 아나운서는 "평생 가슴에 깊이 새길 한 마디"라며 감탄을 금치 못했다. 조영남도 김 교수의 말에 감동을 받아 "낭만논객"이 생각을 바꾸게 만든다"고 말문을 열었다. 이어 "미리 쓰는 유언을 통해 자식 3명과 죽을 때 옆에 있을 여성에게



똑같이 나누라고 했는데, 다시 조정해서 일부를 사회에 환원하겠다"고 밝혔다. 이에 김동길 교수는 "옳은 일을 했다"며 조영남의 감짝 선언을 기뻐했다. 한편, 김동길, 김동건, 조영남 등 인생의 희로애락을 모두 겪은 백전노장 MC들이 시대와 인생에 대해 논하는 고품격 토크쇼인 '낭만논객'은 매주 목요일 밤 11시에 방송된다.

s.yang@bostonkorea.com



유라, '겨울왕국' 엘사 직접 그려 그림 실력 과시

(보스톤 = 보스톤코리아) 양성대 기자 = 걸그룹 걸스데이 멤버 유라가 영화 '겨울왕국' 주인공 엘사 캐릭터를 직접 그렸다. 13일 유라는 트위터에 "요즘 겨울왕국에 푹 빠져서 그려봤어요. 노래가 정말 좋아요. 그렇죠?" 글과 함께 사진을 공개했다. 게재된 사진 속 유라는 영화에 등장하는 엘사를 종이위로 그대로 옮겨 놓은 듯한 그림 실력을 과시해 눈길을 끌었다.

사진을 접한 네티즌들은 "유라 그림 솜씨가 있구나", "유라 화가로 데뷔해도 되겠네", "유라 얼굴도 예쁘고 못하는게 없네"라는 등의 반응을 보였다.

s.yang@bostonkorea.com

강지영 근황 공개 팬들 관심 모아

(보스톤 = 보스톤코리아) 양성대 기자 = 강지영 근황 공개 소식이 팬들과 누리꾼들의 관심을 모으고 있다.



걸그룹 카라에서 탈퇴했던 강지영은 지난 11일, 자신의 인스타그램을 통해 해변가에서 찍은 사진 한 장을 게재했다.

사진에는 올 블랙 의상에 목도리와 선글라스로 얼굴을 가린 채 카메라를 바라보고 있는 강지영의 모습이 등장한다.

강지영은 모래사장 위에 자신의 영문 이름 'Jiyoung'을 새기고 엄지 손가락을 치켜세우고 있는데, 정신적인 여유마저 느껴진다. 사진을 접한 일부 누리꾼들은 "한량된 거야?", "정말 웬지모를 여유가 느껴진다" 등의 다양한 반응을 보였다.

s.yang@bostonkorea.com

천지보살

운명주궁합점

전화예약 617-947-6799

전화로도 상담해드립니다

웨딩 비디오 예약 접수중

영상앨범 제작 서비스

50% Sale

추억은 영화다

정지된 사진도 음악과 만나면 멋진 영상앨범이 됩니다
촬영한 사진과 영상을 모아 영화를 만들어 보세요
* 오래된 사진도 복원해 드립니다

영상촬영 / 편집전문 윈도우 동영상 / 유튜브 / 인터넷동영상
나비스 617.756.5744 ozic@hotmail.com

OTK 김원태 건축사
Registered Architect • NCARB • CDT • LEED AP
Design • Construction • Management

건축 & 시공



15년 이상의 전문적인 경험
무료 상담 및 견적
하우스 리모델링
각종 건물 신축 • 증축 • 개축

otk212@gmail.com 617.620.8242



NEWSTAR BOSTON

Each office independently owned and operated

미주 최대 한인 부동산 그룹 / 20여년 역사 / 1500명 이상의 에이전트 / 연30억불의 매출실력 / 50여 지역 미국지사 / 한국 및 캐나다 지역지사

전 미주 지역의 Network과 Teamwork 그리고 다년간의 경험과 New Star 부동산만의 노하우를 바탕으로 고객의 성공과 이익을 위해 최선을 다하겠습니다.



백영주
617-921-6979



Kwang O Kim
617-792-8615



Joanne Song
206-734-1407



Sue Rong Tsai
617-792-8842



Yukai Sun
860-830-8599



송경빈
978-844-1508



이제봉
781-654-5281



애나 정
617-780-1675



최진민
617-877-0387



Ritika Chopra
617-697-1191



Michael Yun
617-459-5985



Qiang Ma
617-319-7367

단독주택 Single Family



\$710,000
Sharon, MA
2 Beds, 3.5 Baths, 1969 sf.
실내 수영장 갖춘 고급 주택
미주 살기 좋은 도시 1위
이현주 401-935-3397



\$210,000
Weymouth, MA
3 Beds, 1 Baths, 1180 sf.
Beautiful ocean view
Jin Choi 617-877-0387



\$725,000
Sudbury, MA
3 Beds, 4 Baths, 3072 sf.
잘 관리된 넓은 공간의 집
Perfect place to live and work
Jason Jeon 617-642-5670



\$1,089,900
Lexington, MA
4 Beds, 2.5 Baths
좋은 학군, 햇빛 좋은 남향집
Near I-95, H-mart
Anna Jung 617-780-1675

단독주택 Single Family



\$799,000
Andover, MA
4 Beds, 2.5 Baths, 4001 sf.
Gorgeous colonial home
SJ Park 617-304-7001



\$319,900
Northborough, MA
2 Beds, 2 Baths, 1640 sf.
좋은 가격의 고급 콘도
Michael Yun 617-459-5985



\$550,000
Danvers, MA
4 Beds, 3 Baths, 2620 sf.
Large lot
Easy access to I-95
Jason Jeon 617-642-5670



\$829,900
Newton, MA
5 Beds, 4.5 Baths, 2450 sf.
Spacious home for big family
Anna Jung 617-780-1675

타운 하우스



\$480,000
Quincy, MA
3 Beds, 2.5 Baths
깨끗하고 조용한 타운하우스
Jason Jeon 617-642-5670



\$850,000
Cambridge, MA
2 Beds, 2.5 Baths, 1374 sf.
깨끗하고 좋은 구조의 콘도
Joanne Song 617-797-3562



\$149,900
Westminister, MA
3 Beds, 2 Baths, 1200 sf.
조용하고 아담한 타운 하우스
Kwang O. Kim 617-792-8615



\$215,000
2 Beds, 1.5 Baths, 1152 sf.
Chelmsford, MA
업데이트된 roof, water tank
나원태 617-642-3156

Investment

E-2 & EB-5 투자
문의: 781-259-4989

Condo

Cambridge/ \$460,000
2 beds, 2 full baths
Greenline extension
Jason Jeon 617-642-5670

Condo

Cambridge/ \$349,000
Charming 1 bedroom condo
Close to Harvard Sq.
Joanne Song 206-734-1407

리커스토어

Allston
\$1,000,000
S.J Park 617-304-7001

차이나타운 식당

건물까지 가능
보스톤에 5개 뿐인
24시간 영업 허가
S. J Park 617-304-7001

Cleaner

\$220,000
Milford, 건물 가능
주차공간, 사무실
S.J Park 617-304-7001

Drop off Store

Sharon, MA/ \$18,500
급매, 좋은 위치
Potential to grow
Jason Jeon 617-642-5670

Restaurant

\$320,000
엘머스트 downtown/ 일식당
Beer Wine License
Won T. Ra 617-642-3156

<p>Lexington Office 40 Waltham Street, Lexington, MA 02421 Tel. 781.259.4989 Fax. 781.259.4959 www.BostonNewStarRealty.com</p>	<p>Newton Office 1111 Washington St. Newton, MA 02465 Tel. 617.969.4989 Fax. 617.969.4959 www.NewStarRealty.com</p>
----------------------------------------------------------------------------------------------------------------------------------------------------------------------------------------------------	-----------------------------------------------------------------------------------------------------------------------------------------------------------------------------------

Agent 모집합니다. 781.259.사구팔구 617.969.사구팔구



1111 Washington St, Newton, MA 02465
40 Waltham Street, Lexington, MA 02421

www.BostonNewStarRealty.com
www.NewStarRealty.com

미주 최대 한인 부동산 그룹 / 20여년 역사 / 1500명 이상의 에이전트 / 연30억불의 매출실적 / 50여 지역 미국지사 / 한국 및 캐나다 지역지사



김형진
781-956-0409



박성종
617-304-7001



제이슨 전
617-642-5670



헤이즐 승
617-895-7676



Shell Yu
781-526-2416



황수진
617-538-6973



나원태
617-642-3156



Steve Yoo
617-386-3451



신보경
508-361-6064



Claudia Lee
617-817-사구팔구



이현주
401-935-3397



Gina Choi
978-866-3248

Cart Business in Mall



\$80,000
Boston, MA
Downtown Mall 안에 위치
Hot business spot
Anna Jung 617-780-1675

Restaurant

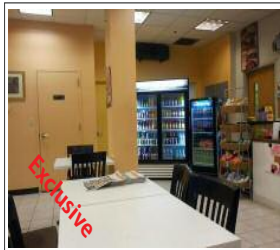

\$250,000
Boston, MA
Boston downtown 중심에 위치
Great potential to grow
Jason Jeon 617-642-5670

Business Consulting



**레스토랑
셋업 컨설팅**
SJ Park 617-304-7001

비즈니스+주택



\$589,000
Weymouth, MA
Full plant dry cleaner +
2 Residential units
Won Ra 617-642-3156

Full Plant Cleaner



\$120,000
Norwood, MA
슈퍼마켓 있는 상가내 위치
넓은 주차 공간
성장 가능성 많은 비즈니스
Jin Choi 617-877-0387

Full Plant 세탁소

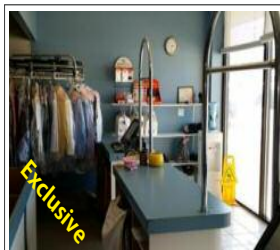

\$300,000
West Boylston, MA
고정 손님 많고 잘 운영되는
풀 플랜트 세탁소
낮은 운영비, 좋은 수입
Jason Jeon 617-642-5670

Dry Cleaner



Call for Price
North Andover, MA
년 매출 \$180,000
Price reduced
고정 손님 확보
Jin Choi 617-877-0387

Clothing Store



\$100,000
Mattapan, MA
안정적인 수입
모든 inventory 포함
Jason Jeon 617-642-5670

Cafe



\$250,000
Boston, MA
Cafe w/ 프로즌 요거트,
버블티, 아이스크림
Anna Jung 617-780-1675

Restaurant



\$690,000
Allston, MA
맥주, 와인, 소주
SJ Park 617-304-7001

Grocery



Ask agent for price info.
Allston, MA
1100 sf.
Hot Business Spot
Anna Jung 617-780-1675

Jewelry Business



\$99,999
Natick, MA
좋은 위치, 잘 운영되는 비즈니스
New owner를 위한 training 제공
Michael Yun 617-459-5985

Investment

E-2 & EB-5 투자
문의 781-259-4989

Full Plant Cleaner

\$100,000
Weymouth, MA
잘 운영되는 비즈니스
Jason Jeon 617-642-5670

Convenience Store

\$120,000
Worcester downtown
Great business potential
Won T. Ra 617-642-3156

울스톤 식당

건물까지 가능
플리커, 450 capacity
현 1.85M 매출
SJ Park 617-304-7001

Full Plant Cleaner

\$200,000
Middleton, MA
Middleton mall 내 위치
Jason Jeon 617-642-5670

커머셜

커머셜 건물 투자
SJ Park 617-304-7001

울스톤 역 앞

5,000 Sf.
빈자리 렌트
최고 한인 비즈니스 자리
SJ Park 617-304-7001

APT Rental

보스톤 아파트 전문가!
가격, 지역, 방 갯수 등 원하시는
조건에 맞추어 찾아 드립니다.
David Kim 781-956-0409



최고의 실력과 탄탄한 경력을 갖춘 에이전트들이
여러분을 위해 기다리고 있습니다.
지금 곧 전화하세요 !!!



휴람으로 떠나는 고국방문

一石二鳥

마음 속 고이 간직해 온 고국 방문의 꿈, 최상급 의료서비스도, 특별한 관광 프로그램도 휴람을 통해서라면 모두 이룰 수 있습니다.



- 1** 처음부터 끝까지, 휴람이 책임지겠습니다!
상담원 전화 - 병원선별 - 예약 & 숙박 - 치료 - 종료
- 2** 휴람만의 고객 특별 혜택!
고품격 의료 네트워크 서비스 '휴람'은 의료도 관광도 최상의 서비스를 제공합니다. 휴람을 통해 의료를 시행하시면 지불한 비용의 일부분을 마일리지로 환원해 드립니다.

HURAM

모발이식

모발이식으로 잃어버린 10년을 되찾다!
단 하루, 단 한번으로 영구적 자신감을 선사합니다.



- * 당일 수술-당일 퇴원
- * 두피 손상 최소화
- * 생착률 최고
- * 자연스러운 수술결과



휴람의 네트워크병원은 서울 강남과 압구정에 있습니다. 이메일 문의: medical@huramkorea.com

문의: 617.583.2339

한국문의: 82.70.4141.4040



글쓴이: 정철화, Ph.D.
978-726-6979
jungc811@hotmail.com
Stow Acres Country Club
58 Randall Rd. Stow, MA 01775



계속 자라가라

1. 걸음마 단계 (Slow beginning):

골프를 아주 빠르게 배우는 특별한 소수의 사람을 제외하고 대부분의 골퍼들에게 가장 힘든 기간이다. 혼자 독학을 하든 누군가로부터 레슨을 받건 간에 본인이 느끼기에 실력이 늘지 않고 항상 제자리 걸음만 하고 있다는 느낌이 든다. 실제로도 연습량에 비하여 결과가 그렇게 시원스럽게 나오지 않는다. 그래서 중간에 골프를 그만두는 경우가 허다하다. 노력을 하지 않는다면 몰라도 꾸준한 열정을 가지고 노력을 한다면 바로 이기간이 커다란 도약을 위한 엄청난 잠재력을 키우는 기간이라고 생각하면 된다. 골프는 그리 어려운 운동이 아니다. 뛰어난 운동신경을 요구하고 있지 않는다. 엄청난 힘을 요구하지도 않는다. 민첩한 동작을 요구하지도 않는다. 처음 걸음마 단계를 넘어설때까지 포기하지 않는 끈기가 요구된다.

2. 빠른 성장기 (Steep acceleration):

눈에 보이도록 실력이 늘어감을 느끼는 단계이다. 너무도 재미있어서 오히려 정서적인 면에서 자제력이 요구되는 시기이다. 이때는 골프 동료를 잘 만나야 한다. 이때 잘못 만난 골프 친구 덕에 골프와의 인연이 악연으로 이어지는 불운을 겪기도 한다. 목표설정을 수시

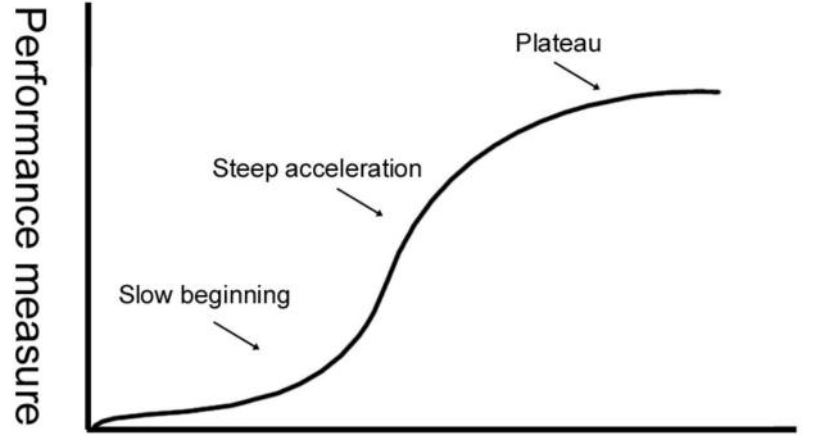

Number of trials or attempts at learning

우리에게 낯설지 않은 그래프 그림 하나가 있다. 바로 'S 곡선' 이다. 이 그래프는 크게 3단계로 이루어져 있다. 첫번째는 시작하는 단계로서 기울기가 완만하고 낮은 위치에 있다. 두번째 단계는 기울기가 급격하기에 아래쪽부터 위쪽까지 걸쳐져 있다. 세번째는 첫번째와 같이 기울기는 완만하지만 위치가 높아져 있다. 교육학자들이 이런 S곡선을 배움의 진행과정을 설명하는데 잘 활용하고 있다. 무언가를 배운다는 것은 기본적으로 잘하지 못하는 것을 잘할 수 있도록 계속 시도 (그래프의 X축)해 보는 것이다. 계속 시도를 하다 보면 시행착오를 거쳐 잘하는 정도 (그래프의 Y축)가 높아지는 것이다. 골퍼에 있어서도 S 곡선의 3단계 특성들을 잘 적용 시킨다면 골퍼의 실력을 높이는데 많은 도움을 준다.

로 해서 성장이 멈추지 않도록 노력하는 것도 중요하다. 마치 '성장하지 않으면 죽는 것이다' 라는 말을 마음에 새기고 한달 한달이 새롭도록 열심히 해보는 시기이다. 이때 어느 정도의 단계에 까지 올려 놓아야 '싱글 골퍼'가 될수 있다.

3. 성숙기 (Plateau):

많은 골퍼가 이시기에 있으리라 생각 된다. 특히 십여년 이상 골퍼를 한 사람이라면 더욱 그렇게 생각할 수 있다. 사실 엄밀히 살펴보면

이기간이 정말로 성장이 멈추고 실력을 유지하는 기간이 될수도 있지만 이기간이 새로운 초기 걸음마의 기간이 될수도 있다. 실제로 필자의 주변에 한계에 까지 왔다고 생각했던 사람들이 제2의 도약을 통하여 새로운 골프의 맛을 느끼는 사람들이 있다. 누구에게나 가능한 얘기다. 누구라도 제2 제3의 도약을 통해서 골퍼로서 즐길 수 있는 분량이 충분한데까지 이르기를 바란다.

HAPPY

해피돌상

고품격 전통상 대여 (백일상, 돌상)

한국보다 더 한국적인 품품한 전통상차림,
소중한 내 아기에게 한국의 미를 보여주세요!

저렴하고 무심하게!

- 품격을 더하는 화점도 현수막
- 다양한 수공예 소품들

- 엄마의 마음으로 만든 기저귀 케이크
- 국내산 용기접시와 찬기, 공기

- 화려하고 우아한 나비솟대
- 풍성한 상차림 세트

문의 Happydolsang@gmail.com

Contact mjun or dkim6@wellesley.edu for questions | Disability accommodations: jwice@wellesley.edu | exp: 2/23/14

Wellesley College Advocates for North Korean Human Rights presents with MIT KSA and NUAC (민주평화통일자문회의 보스턴 협의회) & with the help of Wellesley CLCE Edwards Fund, SOFC, Wellesley EALC, ESA, and Peace and Justice Departments

Kim Cheol Woong

*Former Lead Pianist of Pyongyang National Symphony
Professor of Music at Paekche Institute of Art (백제예술대학교)*



2.22.14

4p.m. at Wellesley College Houghton Chapel

人

곡읍 (哭泣)

예수께서 돌이켜 그들을 향하여 이르시되 "예루살렘의 딸들이 나를 위하여 울지 말고 너희와 너희 자녀를 위하여 울라". Jesus turned and said to them, "Daughters of Jerusalem, do not weep for Me; weep for yourselves and for your children" - 누가복음 23:28
 예수께서 눈물을 흘리시더라. Jesus wept. - 요한복음 11:35

"올림픽이 끝나면 눈물이 나올 수밖에 없다"며 "감동이 밀려 왔다"고 이상화(25, 서울시청)선수수는 아시아 최초로 첫 스피드 스케이팅 2연패를 달성했고, 또 눈시울을 붉힌 빙속여제(氷速女帝). 500m 1, 2차 경기 합계가 74초70이란 올림픽 신기록으로 우승했다.

2006년 토리노 대회에선 5위를 하고 '아쉬움의 눈물', 2010년 밴쿠버 대회에선 우승을 차지해 '환희의 눈물', 2014년엔 2연패 우승. 1차 레이스에서도 끝난 후 눈물을 보였다. 37초42의 기록을 보며 그 동안 훈련이 떠올라 눈물을 막지 못했고, 2차 레이스는 37초28을 기록해 마음이 쩡해서 눈물이 났다.

2차 레이스가 끝나고는 "다 해냈구나! 하는 생각이 들어 성공이 내 마음을 짜릿하게 했다"고 눈물이 왜 흐르는지 까닭을 알게 해 줬다. 올림픽 2연패의 비결을 질문 받고 "올림픽은 아무도 모르는 경기여서 마음을 비우고 나섰다"고

밴쿠버 올림픽 때 "반짝 금메달"이라는 수식어가 승리를 자극했다. "반짝 금메달"이라는 수식어가 듣기 싫어 더 꾸준히 노력했었다. 해서 13일 1,000m 경기는 "메달을 따려 하기보다는 축제를 즐기고 싶다"면서 "보안이 철통 같지만 숙소 앞 바닷가에 한 번 가보고 싶다" 했다.

처음 37초 벽을 깬 2012년 위징(중국선수 36초94) 이후 이상화 선수가 주인공이 됐다.

2013년 1월 36초80, 11월에만 36초74, 36초57, 36초36으로 세계기록을 번갈아 갱신 했었다.

특히 36초36을 기록한 솔트레이크시티 월드컵에서는 경기 마지막까지 "완벽한 힘과 기술의 정점을 보였다"는 평가를 받고 있어 올림픽 2연패의 성공부문에서도 르메이돈과 어깨를 같이 한다.

올해까지 10번의 시즌 동안 월드컵에서 22번 정상에 올라 르메이돈을 고 있다. 500m에서의 총 메달 수가 62개로 르메이돈의 53개를 넘어섰다.

4년 뒤 평창 올림픽에서도 이상화의 쾌속 질주를 볼 수 있을까? 이상화는 말을 아긴다. 밴쿠버 올림픽이 끝났을 때도 같은 질문에 "4년은 아직 먼 시간"이라며 "생각이 필요할 것 같다"고 답변했었던 것.

13일 여자 쇼트트랙 500m 경기에서 박승희(22, 화성시청) 선수가 54초207의 기록으로 3위에 올라 동메달을 땀다.

출발은 좋았었다. 1위로 앞섰으니까. 박승희가 앞쪽에서 달리던 중 영국의 엘리스 크리스티가 이탈리아의 아리안나 폰타나를 넘어뜨리며 상황이 꼬여 박승희가 그 여파로 쓰러졌다. 다시 일어섰지만 또 넘어졌는데 박승희는 4번째로 골라인을 통과 했었는데 크리스티가 실격되면서 3등으로 승격되면서 동메달을 땀다. 금메달은 어부지리를 본 중국의 리젠러우가, 은메달은 이탈리아의 폰타나 몀이 됐다.

경기 후 눈물을 보인 박승희는 동메달로 미소를 되 찾았다. "뒤에서 두명이 충돌하고 나를 살짝 건드렸다"면서 박승희는 "경기가 끝나 후회는 없지만 조금 안타깝다"고

한국 여자 쇼트트랙팀이 500m 단거리에서 메달을 딴 것은 1998년 나가노 올림픽에서 전이경선수가 동메달을 딴 후 16년 만이다. 박승희는 "우리 나라가 단거리에서 메달을 딴 것이 큰 수확이다. 이제 시작이니 만족한다"고 덧붙 였다.

한국은 이번 소치 올림픽에 아이스하키를 제외한 6개 종목에 동계 올림픽 사상 최대 규모인 선수 71명을 파견했다. 임원 49명을 포함 선수 단 규모도 120명으로 역대 최대규모를 파견했

고, 그 목표는 12개 메달(금 4개, 은 5개, 동 3개)로 2006년 토리노, 2010년 밴쿠버 대회에 이어 3회 연속 종합 10위권 안에 이름을 올리겠다는 목표다.

한편 이상화는 14일 여자 1,000m 경기에서 1분15초94의 기록으로 결선을 통과, 36명의 선수 중 12위 였었다.

이상화는 500m 금메달을 확정 지은 후 "1,000m는 메달 도전보다는 축제분위기에 타고 싶다"고 했다. 500m 2연패 '빙상여제'의 겸손일까? 오만일까?

뜻과 泣 두 글자가 "나의 눈물"을 자아내게 한다.

哭: 哀聲 애성: 곡례 곡. 위 또는 하늘에 나란히 선(田) 두개의 입(口)은 하나님과 그 아들 예수의 말씀을 그린다. 그 밑에 大(대)자는 "하나님(-)과 예수님(人子: 인자)이 합성됐고, 그 옆에 점(丶)은 성령님을 뜻한다. 태초에 말씀이 계시니라 이 말씀이 하나님과 함께(田) 계셨으니 이 말씀이 곧 하나님이니시니라: In the beginning was the Word, and the Word was with God, and the Word was God. 그가 태초에 하나님과 함께 계셨고: He was with God in the beginning. - 요한복음 1:1,2. 여기에서 뜻이 그려졌는데 哀: 傷也 상야: 서러움 애. 傷(상)자를 풀면 인자(人子) 예수님이 "하나님의 숨결(←)과 빛 혹은 말씀(日)이 아니다(勿)"고 부정하면 슬프고 눈물이 날 수밖에 없다.

예수님이 "하나님의 아들" 이면서 십자가에서 돌아가신 것이 바로 뜻이 그려낸다. 십자가에 못 박혀 계시면서 "아버지 저들을 (자신을 십자가에 못 박는 사람들)을 사(赦)하여 주옵소서 자기들이 하는 것을 알지 못함이나이다: Jesus said, "Father forgive them, for they do not know what they are doing. - 누가복음

23:34. 이웃의 잘못으로 내가 대신 받는 고통. 이 고통이 나를 눈물나게 하는 것. 이것이 곧 뜻이다. 이 뜻이 많은 부부일수록 이혼하지 않고 오래 산다.

다음은 泣. 泣 = 水(물 수)와 立(설 립) 두 글자가 합성 됐다. "立은 의결(義關)의 하나님(上帝)이 아들 예수님과 진리의 성령 두분을 땅에 내려 보내신 그림(畵)이 立"이다. 쉽게 말해서 세상만사가 하나님 삼위(三位)의 관리에 따라야 하는데 삼위 하나님 뜻을 못 따르면 반드시 눈물이 나게 돼 있다.

한국에서 아니 세계에서 가장 크다며 승승장구(乘勝長驅)하던 '여의도 순복음교회' 조용기 목사가 왜 통곡하는가?

교회가 십자가(十)를 못 지키면 그 교회가 속해 있는 사회나 국가는 하나님의 진리와 멀어진다. 진리가 머물지 않는 사회는 악(惡)한 사회가 된다. 이 악한 사회로부터 사랑을 지키기 위해 많은 교회들이 회개하는 눈물을 흘릴 수밖에 없다.

뜻과 泣에서 보는 것처럼 모든 물은 천지창조 때부터 인간과 연결되고 다시 자연과 직결된다. 물이 생명인 까닭이다. 하여 하나님은 천지창조와 인간을 물(水)로 관리하시고 치료하신다.

"내가 주는 물을 마시는 자는 영원히 목마르지 아니하리니 내가 주는 물은 그 속에서 영생하도록 솟아나는 샘물이 되리라": "But whoever drinks the water I give him will never thirst. Indeed, the water I give him will become in him a spring of water welling up to eternal life." - 요한복음 4:14. 이 샘(泉)이 있어야 눈물도 걱정 없이 흘릴텐데...



행복한 미소가 그리우십니까?
1st 초이스가 고객님의 미소를 되찾아 드리겠습니다

모든 진료를 편리하게 한곳에서!

★치아교정	★소아치과
★사랑니발치	★치아미백
★임플란트수술	★악관절(TMJ)
★보철/비니어	★수면진정마취
★신경치료	★3DX-Ray(CT 스캔)

Special!



치아교정 무료 상담

(2.015-12-31까지)



IMPLANT • BRACES • COSMETIC
DENTAL

1st.CHOICE DENTAL

한국인 직원을 찾아주세요

781.273.2233

www.1cdental.com

H
마트에서
5분 거리



11 Cambridge St.
Burlington, MA 01803

김용판 1심 무죄판결, 여야 특검 공방 가열

(보스톤 = 보스톤 코리아) 오현숙 기자 = 국가정보원 대선개입 의혹 사건 '경찰 수사 은폐·축소 의혹'을 받아 온 김용판(56) 전 서울경찰청장에 대한 1심 재판부의 무죄 판결 이후 정치권의 후폭풍이 사그라들지 않고 있다. 민주당은 특검을 거듭 촉구했고, 새누리당은 "특검 주장은 대선 불복의 제2막"이라며 수용불가 입장을 분명히 내세우고 있는 상황이다. 검찰은 범법 무죄 판결에 불복해 항소장을 제출하고 보강 수사 등을 통해 진실을 가리겠다고 나섰다. 김 전 청장을 둘러싼 여야 공방은 항소심과 맞물리며 제2라운드로 치닫고 있다.

김용판 1심 무죄판결

'국정원 댓글 사건' 수사를 방해한 혐의로 재판에 넘겨졌던 김 전 청장이 지난 6일 1심에서 무죄를 선고받았다.

서울중앙지법 형사21부(재판장 이범균)는 직권남용, 공직선거법 위반, 경찰공무원법 위반으로 불구속 기소된 김 전 청장에 대한 선고 공판에서 "검찰 측 증거만으로는 김 전 청장이 수사를 방해했거나 방해하려는 의사가 있었다고 볼 수 없다"며 세 혐의 모두에 대해 무죄를 선고했다.

특히 "검찰은 혐의를 입증할 직접 증거를 전혀 제출하지 못했고, 유력한 간접 증거인 권은희(40) 당시 수사경찰서 수사과장의 진술도 객관적 사실과 정면으로 배치되거나 나머지 경찰 17명의 증언과 모순돼 신빙성이 없다"고 판단했다.

재판부는 "김용판 전 청장은 디지털 증거 분석이 투명하고 공정하게 진행되도록 조치를 취한 것으로 보인다"고 판단했다.

이날 판결은 이후 원세훈(63) 전 국정원장 등이 사건 다른 관련자에 대한 재판에도 영향이 미칠 것으로 보인다.

권은희, "충격적 결과"

국정원 대선개입 의혹 사건 당시 김 전 청장이 수사에 부당하게 개입했다는 의혹을 제기한 권은희 수사과장은 지난 6일 김 전 청장이 1심에서 무죄를 선고받자 기자회견을 열어 "전혀 예상하지 못한 충격적인 재판 결과"라며 불만을 드러냈다.

이와 관련 이인선 경찰청 차장은 지난 10일 서울 서대문구 경찰청에서 기자들과 만난 자리에서 권 과장에 대한 조치를 묻는 질문에 "개인적으로 사건과 관련한 인터뷰를 하거나 이후 다시 언론과 접촉한 것은 현직 경찰관으로서 적절했는지 검토해봐야 할 것 같다"고 답했다.

이날 당최고위 회의에 참석한 새누리당 한기호 최고위원도 "이는 경찰공무원으로서 정치적 중립을 위반한 명백한 정치행위"라며 "또 그는 법정투쟁을 계속할 것이라고 밝혔다. 그러면



지난 6일 선거공판에서 무죄판결을 받은 뒤 법원을 나서는 김용판 전 청장.(좌) 지난 7일 송파경찰서에서 김용판 전 청장의 무죄판결에 대해 입장표명을 하고 있는 권은희 수사과장

당연히 경찰 제복을 벗어야 한다"고 말했다.

반면 민주당 김영근 수석부대변인은 현안논평에서 "이인선 차장의 말대로라면 누가 법대로, 그리고 양심대로 말하고 행동할 수 있겠냐"며 "국민의 관심사인 국정원의 대선불복 개입에 관해 법과 양심에 따라 증명한 권은희 과장이 잘못됐다는 증거라도 있냐"고 따졌다.

여야, 특검공방 확산

김 전 청장의 1심 무죄 판결 이후 정치권에서는 특검 공방이 확산되고 있다.

민주당은 특검을 도입해야 한다고 목소리를 높였고 새누리당은 사법부를 흔들고 재판을 무력화하려는 시도라며 강력 반발하고 있다.

민주당 김한길 대표는 지난 10일 최고위원회의에서 "박근혜 대통령과 새

누리당은 진실을 감추기에 급급할 게 아니라 특검을 통해 진실을 알리고 과실이 있다면 책임자를 엄벌해야 한다"고 말했다. 또 전병헌 원내대표는 "'무죄 프로젝트' 뒤에는 분명하게 권력의 손이 있다고 믿는다"며 "특검을 통해 뒤틀린 현실과 잘못된 정의를 바로 세워야 한다"고 밝혔다.

무소속 안철수 의원은 새정치추진위원회 회의에서 "이번 판결을 통해 특검의 필요성이 다시 한번 입증됐다"며 "황교안 법무장관의 책임을 물을 수밖에 없다"고 말했다.

한편 민주당은 이날 본회의에 황교안 법무장관에 대한 해임건의안을 발의했다.

이에 대해 새누리당은 '삼권분립 훼손'이라고 주장하며 민주당과 안철수 신당의 연대 움직임에 대해 '지방선거용'이라고 맹비난했다.

새누리당 황우여 대표는 민주당과 무소속 안철수 의원이 한목소리로 특검을 요구하는 것에 대해 "정치쇄신과 새정치에 걸맞지 않다"며 "지방선거를 앞두고 야권연대를 위한 노림수가 아니냐는 비판이 제기된다"고 말했다.

최경환 원내대표는 재판이 진행

중인 사건에 대해 야당이 특검 도입을 주장한다며 이는 일사부재리 원칙을 무시하는 것이라고 비판했다.

정 총리, 특검 반대 입장 밝혀

특검 도입 주장에 대해 정홍원 국무총리는 반대 입장을 재차 밝혔다.

정 총리는 11일 국회 경제분야 대정부 질의에서 특검 도입에 대한 생각을 묻는 김영록 민주당 의원의 질문에 "법원에서 판결을 선고한 내용"이라면서 "국회에서도 자제해주셨으면 한다"고 답했다. 그는 "지금 특검을 하자고 하는 것은 국회에서 다시 재판하자는 것"이라고 덧붙였다.

정 총리는 전날 열린 외교·통일·안보분야 대정부 질의에서도 같은 취지의 답변을 내놓은 바 있다. 입법·행정·사법부 역할을 분리해놓은 '3권 분립' 원칙에 어긋날뿐더러 법원에서 재판 중인 사안이나 재판이 끝난 사안에 대

해서 입법부에서 왈가왈부하게 되면 앞으로 독립적인 재판은 할 수 없게 된다는 논리다.

이에 대해 김한길 대표는 "진정으로 3권 분립을 걱정하는 총리라면 지난해 박근혜 대통령이 현직 법원장을 감사원장으로 임명하는 것을 막았을 것"이라고 비판했다.

또한 새누리당이 '재판 중인 사건은 특검이 불가능하다'고 주장하는 데 대해선 "역대 11번 있었던 특검 중에서 4번은 재판 중에, 2번은 수사 중에 특검이 실시됐고, 이 모두 새누리당이 단독 또는 공동으로 제출한 결과"라고 반박했다.

여론조사, 특검에 찬성 우세

여론조사 결과 특검 도입에 찬성한다는 의견이 압도적으로 많았다.

여론조사 전문기관 리서치뷰가 팩트TV와 함께 지난 7~8일 전국 성인 남녀 휴대전화가입자 1000명을 대상으로 한 전화면접조사에서 국가기관 부정선거 의혹 특검을 도입해야 하느냐에 대해 찬성한 응답자들이 53.8%, 반대 30.9%로 나타나 큰 차이를 보였다. 무응답 15.4%였다.

또 지난 7일 종합편성채널 JTBC가 여론조사 현대리서치와 함께 전국 성인 남녀 700명을 대상(유선 50%, 무선 50%)으로 전화면접 여론조사를 실시한 결과에서도 '특검을 해야 한다'는 의견이 51.1%, '특검을 할 필요가 없다'는 의견이 0.4%로 나왔다. 잘 모르겠다는 응답은 28.5%였다.

박수현 민주당 원내대변인도 여론조사 결과를 들어 "새누리당 지지자들조차 김용판이 유죄라고 판단하고 있는 것"이라며 "법원은 무죄를 선고했지만 국민은 유죄를 선고한 것이고, 특검에 의해 진상을 철저히 규명해야 한다는 것이 국민의 명령임이 분명해지고 있다"고 밝혔다.

hsoh@bostonkorea.com

한국 국민행복지수 최하위권, 보건의료는 양호

(보스톤 = 보스톤 코리아) 오현숙 기자 = 한국 국민들의 국민행복지수가 경제협력개발기구(OECD)에서 최하위권 수준인 것으로 나타났다. 그러나 한국의 보건의료는 양호한 편인 것으로 분석됐다.

남상호 한국보건사회연구원(이하 보사연) 연구위원이 지난 10일 발표한 '국민복지 수준의 국제비교: 경제협력개발기구(OECD) 국가를 대상으로'라는 제목의 논문에 따르면 OECD 34개 회원국 가운데 한국의 국민행복지수는 33위, 복지충족지수는 31위로 모두 최하위권을 기록했다.

종합복지지수는 경제성장률 등 경제활력 부문, 국가부채비율 등 재정지속 부문, 지니계수와 실업률 등 복지수요 부문, 고용보장률과 아동 및 보육지원율 등 복지충족 부문, 자



한국이 1인당 국민소득 2만5천달러 시대에 접어들었지만 한국인은 더 피곤하고 덜 행복한 삶을 사는 것으로 나타났다

살률과 조출산율 등 국민행복 부문, 건강상태와 의료자원 등 보건의료 부문을 포함해 6개 부문을 평가하는 지표다.

재정지속(4위), 보건의료(7위), 복지수요(11위), 경제활력(15위) 등 다른 부문의 선전으로 종합 순위(20위)는 중위권을 기록했다.

한국의 보건의료는 미국(25위), 프랑스(17위), 일본(15위) 등에 비해 상위권에 들어갔지만, 자살률이

높고 출산율과 주관적 행복도가 낮아 국민행복 부문의 순위는 낮았다고 논문 설명했다.

남 연구위원은 "한국이 1인당 국민소득 2만

5천달러 시대에 접어들었지만 한국인은 더 피곤하고 덜 행복한 삶을 사는 것으로 나타났다"고 분석했다.

이를 뒷받침해주는 여러 수치들이 또 있다. 2007년 LG경제연구원에 따르면, 한국인의 스트레스 보유율은 95%로 세계 최고다. 일본은 61%, 미국은 40%인데 비해 월등히 높은 수치다. 국민건강보험공단은 2005년부터 5년간 정신과 치료 환자수의 증가율이 36%에 이른다고 발

표했고, 2012년 통계청 조사로는 자살률이 10만 명당 29명으로 세계 1위라는 결과가 나왔다. OECD 평균 12명의 두 배가 훌쩍 넘는 수치다.

OECD가 2011년 창설 50주년을 맞아 만든 '당신의 더 나은 삶 지수(Your Better Life Index)'에서도 한국은 행복과 관련한 지표에서 대부분 최하위권을 기록했다.

남 연구위원은 "국가의 소득 수준이 높아도 개인은 불행할 수 있다"며 "출산율과 주관적 만족도는 높이고 자살률은 낮출 방안을 마련해야 한다"고 지적했다.

이번 논문에서 행복지수가 가장 높은 나라는 호주였다. 덴마크, 오스트리아, 스페인, 네덜란드 등도 5위 안에 들었다.

일본은 종합순위 25위로 한국에 밀렸지만 국민행복 순위(26위)는 7계단 높았다. 미국은 종합순위(26)도 낮고 국민행복(30위)과 복지충족(30위) 순위도 한국과 비슷했다.

hsoh@bostonkorea.com

〈설국열차〉〈관상〉 국민배우 송강호 / 〈도둑들〉〈광해〉〈베를린〉 제작진
대한민국 1000만 관객의 웃음, 눈물, 감동!

관객의 기대를 배반하지 않는다. 그대로 따라가고 울림을 쌓는다.

- 머니투데이 스타뉴스 전형화 기자 -



변호인

THE ATTORNEY

송강호/김영애/오달수/곽도원/임시완/이성민

NEXT ENTERTAINMENT WORLD PRESENT | WELL GO USA ENTERTAINMENT DISTRIBUTION

2014.2.7

SHOWCASE CINEMA DE LUX REVERE 565 SQUIRE ROAD REVERE MA 02151 (781) 284-5701

상영관 정보 및 티켓 예매 | WWW.THEATTORNEYMOVIE.COM HITKMOVIE

〈미주 중앙일보 2011년 11월 26일자 8면〉

한인 운영 불법 다운 웹사이트 이용자도 단속 강화

신용카드 정보 · IP주소 추적 통해 신분 확인, 유료 업체도 불법...대체 합법 사이트 준비중

최근 진행된 미국 내에서 한인이 운영하는 불법 다운로드 웹사이트 단속은 단순히 '일시적' 인 현상이 아니다. 이미 수년 전부터 계속돼 왔던 수사당국과 이를 피해가는 불법 업체들 간의 '싸움'이다. 이제 불법 다운로드로 인한 저작권 문제는 결코 먼 이야기가 아니다. 저작권 소송은 '바로내옆에' 있다.

▶미주 내 불법 다운로드 사이트 현황

현재 미국에서 운영중인 사이트는 유료 서비스를 떠나 모두 '불법'이라는 것이 전문가들의 지적이다.

미주 한인들이 대표적으로 이용하는 I사이트의 경우 회원가입수만 8만 여명 K사이트는 6만 여명 정도다. 그외 캐나다 지역에 서버를 두고 있는 K사이트도 회원 수는 3만 여명에 이른다.

콘텐츠 공급 라이선스가 있는 대형 공급업체 한 관계자는 "현재 한국에서 정식 콘텐츠 공급 라이선스를 가진 방송 3사를 비롯한 일부 대형 업체들은 미주 지역 다운로드 웹사이트에 콘텐츠를 제공하지 않고 있다"고 말했다.

그는 "현재 미주 내에서 불법 다운로드 사이트를 통해 영화 드라마 쇼 등 콘텐츠를 다운로드 받는 사람은 20만명 정도로 추산된다"며 "현재 미주지역에서 활동중인 불법 사이트를 통해 수만 명의 사람들이 영화 한편을 다운로드 받을 경우 저작권 침해 및 불법 DVD 제작 등의 추가 피해까지 계산하면 영화 한편당 대략 20만 달러 이상의 피해를 입는다"고 말했다.

미주 지역에서 성행중인 사이트들은 한국 내에서 영화나 TV프로그램 음원 등을 불법 공급해주는 업체에 일정액을 지급하고 콘텐츠를 공급받는다. 이를 자체 회원들에게 다시 매달 5달러~50달러 가량의 돈을 받고 다운로드 받게 하는 형식으로 운영하고 있다.

지난달 30일 연방 수사국 단속에 의해 폐쇄된 웹사이트에 가보면 화면에 영어와 한국어로 설명된 연방 당국의 '사용 금지' 표시가 나타난다.

▶불법 다운로드 단속 본격적으로 시작

이번 한인 운영 유료 웹사이트 단속은 '제보'에 의해 시작됐다.

시애틀 총영사관 성기주 영사는 "한국 쪽에서 누군가 연방 수사국에 개인적으로 제보를 해서 대대적인 수사가 이뤄졌다"며 "연방 수사국은 일부 웹사이트가 한국 방송사로부터 불법 다운로드 받은 프로그램을 제공 받았다는 제보를 접

수 받았으며 수사에서도 웹사이트 이용객은 미국 내 한인사회라고 분명히 언급했다"고 말했다.

하지만 이번 수사는 일시적 단속 수준이 아닌 철저한 작전 가운데 수개월간 대적으로 이뤄졌다.

수사를 진행한 제니 더칸 연방검사는 "수사방법 등에 대해서 자세히 공개할 수는 없지만 지난 몇 개월 동안 비밀리에 계획을 세워 여러 루트를 통해 수사를 펼쳤다"며 "확실한 것은 이번이 끝이 아니라 내년 안으로 더욱 강도높은 수사를 펼쳐 지적 재산권 위반 행위를 뿌리 뽑을 것"이라고 강조했다.

반면 한국 측에서는 미주 지역 한인들이 콘텐츠를 합법적으로 다운로드 받을 수 있는 웹사이트 개설을 준비중에 있다.

CJ엔터테인먼트 한 관계자는 "내년 상반기 안으로 안심하고 쓸 수 있는 합법적 다운로드 사이트가 준비중에 있다"며 "그동안 불법 다운로드 사이트가 많다 보니 경쟁력 차원에서 계속 지연됐으나 미국 정부의 단속과 맞물려 합법 사이트를 체계설할 계획"이라고 전했다.

▶ 이번 수사가 갖는 의미는

이번 수사는 처음으로 미주 내에서 한인들이 자주 이용하는 유료 웹사이트를 대상으로 이루어졌다는 것에 경종을 울리고 있다.

그동안 수사 당국이 미국 영화나 TV 스포츠 동영상 등은 강력하게 단속해 왔으나 한국 영화나 TV프로그램을 주로 취급하던 한인 운영 유료 웹사이트에 대해서는 단속을 실시한 사례가 없었기 때문이다.

이에 따라 다운로드를 위해 이용료를 지급한 이용자까지 단속대상이 될 수 있다는 사실에 주의해야 한다.

ICE 한 관계자는 "결국 불법 콘텐츠를 다운로드 받는 사람도 훔친 물건을 의도 갖고 사는 행위이기 때문에 판매자 뿐 아니라 사용자까지 적발할 계획"이라며 "적발 방법은 다양하게 유료 사이트의 경우 대표적으로 사용했던 신용카드 정보를 조사해 무작위로 적발한 뒤 민사 소송 편지를 보내거나 무료 사이트는 IP 추적을 통해 적발한다"고 말했다.

▶ 한인들 경각심 가져야

아직 불법 콘텐츠를 다운로드 받았다가 적발된 한인 사례는 없다. 하지만 이처럼 저작권 문제가 이슈화되면서 한인들도 이에 대한 경각심이 필요하다.

일단 저작권 침해는 연방 범죄로 엄중히 처벌된다.

연방법에 따르면 저작권법 위반시 건당 최소 750달러에서 최대 15만 달러까지 벌금이 부과될 수 있다. 또 유죄판결을 받을 경우 도덕성에 문제가 있는 범죄로 간주돼 추방대상이 될 수도 있다.

김지윤 변호사는 "만약 수사당국이 IP 주소 추적 등을 통해 이용자를 확인하면 불법 다운로드 내역과 횟수까지 확인할 수 있게 된다"며 "미국은 이번 한인 유료 사이트 단속뿐 아니라 이미 예전부터 저작권 침해를 나라의 경제적 문제와 직결시키기 때문에 매우 중대한 범죄라고 여기고 철저하게 수사를 펼친다"고 말했다.

미국의 경우는?

허트 로커 제작사 개인 신원 확인해 2만5000명 제소

미국 정부는 그동안 불법 다운로드 사이트에 대한 철저한 단속을 펼쳐왔다.

지난 6월에는 아카데미 작품상을 받은 '허트 로커(The Hurt Locker)'의 제작사 볼티지 픽처스가 자사 영화를 불법 다운로드한 2만5000명을 제소했다.

이에 앞서 지난 2월에는 '익스펜더블(The Expendables)'의 제작사 'Nu이미지'도 2만3000명을 불법 다운로드 혐의로 제소한 바 있다

이들 제작사는 특히 타임워너 케이블, 컴캐스트, 버라이즌, 어스링크 등 인터넷서비스제공업체(ISP)에 이들 이용자의 개인 신원을 확인한 뒤, 소환장을 발부하는 방식으로 소송을 제기했었다.

지난해 11월에는 ICE가 FBI, 연방검찰 등과 연계해 정부 차원에서 집중단속을 벌여 불법 다운로드 웹사이트 82개를 적발해 폐쇄 조치했다.

당시 미국에서 가장 인기 있는 웹사이트 5000위 안에 포함되고, 한인들 사이에서 '미드(미국 드라마)'를 다운 받는 주요 창구로 유명했던 '토렌트파인더닷컴(torrent-finder.com)', '알엠엑스포유닷컴(RMX4U.com) 등도 폐쇄 명단에 포함된 바 있었다.

한편 지난 2009년 7월에는 미네소타주에 거주하는 30대 여성이 인터넷 사이트에서 파일을 공유하고 음악을 다운로드 받은 혐의로 192만 달러의 벌금 판결을 받기도 했다.

〈미한인 식품 주류상 총연합회(KARGO) 협회소식〉

합의금 2,500달러 안 내면 제소

페더럴웨이이 한인 김모(51)씨가 미국 영화를 불법으로 다운로드 받았다는 이유로 2,500달러의 합의금을 낼 것을 요구하는 경고문을 받았다.

김씨는 최근 버지니아주 니스버그에 있는 '던랩, 그룹 & 위버'란 법률회사로부터 "당신 이름으로 가입된 컴퓨터 IP로 '헬 바인더스' 영화를 불법 다운로드 받은 사실을 확인했다"는 내용의 경고문을 받았다고 밝혔다.

법률회사는 "우리는 '헬 바인더스' 뿐 아니라 미국 영화를 유통 보급하는 '매브릭 엔터테인먼트 그룹'을 대신해 저작권 집단소송을 준비중"이라며 "2,500달러의 합의금을 내지 않으면 최고 3,500달러까지 요구하는 소송에 들어가겠다"고 으름장을 놨다. 경고장에는 김씨의 컴퓨터 IP 주소는 물론, 다운로드를 받았던 사이트 이름, 영화를 다운로드 받았던 시간 등이 구체적으로 명시돼 있다.

법률회사는 "귀하의 신상정보와 컴퓨터 관련 IP 등은 인터넷 서비스 제공업체인 컴캐스트측으로부터 합법적으로 넘겨 받았다"고 밝혔다.

이 회사는 "저작권이 있는 영화나 드라마, 음악, 소프트웨어 등을 불법으로 다운받는 것은 엄연한 불법"이라며 "우리 회사는 건당 750~15만 달러를 요구하는 소송을 제기할 계획"이라고 말했다.

'날벼락'을 맞은 김씨는 "무선 인터넷을 사용하는데 비밀번호를 쓰지 않아 아무래도 이웃 집에서 내 IP로 인터넷에 접속, 영화를 불법으로 다운로드 받은 것

같다"고 주장했다. 김씨는 법률 회사에 전화를 걸어 이 같은 사정을 설명했지만 법률회사는 "합의할 계획이 있으면 협상을 벌이겠지만 아니면 소송에 들어가겠다"며 계속 으름장을 놓고 있는 상태다.

김씨는 "무선 인터넷을 사용하면서 보안 비밀번호를 지정하지 않고 사용하다간 나처럼 억울한 피해를 볼 수 있다"며 한인들에게 각별한 주의를 당부했다.

관련 업계에 따르면 연방정부는 이민세관단속국 등이 참여하는 '전국 지적재산권 합동센터(IPR Center)'를 설치, 불법 다운로드 사이트 및 도메인은 물론 불법으로 영화 등을 올리거나 다운로드 받는 사람들을 단속하고 있다.

더욱이 영화 제작사나 드라마 방영 TV사등도 P2P 방식 등을 통한 다운로드 업체는 물론 불법 이용자에게 대해서도 단속에 나서 저작권 관련 소송을 제기할 방침이다. 특히 KBS·MBC·SBS 등 한국 방송사도 시애틀 등 미국에 불법적으로 성행하고 있는 다운로드 사이트에 대한 단속에 나서 저작권 소송을 제기할 방침이어서 죄의식없이 한국 드라마 등을 받는 한인들도 각별한 주의가 요망된다.

관련 업계 따르면 현재 미 전국적으로 불법 다운로드 등 저작권 관련 소송은 수십만건에 달하며 지난 2009년에는 한 여성이 음악 24곡을 불법 다운로드받았다가 120만 달러 벌금 판결을 받기도 했다.

〈MBC America 뉴스 투나잇 5/3/2013〉



본 내용은 불법 다운로드의 문제점을 지적하는 광고임을 알려드립니다. 하지만 이곳에 게재한 광고 기사들은 실제로 언론과 웹사이트등에 존재하는 기사를 사용하였습니다.

enjoy & TV

보스톤 앤티비

개국 1주년 이벤트

신규가입자에 한해 6개월 동안의 혜택

\$24.99

(2년 약정시, Tax 면제) ~~\$34.99~~

보스톤 앤티비 개국 1주년을 기념하여 특별 이벤트를 진행합니다. 홀드백 없이 당일 방송을 당일에 시청할 수 있는 \$34.99 프리미엄 플랜을 6개월간 \$24.99에 시청하십시오. 이벤트는 단 3개월만 진행합니다. 앤티비는 인터넷 신호를 통해 신청할 수 있는 IPTV로 셋탑 박스를 설치해 원하는 시간에 내맘대로 시청 가능합니다. 앤티비는 월 \$34.99/24.99 두가지 한국방송 시청 플랜이 있습니다.



**전 미주 최초! 방송 3사 모두
시청 가능한 유일한 TV - 앤티비**

KBS1, KBS 2, MBC, SBS 인기 프로그램과 영화, 키즈, 교육, 신앙생활, 골프 등 수만여편의 콘텐츠 앤티비와 함께 다양한 재미와 유익한 정보를 무한대로 즐기세요!

www.enjoyandtv.com

*불법 콘텐츠를 시청하는 행위는 불법행위이며, 우리 문화 잠재력을 파괴하는 매국 행위입니다

[알림]

한미 저작권보호기구에 따르면 서울지방경찰청 외사과 국제범죄수사대는 현재 ICE, 인텔 등과 합동수사중이며, 한국 KBS, MBC, SBS방송 3사가 연방 ICE, CBP, FBI 등 미국정부와 공조한 결과 가장 가입자가 많은 클럽나라구 콘디스크운영지기 체포되었습니다. 불법 사이트가 난무하는 미전역에 운영자들을 공개수배중이 있으며, 앞으로 단속대상에 일반 사용자들도 확대할 방침인 것으로 알려졌습니다.

문의 및 연락처 **보스톤코리아 TV 사업국**
617.650.6656/617.955.9112



www.pospay24.com



POWERED BY
WorldPayTM
Authorized Representatives Agent of
Citizen Bank, Providence, RI

PROSPay



NO ANNUAL FEE

무료기계(2중계약 없음)
FREE SUPPLY(종이, 잉크)

One Touch Solution POS
24시간이내 입금

모바일페이(iPhone, Android)

사업 무담보 용자 대출

저희 **PROSPay**가 도와드리겠습니다.

Agent / 상담원 모집

TEL **617-466-2212**

TOLL FREE **888-604-2190**

150 Eastern Ave #2FL Chelsea, MA 02150

ALDELO
for Restaurants



ATM



Opening Hours

Monday~Friday
9:30am~9:00pm
Saturday
9:00am~9:00pm
Sunday
10:00am~8:00pm

릴라이어블 Market



OB맥주
소주
막걸리
와인

Sale Week 2월14일(Fri) ~ 2월20일(Thu)



이천쌀 햅쌀
Rhee Chun Rice
\$23.99/40Lbs



돼지 불고기
Pork bulgogi
\$4.99/Lb



사태
PSate (Beef Shank)
\$4.99/Lb



냉동 오징어
Frozen Squid
\$1.99/Lb



오투기 향긋한
들기름
Ottugi Perilla Oil
\$6.99/320ml

3 Day
Special

2월 14일부터
2월 16일까지



수라상 찬바다 생굴
Sura Frozen Oyster
\$3.99/8oz



하나 오덴세트
Hana Odenyanan
\$2.99/9.7oz



왕 갓 잡은 산낙지
Wang Small Octopus
\$6.99/24oz



마루꼬메
미소 된장
Miso Paste
(Ryotei no Aji)
\$5.99/26.5oz



팔도 일품
해물 킹컵
Paldo Seafood
Flavor King Noodle
\$1.29/3.88oz



타마키 골드
Tamaki Gold
\$26.99/15Lbs



바다 야채
광천김 8+2
Seasoned Seaweed
\$3.99/8+2pack



시라키쿠 캔유부
Shirakiku Fry
bean's curd
\$3.99/10.01oz



동원 참치
Dongwon Caned Tuna
\$7.99/4can Bundle



CJ 햇반
CJ Cooked Rice
\$3.59/3pk



마가렛트
Margaret
\$3.99/12.06oz



야끼니쿰돈
Yakiniku Don
\$3.49/11.29oz



맛있는 참
Cham Soju
\$5.99/375ml



신라면
Shin Ramyon
\$12.99/16pk(Box)



아씨 보리차
Rosted Barley Tea
\$ 6.99/4Lbs



농심 꿀과배기
Nongshim Honey
Flavored Twisted Snack
\$3.49/10.05oz



감자깡
Potato Flavored Snack
\$2.99/8.81oz



팍키
Pocky (Choco)
\$2.99/Bag



릴라이어블 마켓

전화 | 617-623-9620
주소 | 45 Union SQ,
Somerville, MA 02143

김밥, 잡채, 부침개 등 주문도 받습니다

릴라이어블 비디오, 한국 드라마, TV쇼 DVD 대여 합니다.

사업의 시작은

Lee Associates

이경해 부동산

1.800.867.9000



Broker & Realtor(1985년부터 보유) 사업 및 부동산 무료 상담

상가건물, 콘도, 아파트건물 투자하실 분 환영
1031 Exchange 서비스, 비즈니스 용자 알선
미 전역 프랜차이즈 비즈니스
항상 리스팅 60-70보유

E2 비자 사업체, 비즈니스 무료상담
크고작은 세탁소들, 룬드로맷(Laundromat) 많은
주유소, 식당, 편의점, 주류판매점등 다양한 사업체
항상 원하시는 사업체를 찾아드립니다.

Cell.....508.962.2689
Tel.....781.297.5679
www.leebrokers.biz
Email..kayleebrokers@aol.com

- 보스톤 북쪽 아침, 점심 5일 오픈, 건물안 위치 연매상 \$180,000
- 로드아일랜드 큰 몰 안 모자+약세사리, 연매상 \$500,000+
- 보스톤 대학가 근처, 세탁소+셔츠유닛, 연매상 \$180,000+\$100,000(홀세일), 60lbs 세탁기(찍아냄)
- 룬드로맷 고급동네, 연매상 \$62,000, 소유자 부재, Open/Close 자동시스템
- 뉴햄프셔, 요구르트 아이스크림, 전국체인, 연매상 \$200,000+, 소유자 부재
- 보스톤 남쪽 피자 연매상 \$300,000 한국식당으로 전환 가능
- 보스톤 남쪽: 중식+스시 연매상 \$ 1M+ Full Liquor 면허증
- 전국 체인 델리, 고급 몰 안에 위치 연매상 \$520,000
- 보스톤 북쪽 주유소+컨비니언스 (2 비즈니스), 연매상 \$1.4M
- 식당 아침, 점심 보스톤 북쪽 주 6일 오픈 연매상 \$180,000
- 뉴튼 세탁소: 연매상: \$120,000+ 홀세일: \$100,000 오너 파이낸스(50%)
- 아침+점심(5일) 보스톤 점심만, 연매상 \$250,000 아침 첨가할 수 있음
- 동양그로서리 연매상 &800,000+부가수익, 비어+와인, 로타리 저렴한 매매가격 \$129,000

- 보스톤 북쪽 세탁소 Full Plant 연매상 \$250,000 소유자 은퇴
- 보스톤 동북쪽 세탁소 Full Plant 연매상 \$370,000 매매가 285K 소유자 은퇴
- 룬드로맷: 보스톤 연매상 \$180,000 새 장비들 (2010년)
- 드롭오프: 보스톤 북쪽 연매상 \$142,000 고급동네
- 상가건물 4, 5 유닛 고급동네, 100% 수리 완료 매매가격 \$789,900
- 섬머빌 룬드로맷 연매상 \$180,000
- 세탁소 Full Plant +셔츠유닛, \$300,000 +Owner finance 가능
- 룬드로맷 +부동산, 연매상 \$230,000 소유자 부자중 경영, 카드시스템, 물값 절약가능-우물보유
- 룬드로맷: 연매상 \$60,000 캠브리지, 부수입! 무인 자동시스템 완비, 소유자 부재
- 드롭오프: 보스톤 북쪽 연매상 \$200,000+ Full Plant로 할 수 있음
- 뉴튼지역 세탁소+셔츠 유닛, 내부수리 완료, 연매상 \$170,000+
- 동양식당: 연매상 \$250,000 새 시설, 학교 급매매 Any Offer 받음
- 세탁소 뉴튼지역, 연매상 \$145,000 19년 경영, 매매가격 \$139,000
- 드롭오프+룬드로맷: 연매상 \$455,000-100% 소유자부재 Working owner 매상증가 가능성



보스톤 교육원

명문 중.고.대학 진학상담및 수속

- 전문적인 맞춤형 진학상담
- 최고 에세이 편집자
- 최고 전·현직 입학 담당자 상담

섬머/윈터 프로그램

- 전문적인 관리및 실질적인 프로그램
- MIT/Harvard 특별 프로그램
- 다양한 주말 프로그램

가디언 업무

- 수시 교사 면담및 성적관리
- 아카데믹 로드맵 작성및 실행
- 다양한 경시 대회준비, 섬머및 교외 활동

아카데믹 프로그램

SAT 1, 2 / AP 수업

- 최고 전문가들의 강의
- 단기 고득점 완성
- 실전 문제 중심 수업
- 상시 참여 및 주말 수업 가능
- 개인 및 스카이프 수업 가능

학업 과목 개인과외 가능

- 영어, 수학, 과학, 외국어, 역사,
- 경제, 심리학, 기타 과목들
- 개인및 스카이프 수업 가능

2월 Winter Break Program

SAT I Class: 실전문제풀이 중심의 수업

1. 기간: 2.15(토)~23(일)(9일간)
2. 일정
9:00-12:00 수업(critical reading, writing, Math)*
12:00-1:00 점심식사
1:00-3:30 실전문제 test
3:30-5:00 단어공부 및 test

SAT II Math IIC Class

1. 기간: 2.15(토)~23(일)(9일간)
2. 일정
1:00-3:00 class

* SAT II subject, AP, the national Spanish & Latin exam을 준비하는 학생들을 위한 개인지도 가능

2015 College Process

- 대상: 11 학년
- 모집기간: 2014년 2월 말까지

최근 3년 교육원생 대학입학현황

Harvard(2), MIT(4), Stanford(1), Oxford(1), Princeton(3), Dartmouth(4), Columbia(8), Cornell(4), Johns Hopkins(7), Upenn(2), NYU(10), Emory(9), Brown(3), Michigan(1), Georgetown(3), UC 계열(3) 등

Boston Education World, Inc. 보스톤 교육원
128 Wheeler Rd. #301, Burlington, MA 01803 3
tel. 339.234.5255~7 / fax. 339. 234. 5258
www.bostonedu.org 문의: info@bostonedu.org
수업문의: academicservices@bostonedu.org